

108 年原住民族人口及健康統計年報

委託單位：原住民族委員會

執行單位：國家衛生研究院

民國一一一年一月版

序

為掌握全國原住民族的健康狀況，供辦理原住民族衛生政策之擬訂參據，本會自出版第一本民國 90 年年報迄今已累計出版 18 年的年報，此次委託國家衛生研究院製作 107-108 年原住民族人口及健康統計年報。近年國人健康意識抬頭，逐漸重視慢性疾病、肥胖等問題，本年報確實提供予產、官、學各界瞭解原住民族健康各項數據重要參考依據。

本年報係人口、死因、健康保險、社會福利、國際比較等章節等資料整理與分析，主要內容分成「提要分析」、「社會福利專章」、「國際比較」三大部分，第一部分為「提要分析」包括針對人口分析、死因統計、全民健保醫療統計概況等分項進行敘述；第二部分為「社會福利統計專章」包括整體原住民族兒少福利、身心障礙、老人服務、婦女福利、國民年金、全民健保及團體意外保險、以及社會福利工作人員統計等；第三部分為「國際比較」，含括美國、加拿大、澳洲與紐西蘭等國家，進行人口、生育率、平均餘命、及死亡等四類指標資料蒐集，與國際原住民族統計數據比較。

最後，本年報得以順利出版，特別要感謝審查委員黃蔚綱委員、洪百薰委員、章順仁委員，及劉訓蓉委員等多位前輩先進的鼎力支持及提供寶貴意見；衛生福利部統計處、國健署、保護司及社家署等提供各項健康資料檔、社會福利相關資料及諮詢。期望本年報除提供各界運用之外，也期能提供各部門於規劃原住民族健康促進活動與衛生福利措施時的參考依據及施政著力方向，以共同為原住民族

「健康生活化，生活健康化」之願景邁進。

原住民族委員會

主任委員

夷將·拔路兒
Icyang·Parod

謹誌

凡 例

- 一、 本年報係根據原住民族委員會（以下簡稱本會）之原住民族社會安全發展第1及2期四年計畫暨統計法及其施行細則相關規定編製。
- 二、 本年報資料係以臺閩地區為區域範圍。包括臺灣地區20個縣市，加上福建省金門縣與連江縣等，共計22個縣市之都會區、平地原鄉及山地原鄉的所有原住民族。
- 三、 本年報所稱之「原住民族」係指內政部戶政司提供本會之登記資料註記原住民族身分者；「非原住民族」指去除全國具有原住民身分者後之全國所有一般國民。
- 四、 本年報所稱之「城鄉別」係指山地原鄉、平地原鄉與都會區（即非原住民族地區鄉、鎮、市、區），詳附錄五「台灣原住民地區一覽表」。
- 五、 本年報由本會提供原住民族戶籍檔、出生檔、及死亡檔，交由財團法人國家衛生研究院於衛生福利部統計處資料科學中心進行串檔分析。配合內政部之資料整理統計程序，原住民族出生檔按事件發生日期列表，以當年一月一日至次年三月三十一日期間所受理登記，而在當年十二個月內所發生之事件為統計範圍；戶籍檔及死亡檔均以當年十二月三十一日為資料標準日，而在當年十二個月內所發生之事件為統計範圍。
- 六、 自90年邵族與鄒族分開並正式成為原住民族之一後，原住民族正名運動紛紛興起。噶瑪蘭族、撒奇萊雅族於清領時期，在原漢衝突中，為免於被滅族，隱入阿美族，分別於91年及96年正名；太魯閣族、賽德克族，分別於93年及96年自泰雅族分裂，自成一族；拉阿魯哇族與卡那卡那富族，則因語言上的差異，於103年正式由鄒族分族。原住民族迄今共計16族，歷年來各族正名時間不一，加上人數少的族群變動相對較大，數據較不穩定；族群成立之後，亦需時間進行戶籍變更及登記。但為提供原住民族每個族群的人口與健康圖像，本年報乃將範圍從數據較為穩定的4大族群擴大為16族，惟統計數據於族群正名成立之初易受波動，於政策解讀上，建議避免過度解釋。
- 七、 本年報數字係採用電子計算機處理，由於尾數四捨五入關係，總數與細數之間，容或未能完全吻合；本期所載歷年數字若經查證與前期不同者經修正後，應以本期為準。
- 八、 為配合衛生福利部及符合個人資料保護法之規定，若遇原始統計資料（人數或筆數）過小，進行必要之數值合併或刪除。

目錄

壹、綜合摘要.....	1
一、人口統計.....	1
二、死因統計.....	2
三、全民健保醫療統計.....	3
貳、提要分析.....	5
一、人口統計.....	5
(一)、人口概況.....	5
(二)、人口變動趨勢.....	12
(三)、人口結構分析.....	17
(四)、人口特性分析.....	22
(五)、平均餘命.....	31
(六)、出生統計.....	35
二、死因統計.....	37
(一)、主要死因概況分析.....	37
(二)、主要癌症死因分析.....	51
(三)、年度趨勢比較.....	56
(四)、新生兒、嬰兒及孕產婦死因分析.....	70
(五)、兒童及少年死因分析.....	71
(六)、自殺.....	74
(七)、事故傷害.....	78
(八)、70歲以下人口平均生命年數損失.....	80
三、全民健康保險醫療統計.....	82
(一)、全民健康保險醫療統計概況(門急住診合計).....	82
(二)、門診(不含急診)醫療統計概況.....	92
(三)、住院醫療統計概況.....	109
(四)、急診醫療統計概況.....	119
(五)、預防保健.....	129
參、社會福利統計專章.....	132
一、兒少福利.....	133
(一)、發展遲緩兒童早期療育服務個案通報概況.....	133
二、身心障礙.....	138
三、老人服務.....	153
(一)、列冊需關懷獨居老人人數.....	153
(二)、中低收入老人生活津貼.....	154
(三)、中低收入老人特別照顧津貼.....	155

四、家庭暨婦女福利專章.....	156
(一)、原住民家庭福利服務.....	156
(二)、特殊境遇統計.....	160
(三)、保護服務.....	174
五、國民年金、全民健保及團體意外保險統計	197
(一)、國民年金.....	197
(二)、原住民團體意外保險摘要	201
(三)、原住民全民健康保險辦理摘要	202
六、社會福利工作人員.....	203
肆、國際比較.....	207
伍、附表.....	212
一、人口統計附表	212
二、死因統計附表	237
三、全民健康保險醫療統計附表	279
陸、附錄.....	313
一、死因分類	313
(一)、主要死因分類.....	313
(二)、主要癌症死因分類.....	315
(三)、事故傷害死因分類.....	316
(四)、自殺死因分類.....	316
二、指標定義與資料處理原則	317
(一)、人口統計	317
(二)、死因統計	317
(三)、全民健康保險統計	318
(四)、社會福利	319
三、世界衛生組織 2000 年世界標準人口	321
四、臺閩地區區域分類	321
五、臺灣原住民族地區一覽表	322

表目錄

表 1-1	99-108 年原住民族與非原住民族人口概況—性別.....	6
表 1-2	108 年原住民族人口概況—性別及族別.....	7
表 1-3	108 年原住民族人口概況—年齡層別及族別.....	8
表 1-4	108 年原住民族 15 歲以上人口概況—婚姻狀況別及族別.....	9
表 1-5	108 年原住民族人口概況—性別及區域別.....	9
表 1-6	108 年原住民族人口概況—縣市別.....	10
表 1-7	108 年原住民族人口概況—城鄉別及族別.....	11
表 1-8	108 年原住民族與非原住民族人口結構分析—性別及年齡層別.....	19
表 1-9	108 年原住民族與非原住民族人口結構分析—城鄉別及年齡層別.....	19
表 1-10	108 年原住民族與非原住民族 15 歲以上人口結構分析—年齡層別及婚姻狀況別.....	20
表 1-11	99 年與 108 年原住民族人口特性分析—年齡層別及族別.....	23
表 1-12	99-108 年原住民族與非原住民族扶養指標變化.....	24
表 1-13	99 年與 108 年原住民族與非原住民族扶養指標變化—城鄉別.....	26
表 1-14	99 年與 108 年原住民族人口比例分析—城鄉別及族別.....	27
表 1-15	99 年與 108 年原住民族性別比分析—城鄉別及族別.....	30
表 1-16	99-108 年原住民族與全國 0 歲、55 歲及 65 歲平均餘命—性別.....	32
表 1-17	99-108 年原住民族山地原鄉與平地原鄉 0 歲、55 歲及 65 歲平均餘命—性別...34	
表 1-18	108 年原住民族出生統計—城鄉別.....	36
表 2-1	108 年原住民族死亡統計指標—性別及城鄉別.....	37
表 2-2	108 年原住民族主要死因統計指標.....	39
表 2-3	107 年與 108 年原住民族主要死因統計指標之概況分析.....	41
表 2-4	108 年男性原住民族主要死因統計指標.....	43
表 2-5	108 年女性原住民族主要死因統計指標.....	43
表 2-6	108 年原住民族與全國主要死因之標準化死亡率—性別.....	44
表 2-7	108 年原住民族主要死因統計指標—族別.....	46
表 2-8	108 年原住民族主要死因之標準化死亡率—城鄉別.....	48
表 2-9	108 年原住民族主要死因統計指標—性別及區域別.....	49
表 2-10	108 年原住民族主要死因標準化死亡率年增率—區域別.....	50
表 2-11	108 年原住民族主要癌症死因統計指標.....	51
表 2-12	108 年男性原住民族主要癌症死因統計指標.....	52
表 2-13	108 年女性原住民族主要癌症死因統計指標.....	52
表 2-14	107 年與 108 年原住民族主要癌症死亡年齡中位數比較—性別.....	55
表 2-15	107 年與 108 年原住民族主要癌症標準化死亡率比較—性別.....	55
表 2-16	97-108 年原住民族主要死因平均死亡年齡比較.....	58

表 2-17	97-108 年原住民族主要死因死亡年齡中位數比較.....	58
表 2-18	108 年原住民族與全國兒少分齡死亡率—年齡層別.....	71
表 2-19	108 年原住民族 1-5 歲兒童主要死因統計.....	71
表 2-20	108 年原住民族 6-11 歲兒童主要死因統計.....	72
表 2-21	108 年原住民族 12-17 歲兒童主要死因統計.....	72
表 2-22	108 年原住民族 1-17 歲死亡人數及死亡率—年齡層別及城鄉別.....	73
表 2-23	108 年原住民族 1-17 歲死亡人數及死亡率—年齡層別及區域別.....	73
表 2-24	108 年原住民族自殺死亡人數及死亡率—性別及城鄉別.....	76
表 2-25	108 年原住民族自殺死亡人數及死亡率—性別及區域別.....	77
表 2-26	108 年原住民族自殺死因結構—性別.....	77
表 2-27	108 年原住民族事故傷害死亡統計指標—性別.....	79
表 2-28	97 年與 108 年 70 歲以下原住民族之十大死因平均生命年數損失—性別.....	81
表 3-1	98-108 年原住民族與全國健保就醫概況.....	82
表 3-2	98-108 年原住民族健保就醫指標—性別.....	83
表 3-3	108 年原住民族健保就醫指標—就診別.....	84
表 3-4	108 年原住民族健保醫療就診率概況—性別及疾病別.....	85
表 3-4-1	108 年原住民族健保醫療腫瘤就診率概況—性別及疾病別.....	86
表 3-5	108 年原住民族健保就醫指標—性別及城鄉別.....	88
表 3-6	108 年原住民族健保就醫指標—性別及區域別.....	89
表 3-7	108 年原住民族健保就醫指標—性別及族別.....	90
表 3-8	98-108 年原住民族健保門診（不含急診）就醫概況—性別.....	92
表 3-9	98-108 年原住民族健保門診（不含急診）就醫指標—性別.....	92
表 3-10	108 年原住民族健保門診（不含急診）件數—性別及疾病別.....	94
表 3-10-1	108 年原住民族健保門診（不含急診）腫瘤件數—性別及疾病別.....	95
表 3-11	108 年原住民族健保門診（不含急診）就醫指標—性別及城鄉別.....	98
表 3-12	108 年原住民族健保門診（不含急診）就醫概況—性別及區域別.....	99
表 3-13	108 年原住民族健保門診（不含急診）就醫指標—性別及族別.....	100
表 3-14	108 年原住民族門診（不含急診）健保醫療就醫指標—年齡層別、城鄉別、區域別及族別.....	102
表 3-15	108 年原住民族健保西醫門診（不含急診）件數—性別及疾病別.....	103
表 3-15-1	108 年原住民族健保西醫門診（不含急診）腫瘤件數—性別及疾病別.....	104
表 3-16	108 年原住民族健保中醫門診件數—性別及疾病別.....	106
表 3-16-1	108 年原住民族健保中醫門診腫瘤件數—性別及疾病別.....	107
表 3-17	108 年原住民族健保牙醫門診件數—性別及疾病別.....	108
表 3-18	98-108 年原住民族健保住院就醫概況.....	109
表 3-19	98-108 年原住民族健保住院就醫指標—性別.....	110
表 3-20	108 年原住民族健保住院件數—性別及疾病別.....	111

表 3-20-1	108 年原住民族健保住院腫瘤件數—性別及疾病別.....	112
表 3-21	108 年原住民族健保住院就醫指標—性別及城鄉別.....	115
表 3-22	108 年原住民族健保住院件數—性別及區域別.....	116
表 3-23	108 年原住民族健保住院件數—性別及族別.....	117
表 3-24	98-108 年原住民族健保急診就醫概況—性別.....	119
表 3-25	98-108 年原住民族健保急診就醫指標—性別.....	119
表 3-26	108 年原住民族健保急診件數—性別及疾病別.....	121
表 3-26-1	108 年原住民族健保急診腫瘤件數—性別及疾病別.....	122
表 3-27	108 年原住民族健保急診就醫指標—性別及城鄉別.....	125
表 3-28	108 年原住民族健保急診就醫指標—性別及區域別.....	126
表 3-29	108 年原住民族健保急診就醫指標—性別及族別.....	127
表 3-30	108 年預防保健服務執行情形—城鄉別.....	129
表 3-31	108 年預防保健服務執行情形—區域別.....	130
表 3-32	108 年預防保健服務執行情形—族別.....	130
表 3-33	108 年孕婦產前檢查服務率—城鄉別.....	131
表 3-34	108 年孕婦產前檢查服務率—區域別.....	131
表 3-35	108 年孕婦產前檢查服務率—族別.....	131
表 4-1	108 年原住民族發展遲緩兒童早期療育服務個案通報概況—族別、區域別及城鄉別.....	134
表 4-2	108 年原住民族發展遲緩兒童遲緩類別及相關證明—族別、區域別及城鄉別...135	
表 4-3	108 年原住民族發展遲緩兒童通報時療育、安置/收托狀態—族別、區域別及城鄉別.....	136
表 4-4	108 年發展遲緩兒童早期療育結案表—族別、區域別及城鄉別.....	137
表 4-5	108 年原住民族身心障礙者人數—族別、區域別及城鄉別.....	139
表 4-6	108 年原住民族身心障礙者人數—障礙類別、族別、地區別、城鄉別及縣市別.....	140
表 4-7	108 年原住民族身心障礙者人數—障礙成因別及障礙類別.....	142
表 4-8	108 年原住民族身心障礙者人數—等級別、族別、區域別及城鄉別.....	143
表 4-9	108 年原住民族身心障礙者人數—性別、年齡層別、族別、區域別及城鄉別...144	
表 4-10	108 年原住民族身心障礙者人數—障礙等級別、性別及障礙類別.....	146
表 4-11	108 年原住民族身心障礙者人數—性別、年齡層別及障礙類別.....	148
表 4-12	108 年原住民身心障礙者養護服務生活資材費用補助—性別及縣市別.....	152
表 4-13	108 年原住民族列冊需關懷獨居老人人數—性別及縣市別.....	153
表 4-14	108 年原住民族中低收入老人生活津貼補助—性別及縣市別.....	155
表 4-15	108 年全國原住民族家庭服務中心諮詢服務執行狀況統計表—諮詢服務別、性別及縣市別.....	157
表 4-16	108 年全國原住民族家庭服務中心個案管理與轉介之一般個案執行狀況統計—	

	服務別、性別及縣市別.....	158
表 4-17	108 年全國原住民族家庭服務中心-活動方案執行狀況統計表—活動方案別、性別及縣市別.....	159
表 4-18	108 年特殊境遇家庭概況申請人人數—性別及縣市別.....	160
表 4-19	108 年特殊境遇家庭符合款項*—性別、縣市別及身份別.....	162
表 4-20	108 年特殊境遇家庭扶助服務—性別及縣市別.....	168
表 4-21	108 年原住民族家庭暴力事件被害人—性別、年齡層別、族別、區域別及城鄉別.....	175
表 4-22	108 年原住民族家庭暴力事件被害人—教育程度別、族別、區域別及城鄉別.....	176
表 4-23	108 年原住民族家庭暴力事件被害人—職業別、族別、區域別及城鄉別.....	177
表 4-24	108 年原住民族家庭暴力事件被害人—身心障礙別、族別、區域別及城鄉別.....	178
表 4-25	108 年原住民族家庭暴力事件相對人—性別、年齡層別、族別、區域別及城鄉別.....	179
表 4-26	108 年原住民族家庭暴力事件相對人—教育程度別、族別、區域別及城鄉別.....	180
表 4-27	108 年原住民族家庭暴力事件相對人—職業別、族別、區域別及城鄉別.....	181
表 4-28	108 年原住民族家庭暴力事件相對人—身心障礙別、族別、區域別及城鄉別.....	182
表 4-29	108 年原住民族家庭暴力事件被害人保護扶助人次.....	183
表 4-30	108 年原住民族家庭暴力事件被害人保護扶助金額.....	185
表 4-31	108 年牽涉原住民族之性侵害事件通報案件—通報單位別、發生地縣市別、通報區域別及通報城鄉別.....	187
表 4-32	108 年牽涉原住民族之性侵害事件通報案件—兩造關係別、發生地縣市別、通報區域別及通報城鄉別.....	188
表 4-33	108 年牽涉原住民族之性侵害事件通報案件—案發地點別、縣市別、通報區域別及通報城鄉別.....	189
表 4-34	108 年原住民族性侵害事件被害人—性別、年齡層別、族別、區域別及城鄉別.....	190
表 4-35	108 年原住民族性侵害事件被害人—教育程度別、職業別、族別、區域別及城鄉別.....	191
表 4-36	108 年原住民族性侵害事件被害人—身心障礙別、族別、區域別及城鄉別.....	192
表 4-37	108 年原住民族性侵害事件相對人—性別、年齡層別、族別、區域別及城鄉別.....	193
表 4-38	108 年原住民族性侵害事件被害人保護扶助人次.....	194
表 4-39	108 年原住民族性侵害事件被害人保護扶助金額.....	196
表 4-40	108 年國民年金核付人數及金額—給付種類及縣市別.....	198
表 4-41	108 年國民年金核付人數及金額—給付種類、年齡層別及性別.....	199
表 4-42	108 年度原住民族委員會補助原住民健保費經費支出一覽表.....	202
表 4-43	108 年地方政府社會處（局）所轄志工人數—縣市別.....	203
表 4-44	108 年社會工作專職人員數—縣市別.....	204

表 4-45	92—108 年領有社會工作師執照人數—性別	204
表 4-46	108 年全國原住民族家庭服務中心及專業人員數	205
表 5-1	各國原住民族人口特性及生育率—美、加、紐、澳	209
表 5-2	各國原住民族平均餘命—美、加、紐、澳	210
表 5-3	各國原住民族死亡率†—美、紐、澳	211

圖目錄

圖 1-1	99 年與 108 年原住民族人口變動趨勢—性別及年齡層別	12
圖 1-2	99-108 年原住民族人口變動趨勢—年齡層別	13
圖 1-3	99-108 年 15 歲以上原住民族人口變動趨勢—婚姻狀況別	13
圖 1-4	99-108 年原住民族人口變動趨勢—城鄉別	14
圖 1-5	99-108 年原住民族人口變動趨勢—城鄉別及年齡層別	15
圖 1-6	99-108 年原住民族人口變動趨勢—區域別	16
圖 1-7	108 年原住民族與非原住民族人口數與性別比—性別及年齡層別	17
圖 1-8	108 年原住民族與非原住民族人口結構分析—性別及年齡層別	18
圖 1-9	99-108 年原住民族與非原住民族 15 歲以上人口結構分析—年齡層別及婚姻狀況 別	21
圖 1-10	99-108 年原住民族人口特性分析—族別	22
圖 1-11	99 年與 108 年原住民族人口特性分析—年齡層別及族別	22
圖 1-12	99-108 年原住民族與非原住民族扶養指標變化	25
圖 1-13	99 年與 108 年原住民族人口特性分析—族別婚姻狀之變動	26
圖 1-14	99 年與 108 年原住民族人口比例分析—族別設籍城鄉別之變動	28
圖 1-15	99-108 年原住民族與全國人口平均餘命之比較	33
圖 2-1	108 年原住民族死亡率—性別及年齡層	38
圖 2-2	107 年與 108 年原住民族主要死因死亡人數	39
圖 2-3	107 年與 108 年原住民族主要死因標準化死亡率	40
圖 2-4	原住民族主要死因標準化死亡率與死亡人數結構比之變動—比較 107 年與 108 年	41
圖 2-5	108 年原住民族主要死因之死亡率—性別	42
圖 2-6	108 年原住民族與全國主要死因之標準化死亡率比較	44
圖 2-7	108 年原住民族主要死因之標準化死亡率—城鄉別	48
圖 2-8	108 年原住民族主要癌症之死亡率—性別	53
圖 2-9	原住民族主要癌症標準化死亡率與死亡人數結構比之變動—比較 107 年與 108 年	54
圖 2-10	97-108 年原住民族 0 歲平均餘命、全死因死亡率及標準化死亡率趨勢圖	56
圖 2-11	97-108 年原住民族死亡年齡結構比	57
圖 2-12	97-108 年男性原住民族全死因死亡率及標準化死亡率趨勢圖	59
圖 2-13	男性原住民族主要死因標準化死亡率與死亡人數結構比之變動—比較 107 年與 108 年	60
圖 2-14	97-108 年女性原住民族全死因死亡率及標準化死亡率趨勢圖	61
圖 2-15	女性原住民族主要死因標準化死亡率與死亡人數結構比之變動—比較 107 年與 108 年	62

圖 2-16	97-108 年原住民族 0 歲嬰兒主要死因死亡率趨勢圖.....	63
圖 2-17	97-108 年原住民族幼年人口 (1-14 歲) 主要死因死亡率趨勢圖	64
圖 2-18	97-108 年原住民族青壯年人口 (15-44 歲) 前五大主要死因死亡率趨勢圖	65
圖 2-19	97-108 年原住民族中年人口 (45-64 歲) 前五大主要死因死亡率趨勢圖	66
圖 2-20	97-108 年原住民族老年人口 (65 歲以上) 主要死因死亡率趨勢圖.....	67
圖 2-21	97-108 年原住民族癌症標準化死亡率趨勢圖—性別.....	68
圖 2-22	97-108 年原住民族癌症標準化死亡率與死亡人數趨勢圖.....	69
圖 2-23	108 年原住民族新生兒及嬰兒死亡率—城鄉別	70
圖 2-24	97-108 年原住民族自殺死亡人數及死亡人數結構比趨勢圖.....	74
圖 2-25	97-108 年原住民族自殺標準化死亡率趨勢圖—性別.....	75
圖 2-26	97-108 年原住民族自殺死亡率趨勢圖—年齡層別.....	76
圖 2-27	97-108 年原住民族事故傷害標準化死亡率趨勢圖—性別.....	78
圖 2-28	97-108 年原住民族 70 歲以下人口全死因之平均生命年數損失趨勢圖—性別....	80
圖 3-1	108 年原住民族就診人次與醫療費用分布圖	84
圖 3-2	104-108 年原住民族健保就醫指標—年齡層別.....	87
圖 3-3	98-108 年原住民族歷年門診 (不含急診) 就診率—性別.....	93
圖 3-4	104-108 年原住民族門診 (不含急診) 就醫指標—年齡層別.....	97
圖 3-5	104-108 年原住民族健保住院就醫指標—年齡層別.....	114
圖 3-6	104-108 年原住民族健保急診就醫指標—年齡層別.....	124

附表目錄

附表 1-1	99-108 年原住民族零歲平均餘命及年增率—性別.....	212
附表 1-2	99-108 年原住民族 65 歲平均餘命及年增率—性別.....	213
附表 1-3	99-108 年原住民族人口結構—性別及年齡層別.....	214
附表 1-4	99-108 年原住民族人口指標變動.....	215
附表 1-5	108 年原住民族人口結構—性別、年齡層別及城鄉別.....	216
附表 1-6	108 年原住民族人口結構—性別、年齡層別及婚姻狀況別.....	217
附表 1-7	108 年原住民族年底人口數—族別及單歲年齡層別.....	218
附表 1-8	108 年男性原住民族年底人口數—族別及單歲年齡層別.....	220
附表 1-9	108 年女性原住民族年底人口數—族別及單歲年齡層別.....	222
附表 1-10	108 年原住民族年底/年中人口數—族別及 5 歲年齡層別.....	224
附表 1-11	108 年男性原住民族年底/年中人口數—族別及 5 歲年齡層別.....	225
附表 1-12	108 年女性原住民族年底/年中人口數—族別及 5 歲年齡層別.....	226
附表 1-13	108 年原住民族年底人口數—區域別、性別及 5 歲年齡層別.....	227
附表 1-14	108 年原住民族年底人口數—縣市別、性別及年齡層別.....	228
附表 1-15	108 年原住民族人口數—族別、性別及城鄉別.....	229
附表 1-16	108 年原住民族人口婚姻狀況—族別及性別.....	230
附表 1-17	108 年原住民族人口婚姻狀況—性別及年齡層別.....	231
附表 1-18	108 年阿美族人口婚姻狀況—性別及年齡層別.....	232
附表 1-19	108 年泰雅族人口婚姻狀況—性別及年齡層別.....	233
附表 1-20	108 年排灣族人口婚姻狀況—性別及年齡層別.....	234
附表 1-21	108 年布農族人口婚姻狀況—性別及年齡層別.....	235
附表 1-22	108 年原住民族出生統計—區域別.....	236
附表 2-1	97-108 年原住民族主要死因死亡人數及死亡率—性別.....	237
附表 2-2	97-108 年原住民族死亡人數—年齡層別及性別.....	237
附表 2-3	97-108 年原住民族死亡率變動—年齡層別及性別.....	238
附表 2-4	97-108 年原住民族死亡率年增率—年齡層別及性別.....	238
附表 2-5	97-108 年原住民族標準化死亡率及年增率—性別.....	239
附表 2-6	108 年原住民族死亡人數、死亡率及死亡率年增率—性別、年齡層別及城鄉別	240
附表 2-7	108 年原住民族死亡人數、死亡率及死亡率年增率—性別、年齡層別及區域別	241
附表 2-8	108 年原住民族死亡人數及標準化死亡率—族別及城鄉別.....	242
附表 2-9	108 年原住民族男性死亡人數及標準化死亡率—族別及城鄉別.....	243
附表 2-10	108 年原住民族女性死亡人數及標準化死亡率—族別及城鄉別.....	244
附表 2-11	108 年原住民族死亡人數及標準化死亡率—族別及區域別.....	245

附表 2-12	108 年原住民族男性死亡人數及標準化死亡率—族別及區域別	246
附表 2-13	108 年原住民族女性死亡人數及標準化死亡率—族別及區域別	247
附表 2-14	108 年原住民族全死因之死亡人數、死亡率及標準化死亡率—性別	248
附表 2-15	108 年原住民族主要死因死亡人數及死亡率—性別及年齡層別	249
附表 2-16	108 年原住民族主要死因標準化死亡率—性別	250
附表 2-17	108 年原住民族主要死因統計指標—城鄉別	251
附表 2-18	108 年原住民族主要死因統計指標—區域別	253
附表 2-19	108 年原住民族主要癌症死因統計指標—性別	254
附表 2-20	108 年原住民族主要癌症死因統計指標—城鄉別	255
附表 2-21	108 年原住民族主要癌症死因統計指標—區域別	257
附表 2-22	108 年原住民族主要癌症死因統計指標—族別	258
附表 2-23	108 年原住民族主要死因平均死亡年齡、死亡年齡中位數—性別	260
附表 2-24	108 年原住民族主要死因平均死亡年齡、死亡年齡中位數—城鄉別	261
附表 2-25	108 年原住民族主要死因平均死亡年齡、死亡年齡中位數—區域別	262
附表 2-26	108 年原住民族主要死因平均死亡年齡、死亡年齡中位數—族別	263
附表 2-27	108 年原住民族 70 歲以下人口主要死因之潛在生命年數損失及平均生命年數 損失—性別	265
附表 2-28	108 年原住民族 70 歲以下人口主要死因之潛在生命年數損失及平均生命年數 損失—城鄉別	265
附表 2-29	108 年原住民族 70 歲以下人口主要死因之潛在生命年數損失及平均生命年數 損失—區域別	266
附表 2-30	108 年原住民族 70 歲以下人口主要死因之潛在生命年數損失及平均生命年數 損失—族別	267
附表 2-31	108 年原住民族主要癌症死因平均死亡年齡、死亡年齡中位數—性別	269
附表 2-32	108 年原住民族主要癌症死因平均死亡年齡、死亡年齡中位數—城鄉別	269
附表 2-33	108 年原住民族主要癌症死因平均死亡年齡、死亡年齡中位數—區域別	270
附表 2-34	107 年原住民族主要癌症死因平均死亡年齡、死亡年齡中位數—族別	271
附表 2-35	108 年原住民族 70 歲以下人口主要癌症死因之潛在生命年數損失及平均生命 年數損失—性別	273
附表 2-36	108 年原住民族 70 歲以下人口主要癌症死因之潛在生命年數損失及平均生命 年數損失—城鄉別	273
附表 2-37	108 年原住民族 70 歲以下人口主要癌症死因之潛在生命年數損失及平均生命 年數損失—區域別	274
附表 2-38	108 年原住民族 70 歲以下人口主要癌症死因之潛在生命年數損失及平均生命 年數損失—族別	275
附表 2-39	108 合計原住民族新生兒及嬰兒死亡人數和死亡率—性別及城鄉別	277
附表 2-40	108 年合計原住民族新生兒及嬰兒死亡人數及死亡率—性別及族別	278

附表 3-1	97-108 年原住民族醫療使用總人數—性別及年齡別.....	279
附表 3-2	97-108 年原住民族醫療使用總人次—性別及年齡別.....	279
附表 3-3	97-108 年原住民族醫療使用總費用—性別及年齡別.....	280
附表 3-4	97-108 年原住民族西醫門診人數—性別及年齡層別.....	280
附表 3-5	97-108 年原住民族西醫門診總人次—性別及年齡層別.....	281
附表 3-6	97-108 年原住民族西醫門診醫療點數—性別及年齡層別.....	281
附表 3-7	97-108 年原住民族中醫門診人數—性別及年齡層別.....	282
附表 3-8	97-108 年原住民族中醫門診人次—性別及年齡層別.....	282
附表 3-9	97-108 年原住民族中醫門診醫療點數—性別及年齡層別.....	283
附表 3-10	97-108 年原住民族牙醫門診人數—性別及年齡層別.....	283
附表 3-11	97-108 年原住民族牙醫門診人次—性別及年齡層別.....	284
附表 3-12	97-108 年原住民族牙醫門診醫療點數—性別及年齡層別.....	284
附表 3-13	97-108 年原住民族住院人數—性別及年齡層別.....	285
附表 3-14	97-108 年原住民族住院人次—性別及年齡層別.....	285
附表 3-15	97-108 年原住民族住院醫療點數—性別及年齡層別.....	286
附表 3-16	97-108 年原住民族出院者每次住院天數—性別及年齡層別.....	286
附表 3-17	108 年原住民族西醫門診人數—性別、年齡層別及城鄉別.....	287
附表 3-18	108 年原住民族西醫門診醫療點數—性別、年齡層別及城鄉別.....	287
附表 3-19	108 年原住民族中醫門診人數—性別、年齡層別及城鄉別.....	287
附表 3-20	108 年原住民族中醫門診醫療點數—性別、年齡層別及城鄉別.....	288
附表 3-21	108 年原住民族牙醫門診人數—性別、年齡層別及城鄉別.....	288
附表 3-22	108 年原住民族牙醫門診醫療點數—性別、年齡層別及城鄉別.....	288
附表 3-23	108 年原住民族住院人數—性別、年齡層別及城鄉別.....	289
附表 3-24	108 年原住民族住院醫療點數—性別、年齡層別及城鄉別.....	289
附表 3-25	108 年原住民族出院者每次住院天數—性別、年齡層別及城鄉別.....	289
附表 3-26	108 年原住民族門住診人數—性別、年齡層別及疾病別.....	290
附表 3-27	108 年原住民族門住診人次—性別、年齡層別及疾病別.....	291
附表 3-28	108 年原住民族門住診醫療費用—性別、年齡層別及疾病別.....	292
附表 3-29	108 年原住民族門診（不含急診）人數—性別、年齡層別及疾病別.....	293
附表 3-30	108 年原住民族門診（不含急診）人次—性別、年齡層別及疾病別.....	294
附表 3-31	108 年原住民族門診（不含急診）醫療點數—性別、年齡層別及疾病別.....	295
附表 3-32	108 年原住民族住院人數—性別、年齡層別及疾病別.....	296
附表 3-33	108 年原住民族住院人次—性別、年齡層別及疾病別.....	297
附表 3-34	108 年原住民族住院醫療點數—性別、年齡層別及疾病別.....	298
附表 3-35	108 年原住民族出院者每次住院天數—性別、年齡層別及疾病別.....	299
附表 3-36	108 年原住民族門診（不含急診）人數—族別及疾病別.....	300
附表 3-37	108 年原住民族門診（不含急診）人次—族別及疾病別.....	301
附表 3-38	108 年原住民族門診（不含急診）醫療點數—族別及疾病別.....	302

附表 3-39	108 年原住民族前十五大主要癌症門診人數（不含急診）—族別及疾病別	.303
附表 3-40	108 年原住民族住院人數—族別及疾病別	304
附表 3-41	108 年原住民族住院人次—族別及疾病別	305
附表 3-42	108 年原住民族住院醫療點數—族別及疾病別	306
附表 3-43	108 年原住民族出院者每次住院天數—族別及疾病別	307
附表 3-44	108 年原住民族前十五大主要癌症住院人數—族別及疾病別	308
附表 3-45	108 年原住民族門診（不含急診）人數及人次—城鄉別及疾病別	309
附表 3-46	108 年原住民族門診（不含急診）醫療點數—城鄉別及疾病別	310
附表 3-47	108 年原住民族住院人數及人次—城鄉別及疾病別	311
附表 3-48	108 年原住民族住院醫療點數及出院者每次住院天數—城鄉別及疾病別	312

壹、綜合摘要

一、人口統計

1. 108年原住民族計571,426人，佔全國總人口2.4%，較上年增加5,672人，人口成長率1.0%，高於非原住民族人口之年增率0.04%。
2. 原住民族108年人口以阿美族213,087人最多（37.3%），其次依序為排灣族（17.9%）、泰雅族（16.1%）、布農族（10.4%），四族合計佔原住民族總人口的81.7%。
3. 108年原住民族的性別比為0.94，非原住民族為0.98，其中55歲以上原住民族的性別比隨著年齡增加明顯下降，非原住民族性別比亦下降，但幅度較平穩。
4. 原住民族108年除拉阿魯哇族與卡那卡那富族外，皆呈現女性多於男性的現象，尤以鄒族性別比0.89最低。整體而言，108年全體原住民族設籍於都會區的性別比小於1，但設籍平地原鄉及山地原鄉的性別比則大於1。
5. 按原住民族三階段年齡結構觀察，108年以15-64歲人口比例72.3%最高，0-14歲人口佔19.5%次之，65歲以上人口佔8.2%最低，其中僅有0-14歲人口比例較非原住民族高6.9個百分點，其餘則相近或較低。
6. 108年15歲以上原住民族人口中，42.0%為有偶，其次依序為未婚41.5%，離婚12.4%，喪偶4.1%。
7. 原住民族主要分布於花蓮縣（16.3%）、臺東縣（13.8%）、桃園市（13.3%）、屏東縣（10.5%）及新北市（9.9%）等五大縣市。
8. 108年原住民族的人口分布以都會區最高，佔47.7%，山地原鄉次之，佔29.0%，平地原鄉最少，佔23.3%。
9. 觀察原住民族的人口金字塔，99年及108年的人口結構差異不大，惟108年50-69歲人口有明顯增加及14歲以下人口有明顯減少的現象，而70歲以上的人口結構幾乎與99年相同，其餘年齡層則微幅增減。
10. 原住民族自99年至108年的人口結構中，0-14歲人口比例逐年減少，15-64歲人口比例微幅增加，而老年人口比例則逐年增加。
11. 99年至108年15歲以上原住民族的婚姻狀態中，未婚及離婚人口比例緩慢增加，有偶及喪偶人口比例則有減少的趨勢。
12. 原住民族與非原住民族大致以30-34歲為分界點，在30-34歲之前，原住民族各年齡層的人口結構，不論男女，其比例均較非原住民族大。

13. 108年原住民族與非原住民族的扶養比分別為38.3與39.0，兩者差異不大，但原住民族的扶幼比較高。
14. 觀察原住民族的婚姻狀態，不論哪個族群，108年未婚及離婚比例大多高於99年，有偶及喪偶比例則大多較低。
15. 原住民族設籍都會區的比例從99年42.6%增至108年47.7%，而設籍山地原鄉的比例從31.6%降至29.0%，平地原鄉則從25.7%降到23.3%。
16. 十年來原住民族的零歲平均餘命增加2.8歲，增幅高於全國平均餘命（增加1.6歲）；108年男性原住民族的零歲平均餘命為68.7歲，女性為77.5歲，分別比全國男性與女性低9.0歲及6.7歲。
17. 108年男性原住民族出生人數為3,667人，女性為3,421人，故出生嬰兒性別比為1.07，低於全國嬰兒的性別比1.08，惟兩者男嬰人數均多於女嬰人數。

二、 死因統計

1. 108年原住民族死亡人數4,259人，男性2,464人，女性1,795人，性別比為1.37，較107年，總死亡人數減少43人，男性減少12人，女性減少31人。全體死亡率為每十萬人口749.0人，標準化死亡率為每十萬人口707.0人，較全國每十萬人口408.2人高出298.8人。
2. 108年原住民族十大主要死因以死亡率（死亡人數）排序為（1）「惡性腫瘤」每十萬人口175.9人（1000人）；（2）「心臟疾病」（高血壓性疾病除外）每十萬人口79.8人（454人）；（3）「腦血管疾病」每十萬人口62.3人（354人）；（4）「慢性肝病及肝硬化」每十萬人口56.5人（321人）；（5）「事故傷害」每十萬人口46.6人（265人）；（6）「肺炎」每十萬人口45.4人（258人）；（7）「糖尿病」每十萬人口44.3人（252人）；（8）「高血壓性疾病」每十萬人口34.3人（195人）；（9）「慢性下呼吸道疾病」每十萬人口30.4人（173人）；（10）「腎炎、腎病症候群及腎病變」每十萬人口20.2人（115人）。
3. 108年原住民族4,259死亡數中，阿美族、泰雅族、排灣族及布農族四族合計3,393人，佔79.7%。此四族中，布農族標準化死亡率為每十萬人口978.9人為最高，泰雅族831.2人居次。
4. 108年都會區原住民族標準化死亡率每十萬人口605.4人、平地原鄉693.3人及山地原鄉864.5人。按城鄉別觀察，十大死因的標準化死亡率多以山地原鄉為最高，除惡性腫瘤之標準化死亡率以平地原鄉為最高。
5. 108年原住民族十大死因中，兩性死亡率排名首位皆為「惡性腫瘤」，男性皆高於女性。
6. 108年原住民族平均死亡年齡63.1歲，較上年增加0.4歲，較97年增加5.2歲；死亡年齡中位數為64.0歲，較97年增加5.0歲。
7. 108年原住民族十大主要癌症死因按死亡率排序為：（1）「氣管、支氣管和肺癌」（每十

萬人口30.8人)、(2)「肝和肝內膽管癌」(每十萬人口25.7人)、(3)「女性乳癌」(每十萬人口24.2人)、(4)「結腸、直腸和肛門癌」(每十萬人口16.4人)、(5)「口腔癌」(每十萬人口14.4人)、(6)「胃癌」(每十萬人口14.1人)、(7)「前列腺(攝護腺)癌」(每十萬人口10.2人)、(8)「食道癌」(每十萬人口9.8人)、(9)「胰臟癌」(每十萬人口7.0人)及(10)「子宮頸及部位未明示子宮癌」(每十萬人口6.8人)。

8. 108年原住民族癌症死亡平均年齡63.0歲，因癌症死亡人數為1,000人，佔所有死因死亡人數的23.5%，標準化死亡率為每十萬人口159.0人，年增率為-1.9%。
9. 108年原住民族0歲嬰兒死亡人數為46人，當中「源於周產期的特定病況」之死亡人數佔整體死因之冠，其次為「先天性畸形變形及染色體異常」，而此前兩大主要死因即佔整體0歲嬰兒死因的71.7%。
10. 108年原住民族1-14歲幼年人口及15-44歲青壯年人口以「事故傷害」死因為首；45-64歲中年人口主要死因「惡性腫瘤」居冠，「慢性肝病及肝硬化」居次；65歲以上死亡數佔全體死亡數之47.9%，且以「惡性腫瘤」居老年人口主要死因之冠，「心臟疾病」居次。
11. 108年事故傷害死亡人數265人，以「運輸事故」所佔比例最高(佔45.7%)。108年「事故傷害」標準化死亡率每十萬人較107年減少0.4人。
12. 108年原住民族70歲以下人口全死因平均潛在生命年數損失為18.4年，相較於97年減少了4.7年，在十大主要死因中以「事故傷害」(平均潛在生命年數損失為27.3年)、「慢性肝病及肝硬化」(20.3年)及「肺炎」(16.7年)為平均潛在生命年數損失的前三名死因。

三、 全民健保醫療統計

1. 原住民族 108 年健保醫療曾就醫人數為 543,029 人，就醫件數為 9,500,315 件，醫療費用為 17,915 百萬點。原住民族不論是在就醫人數、件數及醫療費用約佔全國 2.4% 左右。
2. 原住民族健保醫療使用從 104 年到 108 年就診率逐年增加，從 93.3% 增加至 95.5%；而 108 年每人平均就醫件數 17.5 件，每次平均醫療費用亦增加至 1,886 點。
3. 門診(不含急診)的就診率為 94.9%，住院的就診率為 12.1%，急診就診率為 29.7%。門診中以西醫的就診率最高，為 93.0%，其次為牙醫 37.4%，中醫的就診率為 22.9%。
4. 按主要疾病別觀察，原住民族 108 年以呼吸及消化系統疾病就診率最高，分別為 73.5% 及 62.0%。其次為「症狀、徵候與臨床和實驗室的異常發現，他處未歸類者」、「肌肉骨骼系統及結締組織疾病」、「傷害、中毒與其它外因造成的特定影響」、「皮膚及皮下組織疾病」及「影響健康狀況及健康服務」等五項，其就診率均高過三成。
5. 從年齡層觀察，原住民族 65 歲以上就診率已達 100.0%，其次為 0-14 歲 98.8%；每人平均就醫次數以 65 歲以上一年 37.1 件最多，其次為 45-64 歲 22.7 件；每件平均醫療費用以 65

歲以上最高 2,567 點，45-64 歲 2,264 點次之。

6. 從城鄉別觀察，108 年健保就診率以山地原鄉最高為 96.4%；每人平均就醫次數以山地原鄉 20.9 件最多；每件平均醫療費用則以平地原鄉 2,175 點為最高。
7. 從區域別觀察，108 年健保的就診率以中部地區 96.4% 最高；每人平均就醫次數也以中部地區 18.5 件最多；每次平均醫療費用則以東部地區（含福建省）2,133 點最高。
8. 從各族別觀察，108 年健保的就診率以卡那卡那富族最高 99.7%；每人平均就醫次數最多的為太魯閣族 20.4 件；每件平均醫療費用以拉阿魯哇族 2,335 點為最高。

貳、提要分析

一、人口統計¹

人力是重要的社會資源，人口多寡及其素質優劣關係著一個國家或族群經濟成長與社會進步的速度，故人口統計向為執政者所重視，人口結構健全與否攸關該社會之盛衰，亦反應其經濟社會文化發展狀況。

本人口統計篇主要在呈現原住民族之人口數量、結構、變遷、分佈、特徵及其變動情形，從而瞭解原住民族之人力資源分配及其素質，據以作為規劃人力運用、社會福利及經濟發展之參考依據。

(一)、人口概況

1、108年原住民族計571,426人，佔全國總人口2.4%，較上年增加5,672人，人口成長率1.0%，高於非原住民族人口之年增率0.04%。

99年至108年期間，原住民族與非原住民族人口數均呈逐年上升的趨勢，原住民族的年增率較高，但增加幅度有降低的現象；而非原住民族年增率較低，且增加幅度較為平緩。原住民族從99年512,878人(佔全國2.3%)，至108年已增至571,426人(佔全國2.4%)，人口數逐年成長，佔全國人口比例亦逐漸上升。原住民族的年增率在99年為最高1.9%，爾後年增率持續下降，102年後大致維持在1.1%至1.2%的範圍，108年降至1.0%。相較而言，非原住民族年增率較低，且增加幅度相對平緩，近10年內年增率落在0.2%左右，除101年龍年效應微幅增加外，至106年降至0.1%，108年則降至0.04%。(詳表1-1)

2、108年原住民族的性別比為0.94，非原住民族為0.98，其中55歲以上原住民族的性別比隨著年齡增加明顯下降，非原住民族性別比亦下降，但幅度較平穩。

歷年原住民族與非原住民族性別比²持續下降，但非原住民族下降幅度較平緩。就原住民族兩性人口數而言，男女差距不大，99年原住民族兩性人口比例相當，性別比為0.96，男性人口略少於女性。歷年兩性人口皆隨年份增加而有成長的趨勢，惟女性增加速度比男性快，108年原住民族男性人數已達276,739人，佔原住民族總人口的48.4%，女性人數為294,687人，佔51.6%，性別比為0.94，即每百名女性約有94名男性，女性仍略多於男性。由此可知，男性增加

¹ 自90年邵族與鄒族分開並正式成為原住民族之一後，原住民族正名運動紛紛興起。噶瑪蘭族、撒奇萊雅族於清領時期，在原漢衝突中，為免於被滅族，隱入阿美族，分別於91年及96年正名；太魯閣族、賽德克族，分別於93年及96年自泰雅族分裂，自成一族；拉阿魯哇族與卡那卡那富族，則因語言上的差異，於103年正式由鄒族分族。原住民族迄今共計16族，歷年來各族正名時間不一，加上人數少的族群變動相對較大，數據較不穩定，本年報分析主要聚焦十六族，但實際情況仍會考量各族別獨立時間而略有差異。

² 性別比指男性對女性人數之比值，即(男性人數÷女性人數)而得。為使性別比之比較可資鑑別，性別比經四捨五入、標示至小數第二位。年報之其餘數值則統一標示至小數第一位。

的幅度低於女性，性別比逐年持續下降。非原住民族的性別比亦呈逐年下降之趨勢，但降幅較原住民族平緩，性別比從99年的1.01降至108年的0.98。換言之，兩性人口比例逐年拉近，早期男性人口較多，至103年女性才略多於男性。(詳表1-1)

歷年原住民族於出生人口的嬰兒性別比與全國比較差異不大，108年皆為1.07(詳表1-18)。原住民族全體人口結構卻傾向女性多於男性，究其原因主要係原住民族的男性人口標準化死亡率³(每十萬人口數)高出女性太多(108年男性與女性比為996.2人比512.8人)，全國⁴男性與女性人口之標準化死亡率僅531.7人對297.8人(表2-1)，致使平均餘命較全國低，且於原住民族中，男性平均餘命又比女性低之故。(詳表1-16)(圖1-7)

表 1-1 99-108 年原住民族與非原住民族人口概況—性別

年別	原住民族					非原住民族				
	總計	男性	女性	年增率	性別比	總計	男性	女性	年增率	性別比
	(人)			(%)	(男/女)	(人)			(%)	(男/女)
99	512,878	251,726	261,152	1.9	0.96	22,649,245	11,383,499	11,265,746	0.1	1.01
100	520,492	254,790	265,702	1.5	0.96	22,704,420	11,390,884	11,313,536	0.2	1.01
101	527,517	257,990	269,527	1.3	0.96	22,788,305	11,415,329	11,372,976	0.4	1.00
102	533,570	259,947	273,623	1.1	0.95	22,839,947	11,424,727	11,415,220	0.2	1.00
103	540,189	263,348	276,841	1.2	0.95	22,893,564	11,434,623	11,458,941	0.2	1.00
104	546,893	266,159	280,734	1.2	0.95	22,945,181	11,445,888	11,499,293	0.2	1.00
105	553,416	269,042	284,374	1.2	0.95	22,986,400	11,450,228	11,536,172	0.2	0.99
106	559,629	271,811	287,818	1.1	0.94	23,011,598	11,447,769	11,563,829	0.1	0.99
107	565,754	274,358	291,396	1.1	0.94	23,023,178	11,438,555	11,584,623	0.1	0.99
108	571,426	276,739	294,687	1.0	0.94	23,031,695	11,428,447	11,603,248	<0.1	0.98

3、原住民族 108 年除拉阿魯哇族與卡那卡那富族外，皆呈現女性多於男性的現象，尤以鄒族性別比 0.89 最低。

108年原住民族的總人口數為571,426人，其中男性為276,739人，女性為294,687人，性別比為0.94，即原住民族女性人口多於男性。按各個族別觀察，原住民族人口以阿美族213,087人最多，佔37.3%，性別比0.95；其次為排灣族102,467人，最少的是卡那卡那富族，只有352人。而原住民族的性別比除拉阿魯哇族與卡那卡那富族外，其餘各族均小於1，尤以鄒族性別比0.89最低，每百名鄒族女性才有89位男性。(詳表1-2)

³ 標準化死亡率亦稱直接標準化。本年報所使用的標準人口為世界衛生組織公告之西元 2000 年的世界人口。

⁴ 本年度因衛生福利部統計處不同意釋出非原住民族死亡相關資料，故死因相關數據均改為與全國進行比較。

表 1-2 108 年原住民族人口概況—性別及族別

族別	總計(人)	男性(人)	女性(人)	性別比(男/女)
總計	571,426	276,739	294,687	0.94
阿美族	213,087	103,940	109,147	0.95
排灣族	102,467	49,450	53,017	0.93
泰雅族	91,919	43,479	48,440	0.90
布農族	59,355	28,579	30,776	0.93
太魯閣族	32,235	15,531	16,704	0.93
卑南族	14,500	6,973	7,527	0.93
魯凱族	13,413	6,493	6,920	0.94
賽德克族	10,393	5,153	5,240	0.98
賽夏族	6,727	3,229	3,498	0.92
鄒族	6,682	3,154	3,528	0.89
雅美族	4,665	2,307	2,358	0.98
噶瑪蘭族	1,491	738	753	0.98
撒奇萊雅族	977	484	493	0.98
邵族	814	385	429	0.90
拉阿魯哇族	408	209	199	1.05
卡那卡那富族	352	181	171	1.06
其他	11,941	6,454	5,487	1.18

註：其他：族別未註記。

4、按原住民族三階段年齡結構觀察，108 年以 15-64 歲人口比例 72.3%最高，0-14 歲人口佔 19.5%次之，65 歲以上人口佔 8.2%最低，其中僅有 0-14 歲人口比例較非原住民族高 6.9 個百分點，其餘則相近或較低。

人口的年齡結構可以反映該地區之人口品質、社會活力及整個地區未來發展的趨勢，一般將人口結構按年齡與勞動力狀況區分為幼年人口(0-14歲)、青壯年人口(15-64歲)(又稱工作年齡人口)、及老年人口(65歲以上)三個階段。原住民族以15-64歲青壯年人口比例最高，佔72.3%，幼年人口次之，老年人口比例相對較低。進一步按族別觀察，青壯年人口所佔比例除賽德克族、撒奇萊雅族及卡那卡那富族外，均高達七成以上，最高三個族別依序為邵族(75.7%)、賽夏族(73.8%)及鄒族(73.6%)；幼年人口所佔比例最高的三個族別依序為卡那卡那富族(27.8%)、拉阿魯哇族(26.0%)及賽德克族(23.2%)，最低的三個族別依序為鄒族(17.6%)、魯凱族(16.9%)及撒奇萊雅族(12.9%)。

65歲以上老年人口所佔比例為人口老化的重要指標，依聯合國定義原住民族自105年比例已超過7%，即屬高齡化社會(Aging society)。整體而言，108年原住民族此項數據為8.2%，族別中超過7%者，計有撒奇萊雅族(18.2%)、噶瑪蘭族(9.9%)、阿美族(9.8%)、魯凱族(9.7%)、鄒族(8.8%)、卑南族(8.7%)、雅美族(8.3%)、排灣族(8.2%)、賽德克族(7.6%)。所佔比例最低前三者，依序為布農族(5.1%)、卡那卡那富族(4.3%)、拉阿魯哇族(3.7%)。(詳表1

表 1-3 108 年原住民族人口概況—年齡層別及族別

族別	人數 (人)				比例 (%)		
	總計	0-14 歲	15-64 歲	65 歲以上	0-14 歲	15-64 歲	65 歲以上
總計	571,426	111,592	413,040	46,794	19.5	72.3	8.2
阿美族	213,087	39,112	153,188	20,787	18.4	71.9	9.8
排灣族	102,467	19,936	74,109	8,422	19.5	72.3	8.2
泰雅族	91,919	20,680	65,239	6,000	22.5	71.0	6.5
布農族	59,355	13,091	43,230	3,034	22.1	72.8	5.1
太魯閣族	32,235	6,998	23,318	1,919	21.7	72.3	6.0
卑南族	14,500	2,726	10,509	1,265	18.8	72.5	8.7
魯凱族	13,413	2,266	9,849	1,298	16.9	73.4	9.7
賽德克族	10,393	2,407	7,198	788	23.2	69.3	7.6
賽夏族	6,727	1,310	4,962	455	19.5	73.8	6.8
鄒族	6,682	1,177	4,917	588	17.6	73.6	8.8
雅美族	4,665	890	3,387	388	19.1	72.6	8.3
噶瑪蘭族	1,491	265	1,079	147	17.8	72.4	9.9
撒奇萊雅族	977	126	673	178	12.9	68.9	18.2
邵族	814	145	616	53	17.8	75.7	6.5
拉阿魯哇族	408	106	287	15	26.0	70.3	3.7
卡那卡那富族	352	98	239	15	27.8	67.9	4.3
其他	11,941	259	10,240	1,442	2.2	85.8	12.1

註：其他：族別未註記。

5、108 年 15 歲以上原住民族人口中，42.0%為有偶，其次依序為未婚 41.5%，離婚 12.4%，喪偶 4.1%。

分析原住民族的婚姻狀況，15歲以上人口以有偶比例佔42.0%最高，其次依序為未婚佔41.5%、離婚佔12.4%、喪偶佔4.1%。進一步觀察各族別婚姻狀態比例的順序，除了阿美族、太魯閣族、卑南族、賽夏族、噶瑪蘭族、邵族的未婚比例多於有偶，拉阿魯哇族未婚與有偶比例持平外，其餘各族的婚姻狀態比例均與全體原住民族一樣，依序為有偶、未婚、離婚、喪偶。其中有偶比例以卡那卡那富族50.8%最高，噶瑪蘭族36.9%最低；未婚比例以邵族46.6%最高，賽德克族37.7%最低；離婚比例以撒奇萊雅族15.2%最高，卡那卡那富族7.9%最低；喪偶比例以撒奇萊雅族6.0%最高，邵族及拉阿魯哇族3.0%最低。(詳表1-4)

表 1-4 108 年原住民族 15 歲以上人口概況—婚姻狀況別及族別

族別	人數(人)					比例(%)			
	總計	未婚	有偶	離婚	喪偶	未婚	有偶	離婚	喪偶
總計	459,834	190,817	192,974	57,042	19,001	41.5	42.0	12.4	4.1
阿美族	173,975	72,007	71,952	23,600	6,416	41.4	41.4	13.6	3.7
排灣族	82,531	34,119	34,759	9,626	4,027	41.3	42.1	11.7	4.9
泰雅族	71,239	28,576	30,949	9,040	2,674	40.1	43.4	12.7	3.8
布農族	46,264	18,905	20,799	4,412	2,148	40.9	45.0	9.5	4.6
太魯閣族	25,237	10,899	9,984	3,313	1,041	43.2	39.6	13.1	4.1
卑南族	11,774	5,253	4,456	1,542	523	44.6	37.8	13.1	4.4
魯凱族	11,147	4,667	4,774	1,126	580	41.9	42.8	10.1	5.2
賽德克族	7,986	3,013	3,751	890	332	37.7	47.0	11.1	4.2
鄒族	5,505	2,139	2,499	599	268	38.9	45.4	10.9	4.9
賽夏族	5,417	2,403	2,147	626	241	44.4	39.6	11.6	4.4
雅美族	3,775	1,616	1,703	318	138	42.8	45.1	8.4	3.7
噶瑪蘭族	1,226	542	452	166	66	44.2	36.9	13.5	5.4
撒奇萊雅族	851	326	345	129	51	38.3	40.5	15.2	6.0
邵族	669	312	267	70	20	46.6	39.9	10.5	3.0
拉阿魯哇族	302	130	130	33	9	43.0	43.0	10.9	3.0
卡那卡那富族	254	97	129	20	8	38.2	50.8	7.9	3.1
其他	11,682	5,813	3,878	1,532	459	49.8	33.2	13.1	3.9

註：其他：族別未註記。

6、108 年原住民族大多分布於北部區域 35.4%，其次依序為東部區域 30.1%、南部區域 19.4%，最少的是中部區域 14.8%。

原住民族人口大多分布在北部及東部區域，兩個區域佔 65.5%，而中部區域最少。比較 108 年區域別人口與上年度變動的情況，除東部地區降低 0.3%，其餘區域的年增率均有成長，以福建省年增率 3.3% 為最多，最少的是南部區域的年增率 1.0%。(詳表 1-5)

表 1-5 108 年原住民族人口概況—性別及區域別

區域別	人數(人)			比例(%)			年增率(%)		
	總計	男性	女性	總計	男性	女性	總計	男性	女性
合計	571,426	276,739	294,687	100.0	100.0	100.0	1.0	0.9	1.1
北部區域	202,459	95,338	107,121	35.4	34.5	36.4	1.9	1.9	1.9
中部區域	84,507	40,122	44,385	14.8	14.5	15.1	1.4	1.3	1.4
南部區域	111,121	53,257	57,864	19.4	19.2	19.6	1.0	0.9	1.2
東部區域	171,978	87,314	84,664	30.1	31.6	28.7	-0.3	-0.4	-0.1
福建省	1,361	708	653	0.2	0.3	0.2	3.3	2.5	4.3

7、原住民族主要分布於花蓮縣(16.3%)、臺東縣(13.8%)、桃園市(13.3%)、屏東縣(10.5%)及新北市(9.9%)等五大縣市。

按縣市別觀察原住民族人口，主要分布在東部及南部縣市，其中一半以上設籍在花蓮縣、臺東縣、桃園市、屏東縣、新北市等五縣，合計 364,528 人(佔 53.9%)。而目前六都包括新北市、台北市、桃園市、台中市、台南市、高雄市等六個直轄市，原住民族在六都的人口計有 228,163

人（佔39.9%）。進一步觀察各縣市的性別比，除南投縣、臺東縣、花蓮縣、金門縣及連江縣等五縣男多於女外，其他縣市原住民族的性別比皆低於1，且以雲林縣（0.68）、嘉義市（0.72）、臺南市（0.72）、臺北市（0.74）及新竹市（0.75）性別失衡情況最嚴重。而都市化程度較高的六都，性別比亦偏低，即設籍在都市地區的原住民族女性多於男性。只有在南投縣、臺東縣、花蓮縣、金門縣及連江縣等原住民族主要設籍的縣市才有性別比大於1的現象。（詳表1-6）

表 1-6 108 年原住民族人口概況—縣市別

縣市別	總計	新北市	臺北市	桃園市	臺中市	臺南市	高雄市	宜蘭縣
人數（人）	571,426	56,587	16,998	75,876	35,299	8,201	35,202	17,425
比例（%）	100.0	9.9	3.0	13.3	6.2	1.4	6.2	3.0
性別比	0.94	0.86	0.74	0.92	0.85	0.72	0.89	0.97
縣市別	新竹縣	苗栗縣	彰化縣	南投縣	雲林縣	嘉義縣	屏東縣	臺東縣
人數（人）	21,848	11,411	5,941	29,283	2,573	5,901	60,087	78,692
比例（%）	3.8	2.0	1.0	5.1	0.5	1.0	10.5	13.8
性別比	0.96	0.94	0.78	1.01	0.68	0.91	0.98	1.05
縣市別	花蓮縣	澎湖縣	基隆市	新竹市	嘉義市	金門縣	連江縣	
人數（人）	93,286	608	9,435	4,290	1,122	1,137	224	
比例（%）	16.3	0.1	1.7	0.8	0.2	0.2	0.0	
性別比	1.01	0.88	0.93	0.75	0.72	1.02	1.46	

註：1. 比例(%)=各縣市人數/原住民總人數*100%。

2. 比例依四捨五入取至小數第一位，因此連江縣之比例數值為0.0%。

8、108年原住民族的人口分布以都會區最高（47.7%），山地原鄉次之（29.0%），平地原鄉最少（23.3%）。

按各族別設籍地區的都市化程度分，阿美族、賽夏族及邵族有一半以上人口設籍於都會區，分別為57.1%、61.2%及60.2%，包括六都與非六都，且以設籍於六都為主；卑南族、噶瑪蘭族、撒奇萊雅族則有過半的人口設籍平地原鄉，分別為55.4%、50.0%及68.1%；其餘族群大多設籍在山地原鄉，尤其雅美族有近九成的人口設籍在此。若以人口數觀之，設籍於都會區的原住民族中，以阿美族121,585人最多，佔44.6%，平地原鄉亦以阿美族88,014人（66.2%）最多，山地原鄉則以排灣族（44,284人，佔26.7%）、泰雅族（44,769人，佔27.0%）及布農族（30,279人，佔18.3%）為主，三個族群共計佔山地原鄉總人口的72.0%。（詳表1-7）

表 1-7 108 年原住民族人口概況—城鄉別及族別

族別	人數 (人)						城鄉比例 (%)					族別分配比例 (%)					
	總計	都會區			原鄉		都會區			原鄉		總計	都會區			原鄉	
		小計	六都	非六都	平地原鄉	山地原鄉	小計	六都	非六都	平地原鄉	山地原鄉		小計	六都	非六都	平地原鄉	山地原鄉
總計	571,426	272,839	203,709	69,130	132,961	165,626	47.7	35.6	12.1	23.3	29.0	100.0	100.0	100.0	100.0	100.0	100.0
阿美族	213,087	121,585	99,861	21,724	88,014	3,488	57.1	46.9	10.2	41.3	1.6	37.3	44.6	49.0	31.4	66.2	2.1
排灣族	102,467	44,887	30,136	14,751	13,296	44,284	43.8	29.4	14.4	13.0	43.2	17.9	16.5	14.8	21.3	10.0	26.7
泰雅族	91,919	43,798	28,443	15,355	3,352	44,769	47.6	30.9	16.7	3.6	48.7	16.1	16.1	14.0	22.2	2.5	27.0
布農族	59,355	24,251	18,612	5,639	4,825	30,279	40.9	31.4	9.5	8.1	51.0	10.4	8.9	9.1	8.2	3.6	18.3
太魯閣族	32,235	8,788	6,973	1,815	6,291	17,156	27.3	21.6	5.6	19.5	53.2	5.6	3.2	3.4	2.6	4.7	10.4
卑南族	14,500	6,220	4,973	1,247	8,031	249	42.9	34.3	8.6	55.4	1.7	2.5	2.3	2.4	1.8	6.0	0.2
魯凱族	13,413	4,866	3,014	1,852	1,795	6,752	36.3	22.5	13.8	13.4	50.3	2.3	1.8	1.5	2.7	1.4	4.1
賽德克族	10,393	3,680	2,107	1,573	264	6,449	35.4	20.3	15.1	2.5	62.1	1.8	1.3	1.0	2.3	0.2	3.9
賽夏族	6,727	4,116	2,128	1,988	1,706	905	61.2	31.6	29.6	25.4	13.5	1.2	1.5	1.0	2.9	1.3	0.5
鄒族	6,682	2,699	1,256	1,443	59	3,924	40.4	18.8	21.6	0.9	58.7	1.2	1.0	0.6	2.1	0.0	2.4
雅美族	4,665	509	414	95	100	4,056	10.9	8.9	2.0	2.1	86.9	0.8	0.2	0.2	0.1	0.1	2.4
噶瑪蘭族	1,491	727	618	109	746	18	48.8	41.4	7.3	50.0	1.2	0.3	0.3	0.3	0.2	0.6	0.0
撒奇萊雅族	977	298	247	51	665	14	30.5	25.3	5.2	68.1	1.4	0.2	0.1	0.1	0.1	0.5	0.0
邵族	814	490	292	198	307	17	60.2	35.9	24.3	37.7	2.1	0.1	0.2	0.1	0.3	0.2	0.0
拉阿魯哇族	408	162	121	41	7	239	39.7	29.7	10.0	1.7	58.6	0.1	0.1	0.1	0.1	0.0	0.1
卡那卡那富族	352	106	85	21	2	244	30.1	24.1	6.0	0.6	69.3	0.1	0.0	0.0	0.0	0.0	0.1
其他	11,941	5,657	4,429	1,228	3,501	2,783	47.4	37.1	10.3	29.3	23.3	2.1	2.1	2.2	1.8	2.6	1.7

註：其他：族別未註記。

(二)、人口變動趨勢

- 1、觀察原住民族的人口金字塔，99年及108年的人口結構差異不大，惟108年50-69歲人口有明顯增加及14歲以下人口有明顯減少的現象，而70歲以上的人口結構幾乎與99年相同，其餘年齡層則微幅增減。(詳圖1-1)

圖 1-1 99年與108年原住民族人口變動趨勢—性別及年齡層別

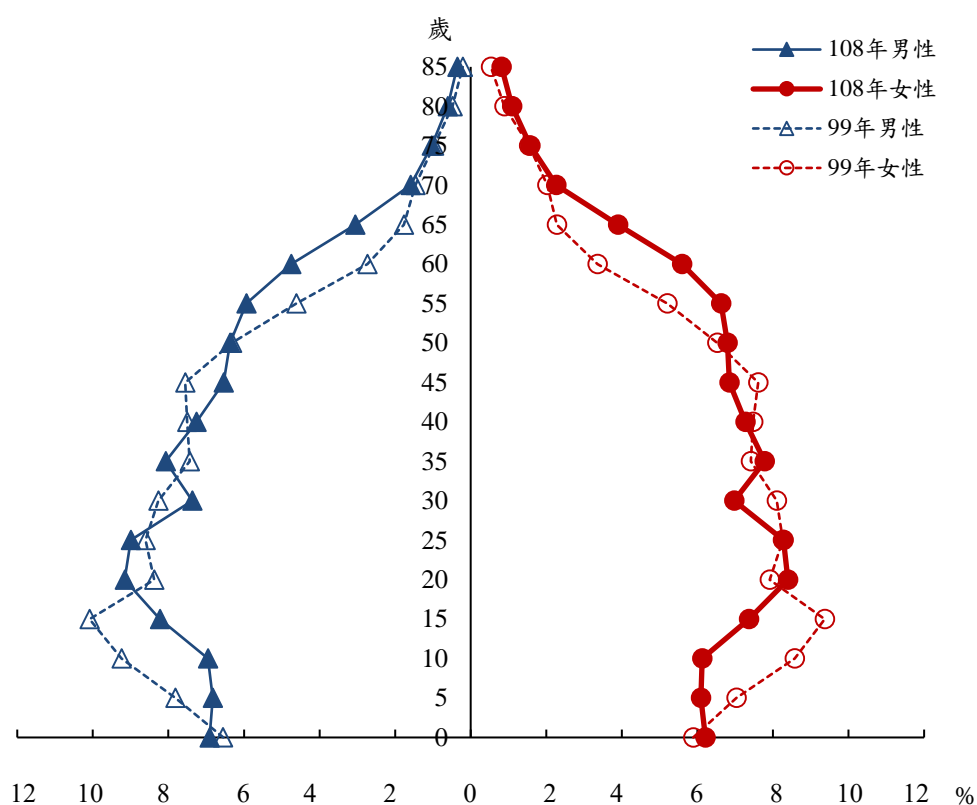

- 2、原住民族自99年至108年的人口結構中，0-14歲人口比例逐年減少，15-64歲人口比例微幅增加，而老年人口比例則逐年增加。

原住民族0-14歲幼年人口比例自99年至108年期間逐年緩慢下降，從99年22.6%降至108年19.5%；15-64歲青壯年人口比例係指勞動人口所佔的百分比，勞動人口愈多，生產力愈旺盛，原住民族此項指標從99年71.3%，微幅增加，至108年已達72.3%。而65歲以上老年人口比例係指一個族群人口老化的程度，按聯合國訂定，若該指標達7%則成為名副其實的「高齡化國家」。我國自82年即已超過此水準，正式邁入高齡化社會。但原住民族的老化程度不嚴重，歷年來65歲以上老年人口變動較少，大致維持在6%左右，自105年達7.2%，超過高齡化社會的老化標準，至108年達8.2%。(詳圖1-2)

圖 1-2 99-108 年原住民族人口變動趨勢—年齡層別

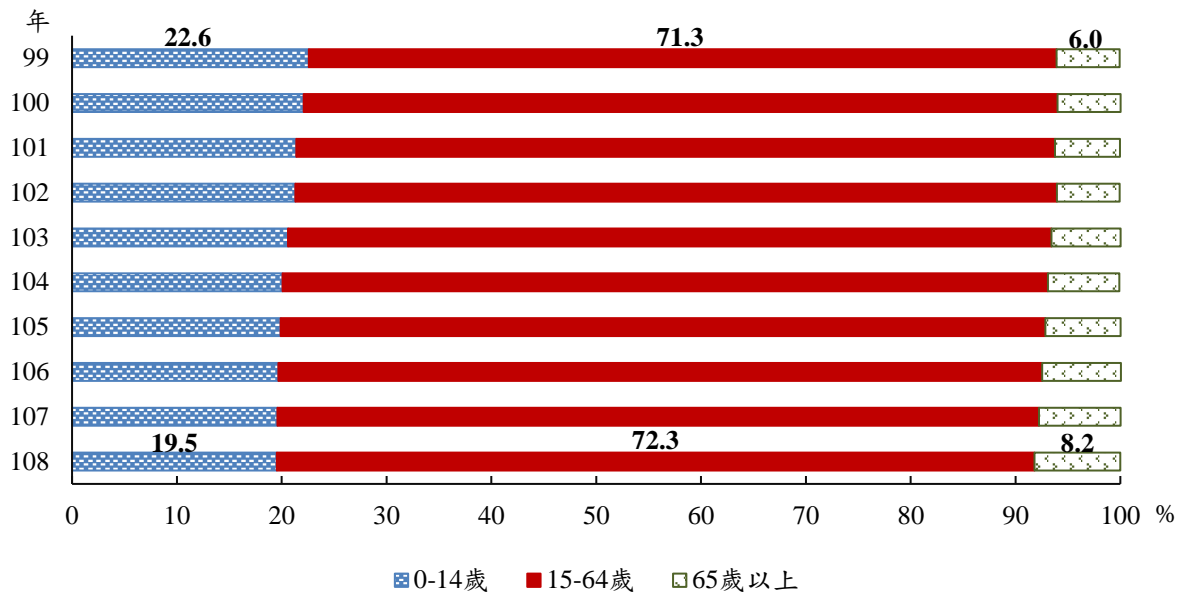

3、99年至108年15歲以上原住民族的婚姻狀態中，未婚及離婚人口比例緩慢增加，有偶及喪偶人口比例則有減少的趨勢。

99年至108年期間，原住民族15歲以上人口的婚姻狀態中，未婚及離婚人口比例大致呈現緩慢增加的趨勢，未婚人口比例從99年38.6%增加到108年41.5%，離婚人口比例從11.0%逐年增加到12.4%；有偶及喪偶人口比例則有下降趨勢，有偶人口比例從99年43.2%到108年42.0%，喪偶人口比例從99年為7.2%，108年降為4.1%。(詳圖1-3)

圖 1-3 99-108 年 15 歲以上原住民族人口變動趨勢—婚姻狀況別

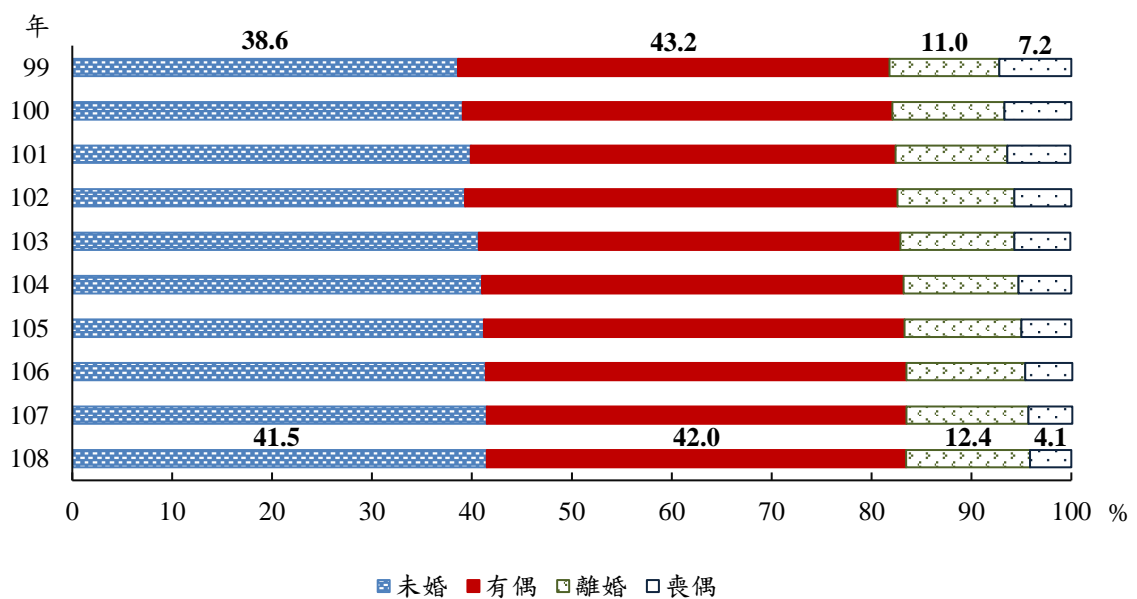

4、按歷年城鄉別變遷分析，設籍於都會區的原住民族自 99 年以來逐年增加；設籍平地原鄉及山地原鄉者逐年下降，降幅又以山地原鄉較快。

歷年來原住民族主要設籍區域是都會區，其次為山地原鄉，最少的是平地原鄉。其中設籍於都會區的原住民族比例從99年的43.9%，逐年增漲，至108年已達47.7%；設籍平地原鄉者的變動雖然較小，但有逐年緩慢下降之趨勢，至108年已降至23.3%；而設籍山地原鄉者則有增快降幅之勢，從99年的30.3%降至108年的29.0%。（詳圖1-4）

圖 1-4 99-108 年原住民族人口變動趨勢—城鄉別

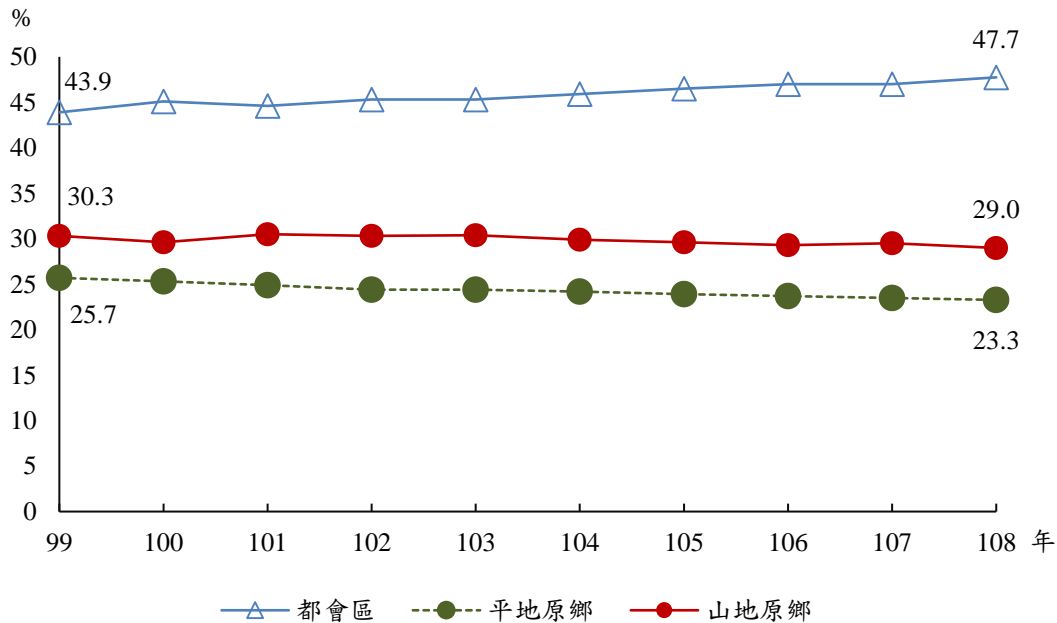

進一步從年齡結構觀察，區分0-14歲、15-44歲、45-64歲及65歲以上四個階段，其中0-14歲幼年人口主要設籍於都會區，從99年53.0%逐年增加，至108年已達57.5%；而設籍平地原鄉及山地原鄉的比例相對較低。15-44歲青壯年人口的主要設籍地區也在都會區，且逐年緩慢上升，108年設籍城鄉最高為都會區51.4%，其次為山地原鄉27.9%，最低的是平地原鄉20.8%。45-64歲中年人口在都會區、平地原鄉及山地原鄉的設籍分布較為相近，108年分別為40.4%、26.6%及32.9%。不同於其他年齡階段，65歲以上老年人口大多設籍平地原鄉及山地原鄉，尤其平地原鄉，惟歷年兩者比例均有下滑趨勢，108年分別為40.1%及34.2%，而設籍於都會區的比例最少，但比例逐年增漲，108年達25.7%。

整體而言，不論哪個年齡層，99年至108年期間，設籍於都會區的人口比例均有上升的趨勢，而108年除了65歲以上人口外，所有年齡層的主要設籍地區都在都會區，山地原鄉次之，平地原鄉最少；65歲以上人口主要設籍於平地原鄉及山地原鄉，最少的是都會區。由此可知，原住民族與台灣都市化程度較低縣市（如嘉義縣、雲林縣）的情況相似，較年輕的工作人口及幼年人口可能因就學及就業等因素而往都會區移動，老年人口大多留在原本的鄉鎮。（詳圖1-5）

圖 1-5 99-108 年原住民族人口變動趨勢—城鄉別及年齡層別

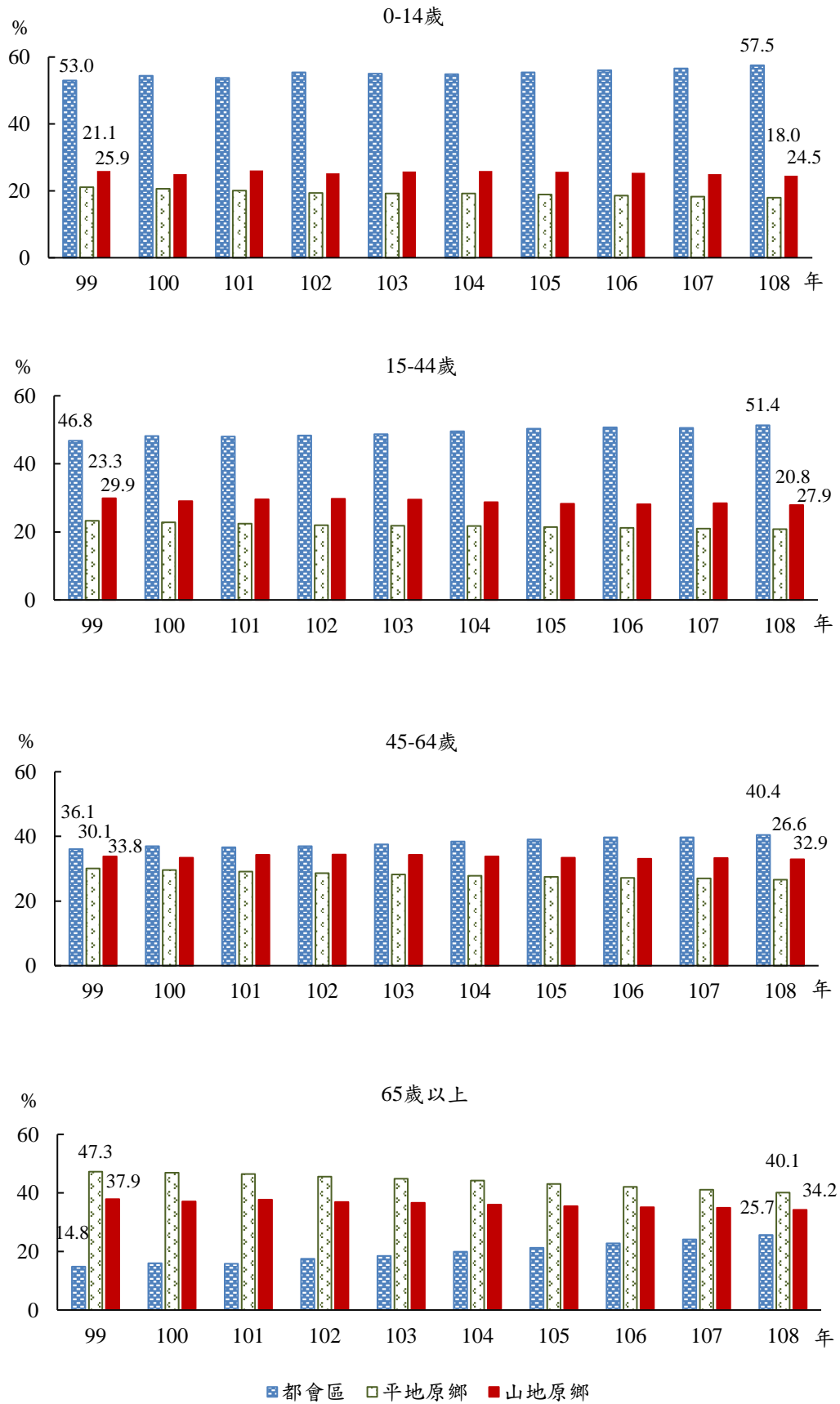

5、觀察歷年區域別變遷，原住民族在中部、南部區域及福建省的變動非常小，但在北部區域有逐年增加及東部區域有逐年下降的趨勢。

99年至108年期間，原住民族主要集中在北部與東部區域，其次依序是南部區域、中部區域及福建省。99年東部區域的原住民族略多於北部區域，100年以後北部區域成為原住民族最多的設籍地區，108年有35.4%的原住民族分布於北部區域，30.1%在東部區域，兩者合計65.5%。（詳圖1-6）

圖 1-6 99-108 年原住民族人口變動趨勢—區域別

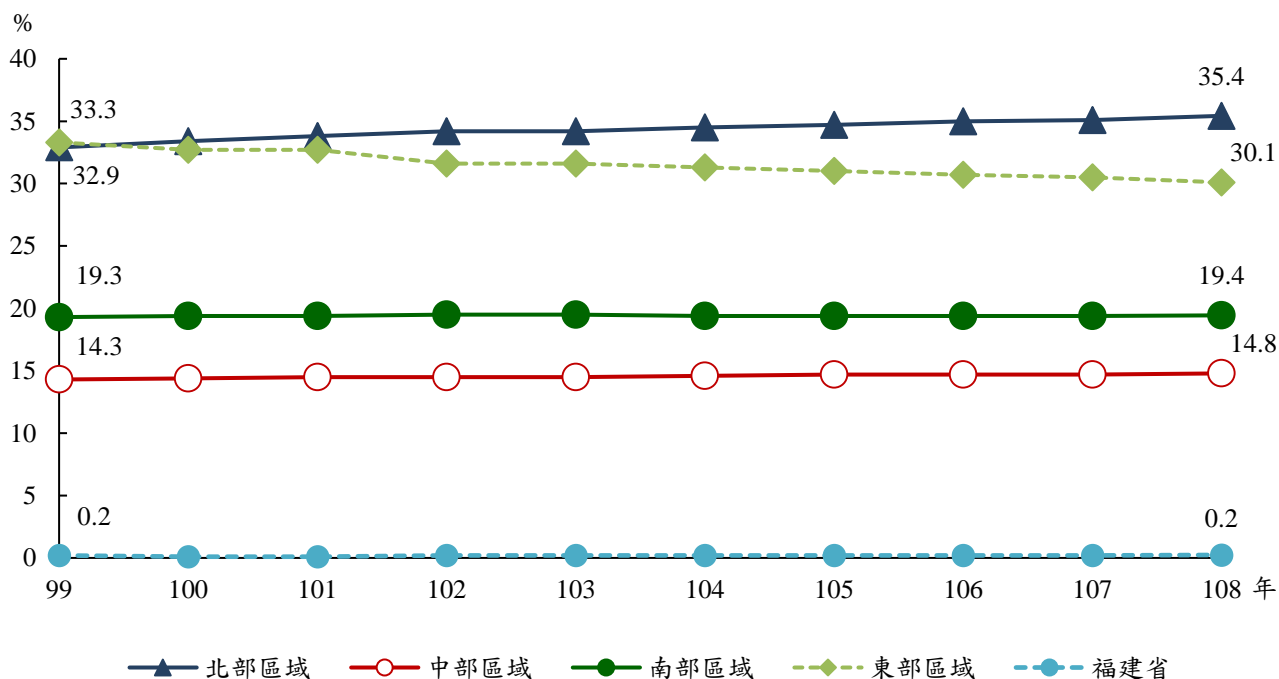

(三)、人口結構分析

1、108年原住民族的性別比於55歲後大幅下降，性別失衡現象明顯高於非原住民族。

按五歲年齡層組分，108年原住民族與非原住民族的性別比幾乎隨年齡增加而下降。在29歲以前均大於1，即男性人數多於女性；30歲以後均小於1，尤其原住民族的性別比於55歲以後大幅下降，最高齡組85歲以上人口的性別比只有0.41，即每百名女性有41名男性，顯示85歲以上原住民族老年人口約有七成是女性，三成是男性。而非原住民族性別比的降幅較為平緩，最低點為80-84歲，之後性別比隨年齡增加而上升，85歲以上人口的性別比增至0.77，表示85歲以上非原住民族的女性人口雖比男性多，但性別失衡現象不似原住民族那麼嚴重。（詳圖1-7）

圖 1-7 108年原住民族與非原住民族人口數與性別比—性別及年齡層別

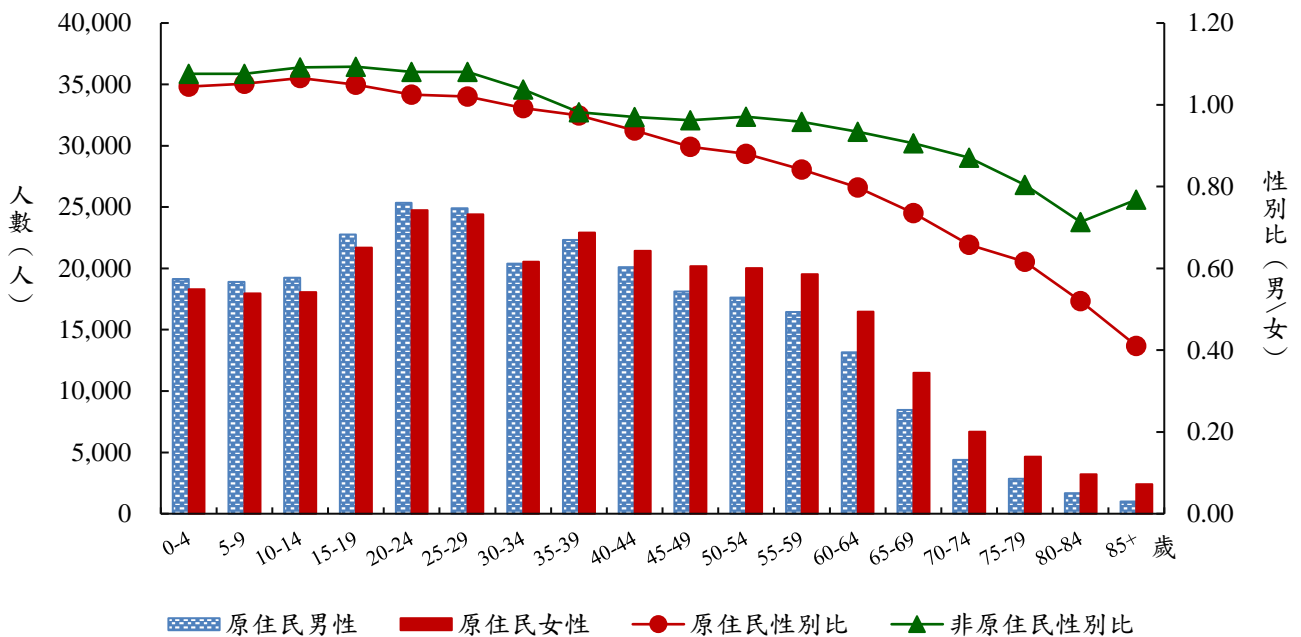

2、原住民族與非原住民族大致以30-34歲為分界點，在30-34歲之前，原住民族各年齡層的人口結構，不論男女，其所佔比例均較非原住民族大。

觀察原住民族與非原住民族的人口金字塔，兩者在30-34歲人口所佔的百分比最相似，約7.0%左右；而在30-34歲之前，不論男女，原住民族人口的比例均大於非原住民族，30-34歲以後的比例則明顯低於非原住民族。顯示原住民族的人口結構較年輕，依賴人口主要集中在幼年人口，而老年人口相對較低；非原住民族的幼年人口相對較少，且老年人口因壽命較高，所佔比例較多。整體而言，非原住民族人口結構較原住民族成熟，且依賴人口中，幼年人口與老年人口所佔比例也相對接近。（詳圖1-8）（詳表1-8）

圖 1-8 108 年原住民族與非原住民族人口結構分析—性別及年齡層別

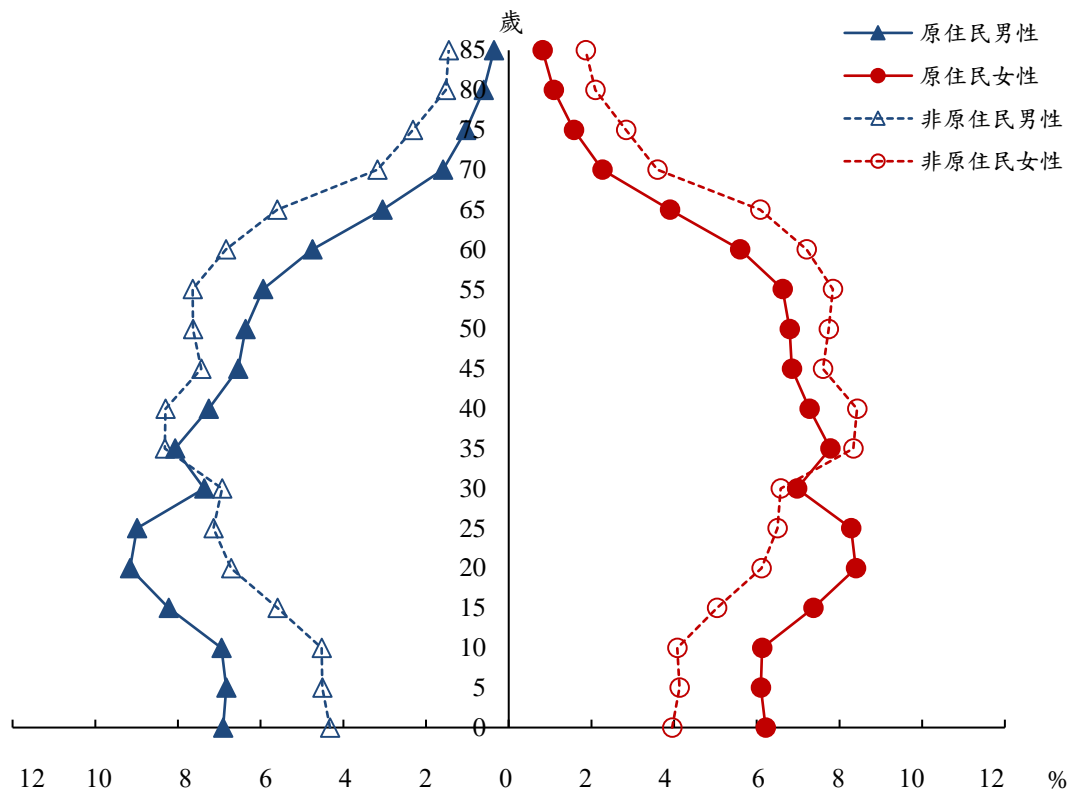

3、108 年原住民族的年齡結構較非原住民族年輕。

原住民族與非原住民族 15-64 歲工作年齡人口比例約 72.3% 左右，惟原住民族 15-44 歲人口比例高於非原住民族，非原住民族則於 45-64 歲年齡層有較高比例；再者，原住民族 0-14 歲人口佔 19.5%，高於非原住民族的 12.6%；而 65 歲以上老年人口比例中，原住民族僅 8.2%，女性高於男性，分別為 9.6% 及 6.6%；非原住民族則高達 15.5%，女性（16.6%）同樣高於男性（14.3%），且女性超過高齡水準（15.5%）。另一方面，原住民族的平均年齡為 34.6 歲，低於非原住民族的 41.6 歲，且原住民族 15-64 歲工作年齡人口的平均年齡為 37.7 歲，同樣低於非原住民族的 40.7 歲。由此顯示原住民族的人口結構與勞動力較非原住民族年輕，且原住民族的依賴人口中，幼年人口遠高於老年人口，非原住民族則相對較為接近。（詳表 1-8）

表 1-8 108 年原住民族與非原住民族人口結構分析—性別及年齡層別

年齡層	總計				男性				女性			
	原住民族		非原住民族		原住民族		非原住民族		原住民族		非原住民族	
	人	%	人	%	人	%	人	%	人	%	人	%
總計	571,426	100.0	23,031,695	100.0	276,739	100.0	11,428,447	100.0	294,687	100.0	11,603,248	100.0
0-14 歲	111,592	19.5	2,898,759	12.6	57,263	20.7	1,506,539	13.2	54,329	18.4	1,392,220	12.0
15-44 歲	271,542	47.5	9,639,523	41.9	135,814	49.1	4,898,862	42.9	135,728	46.1	4,740,661	40.9
45-64 歲	141,498	24.8	6,933,080	30.1	65,301	23.6	3,394,156	29.7	76,197	25.9	3,538,924	30.5
65 歲以上	46,794	8.2	3,560,333	15.5	18,361	6.6	1,628,890	14.3	28,433	9.6	1,931,443	16.6

進一步按城鄉別檢視原住民族的人口結構，都會區、平地原鄉及山地原鄉的工作年齡人口比例大致與全體原住民族相同，維持在72%左右，差異較大者落在幼年人口與老年人口。都會區的幼年人口比例達23.5%，高於全體原住民族水準，且老年人口只佔4.4%，人口年齡結構是三個城鄉區域中最年輕的。平地原鄉與山地原鄉的幼年人口比例分別佔15.1%與16.5%，雖低於全體原住民族水準，卻仍高於非原住民族；然65歲以上老年人口比例均已超過高齡化社會(7%)，特別是平地原鄉高達14.1%，相當接近非原住民族的15.5%。整體而言，原住民族不論都市化程度高低，14歲以下兒童的比例均高於非原住民族，老年人口比例則均低於非原住民族，惟老年比例的城鄉差異大，以都會區4.4%為最低，山地原鄉次之(9.7%)，平地原鄉最高(14.1%)。(詳表1-9)

表 1-9 108 年原住民族與非原住民族人口結構分析—城鄉別及年齡層別

年齡層	原住民族										非原住民族			
	總計	都會區						原鄉				總計		
		小計		六都		非六都		平地原鄉		山地原鄉				
		人	%	人	%	人	%	人	%	人	%			
總計	571,426	100.0	272,839	100.0	203,709	100.0	69,130	100.0	132,961	100.0	165,626	100.0	23,031,695	100.0
0-14 歲	111,592	19.5	64,184	23.5	47,059	23.1	17,125	24.8	20,032	15.1	27,376	16.5	2,898,759	12.6
15-44 歲	271,542	47.5	139,455	51.1	104,555	51.3	34,900	50.5	56,457	42.5	75,630	45.7	9,639,523	41.9
45-64 歲	141,498	24.8	57,195	21.0	43,064	21.1	14,131	20.4	37,696	28.4	46,607	28.1	6,933,080	30.1
65 歲以上	46,794	8.2	12,005	4.4	9,031	4.4	2,974	4.3	18,776	14.1	16,013	9.7	3,560,333	15.5

4、整體而言，108 年原住民族的未婚比例與離婚比例較非原住民族高，但有偶比例及喪偶比例較非原住民族低。

依據15-19歲、20-34歲、35-44歲、45-64歲及65歲以上五個年齡層階段，觀察原住民族與非原住民族15歲以上人口的婚姻狀況，34歲以前大多處於未婚狀態，其中15-19歲至少99.1%尚未進入婚姻，但隨著年齡增加，未結婚的比例減少，65歲以上未結婚的比例不到5%；35歲以後最主要的婚姻狀態轉為有偶，以45-64歲的有偶比例最高。相較而言，原住民族的未婚比例在44歲以前略低於非原住民族，45歲以後則略高於非原住民族。原住民族有偶比例在20-34歲為24.7%，高於非原住民族19.5%；35歲以後，非原住民族的有偶比例相對較高，且至少六成以上的人口處於有偶狀態。離婚比例在各年齡層別層中，原住民族均高於非原住民族，且離婚比例隨年齡增加而上升，惟65歲以上兩者均下滑。由此可知，原住民族雖較非原住民族早婚，但各年齡層的離婚比例卻普遍高於非原住民族。而喪偶的比例不論是原住民族或非原住民族，均隨年齡增加

而上升，尤其65歲以後，兩者均呈現遽增的現象。(詳表1-10)

表 1-10 108 年原住民族與非原住民族 15 歲以上人口結構分析—年齡層別及婚姻狀況別

婚姻別	原住民族之婚姻狀況比例 (%)						非原住民族之婚姻狀況比例 (%)					
	總計	15-19 歲	20-34 歲	35-44 歲	45-64 歲	65 歲以 上	總計	15-19 歲	20-34 歲	35-44 歲	45-64 歲	65 歲以 上
總計	100.0	100.0	100.0	100.0	100.0	100.0	100.0	100.0	100.0	100.0	100.0	100.0
未婚	41.5	99.1	69.7	28.9	15.3	4.6	34.1	99.8	78.2	29.4	11.8	3.6
有偶	42.0	0.8	24.7	54.2	59.3	57.6	50.5	0.2	19.5	60.1	69.0	60.9
離婚	12.4	0.1	5.6	16.4	20.8	11.9	8.7	0.0	2.3	9.9	14.7	6.9
喪偶	4.1	0.0	0.0	0.4	4.6	25.9	6.7	0.0	0.1	0.6	4.5	28.6

進一步觀察 99 年至 108 年原住民族與非原住民族 20-34 歲的有偶比例及 65 歲以上喪偶比例，其中 20-34 歲的有偶比例大致呈下滑趨勢，且歷年原住民族均高於非原住民族。同樣的情況也出現在 65 歲以上的喪偶比例，原住民族高於非原住民族，99 年後非原住民族喪偶比例的降幅較快，兩者的差距逐漸縮小，至 106 年兩者數值相同，均為 29.7%，108 年則為 25.9%。就原住民族 65 歲以上喪偶比例而言，99 年為 43.8%，隨後逐漸下滑，至 107 年原住民族 65 歲以上喪偶比例佔 27.8%，首度低於非原住民族之 65 歲以上喪偶比例 (29.2%)；非原住民族的變動則不大，十年大致維持在 30.7% 左右。(詳圖 1-9)

圖 1-9 99-108 年原住民族與非原住民族 15 歲以上人口結構分析—年齡層別及婚姻狀況別

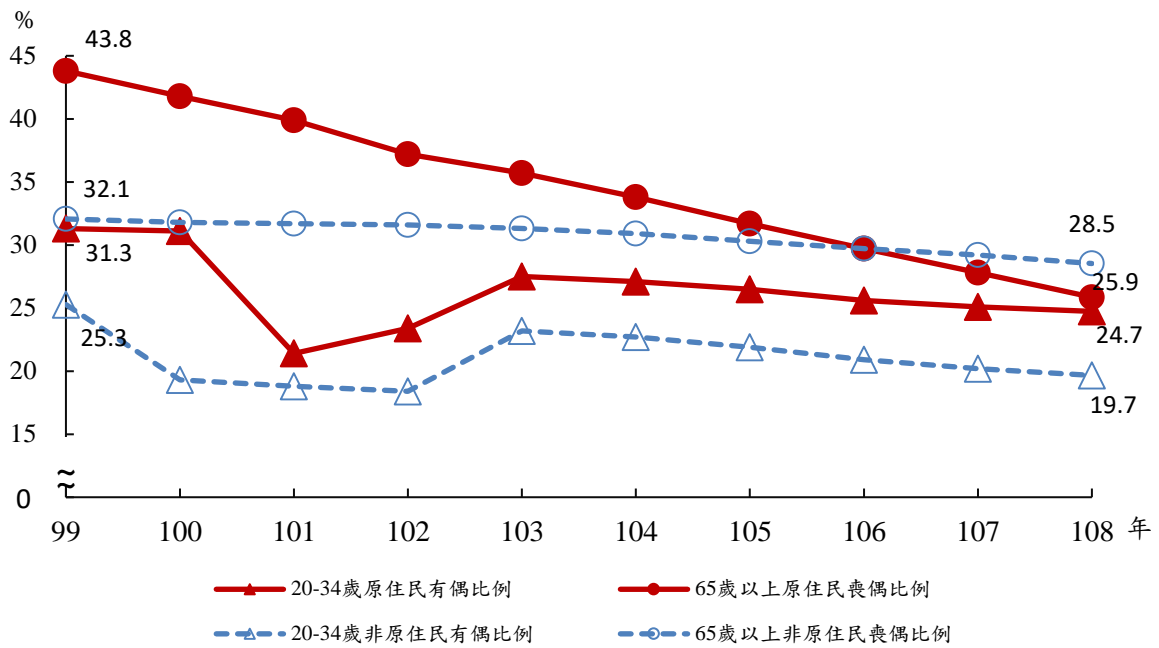

註：1. 婚姻狀況係統計戶籍檔 15 歲以上之人口資料。

2. 由於 15-19 歲人口大多未婚，故歷年統計有偶比例、喪偶比例之變遷係聚焦 20 歲以上人口。有偶統計聚焦 20-34 歲人口，喪偶統計 65 歲以上人口資料。

3. 婚姻狀況數據係參考原住民族委員會 99-107 年出版之人口及健康統計年報，以延續歷年年報趨勢分析之可比較性。

(四)、人口特性分析

1、歷年四大族群的性別比均逐年下降，其中性別比最高的族群是阿美族，最低的是泰雅族。(詳圖 1-10)

圖 1-10 99-108 年原住民族人口特性分析—族別

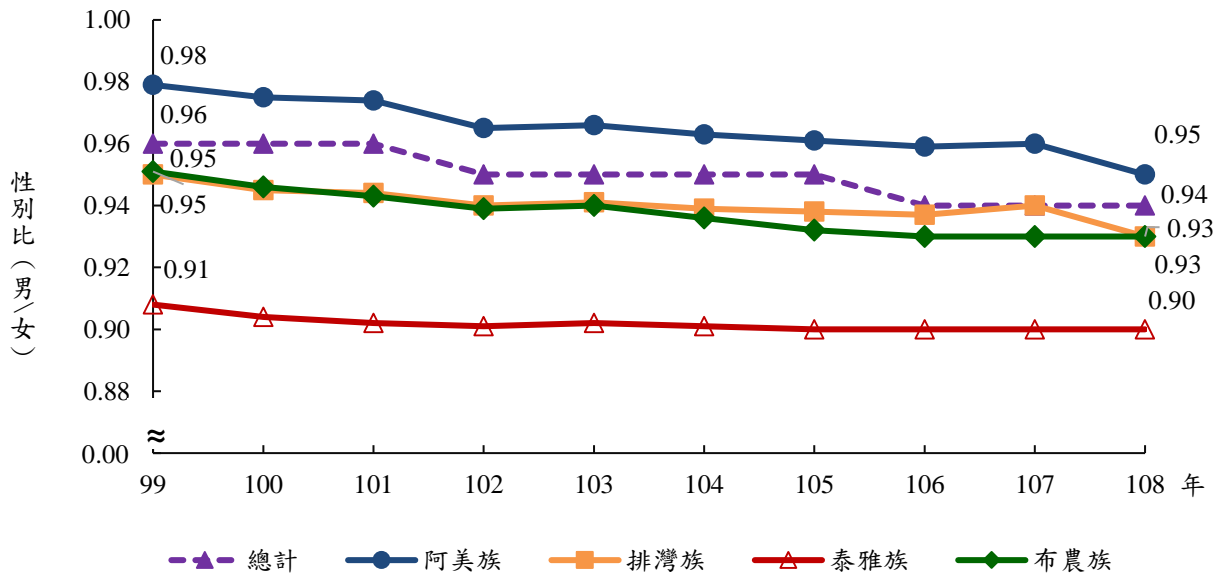

註 1：歷年來各族正名時間不一，加上人數少的族群性別比的變動較大，數據相對不穩定，此處呈現人口數最多數據較穩定的四大族群。

2、觀察原住民族年齡結構的變化，108 年所有族別 0-14 歲的人口比例均低於 99 年的水準，而 65 歲以上的老年人口比例大多高於 99 年。(詳圖 1-11 及表 1-11)

圖 1-11 99 年與 108 年原住民族人口特性分析—年齡層別及族別

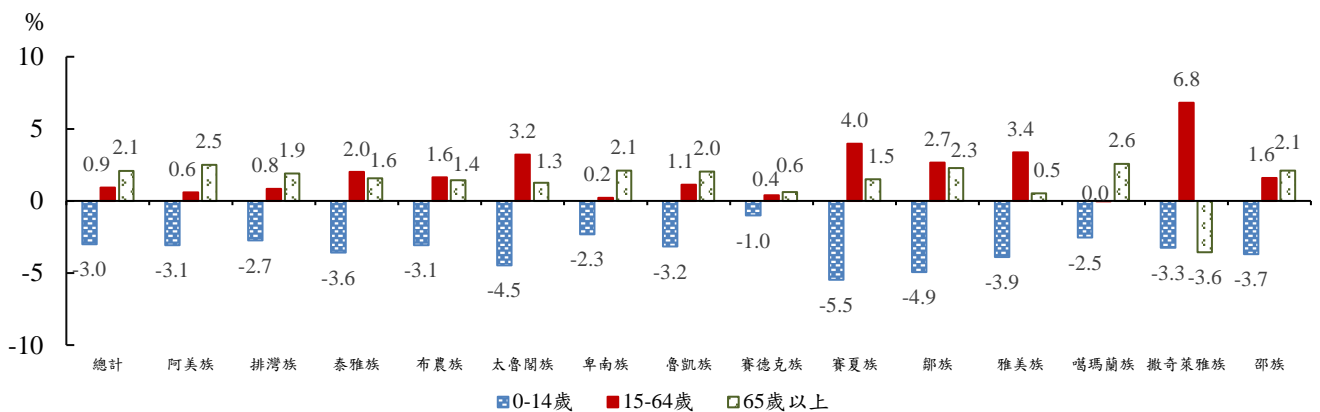

註：本年報原則上呈現 16 個族別的指標數據，然實際情況仍會考量各族別正名時間而略有差異，此圖因拉阿魯哇族與卡那卡那富族於 103 年正名，故僅呈現 14 個族別之指標變化。

相較於 99 年，108 年原住民族 0-14 歲幼年人口比例的變動均為負成長，其中以賽夏族減少 5.5% 為最高、其次依序為鄒族減少 4.9%、太魯閣族減少 4.5%。反之，15-64 歲青壯年人口比例均為正成長，以撒奇萊雅族增加 6.8% 的幅度最多、其次為賽夏族(4.0%)、雅美族 (3.4%)。而 65 歲以上老人人口比例的變動大多為增長趨勢，以噶瑪蘭族增加 2.6% 為最多，雅美族最少。(詳表 1-11)

表 1-11 99 年與 108 年原住民族人口特性分析—年齡層別及族別

族別	99 年			108 年			108 年與 99 年之比較		
	0-14 歲 比例 (%)	15-64 歲 比例 (%)	65 歲以上 比例 (%)	0-14 歲 比例 (%)	15-64 歲 比例 (%)	65 歲以上 比例 (%)	0-14 歲 比例差距	15-64 歲 比例差距	65 歲以上 比例差距
總計	22.5	71.4	6.1	19.5	72.3	8.2	-3.0	0.9	2.1
阿美族	21.4	71.3	7.3	18.4	71.9	9.8	-3.1	0.6	2.5
排灣族	22.2	71.5	6.3	19.5	72.3	8.2	-2.7	0.8	1.9
泰雅族	26.1	69.0	5.0	22.5	71.0	6.5	-3.6	2.0	1.6
布農族	25.1	71.2	3.7	22.1	72.8	5.1	-3.1	1.6	1.4
太魯閣族	26.2	69.1	4.7	21.7	72.3	6.0	-4.5	3.2	1.3
卑南族	21.1	72.3	6.6	18.8	72.5	8.7	-2.3	0.2	2.1
魯凱族	20.1	72.3	7.6	16.9	73.4	9.7	-3.2	1.1	2.0
賽德克族	24.2	68.9	7.0	23.2	69.3	7.6	-1.0	0.4	0.6
賽夏族	25.0	69.8	5.3	19.5	73.8	6.8	-5.5	4.0	1.5
鄒族	22.5	70.9	6.5	17.6	73.6	8.8	-4.9	2.7	2.3
雅美族	23.0	69.2	7.8	19.1	72.6	8.3	-3.9	3.4	0.5
噶瑪蘭族	20.3	72.4	7.3	17.8	72.4	9.9	-2.5	0.0	2.6
撒奇萊雅族	16.2	62.1	21.8	12.9	68.9	18.2	-3.3	6.8	-3.6
邵族	21.5	74.1	4.4	17.8	75.7	6.5	-3.7	1.6	2.1
拉阿魯哇族	--	--	--	26.0	70.3	3.7	--	--	--
卡那卡那富族	--	--	--	27.8	67.9	4.3	--	--	--
其他	11.3	83.4	5.3	2.2	85.8	12.1	-9.1	2.4	6.8
鄒族+拉阿魯哇族+卡那卡那富族	22.5	70.9	6.5	18.6	73.1	8.3	-4.0	2.2	1.8
鄒族+拉阿魯哇族+卡那卡那富族+其他	13.9	80.5	5.6	8.5	80.9	10.6	-5.4	0.4	5.0

註：1. 拉阿魯哇族與卡那卡那富族於 103 年正名。108 年與 99 年之比較為 108 年指標減去 99 年指標。

2. 其他：族別未註記。

3、108 年原住民族與非原住民族的扶養比分別為 38.3 與 39.0，兩者差異不大，但原住民族的扶幼比較高。

扶養比係指依賴人口（14 歲以下與 65 歲以上）對工作人口（15-64 歲）之比值，又稱依賴人口指數，即每百位工作年齡人口所需扶養的老年及幼年人口，數值愈高，工作人口的負擔愈重。觀察 99 年至 108 年原住民族與非原住民族的扶養比，兩者大致呈先下降後上升的趨勢，其中原住民族自 99 年 40.2 降至 104 年 37.0，之後微升至 108 年 38.3；非原住民族則呈微幅先降後升趨勢，自 99 年 35.8 緩降至 101 年 34.7，之後再增至 108 年 39.0。整體而言，自 99 年至 106 年原住民族的扶養比略高於非原住民族，兩者的差距從 98 年後逐年拉近，至 107 年時已相當接近，且首度原住民族的扶養比略低於非原住民族，然期間兩者扶養比所蘊含之扶老比

及扶幼比略顯不同。(詳表 1-12)(詳圖 1-12)

原住民族的扶養人口主要以幼年人口為大宗，99 年扶養比中，扶幼比為 31.7，扶老比只有 8.5，換言之，扶幼比是扶老比的 3.7 倍，至 108 年仍有 2.4 倍之多。歷年原住民族扶養比下降的主因是扶幼比的降低，扶幼比從 99 年 31.7 降至 108 年 27.0，扶老比的變化則不大。反觀非原住民族 99 年的扶養比 35.8 中，扶幼比與扶老比分別為 21.0 與 14.7，扶幼比是扶老比的 1.4 倍，但到了 105 年起扶幼比數值已低於扶老比，究其原因主要是歷年扶幼比逐年下降與扶老比緩慢上升，兩者逐漸趨合並交錯而過。不論原住民族或非原住民族，近十年來兩者生育率一路下滑，自然不難預見扶幼比下降的結果；而世界各地的原住民族平均餘命大多低於非原住民族，台灣也不例外，出現非原住民族的壽命高於原住民族的現象，存活下來的老年人口相對較多，扶老比所占份量當然也愈來愈重要。(詳圖 1-12)

表 1-12 99-108 年原住民族與非原住民族扶養指標變化

年度	原住民族				非原住民族				扶幼比 差距**	扶老比 差距**
	扶養比	扶幼比	扶老比	老化指數	扶養比	扶幼比	扶老比	老化指數		
99	40.2	31.7	8.5	26.7	35.8	21.0	14.7	70.0	10.7	-6.2
100	39.0	30.7	8.3	27.1	35.0	20.1	14.8	73.7	10.6	-6.5
101	38.2	29.6	8.6	28.9	34.7	19.5	15.2	77.8	10.1	-6.6
102	37.7	29.4	8.3	28.2	34.8	19.1	15.7	82.4	10.3	-7.4
103	37.3	28.2	9.1	32.3	35.0	18.7	16.4	87.6	9.5	-7.3
104	37.0	27.6	9.4	34.0	35.2	18.1	17.1	94.3	9.5	-7.7
105	37.1	27.3	9.8	36.0	36.1	18.0	18.2	101.1	9.3	-8.4
106	37.3	27.0	10.2	37.8	36.9	17.7	19.2	108.2	9.3	-9.0
107	37.7	27.0	10.7	39.7	37.9	17.6	20.3	115.4	9.4	-9.6
108	38.3	27.0	11.3	41.9	39.0	17.5	21.5	122.8	9.5	-10.2

註：1. 扶老比=(65歲以上人口)/(15-64歲人口)*100，即每100個工作年齡人口(15-64歲人口)所需扶養老年人口數(65歲以上人口)。

2. 扶幼比=(0-14歲人口)/(15-64歲人口)*100，每100個工作年齡人口(15-64歲人口)所需扶養幼年人口數(0-14歲人口)。

3. 扶養比=(0-14歲人口+65歲以上人口)/(15-64歲年底人口)*100，即每100個工作年齡人口(15-64歲人口)所需扶養依賴人口數(0-14歲及65歲以上人口)。

4. 老化指數=(65歲以上人口)/(0-14歲人口)*100，即每100個幼年人口數(0-14歲人口)所當老年人口數(65歲以上人口)。

5. **: 差距=原住民族指標減去非原住民族指標。

6. 因戶籍檔之數據採滾動式修正，本表與表 1-13 取得戶籍資料時間不同，故整體原住民族扶養指標數值會有所差異。

老化指數係指一個地區人口老化程度的指標，亦即 65 歲以上人口對 14 歲以下人口之比值，數值愈高代表高齡化情況愈嚴重。觀察 99 年至 108 年期間的老化指數，原住民族維持在 26.7 至 41.9 之間，高低點差異僅 15.2 個百分點，增加幅度有限；反觀非原住民族從 70.0 上升至 122.8，差距高達 52.8，換句話說，歷年非原住民族的老化指數大幅增加，且增加幅度遠大於原住民族。(詳表 1-12)

圖 1-12 99-108 年原住民族與非原住民族扶養指標變化

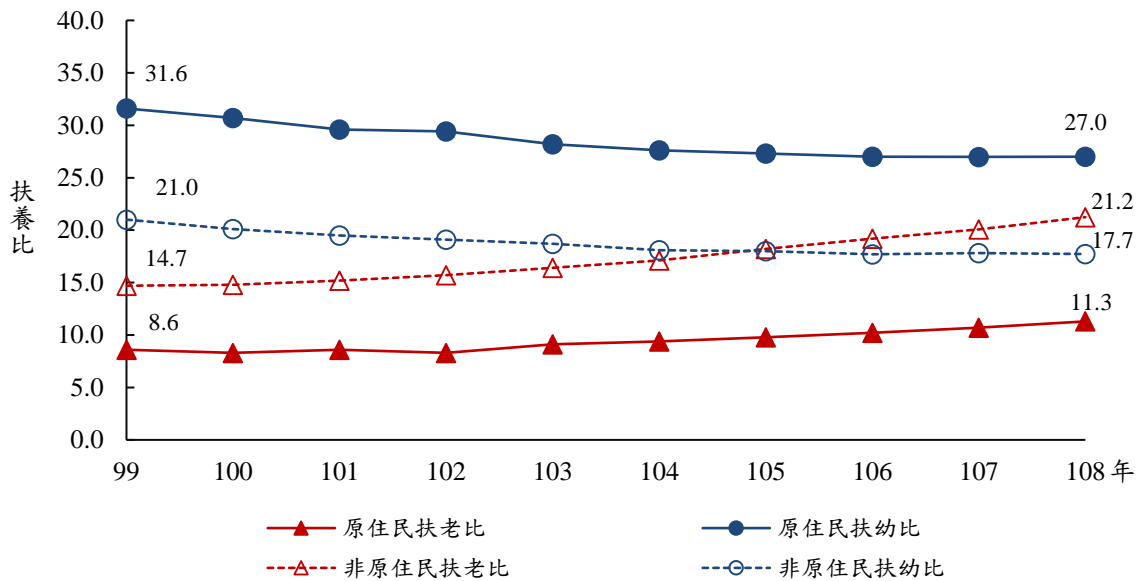

進一步按城鄉別觀察 99 年與 108 年原住民族的扶養指數變化，發現都會區、平地原鄉及山地原鄉的扶養比與整體趨勢一樣，近十年來平均每百位工作人口需負擔的依賴人口比例減少，尤其都會區扶養比減少 2.8%，降幅最多。108 年都會區的扶養比為 38.7，數據最接近全體原住民族，惟扶養人口有近九成是兒童，老年依賴人口僅佔一成；山地原鄉的扶養比最低，只有 35.5，其中有三成多是老年人口，近七成為 14 歲以下的兒童；扶養比最高的是平地原鄉 41.2，依賴人口有近五成是老年人，五成多是兒童，是扶養人口中老人與兒童比例最接近非原住民族的地區。

另一方面，99 年至 108 年原住民族老化指數增加 14.8，增幅雖不高，卻有極大的城鄉差異。其中增幅最高的是平地原鄉，老化指數從 99 年的 60.7 增加至 108 年的 93.7，老化指數增加達 33.0，遠超過全體原住民族，並緊追在非原住民族之後；都會區與山地原鄉的增幅則和全體原住民族的差異不大，十年來分別增加為 11.8 與 18.8，108 年老化指數各為 18.7 與 58.5，均低於平地原鄉的老化指數。由此顯示，全體原住民族甚至再區分城鄉差異，其老化指數均小於 100，即扶養結構均以扶幼為主，扶老次之；然而非原住民族的老化指數在 108 年已達 122.8，超過 100，表示非原住民族的扶養人口中，老年人口多於幼年人口。換言之，人口老化程度以非原住民族最高（老化指數 122.8），其次依序為原住民族的平地原鄉（93.7）、山地原鄉（58.5）及都會區（18.7）；而都會區中，六都（19.2）又高於非六都（17.4）。（詳表 1-13）

表 1-13 99 年與 108 年原住民族與非原住民族扶養指標變化—城鄉別

城鄉別	99 年				108 年				108 年與 99 年之比較			
	扶養比	扶幼比	扶老比	老化指數	扶養比	扶幼比	扶老比	老化指數	扶養比 差距	扶幼比 差距	扶老比 差距	老化指數 差距
非原住民族	35.8	21.0	14.7	70.0	39.0	17.5	21.5	122.8	3.2	-3.5	6.8	52.8
原住民族	40.1	31.6	8.6	27.1	38.3	27.0	11.3	41.9	-1.8	-4.6	2.8	14.8
都會區	41.6	38.9	2.7	6.9	38.7	32.6	6.1	18.7	-2.8	-6.3	3.4	11.8
六都	--	--	--	--	38.0	31.9	6.1	19.2	--	--	--	--
非六都	--	--	--	--	41.0	34.9	6.1	17.4	--	--	--	--
平地區	42.1	26.2	15.9	60.7	41.2	21.3	19.9	93.7	-0.9	-4.9	4.0	33.0
山地	36.7	26.3	10.4	39.7	35.5	22.4	13.1	58.5	-1.2	-3.9	2.7	18.8

註：1.108 年與 99 年之比較差距為 108 年指標減去 99 年指標。

2.因戶籍檔之數據採滾動式修正，本表與表 1-12 取得戶籍資料時間不同，故整體原住民族扶養指標數值會有所差異。

4、觀察原住民族的婚姻狀態，不論哪個族群，108 年未婚及離婚比例大多高於 99 年，有偶及喪偶比例則大多較低。

觀察原住民族婚姻狀態的變化，相較於 99 年，108 年未婚比例均有上升的情況，其中未婚比例的以撒奇萊雅族增加 10.0%最多，其次依序為太魯閣族與賽夏族 4.8%、泰雅族 4.4%；離婚比例均有上升的情況，其中離婚比例以撒奇萊雅族增加 3.0%為最多，邵族增加 0.5%最少；有偶及喪偶皆有減少的趨勢，其中有偶比例以撒奇萊雅族減少 7.3%最多，賽德克減少 0.2%最少，喪偶比例以撒奇萊雅族下降 5.7%最多，邵族下降 2.3%最少。由此可知原住民族的婚姻狀態中，大部分族群目前的未婚及離婚比例比 10 年前多，有偶及喪偶比例則減少。（詳圖 1-13）

圖 1-13 99 年與 108 年原住民族人口特性分析—族別婚姻狀之變動

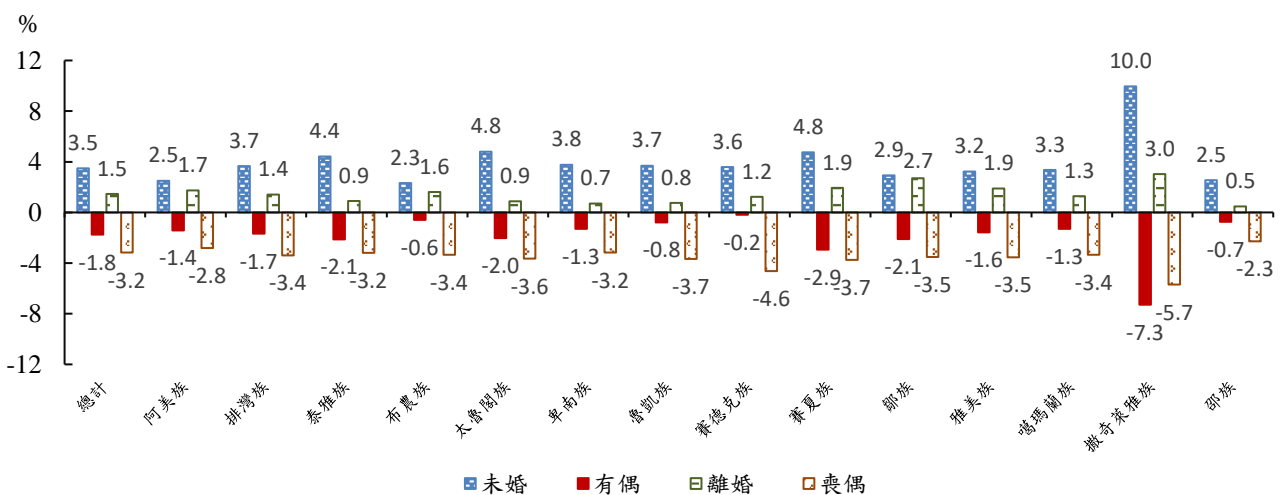

註：1.本年報原則上呈現 16 個族別的指標數據，然實際情況仍會考量各族別正名時間而略有差異。此圖因拉阿魯哇族與卡卡那那富族於 103 年正名，故僅呈現 14 個族別之指標變化。

2.108 年與 99 年之變化為 108 年指標減去 99 年指標。

5、原住民族設籍都會區的比例從 99 年 42.6% 增至 108 年 47.7%，而設籍山地原鄉的比例從 31.6% 降至 29.0%，平地原鄉則從 25.7% 降到 23.3%。

近十年來原住民族最主要的設籍地區是都會區，其次依序為山地原鄉、平地原鄉。設籍都會區的比例從 99 年 42.6% 增至 108 年 47.7%，而設籍山地原鄉的比例從 31.6% 降至 29.0%，平地原鄉則從 25.7% 降到 23.3%，顯示歷年原住民族設籍都會區戶籍的人口比例增加，設籍山地原鄉及平地原鄉戶籍的人口比例減少。(詳表 1-14)

表 1-14 99 年與 108 年原住民族人口比例分析—城鄉別及族別

族別	99 年比例 (%)			108 年比例 (%)					108 年與 99 年所佔比例 (%) 之比較		
	都會區	原鄉		都會區			原鄉		都會區	原鄉	
		平地原鄉	山地原鄉	小計	六都	非六都	平地原鄉	山地原鄉		平地原鄉	山地原鄉
總計	42.6	25.7	31.6	47.7	35.6	12.1	23.3	29.0	5.1	-2.5	-2.7
阿美族	51.7	47.0	1.3	57.1	46.9	10.2	41.3	1.6	5.4	-5.7	0.3
排灣族	38.0	13.8	48.2	43.8	29.4	14.4	13.0	43.2	5.8	-0.9	-4.9
泰雅族	45.0	4.0	51.0	47.6	30.9	16.7	3.6	48.7	2.7	-0.4	-2.3
布農族	33.8	7.2	58.9	40.9	31.4	9.5	8.1	51.0	7.0	0.9	-7.9
太魯閣族	19.9	18.6	61.6	27.3	21.6	5.6	19.5	53.2	7.4	0.9	-8.3
卑南族	36.2	62.0	1.8	42.9	34.3	8.6	55.4	1.7	6.7	-6.6	-0.1
魯凱族	33.8	13.9	52.3	36.3	22.5	13.8	13.4	50.3	2.5	-0.5	-2.0
賽德克族	15.3	1.2	83.5	35.4	20.3	15.1	2.5	62.1	20.1	1.4	-21.5
賽夏族	54.6	30.2	15.2	61.2	31.6	29.6	25.4	13.5	6.5	-4.8	-1.7
鄒族	28.6	0.9	70.5	40.4	18.8	21.6	0.9	58.7	11.8	0.0	-11.8
雅美族	10.3	2.2	87.5	10.9	8.9	2.0	2.1	86.9	0.6	-0.1	-0.5
噶瑪蘭族	41.0	58.4	0.6	48.8	41.4	7.3	50.0	1.2	7.7	-8.4	0.6
撒奇萊雅族	16.7	82.0	1.3	30.5	25.3	5.2	68.1	1.4	13.8	-14.0	0.2
邵族	54.0	44.9	1.1	60.2	35.9	24.3	37.7	2.1	6.2	-7.2	0.9
拉阿魯哇族	--	--	--	39.7	29.7	10.0	1.7	58.6	--	--	--
卡那卡那富族	--	--	--	30.1	24.1	6.0	0.6	69.3	--	--	--
其他	48.3	27.4	24.3	47.4	37.1	10.3	29.3	23.3	-0.9	1.9	-1.0
鄒族+拉阿魯哇族+卡那卡那富族	28.6	0.9	70.5	39.9	19.6	20.2	0.9	59.2	11.3	0.0	-11.3
鄒族+拉阿魯哇族+卡那卡那富族+其他	43.8	21.4	34.8	44.5	30.4	14.1	18.4	37.1	0.7	-3.0	2.3

註：本年報原則上呈現 16 個族別的指標數據，然實際情況仍會考量各族別正名時間而略有差異。108 年與 99 年之比較差距為 108 年指標減去 99 年指標。

進一步比較各族設籍城鄉地區的變化，可以發現 108 年相較於 99 年而言，所有族別設籍都會區的比例均有增加，且以賽德克族增加 20.1% 最多，其次為撒奇萊雅族 13.8%、鄒族 11.8%，增幅最少的是雅美族（0.6%）。其中賽夏族、邵族、阿美族在都會區的增幅雖然不是最多，卻是其最主要的設籍區域，108 年有近六成的人口設籍於都會區，而且大多設籍六都地區；而雅美族是所有原住民族設籍都會區比例最低者，僅 10.9%。

設籍山地原鄉的變化有增有減，以賽德克族減少 21.5% 為最高、其次是鄒族 11.8% 及太魯閣族 8.3%；而以邵族增加 0.9% 最多、其次依序為噶瑪蘭族增加 0.6%、阿美族增加 0.3%。隨著時間推移，自 99 至 108 年以來山地原鄉仍一直是排灣族、泰雅族、布農族、太魯閣族、魯凱族、賽德克族、鄒族、雅美族的主要設籍區域，其中又以雅美族最高，一直維持在八成以上；其他除了排灣族及泰雅族外，108 年設籍於山地原鄉的人口比例也均有五成以上。

設籍平地原鄉的變遷趨勢在多數族群中均下降，降幅又以撒奇萊雅族 14.0% 為最高、其次是噶瑪蘭族降低 8.4%、邵族降低 7.2%。其中撒奇萊雅族、卑南族及噶瑪蘭族在 108 年仍有五成以上的人口設籍於平地原鄉，是其最主要的設籍地區，尤其撒奇萊雅族高達 68.1%，是所有原住民族設籍於平地原鄉比例最高的族群。而十年來即使有少數設籍增加的族群，其增幅也相當有限，僅賽德克族增加 1.4%，太魯閣族與布農族增加 0.9%。

呈上所述，原住民族歷年的城鄉比例雖有些變化，但主要的設籍地區均維持一致。近十年來阿美族、賽夏族、邵族的主要設籍地區均為都會區；卑南族、噶瑪蘭族、撒奇萊雅族的主要設籍地區均是平地原鄉；其餘族群的主要設籍地區為山地原鄉。整體而言，阿美族、賽夏族、邵族、卑南族、噶瑪蘭族、撒奇萊雅族等六個族群，十年來大多設籍在都會區與平地原鄉，兩者合計的人口比例除了賽夏族 86.5% 最低外，其他均達 97.5% 以上，換言之，這些族群僅有不到一成四的人口設籍於山地原鄉。（詳表 1-14）（詳圖 1-14）

圖 1-14 99 年與 108 年原住民族人口比例分析—族別設籍城鄉別之變動

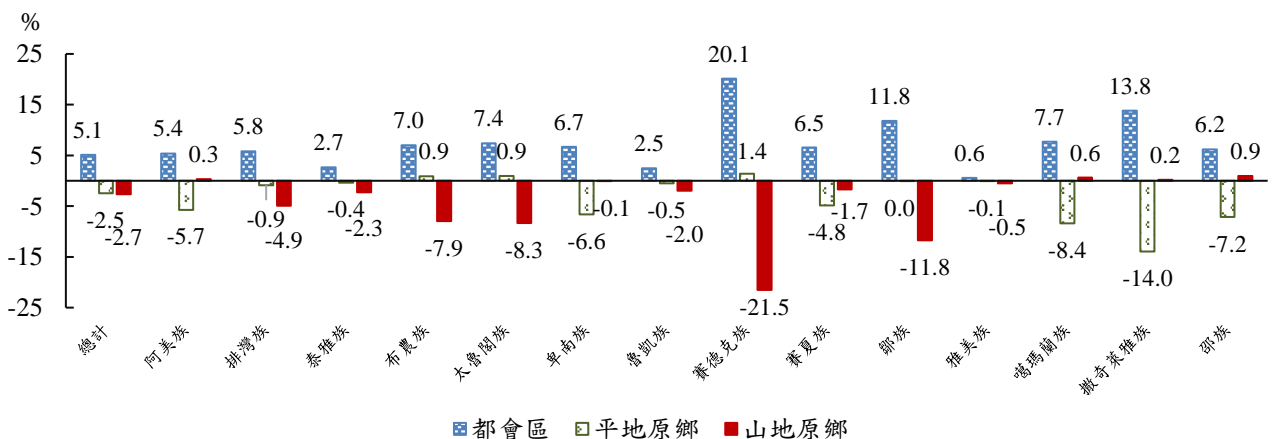

註：1. 本年報原則上呈現 16 個族別的指標數據，然實際情況仍會考量各族別正名時間而略有差異。此圖因拉阿魯哇族與卡那卡那富族於 103 年正名，故僅呈現 14 個族別之指標變化。
2. 108 年與 99 年之變化為 108 年指標減去 99 年指標。

6、整體而言，99年及108年原住民族設籍於都會區的性別比小於1，女性人數多於男性；但設籍平地原鄉及山地原鄉的性別比則大於1，呈現男性多於女性的情況。

原住民族99年至108年設籍於都會區的性別比從0.82微增至0.83，而設籍平地原鄉的性別比從1.04降至1.01，山地原鄉則從1.12降至1.08。由此可知，近十年來原住民族的性別比雖有些變化，但整體而言，設籍都會區的女性人口多於男性人口；設籍平地原鄉及山地原鄉的男性人口多於女性人口，尤其山地原鄉的情形更明顯。

按族別觀察原住民族都會區性別比的變化，99年都會區除噶瑪蘭族1.00、撒奇萊雅族外1.14外，其餘所有族別性別比均低於1，即女性人數均多於男性，且性別失衡的情況以雅美族0.57最明顯。99年與108年相較，性別比減少的族別為阿美族、卑南族、噶瑪蘭族、撒奇萊雅族、邵族，其餘各族則增加。整體而言，減少幅度以噶瑪蘭族減少0.12最多，其次為邵族減少0.09；而增幅以雅美族增加0.11最明顯，其次依序為鄒族增加0.09，賽德克族0.07；其他族群的變化則不大。換言之，雖然都會區99至108年來雅美族每百名女性人口增加男性人口12人，仍為性別失衡程度最為明顯之族群。108年撒奇萊雅族的性別比仍然大於1，是唯一一個男性人口數多於女性的族群，尤其六都的性別比高達1.17；其他各族在108年均為女性多於男性。都會區若進一步區分六都及非六都，108年六都的性別比仍只有撒奇萊雅族超過1，高達1.17；其他各族均低於1，尤其雅美族，每百名女性約只有66名男性，是六都性別失衡程度最高的族群。而非六都所有族別皆是女性人口數大於男性，以卡那卡那富族性別比0.40最低，其次是撒奇萊雅族0.65。（詳表1-15）

設籍平地原鄉的性別比在99年超過1的族群有阿美族、排灣族、卑南族、魯凱族、賽夏族、噶瑪蘭族、邵族；至108年此七族的性別比仍維持高於1。表示這七個族群設籍於平地原鄉的男性人口多於女性人口，尤以賽夏族最明顯，99年與108年的性別比分別為1.37及1.27。然而，泰雅族、布農族、太魯閣族、賽德克族、鄒族、雅美族、撒奇萊雅族在99年及108年的性別比均低於1，即設籍在平地原鄉的女性人口較男性多，且99年以雅美族0.41最低，108年則以鄒族0.40最低。原因是99至108年這兩族性別比的變動略不同所致。比較99至108年，雅美族是性別比增加最多的族群，每百名女性人口增加男性人口15人；鄒族則是性別比例下降最明顯的，每百名女性人口減少男性人口17人。

設籍山地原鄉的族群中，由於噶瑪蘭族、撒奇萊雅族、邵族的人數均在20人以下，人數少造成性別比相對不穩定，若暫不納入這三族，設籍山地原鄉的性別比在99年與108年時，除了阿美族與卑南族低於1外，其餘各族均高於1；換言之，在山地原鄉設籍者，大部分族群皆呈現男性人口多於女性的現象。99年性別比高於1的族群中，比較99至108年，除雅美族為上升外，其餘族群均為下降，而性別比降幅最多為賽夏族，從99年1.35降至108年1.22，下降0.12。相對地，99年及108年阿美族及卑南族性別比雖然均低於1，但兩族別皆增加0.01，兩個族群在山地原鄉的設籍者仍然以女性為主。（詳表1-15）

表 1-15 99 年與 108 年原住民族性別比分析—城鄉別及族別

族別	99 年性別比			108 年性別比					108 年與 99 年之比較		
	都會區	原鄉		都會區			原鄉		都會區	原鄉	
		平地原鄉	山地原鄉	小計	六都	非六都	平地原鄉	山地原鄉		平地原鄉	山地原鄉
總計	0.82	1.04	1.12	0.83	0.84	0.80	1.01	1.08	0.01	-0.02	-0.04
阿美族	0.91	1.06	0.77	0.90	0.91	0.85	1.04	0.78	-0.01	-0.03	0.01
排灣族	0.78	1.00	1.09	0.81	0.81	0.80	1.01	1.05	0.03	0.01	-0.04
泰雅族	0.71	0.75	1.14	0.74	0.73	0.75	0.80	1.10	0.03	0.05	-0.05
布農族	0.74	0.72	1.13	0.78	0.78	0.77	0.75	1.10	0.04	0.04	-0.03
太魯閣族	0.75	0.79	1.07	0.78	0.79	0.77	0.84	1.06	0.04	0.04	-0.01
卑南族	0.86	1.03	0.71	0.82	0.85	0.70	1.03	0.72	-0.04	-0.01	0.01
魯凱族	0.77	1.01	1.06	0.79	0.81	0.77	1.04	1.03	0.02	0.03	-0.04
賽德克族	0.72	0.71	1.15	0.79	0.74	0.85	0.74	1.13	0.07	0.03	-0.02
賽夏族	0.73	1.37	1.35	0.76	0.74	0.78	1.27	1.22	0.03	-0.11	-0.12
鄒族	0.66	0.58	1.11	0.75	0.69	0.80	0.40	1.02	0.09	-0.17	-0.09
雅美族	0.57	0.41	1.02	0.69	0.66	0.83	0.56	1.04	0.11	0.15	0.01
噶瑪蘭族	1.00	1.03	0.75	0.88	0.90	0.79	1.10	0.64	-0.12	0.07	-0.11
撒奇萊雅族	1.14	0.99	1.33	1.06	1.17	0.65	0.94	1.80	-0.08	-0.05	0.47
邵族	0.89	1.05	0.33	0.79	0.69	0.98	1.07	1.13	-0.09	0.03	0.79
拉阿魯哇族	--	--	--	0.91	0.89	0.95	1.33	1.15	--	--	--
卡那卡那富族	--	--	--	0.68	0.77	0.40	1.00	1.28	--	--	--
其他	0.88	1.47	1.55	0.87	0.85	0.97	1.52	1.59	0.00	0.05	0.04
鄒族+拉阿魯哇族+卡那卡那富族	0.66	0.58	1.11	0.75	0.71	0.80	0.48	1.04	0.09	-0.10	-0.07
鄒族+拉阿魯哇族+卡那卡那富族+其他	0.84	1.46	1.33	0.83	0.81	0.87	1.48	1.22	-0.01	0.03	-0.10

註：本年報原則上呈現 16 個族別的指標數據，然實際情況仍會考量各族別正名時間而略有差異。108 年與 99 年之比較差距為 108 年指標減去 99 年指標。

(五)、平均餘命

1、自內政部簡易生命表之平均餘命顯示十年來原住民族的零歲平均餘命增加 2.8 歲，增幅高於全國平均餘命（增加 1.6 歲）；108 年男性原住民族的零歲平均餘命為 68.7 歲，女性為 77.5 歲，分別比全國男性與女性低 9.0 歲及 6.7 歲。

十年來原住民族的零歲平均餘命增加 2.8 歲，從 99 年 70.3 歲增加至 108 年 73.1 歲，其中男性與女性皆增加 2.7 歲，增幅雖高於全國平均餘命（增加 1.6 歲），但歷年來原住民族的零歲平均餘命仍均低於全國水準，不論有無區分性別，惟整體而言，原住民族與全國兩者的零歲平均餘命差距有縮減的趨勢。108 年原住民族的零歲平均餘命為 73.1 歲，低於全國水準的 80.8 歲，十年來兩者差距維持在 7.7 至 8.9 歲之間，且有逐漸縮小的趨勢；108 年男性原住民族的零歲平均餘命為 68.7 歲，女性為 77.5 歲，均低於全國男性 77.7 歲及女性 84.2 歲的水準，且分別低 9.0 歲及 6.7 歲，歷年差距亦有漸縮減。

進一步比較兩性間零歲平均餘命的差異，歷年來女性均高於男性，其中原住民族女性比男性平均多 8.6 至 9.2 歲，高於全國的 6.4 至 6.6 歲。這個現象隨年齡的增加，原住民族與全國人口的兩性平均餘命之差距逐漸趨近，原住民族在 55 歲平均餘命的兩性差距為 4.6 至 5.2 歲，而全國為 4.3 至 4.8 歲；65 歲平均餘命於原住民族或是全國人口，兩性差距縮短為 2.8 至 3.7 歲之間。

綜上所述，原住民族的平均餘命較全國低，尤其零歲平均餘命，且男性間的差異（原住民族男性平均餘命減去全國男性平均餘命）又高於女性間的差異（原住民族女性平均餘命減去全國女性平均餘命），然而，隨年齡增漲，原住民族與全國之間的差異也縮小。另一方面，不論原住民族或全國人口，兩性平均餘命的差距（女性平均餘命減去男性平均餘命）在零歲時最大，但隨著年齡增加而縮減。（詳表 1-16）（詳圖 1-15）

2、十年來山地原住民族的平均餘命均低於平地原住民族，兩者差距隨年齡增加而縮減；不論平地原住民族或山地原住民族，女性的平均餘命均高於男性。

十年來山地原住民族的平均餘命均低於平地原住民族，兩者差距隨年齡增加而縮減，差距在零歲時大致落在 3.5 至 4.2 歲，55 歲縮減為 1.8 至 2.2 歲，65 歲更進一步降到 1.2 至 1.5 歲之間。108 年山地原住民族的零歲平均餘命為 71.3 歲，低於所有原住民族的 73.1 歲，其中男性 66.6 歲（所有男性原住民族 68.7 歲），女性 76.0 歲（所有女性原住民族 77.5 歲）。平地原住民族的零歲平均餘命為 75.0 歲，高於所有原住民族的水準，而且男性 71.0 歲及女性 79.1 歲分別高於所有原住民族的男性與女性水準。進一步分析平均餘命的性別差距，長期而言，不論平地原住民族或山地原住民族，女性的平均餘命均高於男性，兩性差距一樣隨著年齡增加而下降，零歲時落在 7.8 至 10.2 歲之間，55 歲降為 4.1 至 5.5 歲，65 歲則在 2.6 至 3.9 歲，惟山地原住民族的性別差異大多略高於平地原住民族。（詳表 1-16）（詳表 1-17）

表 1-16 99-108 年原住民族與全國 0 歲、55 歲及 65 歲平均餘命—性別

年度	年齡別	原住民族				全國				與全國比較		
		全體	男性	女性	差距	全體	男性	女性	差距	全體	男性	女性
		(歲)	(歲)	(歲)	(女-男)	(歲)	(歲)	(歲)	(女-男)	(歲)	(歲)	(歲)
99	0 歲	70.3	66.0	74.8	8.8	79.2	76.1	82.5	6.4	-8.9	-10.1	-7.8
	55 歲	22.5	20.0	24.6	4.6	27.4	25.3	29.6	4.3	-4.9	-5.3	-5.0
	65 歲	15.6	14.0	16.8	2.8	19.2	17.6	20.9	3.3	-3.6	-3.7	-4.1
100	0 歲	70.6	66.1	75.3	9.2	79.1	76.0	82.6	6.6	-8.6	-9.9	-7.4
	55 歲	22.6	20.0	24.7	4.7	27.4	25.2	29.7	4.5	-4.8	-5.2	-5.0
	65 歲	15.6	13.9	16.9	3.0	19.2	17.5	20.9	3.4	-3.6	-3.6	-4.1
101	0 歲	70.8	66.3	75.5	9.2	79.5	76.4	82.8	6.4	-8.7	-10.1	-7.4
	55 歲	22.7	20.1	25.0	4.9	27.7	25.5	29.9	4.4	-5.0	-5.4	-4.9
	65 歲	15.8	14.0	17.1	3.1	19.4	17.8	21.1	3.3	-3.6	-3.8	-4.0
102	0 歲	71.3	66.7	75.9	9.2	80.0	76.9	83.4	6.5	-8.8	-10.2	-7.4
	55 歲	22.9	20.3	25.2	4.9	28.0	25.8	30.3	4.5	-5.1	-5.5	-5.1
	65 歲	16.0	14.2	17.4	3.2	19.8	18.1	21.5	3.4	-3.8	-3.9	-4.1
103	0 歲	71.6	67.3	76.0	8.7	79.8	76.7	83.2	6.5	-8.2	-9.4	-7.2
	55 歲	23.0	20.5	25.2	4.7	27.9	25.7	30.1	4.4	-4.8	-5.2	-4.9
	65 歲	16.0	14.1	17.4	3.3	19.6	17.9	21.3	3.4	-3.6	-3.8	-3.9
104	0 歲	71.9	67.4	76.4	9.0	80.2	77.0	83.6	6.6	-8.3	-9.6	-7.2
	55 歲	23.1	20.5	25.3	4.8	28.2	25.9	30.6	4.7	-5.1	-5.4	-5.3
	65 歲	16.0	14.1	17.4	3.3	19.9	18.1	21.7	3.6	-3.9	-4.0	-4.3
105	0 歲	71.9	67.5	76.4	9.0	80.0	76.8	83.4	6.6	-8.1	-9.3	-7.0
	55 歲	23.0	20.4	25.3	4.9	28.0	25.7	30.4	4.7	-5.0	-5.3	-5.1
	65 歲	15.9	14.0	17.4	3.4	19.8	18.0	21.5	3.5	-3.9	-4.0	-4.1
106	0 歲	72.2	67.9	76.6	8.8	80.4	77.3	83.7	6.4	-8.2	-9.4	-7.1
	55 歲	23.1	20.4	25.4	5.0	28.3	26.0	30.6	4.6	-5.2	-5.6	-5.2
	65 歲	16.1	14.1	17.6	3.5	20.0	18.2	21.7	3.5	-3.9	-4.1	-4.1
107	0 歲	72.6	68.3	76.9	8.6	80.7	77.6	84.1	6.5	-8.1	-9.3	-7.2
	55 歲	23.3	20.6	25.7	5.1	28.6	26.2	31.0	4.8	-5.3	-5.6	-5.3
	65 歲	16.4	14.4	17.9	3.5	20.3	18.4	22.1	3.7	-3.9	-4.0	-4.2
108	0 歲	73.1	68.7	77.5	8.7	80.8	77.7	84.2	6.5	-7.7	-8.9	-6.8
	55 歲	23.8	21.0	26.2	5.2	28.7	26.3	31.1	4.8	-4.9	-5.3	-4.9
	65 歲	16.8	14.7	18.4	3.7	20.4	18.6	22.2	3.6	-3.6	-3.9	-3.9

資料來源：內政部簡易生命表。

圖 1-15 99-108 年原住民族與全國人口平均餘命之比較



表 1-17 99-108 年原住民族山地原鄉與平地原鄉 0 歲、55 歲及 65 歲平均餘命—性別

年別	山地原住民族				平地原住民族				差異 (山地-平地)		
	全體	男性	女性	差距	全體	男性	女性	差距	全體	男性	女性
	(歲)	(歲)	(歲)	(女-男)	(歲)	(歲)	(歲)	(女-男)	(歲)	(歲)	(歲)
0 歲											
99 年	68.4	63.7	73.2	9.6	72.4	68.5	76.6	8.0	-3.9	-4.9	-3.3
100 年	68.7	63.7	73.8	10.1	72.7	68.8	76.9	8.2	-4.0	-5.1	-3.2
101 年	68.9	63.9	74.1	10.2	72.9	69.0	77.0	8.0	-3.9	-5.1	-2.9
102 年	69.3	64.2	74.4	10.1	73.4	69.4	77.6	8.2	-4.2	-5.2	-3.3
103 年	69.6	64.9	74.3	9.4	73.8	69.8	77.9	8.1	-4.2	-4.9	-3.6
104 年	69.9	65.0	74.7	9.6	74.1	69.9	78.3	8.4	-4.2	-4.9	-3.7
105 年	70.1	65.2	75.0	9.7	73.9	69.9	78.0	8.1	-3.7	-4.7	-3.1
106 年	70.4	65.5	75.1	9.6	74.3	70.4	78.3	7.9	-3.9	-4.9	-3.2
107 年	70.9	66.1	75.5	9.4	74.4	70.6	78.4	7.8	-3.5	-4.5	-2.9
108 年	71.3	66.6	76.0	9.4	75.0	71.0	79.1	8.1	-3.7	-4.5	-3.1
55 歲											
99 年	21.6	18.7	23.8	5.1	23.4	21.2	25.4	4.1	-1.8	-2.5	-1.5
100 年	21.6	18.7	23.9	5.2	23.5	21.2	25.6	4.4	-1.9	-2.5	-1.7
101 年	21.7	18.7	24.1	5.5	23.7	21.4	25.9	4.5	-2.0	-2.7	-1.7
102 年	21.9	19.0	24.3	5.3	23.9	21.5	26.2	4.7	-2.0	-2.6	-1.9
103 年	22.0	19.1	24.2	5.1	24.0	21.6	26.3	4.7	-2.1	-2.5	-2.1
104 年	22.1	19.2	24.3	5.1	24.1	21.6	26.3	4.7	-2.0	-2.4	-2.0
105 年	22.1	19.2	24.4	5.2	23.9	21.5	26.1	4.6	-1.8	-2.4	-1.8
106 年	22.0	19.1	24.4	5.3	24.2	21.7	26.5	4.8	-2.1	-2.6	-2.1
107 年	22.3	19.3	24.7	5.4	24.3	21.8	26.6	4.8	-2.0	-2.5	-1.9
108 年	22.7	19.6	25.1	5.5	24.8	22.2	27.3	5.1	-2.2	-2.6	-2.2
65 歲											
99 年	14.9	13.0	16.2	3.1	16.2	14.8	17.4	2.6	-1.3	-1.8	-1.3
100 年	14.9	13.0	16.2	3.2	16.2	14.7	17.5	2.9	-1.3	-1.7	-1.3
101 年	15.1	13.0	16.5	3.4	16.4	14.8	17.9	3.1	-1.3	-1.7	-1.4
102 年	15.4	13.3	16.7	3.4	16.6	14.9	18.1	3.3	-1.2	-1.5	-1.4
103 年	15.3	13.2	16.7	3.4	16.6	14.8	18.2	3.3	-1.4	-1.6	-1.5
104 年	15.3	13.2	16.7	3.5	16.6	14.8	18.1	3.2	-1.3	-1.7	-1.4
105 年	15.3	13.1	16.8	3.7	16.5	14.8	17.9	3.2	-1.2	-1.7	-1.1
106 年	15.4	13.1	16.9	3.8	16.7	14.9	18.3	3.4	-1.4	-1.8	-1.4
107 年	15.7	13.5	17.3	3.8	16.9	15.1	18.5	3.4	-1.2	-1.6	-1.2
108 年	16.0	13.7	17.6	3.9	17.5	15.5	19.1	3.6	-1.5	-1.8	-1.6

資料來源：內政部簡易生命表。

(六)、出生統計

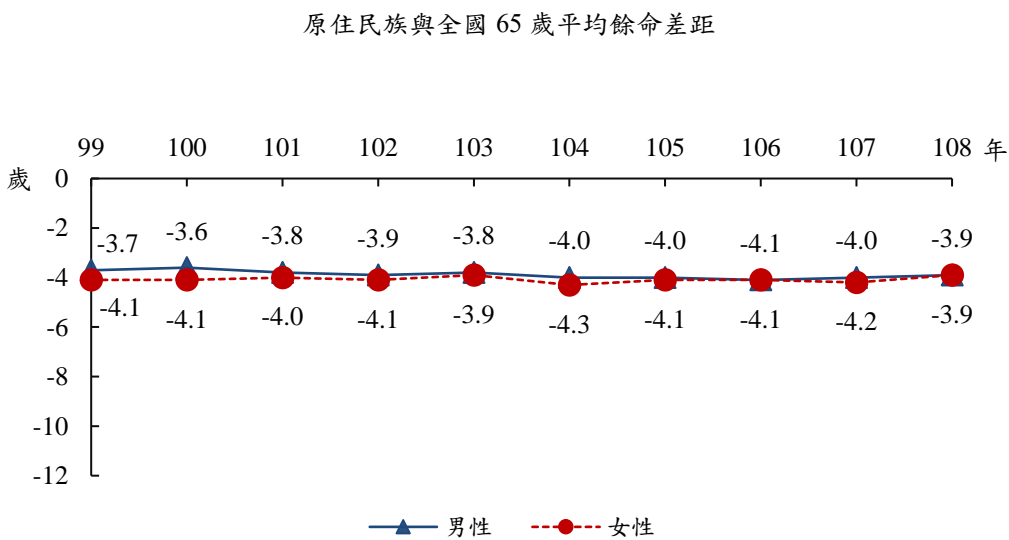
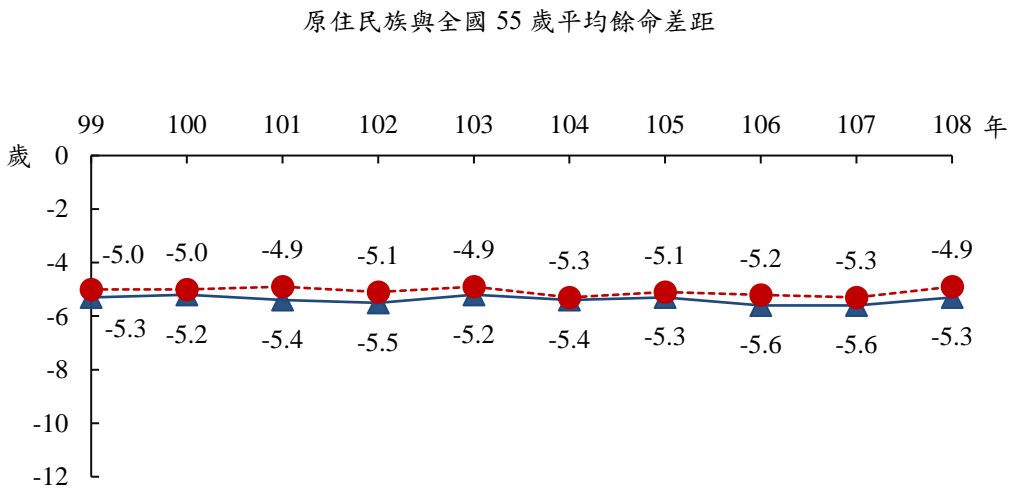
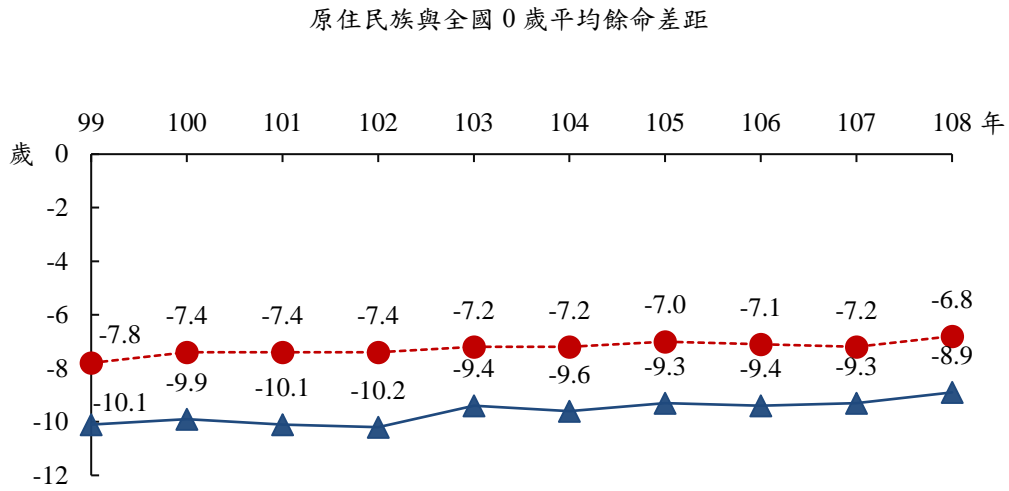
1、108年男性原住民族出生人數為3,667人，女性為3,421人，故出生嬰兒性別比為1.07，低於全國嬰兒的性別比1.08，惟兩者男嬰人數均多於女嬰人數。

108年原住民族出生嬰兒人數為7,088人，大約是全國出生嬰兒總數的百分之四，也就是說108年出生的嬰兒人口中，每百位嬰兒就有4位是原住民族。其中原住民族的男嬰與女嬰人數分別是3,667人及3,421人，故出生嬰兒性別比為1.07，低於全國出生嬰兒性別比1.08（男嬰90,812人，女嬰84,262人），也略高於嬰兒性別比的自然值（1.03至1.07）。然城鄉別間的出生嬰兒性別比差異稍大，性別比由高至低依序為山地原鄉（1.11）、都會區（1.06）、平地原鄉（1.05），僅山地原鄉高於自然值，且女嬰人數多於男嬰。而都會區中，六都的嬰兒性別比又高於非六都，分別為1.07及1.04，顯示相較於非六都而言，六都男嬰人數多於女嬰的情況更明顯。

粗出生率是測量生育率最簡便的指標，108年原住民族的粗出生率為12.5‰，高於全國的粗出生率7.5‰，不過此指標未考量年齡組成與性別比兩者交互作用的影響。相較於粗出生率，一般生育率更能代表婦女的生育水準，原住民族108年的一般生育率為45.5‰，同樣高於全國的水準。一般生育率雖已聚焦15至49歲育齡婦女的生育水準，解決性別比的問題，卻忽略不同年齡婦女的生殖能力有高低峰之差異，故仍未納入年齡結構的影響。因此，國際上一般以總生育率來測量該國或該區的生育水準，係指一群育齡婦女（一般是指15至49歲之間）按當年各年齡層的生育水準生兒育女時，其一生中平均所生育之子女數。台灣自73年後平均每位婦女的生育數少於2,100.0‰，低於維持穩定人口結構的替換水準，爾後生育率除龍年等時期性效應微幅上揚外，均呈下降的趨勢，92年全國總生育率已降至1,300.0‰以下的超低生育率水準，99年甚至只有900.0‰，之後雖略有回升，108年達1,547.1‰，卻仍遠低於2,100.0‰的替換水準。

反觀原住民族，歷年生育率均高於全國的生育水平，即使是99年的生育低峰，原住民族的總生育率仍有1,380.0‰，始終未落入1,300.0‰以下的超低生育率地區。而且101年同樣歷經龍年生育率的回升，總生育率達1,550.0‰，但隔年即降為1,340.0‰，108年升至1,547.1‰。進一步按城鄉別觀察，總生育率最高的是山地原鄉（1694.6‰），其次為都會區（1548.8‰），生育率最低的是平地原鄉1341.3‰，整體而言，不論城鄉差異，生育率均高於全國水準。綜上所述，全體原住民族的生育率高於全國水平，且嬰兒的性別比1.07低於全國，惟原住民族的死亡風險一般高於非原住民族，而原住民族中，男性的死亡風險又高於女性，導致原住民族整體的人口結構出現女性人口多於男性的現象。（詳表1-18）

表 1-18 108 年原住民族出生統計—城鄉別

城鄉別	年中人口數 (人)	出生數(人)			粗出生率 (%)	出生嬰兒 性別比	一般生育率 (‰)	總生育率 (‰)
		全體	男性	女性				
總計	568,590	7,088	3,667	3,421	12.5	1.07	45.5	1547.1
都會區	269,429	3,811	1,962	1,849	14.1	1.06	45.3	1548.8
六都	201,354	2,944	1,519	1,425	14.6	1.07	46.9	1592.4
非六都	68,075	867	443	424	12.7	1.04	40.8	1411.5
平地原鄉	133,025	1,203	615	588	9.0	1.05	38.5	1341.3
山地原鄉	166,137	2,074	1,090	984	12.5	1.11	51.0	1694.6

註：1. 年中人口數：係指一年之平均人口數，一般以 7 月 1 日人口數為年中人口。但若無此項資料，則採估計數，即透過前一年底人口數加上該年底人口數除以 2，此表顯示整數。

2. 出生數：按事件發生日期列表，以當年一月一日至次年三月三十一日期間所受理登記，而在當年十二個月內所發生之事件為統計範圍。

3. 粗出生率：一年內每千位年中人口之平均活產數。

4. 一般生育率：一年內每一千位育齡婦女之平均活產數，而不論其已婚或未婚。

5. 總生育率：育齡婦女總生育率為各育齡婦女年齡生育率之總和乘以五之積（用於五歲年齡時）。

6. 由於出生嬰兒之母親族別資料闕漏嚴重，難以估算族別生育率，此處呈現城鄉別之生育率統計。

二、死因統計

死因統計是一項能夠直接提醒民眾關心其健康狀況和顯示一個社會之衛生水平，也足以反映一個國家或地區的社會經濟、文化教育、衛生服務狀況等對居民健康影響的重要技術。

透過各種死因統計資料應用於人口學與醫學上之研究，了解各項指標分佈及序位，可供為醫藥衛生效果評估之依據，制定相關公共衛生計畫，作為政府各級衛生單位與醫藥部門等規劃運用之重要參考。

(一)、主要死因概況分析

1、108年原住民族死亡人數為4,259人，較上年減少43人，減少約1%。死亡率為每十萬人口749.0人，略低於107年之每十萬人口764.5人；標準化死亡率則為每十萬人707.0人，標準化死亡率低於107年之每十萬人口739.4人；男性死亡人數約為女性1.4倍。

依性別觀察，男性死亡2,464人，女性1,795人，男性死亡人數約為女性1.4倍；死亡率及標準化死亡率山地原鄉男性最高，死亡率跟標準化死亡率都會區皆最低，男性高於女性，死亡率男性約為女性之1.5倍，標準化死亡率男性約為女性的1.9倍。（詳表2-1）

表2-1 108年原住民族死亡統計指標—性別及城鄉別

城鄉別	死亡人數 (人)			死亡率 (人/每十萬人口)			標準化死亡率 (人/每十萬人口)			死亡人數 性別比 (男/女)
	全體	男性	女性	全體	男性	女性	全體	男性	女性	
合計	4,259	2,464	1,795	749.0	894.2	612.5	707.0	966.2	512.8	1.37
都會區	1,043	544	499	387.1	444.5	339.4	605.4	800.4	495.7	1.09
六都	782	411	371	388.4	446.1	339.7	613.3	794.1	506.8	1.11
非六都	261	133	128	383.4	439.5	338.5	593.1	832.7	475.3	1.04
平地原鄉	1,446	830	616	1,087.0	1,237.2	934.2	693.3	920.1	498.1	1.35
山地原鄉	1,770	1,090	680	1,065.4	1,266.4	849.3	864.5	1,167.7	593.7	1.60

註:死亡率=(觀察族群總死亡人數÷觀察族群年中人口數)×100,000。

按年齡觀察，所有各年齡層男性死亡率皆高於女性，0-14歲男性的死亡率為每十萬人口82.3人，女性為51.7人，男性比女性高出約30.6人，其餘在15-44歲年齡層，男性死亡率約為女性2.6倍差距最多，至於45-64歲及65歲以上男性則分別為女性的2.3倍及1.4倍。（詳圖2-1）

圖 2-1 108 年原住民族死亡率—性別及年齡層

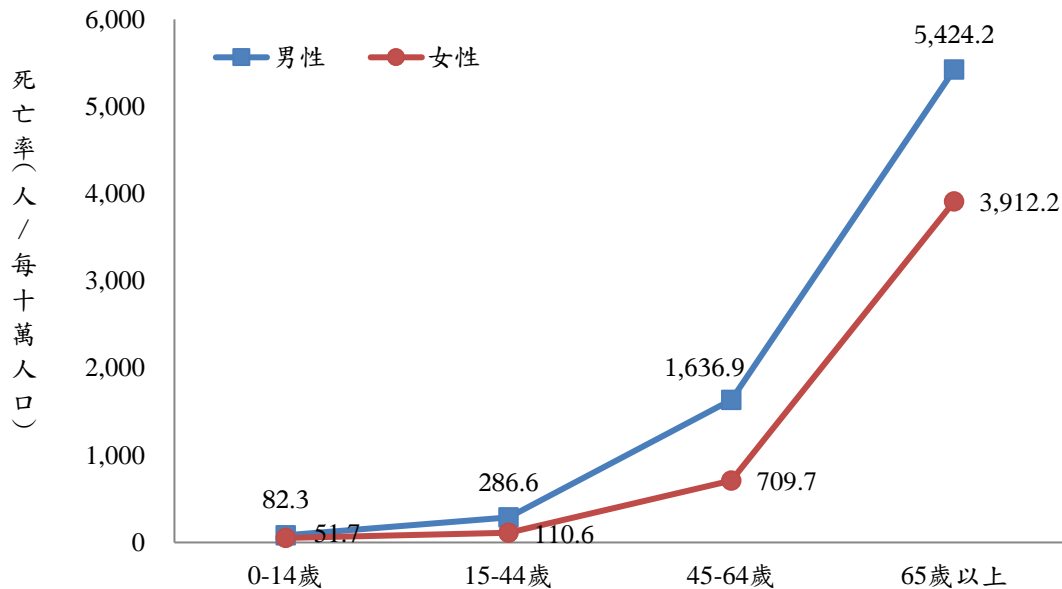

2、「惡性腫瘤」續居原住民族十大死因之首

108年原住民族十大主要死因死亡人數佔總死亡人數的77.8%，其中仍以「惡性腫瘤」佔23.5%最多；其次分別為「心臟疾病」佔10.7%、「腦血管疾病」佔8.3%。（詳表2-2）

108年十大主要死因，結果如下：

死因序位，108年原住民族十大死因序位依死亡人數與死亡率表示為（1）「惡性腫瘤」1,000人（每十萬人口175.9人）；（2）「心臟疾病」（高血壓性疾病除外）454人（每十萬人口79.8人）；（3）「腦血管疾病」354人（每十萬人口62.3人）；（4）「慢性肝病及肝硬化」321人（每十萬人口56.5人）；（5）「事故傷害」265人（每十萬人口46.6人）；（6）「肺炎」258人（每十萬人口45.4人）；（7）「糖尿病」252人（每十萬人口44.3人）；（8）「高血壓性疾病」195人（每十萬人口34.3人）；（9）「慢性下呼吸道疾病」173人（每十萬人口30.4人）；（10）「腎炎、腎病症候群及腎病變」115人（每十萬人口20.2人）。

108年原住民族十大主要死因其排序與107年比較，前兩大死因排名108年與107年相同，「腦血管疾病」由107年的第4位上升至108年的第3位，「慢性肝病及肝硬化」則由107年的第3位下降至108年的第4位；「高血壓性疾病」由107年的第9位上升至108年的第8位，「慢性下呼吸道疾病」由107年的第8位下降至108年的第9位，「腎炎、腎病症候群及腎病變」再度進入前十大，為十大主要死因之第10位。

表 2-2 108 年原住民族主要死因統計指標

序位	主要死因	死亡人數	死亡率	標準化死亡率	死亡人數結構比
		(人)	(人/每十萬人口)	(人/每十萬人口)	(%)
	全死因	4,259	749.0	707.0	100.0
1	惡性腫瘤	1,000	175.9	159.0	23.5
2	心臟疾病 (高血壓性疾病除外)	454	79.8	76.4	10.7
3	腦血管疾病	354	62.3	59.1	8.3
4	慢性肝病及肝硬化	321	56.5	49.5	7.5
5	事故傷害	265	46.6	43.3	6.2
6	肺炎	258	45.4	45.0	6.1
7	糖尿病	252	44.3	42.1	5.9
8	高血壓性疾病	195	34.3	33.1	4.6
9	慢性下呼吸道疾病	173	30.4	30.2	4.1
10	腎炎、腎病症候群及腎病變	115	20.2	19.3	2.7

註：1. 108年年中人口數計568,590人,男性 275,549,女性 293,042人。

2. 標準化死亡率係以2000年WHO之世界標準人口數為準。

3. 死因順序主要依據死亡率排序,如死亡率相同,則依標準化死亡率和死亡人數高低決定其前後順序,如死亡人數、標準化死亡率和死亡率均相同,則死亡順序亦相同。

死亡人數年增率變動⁵：108年度十大死因死亡人數均與107年略有些差異，其中「高血壓性疾病」、「糖尿病」及「腦血管疾病」增幅最高，「高血壓性疾病」於107年時死亡人數為158人，108年為195人，增加37人，增幅為23.4%，其次為「糖尿病」增加38人，增幅17.8%、「腦血管疾病」增加46人，增幅14.9%；108年「心臟疾病」、「慢性肝病及肝硬化」減幅最高，「心臟疾病」減少116人，減幅20.4%，其次為「慢性肝病及肝硬化」減少17人，減幅為5.0%。（詳圖2-2）

圖 2-2 107 年與 108 年原住民族主要死因死亡人數

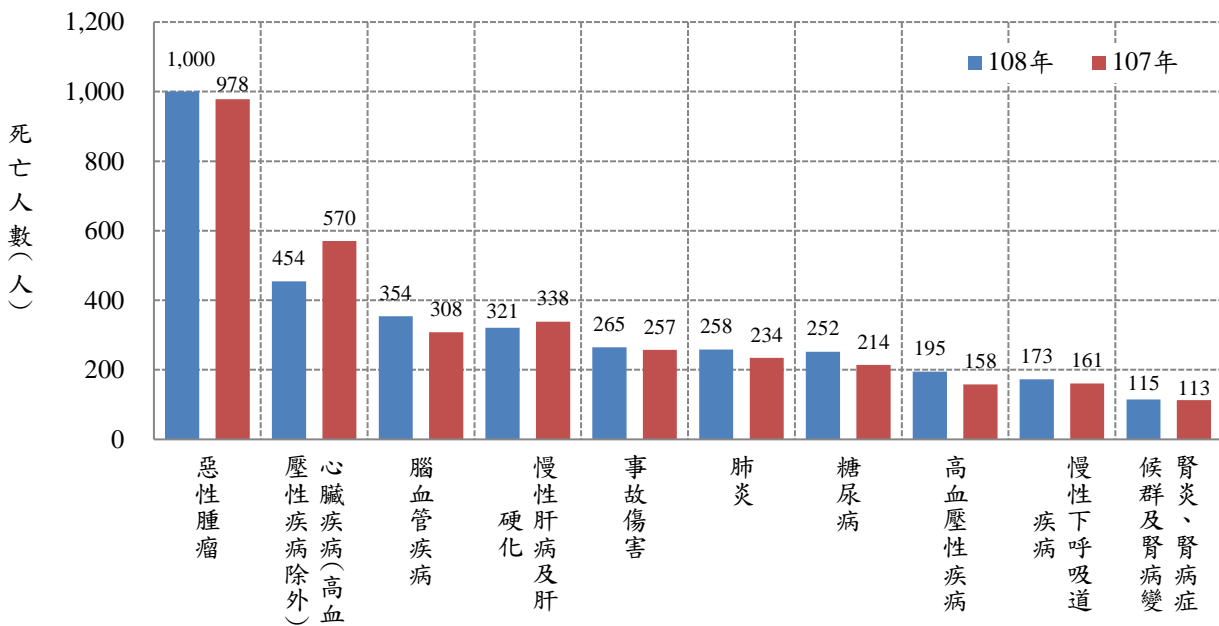

⁵ 死亡人數年增率：該死因 (108 年死亡人數-107 年死亡人數) / 該死因 107 年死亡人數 × 100%。

標準化死亡率變動：108年相較於107年原住民族十大主要死因標準化死亡率觀察，其中以「高血壓性疾病」、「糖尿病」及「腦血管疾病」增加最多；「高血壓性疾病」標準化死亡率上年每十萬人口死亡人數27.4人增至33.1人，年增率為20.9%；其次為「糖尿病」，由每十萬人口36.7人增加至42.1人，年增率為14.6%，「腦血管疾病」年增率為10.9%。（詳表2-3）

「心臟疾病」、「慢性肝病及肝硬化」及「腎炎、腎病症候群及腎病變」標準化死亡率減幅最多，「心臟疾病」由107年每十萬人口99.6人減至108年每十萬人口76.4人，減幅23.3%為最多，其次為「慢性肝病及肝硬化」由107年每十萬人口52.7減至108年每十萬人口49.5人，減幅6.1%，「腎炎、腎病症候群及腎病變」由107年每十萬人口19.9人減至108年每十萬人口19.3人，減幅3.0%。（詳圖2-3）

圖 2-3 107 年與 108 年原住民族主要死因標準化死亡率



表 2-3 107 年與 108 年原住民族主要死因統計指標之概況分析

主要死因	108 年			107 年			年增率			
	序位	死亡人數	死亡率	標準化死亡率	序位	死亡人數	死亡率	標準化死亡率	死亡人數年增率	標準化死亡率年增率
		(人)	(人/每十萬人口)			(人)	(人/每十萬人口)			
全死因		4,25	749.0	707.0		4,302	764.5	739.4	-1.0	-4.4
惡性腫瘤	1	1,00	175.9	159.0	1	978	173.8	162.1	2.2	-1.9
心臟疾病(高血壓性疾病除外)	2	454	79.8	76.4	2	570	101.3	99.6	-20.4	-23.3
腦血管疾病	3	354	62.3	59.2	4	308	54.7	53.4	14.9	10.9
慢性肝病及肝硬化	4	321	56.5	49.5	3	338	60.1	52.7	-5.0	-6.1
事故傷害	5	265	46.6	43.3	5	257	45.7	43.7	3.1	-0.9
肺炎	6	258	45.4	45.0	6	234	41.6	42.7	10.3	5.3
糖尿病	7	252	44.3	42.1	7	214	38.0	36.7	17.8	14.6
高血壓性疾病	8	195	34.3	33.1	9	158	28.1	27.4	23.4	20.9
慢性下呼吸道疾病	9	173	30.4	30.2	8	161	28.6	29.7	7.5	1.5
腎炎、腎病症候群及腎病變	1	115	20.2	19.3	11	113	20.1	19.9	1.8	-3.0

註：年增率=(當年數值-前一年數值)/前一年數值×100%。

標準化死亡率與死亡人數結構比增減之變動：108年原住民十大主要死因中，與107年相較下，如圖2-4列於右上象限(A)屬趨於嚴重者有「高血壓性疾病」、「糖尿病」、「腦血管疾病」、「肺炎」及「慢性下呼吸道疾病」，其標準化死亡率及死亡人數結構比皆較107年增加；列於左下象限(C)之「慢性肝病及肝硬化」、「心臟疾病(高血壓性疾病除外)」，不管是在標準化死亡率及死亡人數結構比皆減少，其影響程度皆呈萎縮現象，即代表著有改善之趨勢。(詳圖2-4)

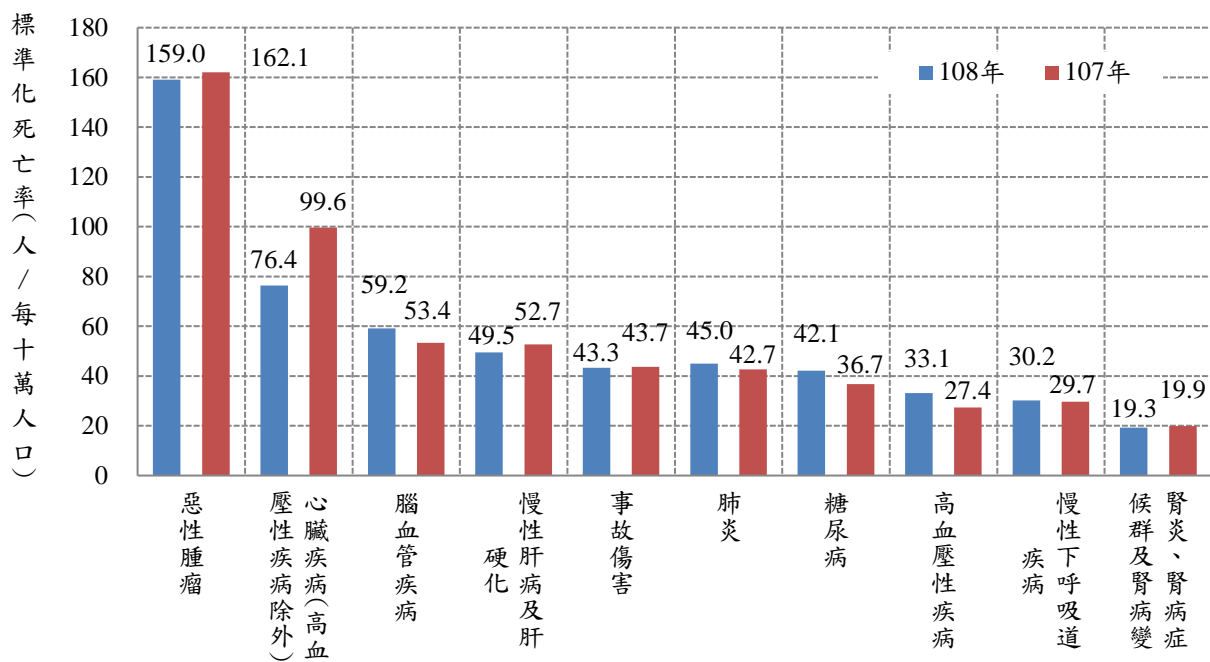
圖 2-4 原住民族主要死因標準化死亡率與死亡人數結構比之變動—比較 107 年與 108 年

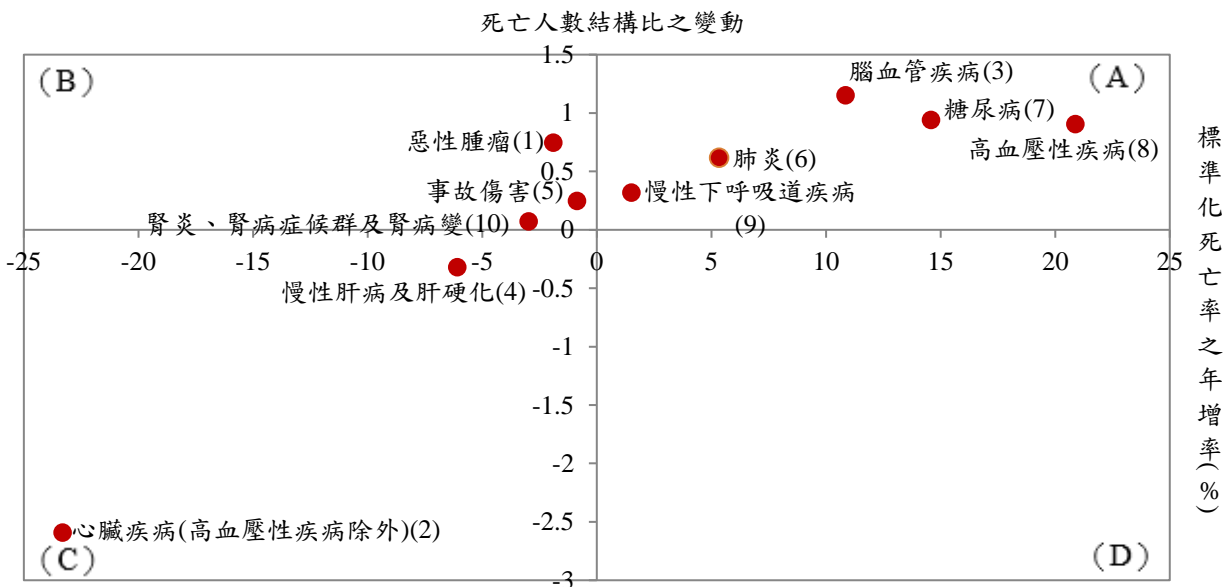

註：1.死亡人數結構比變動：該死因死亡人數結構比增減數
2.各死因後括號()內數字係死因序位排名。

3、十大死因死亡率，男性及女性排名第一之死因皆為「惡性腫瘤」，男性及女性排名第二皆為「心臟疾病」。十大死因除「腎炎、腎病症候群及腎病變」之死亡率女性較高，其餘均為男性較高。

十大死因除「腎炎、腎病症候群及腎病變」之死亡率女性較高，其餘均為男性較高。其中差距最大為「事故傷害」，男性與女性差距為每十萬人口50.4人（男性每十萬人口72.6人，女性每十萬人口22.2人），其次為「慢性肝病及肝硬化」男性每十萬人口82.0人，女性每十萬人口32.4人，再其次為「惡性腫瘤」男性每十萬人口190.9人，女性每十萬人口161.8人。（詳圖2-5）

男性及女性原住民十大主要死因及相關統計指標包括死亡人數、死亡率、標準化死亡率和死亡人數結構比分別呈現於表2-4及表2-5。男性前3大主要死因為「惡性腫瘤」、「心臟疾病」及「慢性肝病及肝硬化」，女性前3大主要死因為「惡性腫瘤」、「心臟疾病」及「腦血管疾病」。

圖2-5 108年原住民族主要死因之死亡率—性別



表 2-4 108 年男性原住民族主要死因統計指標

序位	主要死因	死亡人數	死亡率	標準化死亡率	死亡人數結構比
		(人)	(人/每十萬人口)		(%)
	全死因	2,464	894.2	966.2	100.0
1	惡性腫瘤	526	190.9	199.0	21.4
2	心臟疾病 (高血壓性疾病除外)	252	91.5	101.9	10.2
3	慢性肝病及肝硬化	226	82.0	76.7	9.2
4	事故傷害	200	72.6	71.0	8.1
5	腦血管疾病	197	71.5	78.4	8.0
6	肺炎	158	57.3	68.8	6.4
7	糖尿病	134	48.6	52.1	5.4
8	慢性下呼吸道疾病	107	38.8	49.8	4.3
9	高血壓性疾病	96	34.8	40.8	3.9
10	蓄意自我傷害 (自殺)	50	18.1	16.5	2.0

註：1. 108年男性年中人口數計275,549人。

2. 死因順序主要依據死亡率排序，如死亡率相同，則依標準化死亡率和死亡人數高低決定其前後順序，如死亡人數、標準化死亡率和死亡率均相同，則死亡順序亦相同。

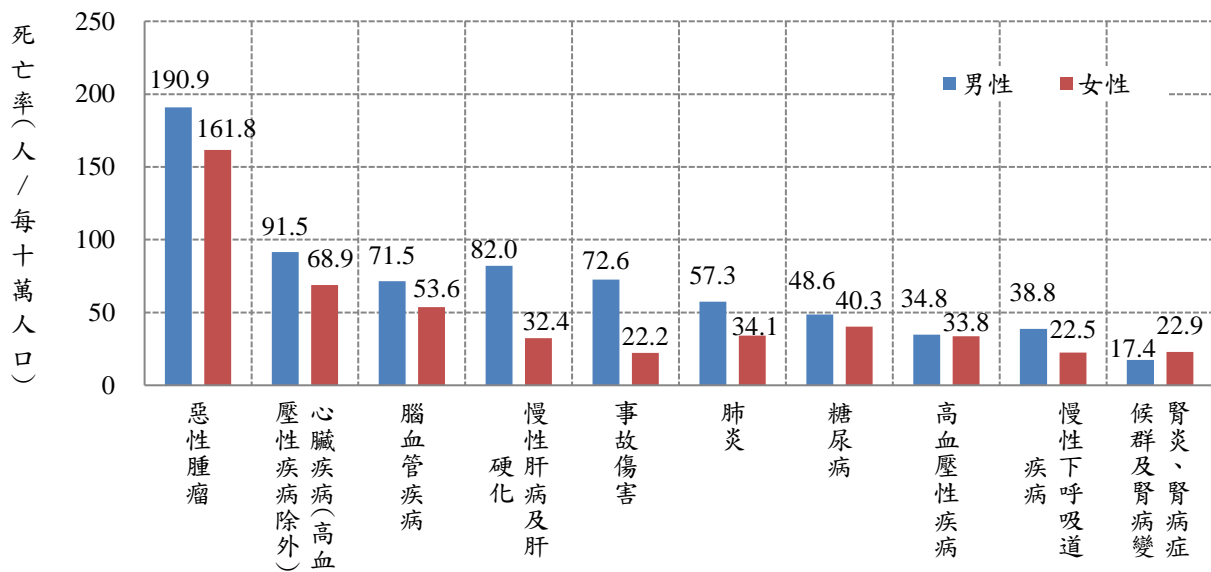
表 2-5 108 年女性原住民族主要死因統計指標

序位	主要死因	死亡人數	死亡率	標準化死亡率	死亡人數結構比
		(人)	(人/每十萬人口)		(%)
	全死因	1,795	612.5	512.8	100.0
1	惡性腫瘤	474	161.8	132.0	26.4
2	心臟疾病 (高血壓性疾病除外)	202	68.9	57.3	11.3
3	腦血管疾病	157	53.6	44.1	8.8
4	糖尿病	118	40.3	33.9	6.6
5	肺炎	100	34.1	29.0	5.6
6	高血壓性疾病	99	33.8	27.4	5.5
7	慢性肝病及肝硬化	95	32.4	26.0	5.3
8	腎炎、腎病症候群及腎病變	67	22.9	18.8	3.7
9	慢性下呼吸道疾病	66	22.5	18.5	3.7
10	事故傷害	65	22.2	19.4	3.6

註：1. 108年女性年中人口數計293,042人。

2. 死因順序主要依據死亡率排序，如死亡率相同，則依標準化死亡率和死亡人數高低決定其前後順序，如死亡人數、標準化死亡率和死亡率均相同，則死亡順序亦相同。

4、原住民族與全國前二大主要死因均為「惡性腫瘤」、「心臟疾病 (高血壓性疾病除外)」

108年原住民族前十大死因死亡率與全國之序位，差異在兩個序位以上的有「慢性肝病及肝硬化」、「肺炎」、「糖尿病」及「慢性下呼吸道疾病」四大死因。其中原住民族序位在前的為「慢性肝病及肝硬化」(原：4，全國：10)；原住民族序位在後的為「肺炎」(原：6，全國：3)、「糖尿病」(原：7，全國：5)及「慢性下呼吸道疾病」(原：9，全國：7)。

標準化死亡率方面，原住民族前十大死因之標準化死亡率與全國相比差異倍數最大之前五位，以「慢性肝病及肝硬化」為4.4倍最大，其次「高血壓性疾病」為2.6倍，「慢性下呼吸道疾病」2.4倍，「腦血管疾病」及「事故傷害」為2.2倍。(詳表2-6 及圖2-6)。

表 2-6 108 年原住民族與全國主要死因之標準化死亡率—性別

主要死因	原住民族			全國			原住民族與全國之比較					
	序位	合計 (A1)	男性 (A2)	女性 (A3)	序位	合計 (B1)	男性 (B2)	女性 (B3)	差異數 (A1-B1)	合計倍數 (A1/B1)	男性倍數 (A2/B2)	女性倍數 (A3/B3)
	標準化死亡率 (人/每十萬人口)			標準化死亡率 (人/每十萬人口)			標準化死亡率 (人/每十萬人口)					
全死因		707.0	966.2	512.8		408.2	531.7	297.8	298.8	1.7	1.8	1.7
惡性腫瘤	1	159.0	199.0	132.1	1	121.3	158.8	88.5	37.7	1.3	1.3	1.5
心臟疾病 (高血壓性疾病除外)	2	76.4	101.8	57.4	2	43.6	56.9	31.4	32.8	1.8	1.8	1.8
腦血管疾病	3	59.2	78.3	44.1	4	26.7	34.7	19.5	32.5	2.2	2.3	2.3
慢性肝病及肝硬化	4	49.5	76.7	26.0	10	11.2	17.3	5.3	38.3	4.4	4.4	4.9
事故傷害	5	43.3	71.0	19.4	6	20.0	30.0	10.5	23.3	2.2	2.4	1.8
肺炎	6	45.0	68.7	29.0	3	30.0	40.4	21.5	15.0	1.5	1.7	1.4
糖尿病	7	42.1	52.1	33.9	5	22.3	25.4	19.2	19.8	1.9	2.1	1.8
高血壓性疾病	8	33.1	40.8	27.4	8	12.9	14.9	11.1	20.2	2.6	2.7	2.5
慢性下呼吸道疾病	9	30.2	49.8	18.5	7	12.6	20.6	6.1	17.6	2.4	2.4	3.0
腎炎、腎病症候群及腎病變	10	19.3	19.3	18.7	9	10.7	12.4	9.2	8.6	1.8	1.6	2.0

註：1. 死因順序主要依據死亡率排序，如死亡率相同，則依標準化死亡率和死亡人數高低決定其前後順序，如死亡人數、標準化死亡率和死亡率均相同，則死亡順序亦相同。若死亡率數值差異小、序位鄰近之死因項目，其標準化死亡率數值大小之排序可能略有變動。
2. 以事故傷害、肺炎為例，死亡率、標準化死亡率序位有微幅變動：死亡率：事故傷害每十萬人口46.6人(序位5)，肺炎每十萬人口45.4人(序位6)；標準化死亡率：事故傷害每十萬人口43.3人(標準化死亡率序位6)，肺炎每十萬人口45.0人(標準化死亡率序位5)。

圖 2-6 108 年原住民族與全國主要死因之標準化死亡率比較

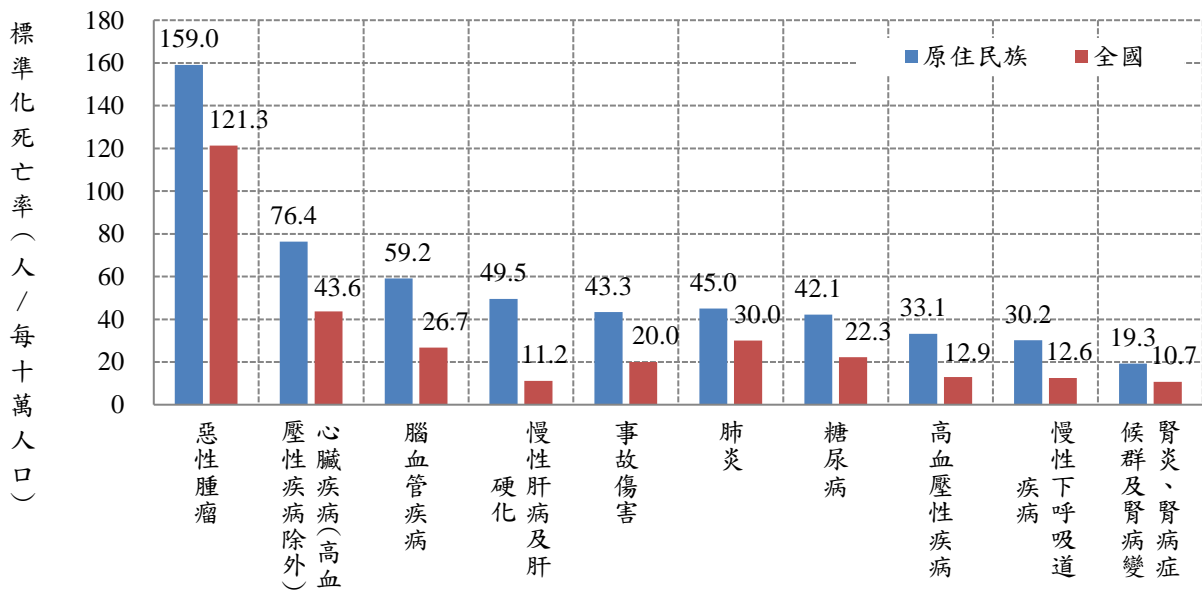

註：1. 死因順序主要依據死亡率排序，如死亡率相同，則依標準化死亡率和死亡人數高低決定其前後順序，如死亡人數、標準化死亡率和死亡率均相同，則死亡順序亦相同。若死亡率數值差異小、序位鄰近之死因項目，其標準化死亡率數值大小之排序可能略有變動。
2. 以事故傷害、肺炎為例，死亡率、標準化死亡率序位有微幅變動：死亡率：事故傷害每十萬人口46.6人(序位5)，肺炎每十萬人口45.4人(序位6)；標準化死亡率：事故傷害每十萬人口43.3人(標準化死亡率序位6)，肺炎每十萬人口45.0人(標準化死亡率序位5)。

5、108年十六個族別中除雅美族外，其他族別主要死因之死亡率首位均為「惡性腫瘤」。

死亡人數小於10人之族別因變異量大，故不列入比較，108年原住民族十六個族別中除雅美族之外，其他族別主要死因之死亡率首位皆為「惡性腫瘤」，「惡性腫瘤」死亡率最高者為噶瑪蘭族每十萬人口538.5人，其次為卑南族每十萬人口242.8人，最低為雅美族每十萬人口64.7人。（詳表2-7）

若不考慮死亡人數小於10人之族別（變異量大），全死因死亡率最高的族別為噶瑪蘭族每十萬人口1,009.8人，其次為卑南族每十萬人832.4人；因年齡結構不相同，再以調整年齡結構後之標準化死亡率來探討，16族中標準化死亡率最高者為布農族為每十萬人口978.9人，最低者為阿美族為每十萬人口589.1人。（詳表2-7）

表 2-7 108 年原住民族主要死因統計指標—族別

主要死因	阿美族				泰雅族				排灣族				布農族			
	死亡人數	死亡率	標準化死亡率	標準化死亡率年增率	死亡人數	死亡率	標準化死亡率	標準化死亡率年增率	死亡人數	死亡率	標準化死亡率	標準化死亡率年增率	死亡人數	死亡率	標準化死亡率	標準化死亡率年增率
單位	人	人/每十萬人口	%		人	人/每十萬人口	%		人	人/每十萬人口	%		人	人/每十萬人口	%	
全死因	1,468	692.6	589.1	-9.8	679	743.2	831.2	3.9	764	749.9	691.3	-4.9	482	816.2	978.9	5.9
惡性腫瘤	368	173.6	140.9	-1.9	115	125.9	130.8	-8.6	217	213.0	192.0	-4.5	89	150.7	174.4	3.9
心臟疾病（高血壓性疾病除外）	159	75.0	62.4	-35.6	89	97.4	117.3	-5.2	79	77.5	72.4	-23.1	43	72.8	98.7	-4.2
腦血管疾病	118	55.7	47.1	13.8	75	82.1	96.5	14.7	46	45.1	41.1	-13.1	48	81.3	101.7	53.2
慢性肝病及肝硬化	76	35.9	29.8	-24.8	57	62.4	60.6	22.3	62	60.9	52.6	2.1	55	93.1	90.2	-3.3
事故傷害	102	48.1	41.9	-1.3	38	41.6	39.2	-15.3	39	38.3	36.5	14.7	28	47.4	47.8	7.5
肺炎	97	45.8	40.4	-4.0	39	42.7	49.8	31.0	44	43.2	41.4	-1.1	24	40.6	55.6	-11.0
糖尿病	95	44.8	37.6	40.2	43	47.1	53.8	-4.7	42	41.2	38.2	24.0	34	57.6	72.8	47.9
高血壓性疾病	73	34.4	28.9	8.7	35	38.3	46.8	56.5	28	27.5	25.1	53.2	26	44.0	59.0	40.7
慢性下呼吸道疾病	55	26.0	22.2	-12.0	30	32.8	41.2	38.7	36	35.3	34.3	-7.2	14	23.7	42.1	16.0
腎炎、腎病症候群及腎病變	33	15.6	13.2	-32.3	14	15.3	18.2	-7.7	14	13.7	12.4	-31.9	22	37.3	45.1	102.1

主要死因	魯凱族				卑南族				鄒族				賽夏族			
	死亡人數	死亡率	標準化死亡率	標準化死亡率年增率	死亡人數	死亡率	標準化死亡率	標準化死亡率年增率	死亡人數	死亡率	標準化死亡率	標準化死亡率年增率	死亡人數	死亡率	標準化死亡率	標準化死亡率年增率
單位	人	人/每十萬人口	%		人	人/每十萬人口	%		人	人/每十萬人口	%		人	人/每十萬人口	%	
全死因	103	769.9	634.9	-11.3	120	832.4	757.7	23.9	50	750.1	679.1	-16.5	55	821.9	859.5	-25.6
惡性腫瘤	25	186.9	144.4	-12.6	35	242.8	208.7	-2.8	12	180.0	152.9	-10.2	13	194.3	212.9	-29.0
心臟疾病（高血壓性疾病除外）	5	37.4	29.8	-66.6	23	159.5	149.0	64.7	2	30.0	24.0	-56.2	4	59.8	68.5	-26.4
腦血管疾病	5	37.4	32.3	-45.1	8	55.5	49.9	19.3	3	45.0	43.0	99.7	5	74.7	82.5	129.8
慢性肝病及肝硬化	5	37.4	33.2	-40.3	10	69.4	57.9	121.9	3	45.0	38.0	-69.3	5	74.7	73.9	-64.4
事故傷害	6	44.8	38.8	28.0	5	34.7	30.0	-44.5	2	30.0	27.2	-53.3	2	29.9	42.5	-5.8
肺炎	11	82.2	62.5	38.5	9	62.4	61.6	71.0	5	75.0	68.8	51.3	2	29.9	32.1	-27.9
糖尿病	4	29.9	23.0	-48.6	4	27.7	26.5	61.2	1	15.0	15.8	-64.8	5	74.7	79.9	-17.1
高血壓性疾病	7	52.3	44.4	67.2	1	6.9	7.6	24.2	3	45.0	40.0	-26.9	1	14.9	13.3	-59.5
慢性下呼吸道疾病	8	59.8	46.5	11.9	2	13.9	10.3	-68.0	1	15.0	13.5	-2.7	2	29.9	25.3	30.5
腎炎、腎病症候群及腎病變	6	44.8	33.5	71.6	4	27.7	23.5	-1.9	2	30.0	28.3	-7.1	3	44.8	39.0	3.9

表 2-7 108 年原住民族主要死因統計指標—族別 (續)

主要死因	雅美族				邵族				噶瑪蘭族				太魯閣族			
	死亡人數	死亡率	標準化死亡率	標準化死亡率年增率	死亡人數	死亡率	標準化死亡率	標準化死亡率年增率	死亡人數	死亡率	標準化死亡率	標準化死亡率年增率	死亡人數	死亡率	標準化死亡率	標準化死亡率年增率
	單位	人	人/每十萬人口	%	人	人/每十萬人口	%	人	人/每十萬人口	%	人	人/每十萬人口	%	人	人/每十萬人口	%
全死因	35	754.6	657.4	14.0	6	744.4	867.3	162.5	15	1,009.8	812.9	11.8	250	781.2	935.8	-4.8
惡性腫瘤	3	64.7	50.6	-14.1	2	248.1	171.5	113.2	8	538.5	448.5	162.5	52	162.5	180.9	12.5
心臟疾病 (高血壓性疾病除外)	6	129.4	128.2	128.9	1	124.1	90.2	-	1	67.3	44.4	-63.9	15	46.9	62.1	-47.2
腦血管疾病	1	21.6	24.0	-63.0	0	0.0	0.0	0.0	1	67.3	44.4	-20.2	24	75.0	104.9	18.9
慢性肝病及肝硬化	1	21.6	17.6	-51.3	0	0.0	0.0	0.0	0	0.0	0.0	-100.0	26	81.2	85.4	23.9
事故傷害	5	107.8	81.7	-24.8	0	0.0	0.0	0.0	1	67.3	50.0	-	24	75.0	79.3	37.0
肺炎	0	0.0	0.0	-100.0	0	0.0	0.0	0.0	0	0.0	0.0	-100.0	14	43.7	63.3	41.8
糖尿病	0	0.0	0.0	-100.0	1	124.1	115.4	-	0	0.0	0.0	-100.0	12	37.5	46.5	-13.3
高血壓性疾病	2	43.1	21.1	-	0	0.0	0.0	0.0	1	67.3	44.4	-20.2	8	25.0	33.8	-26.3
慢性下呼吸道疾病	0	0.0	0.0	-100.0	0	0.0	0.0	-100.0	0	0.0	0.0	0.0	10	31.2	42.1	-4.9
腎炎、腎病症候群及腎病變	0	0.0	0.0	-100.0	1	124.1	400.0	-	1	67.3	57.7	-	6	18.7	24.7	76.0

主要死因	撒奇萊雅族				賽德克族				拉阿魯哇族				卡那卡那富族			
	死亡人數	死亡率	標準化死亡率	標準化死亡率年增率	死亡人數	死亡率	標準化死亡率	標準化死亡率年增率	死亡人數	死亡率	標準化死亡率	標準化死亡率年增率	死亡人數	死亡率	標準化死亡率	標準化死亡率年增率
	單位	人	人/每十萬人口	%	人	人/每十萬人口	%	人	人/每十萬人口	%	人	人/每十萬人口	%	人	人/每十萬人口	%
全死因	8	829.4	373.4	-28.9	71	691.3	701.4	8.6	4	991.3	3,780.4	61.0	2	578.0	1,440.0	548.0
惡性腫瘤	3	311.0	130.9	-25.4	16	155.8	143.2	46.2	2	495.7	517.0	-	1	289.0	240.0	-
心臟疾病 (高血壓性疾病除外)	0	0.0	0.0	0.0	9	87.6	87.0	43.2	0	0.0	0.0	-100.0	1	289.0	0	0.0
腦血管疾病	1	103.7	25.7	-12.3	4	38.9	42.7	-35.3	0	0.0	0.0	-100.0	0	0.0	0	0.0
慢性肝病及肝硬化	0	0.0	0.0	0.0	8	77.9	69.6	185.4	0	0.0	0.0	0.0	0	0.0	0	0.0
事故傷害	0	0.0	0.0	-100.0	4	38.9	38.9	8.9	0	0.0	0.0	0.0	0	0.0	0	0.0
肺炎	0	0.0	0.0	0.0	3	29.2	34.6	264.8	0	0.0	0.0	0.0	0	0.0	0	0.0
糖尿病	1	103.7	62.0	130.4	5	48.7	48.6	-11.8	0	0.0	0.0	-100.0	0	0.0	0	0.0
高血壓性疾病	0	0.0	0.0	0.0	4	38.9	47.2	122.2	0	0.0	0.0	-100.0	0	0.0	0	0.0
慢性下呼吸道疾病	1	103.7	67.2	-	6	58.4	65.9	111.0	0	0.0	0.0	0.0	0	0.0	0	0.0
腎炎、腎病症候群及腎病變	2	207.4	87.7	226.3	2	19.5	20.9	-1.8	0	0.0	0.0	0.0	0	0.0	0	0.0

註：1.死亡人數小於10人之族別因變異量大，故不列入比較。
 2.拉阿魯哇族、卡那卡那富族等原住民族，因總人口數少，因此死亡率數值不穩定性較高。
 3.其他：族別未註記。

6、依城鄉別來看，原住民族以平地原鄉「惡性腫瘤」標準化死亡率每十萬人口169.4人最高。

108年原住民族十大死因中，若依都會區、平地原鄉及山地原鄉三區觀察，山地原鄉十大死因之標準化死亡率均高於平地原鄉及都會區。此三區中差異最大者為「慢性肝病及肝硬化」，山地原鄉為都會區的3.4倍，為平地原鄉的1.7倍；其次為「高血壓性疾病」，山地原鄉為都會區的2.2倍，為平地原鄉1.6倍；第三為「慢性下呼吸道疾病」，山地原鄉為平地原鄉的2.1倍，為都會區的1.3倍。（詳表2-8及圖2-7）

表 2-8 108 年原住民族主要死因之標準化死亡率—城鄉別

主要死因	合計	都會區 (A)	平地原鄉 (B)	山地原鄉 (C)	倍數 (C/B)	倍數 (C/A)
	標準化死亡率 (人/每十萬人口)					
全死因	707.0	605.4	693.3	864.5	1.2	1.4
惡性腫瘤	159.0	141.4	169.4	166.5	1.0	1.2
心臟疾病（高血壓性疾病除外）	76.4	66.7	85.9	87.1	1.0	1.3
腦血管疾病	59.1	47.4	53.5	79.1	1.5	1.7
慢性肝病及肝硬化	49.5	24.2	49.0	81.6	1.7	3.4
事故傷害	43.3	33.4	48.5	52.2	1.1	1.6
肺炎	45.0	49.0	39.6	55.2	1.4	1.1
糖尿病	42.1	34.2	44.9	49.5	1.1	1.4
高血壓性疾病	33.1	21.1	27.8	45.4	1.6	2.2
慢性下呼吸道疾病	30.2	32.1	20.8	42.7	2.1	1.3
腎炎、腎病症候群及腎病變	19.3	14.4	18.2	25.9	1.4	1.8

圖 2-7 108 年原住民族主要死因之標準化死亡率—城鄉別

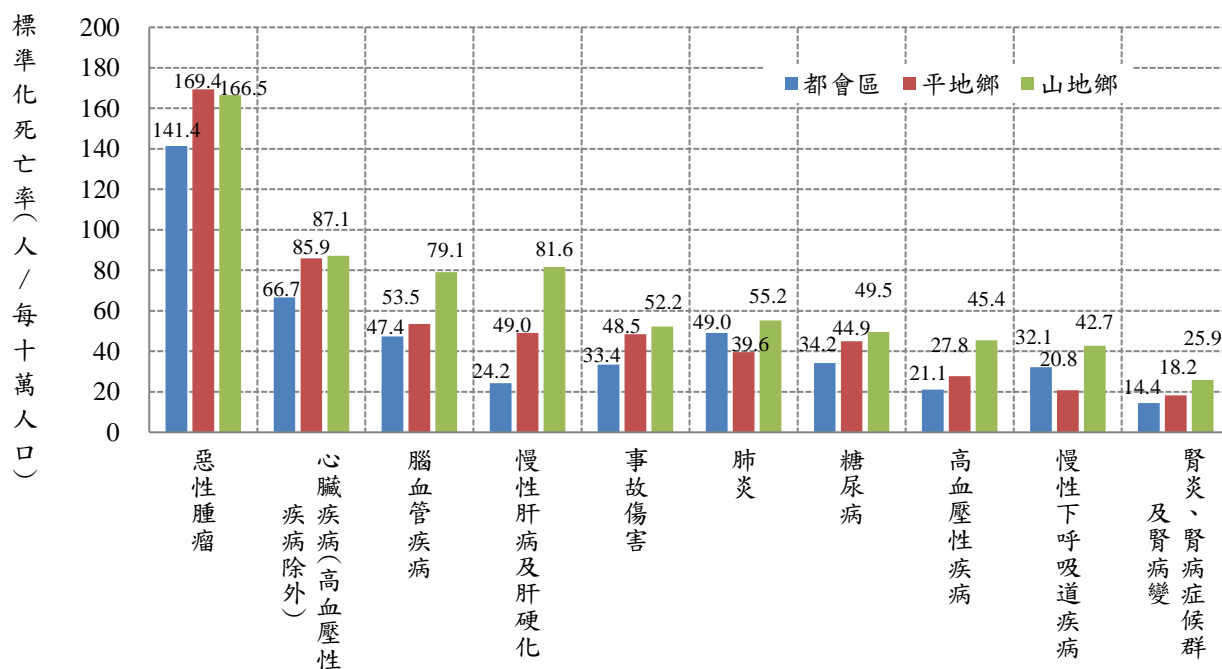

7、全體原住民族死亡人數以東部區域1,877人最高，標準化死亡率則以中部區域每十萬人口796.3人最高。

按區域別觀察，108年死亡人數以東部區域1,877人最多，其次為北部區域975人，第三為南部區域861人；若排除人口結構因素，以標準化死亡率觀察，則依序為中部區域每十萬人口796.3人，東部區域742.5人，南部區域705.4人，北部區域654.1人。

若以性別觀察，各地區男性死亡人數約較女性多1.4至3.0倍之間。而標準化死亡率中，男性則以中部區域每十萬人口1,168.1人最高，其次為東部區域985.1人，再次為南部區域968.6人；女性標準死亡率，以中部區域每十萬人口556.0人居首，其次為東部區域532.5人，再者為南部區域517.1人。（詳表2-9）

表 2-9 108 年原住民族主要死因統計指標—性別及區域別

區域別	全體			男性			女性		
	死亡人數	死亡率	標準化死亡率	死亡人數	死亡率	標準化死亡率	死亡人數	死亡率	標準化死亡率
	(人)	(人/每十萬人口)		(人)	(人/每十萬人口)		(人)	(人/每十萬人口)	
合計	4,259	749.0	707.0	2,464	894.2	966.2	1,795	612.5	512.8
北部區域	975	486.1	654.1	560	592.9	873.4	415	391.1	501.8
中部區域	543	646.9	796.3	325	815.2	1,168.1	218	494.7	556.0
南部區域	861	778.9	705.4	488	920.3	968.6	373	648.5	517.1
東部區域	1,877	1,089.9	742.5	1,088	1,243.4	985.1	789	931.4	532.5
福建省	3	224.0	154.8	3	428.9	289.4	0	0.0	0.0

8、全死因之標準化死亡率年增率為-4.4%

108年原住民族主要十大死因標準化死亡率，相較於107年，年增率增幅最高的依序為「高血壓性疾病」（20.9%）、「糖尿病」（14.6%）、「腦血管疾病」（10.9%），減幅最高依序為「心臟疾病（高血壓性疾病除外）」（23.3%）、「慢性肝病及肝硬化」（6.1%）及「腎炎、腎病症候群及腎病變」（3.0%）。

依區域別觀察，北部區域以「慢性下呼吸道疾病」增幅達99.0%為最高，其次為「肺炎」（33.2%），呈現減幅以「心臟疾病（高血壓性疾病除外）」減幅最多（34.6%），其次為「腎炎、腎病症候群及腎病變」減幅為28.2%；中部區域增幅最高為「腦血管疾病」（53.2%），其次為「慢性下呼吸道疾病」（43.7%），減幅最多為「慢性肝病及肝硬化」（25.3%），其次為「糖尿病」（16.3%）；南部區域「腎炎、腎病症候群及腎病變」增幅達25.0%為最高，其次為「高血壓性疾病」達18.8%，呈現減幅的死因別以「心臟疾病（高血壓性疾病除外）」減幅為36.5%為最多；東部區域以「糖尿病」（54.2%）增幅最高，「慢性下呼吸道疾病」（30.1%）減幅最多。（詳表2-10）

表 2-10 108 年原住民族主要死因標準化死亡率年增率—區域別

主要死因	與 107 年比較之標準化死亡率年增率 (%)				
	合計	北部區域	中部區域	南部區域	東部區域
全死因	-4.4	-5.6	-3.0	-5.2	-3.8
惡性腫瘤	-1.9	-8.7	-6.8	2.0	0.9
心臟疾病 (高血壓性疾病除外)	-23.3	-34.6	0.9	-36.5	-12.4
腦血管疾病	10.9	-5.3	53.2	-2.0	20.7
慢性肝病及肝硬化	-6.1	-0.6	-25.3	-4.7	-5.0
事故傷害	-0.9	12.9	-1.6	-22.2	-3.6
肺炎	5.3	33.2	0.1	5.2	2.5
糖尿病	14.6	-9.1	-16.3	2.5	54.2
高血壓性疾病	20.9	31.3	7.8	18.8	15.2
慢性下呼吸道疾病	1.5	99.0	43.7	13.8	-30.1
腎炎、腎病症候群及腎病變	-3.0	-28.2	-12.0	25.0	-9.3

註：標準化死亡率年增率：該死因 (108年標準化死亡率-107年標準化死亡率) /該死因107年標準化死亡率×100%。

(二)、主要癌症死因分析

1、「氣管、支氣管和肺癌」及「肝和肝內膽管癌」續居原住民族主要癌症死因前二位

108年原住民族因癌症死亡人數為1,000人，佔所有死因死亡人數的23.5%。十大主要癌症死因為（依死亡率排序）：（1）「氣管、支氣管和肺癌」、（2）「肝和肝內膽管癌」、（3）「女性乳癌」、（4）「結腸、直腸和肛門癌」、（5）「口腔癌」、（6）「胃癌」、（7）「前列腺（攝護腺）癌」、（8）「食道癌」、（9）「胰臟癌」、（10）「子宮頸及部位未明示子宮癌」。（詳見表2-11）

表 2-11 108 年原住民族主要癌症死因統計指標

序位	主要癌症死因	死亡人數	死亡率	標準化死亡率	死亡人數結構比
		(人)	(人/每十萬人口)		%
	全癌症死因	1,000	175.9	159.0	100.0
1	氣管、支氣管和肺癌	175	30.8	28.0	17.5
2	肝和肝內膽管癌	146	25.7	23.1	14.6
3	女性乳癌	71	24.2	19.1	7.1
4	結腸、直腸和肛門癌	93	16.4	15.1	9.3
5	口腔癌	82	14.4	12.8	8.2
6	胃癌	80	14.1	13.5	8.0
7	前列腺（攝護腺）癌	28	10.2	13.2	2.8
8	食道癌	56	9.8	8.3	5.6
9	胰臟癌	40	7.0	6.9	4.0
10	子宮頸及部位未明示子宮癌	20	6.8	5.7	2.0

註：1. 108年年中人口數計568,590人,男性 275,549,女性 293,042人。女性乳癌、子宮頸及部位未明示子宮癌:計算每十萬女性人口死亡率，前列腺（攝護腺）癌:計算每十萬男性人口死亡率。
 2. 標準化死亡率係以2000年WHO之世界標準人口數為準。
 3. 死因順序主要依據死亡率排序，如死亡率相同，則依標準化死亡率和死亡人數高低決定其前後順序，如死亡人數、標準化死亡率和死亡率均相同，則死亡順序亦相同。

男性原住民及女性原住民十大主要癌症死因分別呈現於表2-12及表2-13中，男性前兩大癌症死因為「肝和肝內膽管癌」及「氣管、支氣管和肺癌」，女性前兩大癌症死因則為「氣管、支氣管和肺癌」及「女性乳癌」。

表 2-12 108 年男性原住民族主要癌症死因統計指標

序位	主要癌症死因	死亡人數	死亡率	標準化死亡率	死亡人數結構比
		(人)	(人/每十萬人口)		%
	全癌症死因	526	190.9	199.0	100.0
1	肝和肝內膽管癌	87	31.6	33.2	16.5
2	氣管、支氣管和肺癌	80	29.0	30.6	15.2
3	口腔癌	55	20.0	19.5	10.5
4	胃癌	52	18.9	20.7	9.9
5	食道癌	49	17.8	17.2	9.3
6	結腸、直腸和肛門癌	46	16.7	17.1	8.7
7	鼻咽癌	28	10.2	9.8	5.3
8	前列腺(攝護腺)癌	28	10.2	13.2	5.3
9	胰臟癌	16	5.8	6.5	3.0
10	非何杰金氏淋巴瘤	10	3.6	4.0	1.9

註：死因順序主要依據死亡率排序，如死亡率相同，則按標準化死亡率和死亡人數高低決定其前後順序，如死亡人數、標準化死亡率和死亡率均相同，則死亡順序亦相同。

表 2-13 108 年女性原住民族主要癌症死因統計指標

序位	主要癌症死亡原因	死亡人數	死亡率	標準化死亡率	死亡人數結構比
		(人)	(人/每十萬人口)		%
	全癌症死因	474	161.8	132.0	100.0
1	氣管、支氣管和肺癌	95	32.4	26.3	20.0
2	女性乳癌	71	24.2	19.1	15.0
3	肝和肝內膽管癌	59	20.1	16.4	12.4
4	結腸、直腸和肛門癌	47	16.0	13.3	9.9
5	胃癌	28	9.6	8.4	5.9
6	口腔癌	27	9.2	7.4	5.7
7	胰臟癌	24	8.2	7.1	5.1
8	子宮頸及部位未明示子宮癌	20	6.8	5.7	4.2
9	鼻咽癌	9	3.1	2.3	1.9
10	間皮和軟組織癌	8	2.7	2.2	1.7

註：死因順序主要依據死亡率排序，如死亡率相同，則按標準化死亡率和死亡人數高低決定其前後順序，如死亡人數、標準化死亡率和死亡率均相同，則死亡順序亦相同。

依性別比較，「食道癌」男性死亡率每十萬人口17.8人高於女性每十萬人2.4人，為7.4倍；「口腔癌」男性死亡率每十萬人口20.0人為女性每十萬人口9.2人的2.2倍次之；「胃癌」男性每十萬人口18.9人高於女性每十萬人口9.6人，相差2.0倍再次之。（詳圖2-8）

圖 2-8 108 年原住民族主要癌症之死亡率—性別

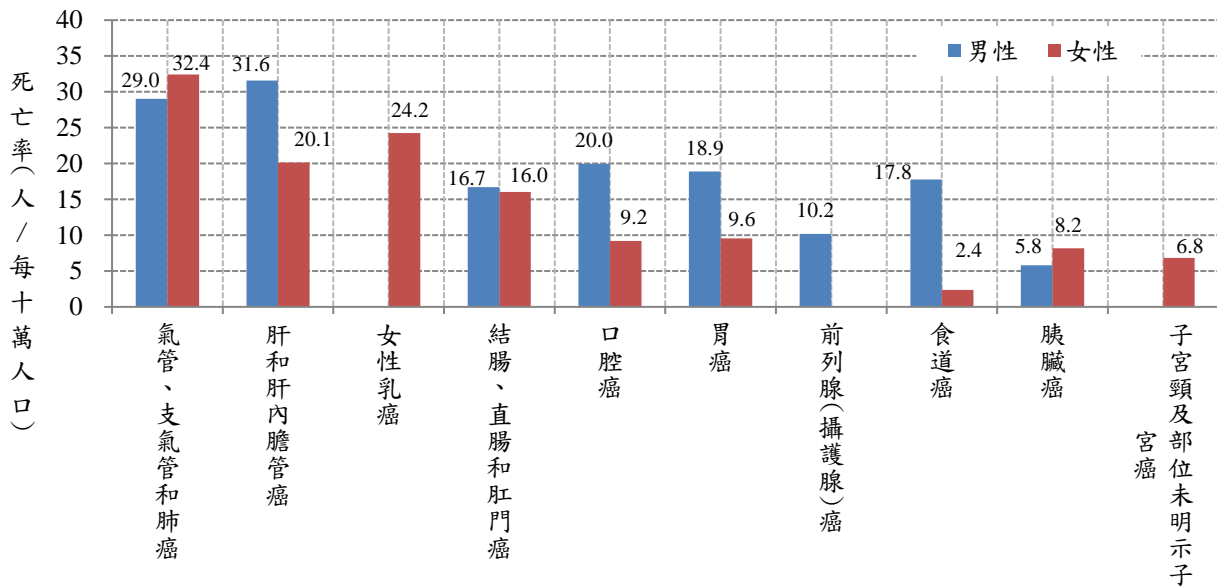

2、108年原住民族癌症標準化死亡率及死亡人數結構比變動

108年原住民族主要癌症標準化死亡率，相較於107年之情況下，「女性乳癌」、「結腸、直腸和肛門癌」、「胃癌」、「前列腺（攝護腺）癌」、「胰臟癌」及「子宮頸及部位未明示子宮癌」等6項，呈現標準化死亡率及死亡人數結構比皆增加之趨勢，顯示此類疾病之影響程度呈嚴重化（A區）；而「氣管、支氣管和肺癌」、「口腔癌」、「食道癌」及「肝和肝內膽管癌」之標準化死亡率及死亡人數結構比皆呈現減勢，即其影響程度呈現萎縮之狀況（C區）。（詳圖2-9）

圖 2-9 原住民族主要癌症標準化死亡率與死亡人數結構比之變動—比較 107 年與 108 年

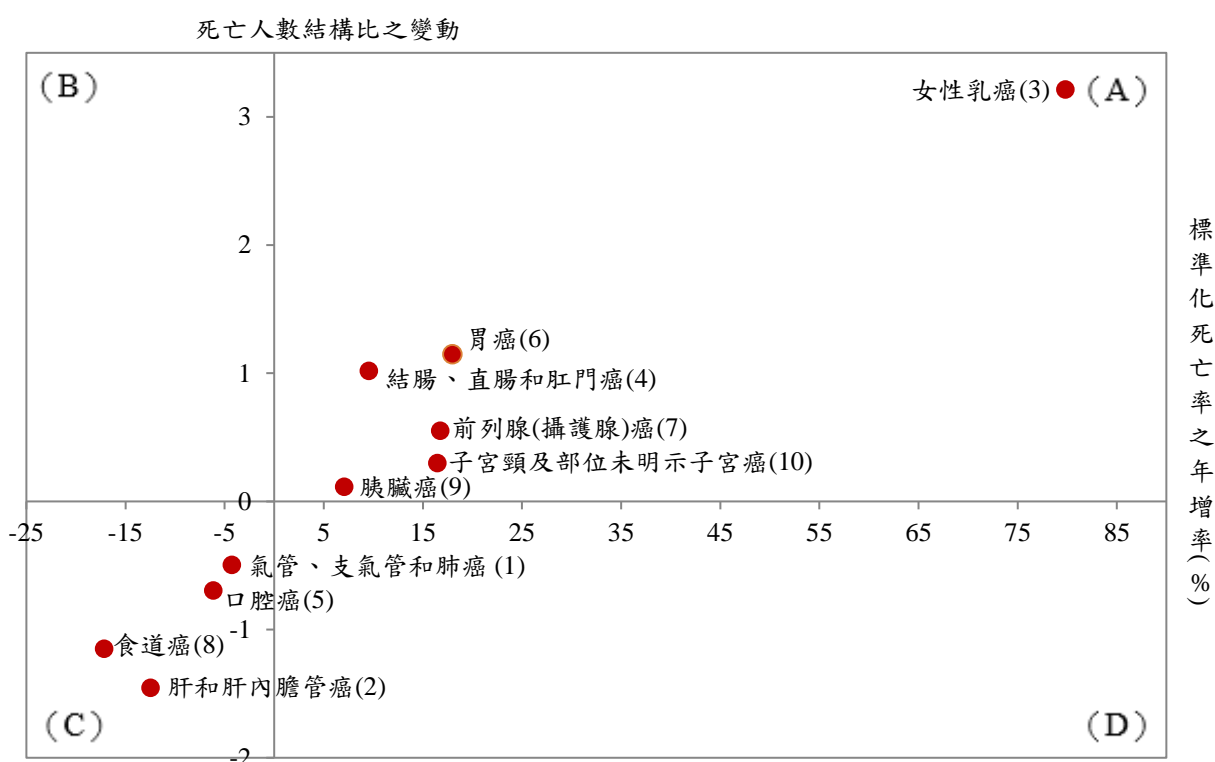

註：1.死亡人數結構比變動：該死因死亡人數結構比增減數。
2.各死因後括號（ ）內數字係死因序位排名。

3、108年原住民族整體癌症死亡年齡中位數與107年相同，男性增加1歲，女性減少1歲。

108年原住民族族癌症死亡年齡中位數為62歲，與107年相同，其中男性增加1歲，女性減少1歲；整體來看癌症死亡年齡中位數最高為「前列腺（攝護腺）癌」，男性癌症死亡年齡中位數最高為「前列腺（攝護腺）癌」，最低為「口腔癌」，女性癌症死亡年齡中位數最高為「胃癌」，最低為「子宮頸及部位未明示子宮癌」。（詳表2-14）

表 2-14 107 年與 108 年原住民族主要癌症死亡年齡中位數比較—性別

主要癌症死因	108 年 (A)			107 年 (B)			增減歲數 (A-B)		
	全體	男性	女性	全體	男性	女性	全體	男性	女性
	死亡年齡中位數 (歲)			死亡年齡中位數 (歲)			死亡年齡中位數之增減 (歲)		
全癌症死因	62.0	61.0	64.0	62.0	60.0	65.0	0.0	1.0	-1.0
氣管、支氣管和肺癌	64.0	62.5	65.0	64.0	61.0	66.0	0.0	1.5	-1.0
肝和肝內膽管癌	64.5	63.0	67.0	66.0	61.0	70.0	-1.5	2.0	-3.0
女性乳癌	57.0	-	57.0	58.5	-	58.5	-1.5	-	-1.5
結腸、直腸和肛門癌	61.0	59.0	69.0	63.0	60.0	67.0	-2.0	-1.0	2.0
口腔癌	58.5	56.0	62.0	57.0	54.0	60.5	1.5	2.0	1.5
胃癌	68.5	65.0	75.0	66.0	65.0	67.0	2.5	0.0	8.0
前列腺 (攝護腺) 癌	75.5	75.5	-	79.5	79.5	-	-4.0	-4.0	-
食道癌	61.0	59.0	64.0	59.0	57.0	59.0	2.0	2.0	5.0
胰臟癌	70.5	66.5	71.5	66.0	63.0	66.0	4.5	3.5	5.5
子宮頸及部位未明示子宮癌	52.0	-	52.0	52.0	-	52.0	0.0	-	0.0

4、原住民族癌症標準化死亡率女性減幅較男性大

108年原住民族癌症標準化死亡率為每十萬人口159.0人，較107年微幅減少3.1人或1.9%，其中男性增加1.3%，女性減少3.1%。與107年相比原住民族主要癌症的標準化死亡率變動，「女性乳癌」、「結腸、直腸和肛門癌口腔癌」、「胃癌」、「前列腺 (攝護腺) 癌」、「胰臟癌」及「子宮頸及部位未明示子宮癌」的標準化死亡率上升，其餘皆下降，下降幅度最高為「食道癌」之17.2%，其次為「肝和肝內膽管癌」12.5%。

若以性別分，與107年比較，男性「前列腺 (攝護腺) 癌」增幅最大為16.8%%，其次為「食道癌」次之為11.9%，降幅最大為「口腔癌」5.3%。。女性以「女性乳癌」增幅79.8%為最大，降幅最大為「食道癌」70.0%。（詳表2-15）

表2-15 107年與108年原住民族主要癌症標準化死亡率比較—性別

主要癌症死因	108 年 (A)			107 年 (B)			年增率 (A-B) /B*100		
	全體	男性	女性	全體	男性	女性	全體	男性	女性
	標準化死亡率 (人/每十萬人口)			標準化死亡率 (人/每十萬人口)			標準化死亡率年增率 (%)		
全癌症死因	159.0	199.0	132.0	162.1	196.5	136.2	-1.9	1.3	-3.1
氣管、支氣管和肺癌	28.0	30.6	26.3	29.3	31.8	27.3	-4.3	-3.7	-3.7
肝和肝內膽管癌	23.1	33.2	16.4	26.4	32.0	21.3	-12.5	3.9	-23.4
女性乳癌	19.1	-	19.1	10.6	-	10.6	79.8	-	79.8
結腸、直腸和肛門癌	15.1	17.1	13.3	13.8	17.4	11.1	9.6	-1.7	20.0
口腔癌	12.8	19.5	7.4	13.6	20.6	7.5	-6.2	-5.3	-1.1
胃癌	13.5	20.7	8.4	11.4	18.6	6.8	18.0	11.4	22.8
前列腺 (攝護腺) 癌	13.2	13.2	-	11.3	11.3	-	16.8	16.8	-
食道癌	8.3	17.2	1.8	10.0	15.4	5.8	-17.2	11.9	-70.0
胰臟癌	6.9	6.5	7.1	6.5	6.2	6.7	7.1	6.2	6.3
子宮頸及部位未明示子宮癌	5.7	-	5.7	4.9	-	4.9	16.5	-	16.5

(三)、年度趨勢比較

1、原住民族全死因標準化死亡率自97年起持續下降至102年，103年則上升，104年則又下降，105年微幅上升後，106年、107年、108年則再度逐年下降。

108年原住民族全死因標準化死亡率為每十萬人口707.0人，較107年減少每十萬人口約32.4人（4.4%），較97年減少每十萬人口169.9人（19.4%）。（詳圖2-10）

根據內政部統計，108年原住民族零歲平均餘命，全體為73.1歲、男性為68.7歲、女性為77.5歲，與107年相比，整體零歲平均餘命增加0.5歲、男性較107年增加0.4歲、女性較107年增加0.6歲（詳圖2-10）。而全國108年人口零歲平均餘命，全體為80.9歲、男性為77.7歲，女性為84.2歲（圖1-15），相較之下，全體原住民族較全國少7.8歲、男性原住民少9.0歲、女性少6.8歲。

圖2-10 97-108年原住民族0歲平均餘命、全死因死亡率及標準化死亡率趨勢圖

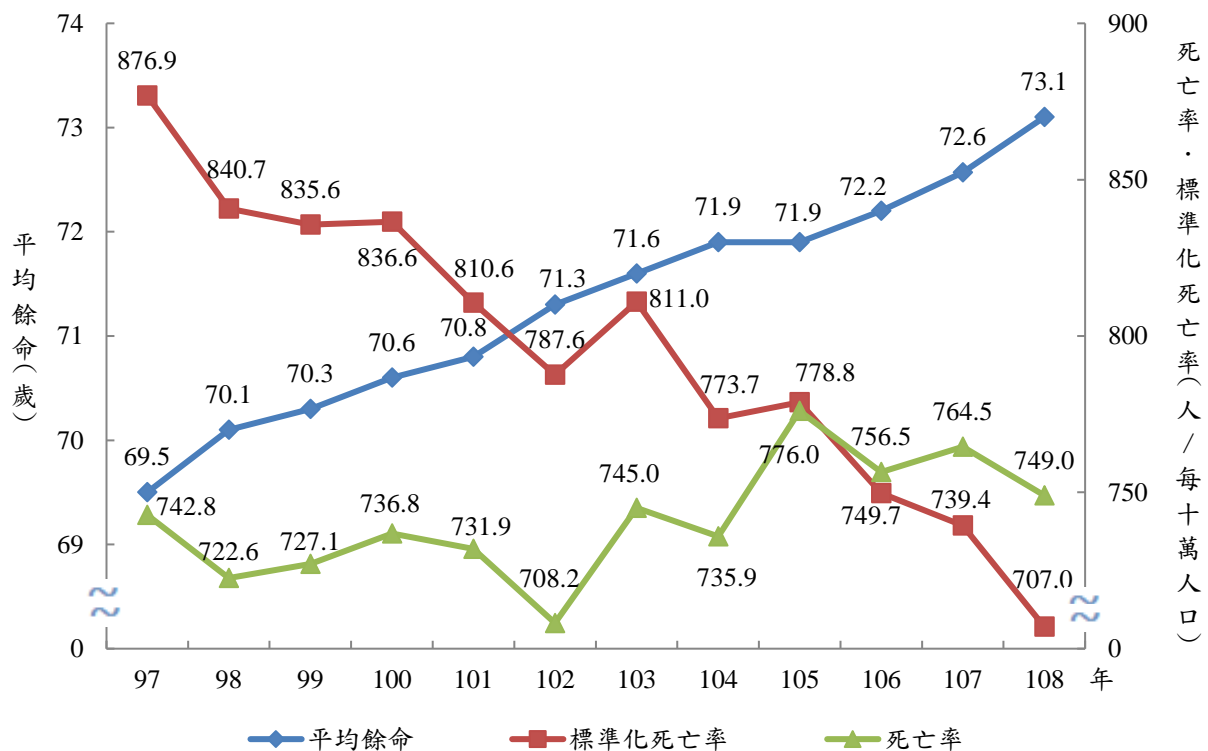

2、108年原住民族65歲以上死亡數佔全體死亡數之48.0%。

108年我國原住民族65歲以上老年人口佔總人口比例為8.2%。但隨人口老化，死亡人數老年人口佔率逐年增加，97年死亡人口中65歲以上者佔42.5%，至108年時增至為48.0%。

再從各年齡層別的死亡人數結構比觀察，0-14歲者佔1.8%、15-44歲者佔12.7%、45-64歲者佔37.6%、65-79歲者佔25.9%、80歲以上者佔22.1%。如與97年相較；其中80歲以上高齡的死亡人數結構比增加7.3個百分點最為顯著。（詳圖2-11）

108年全國死亡人口中65歲以上者佔72.7%；自97至108年，80歲以上高齡死亡人數由34.0%增加至43.8%，增加9.8個百分點；原住民族死亡年齡結構仍較全國年輕。

圖 2-11 97-108 年原住民族死亡年齡結構比

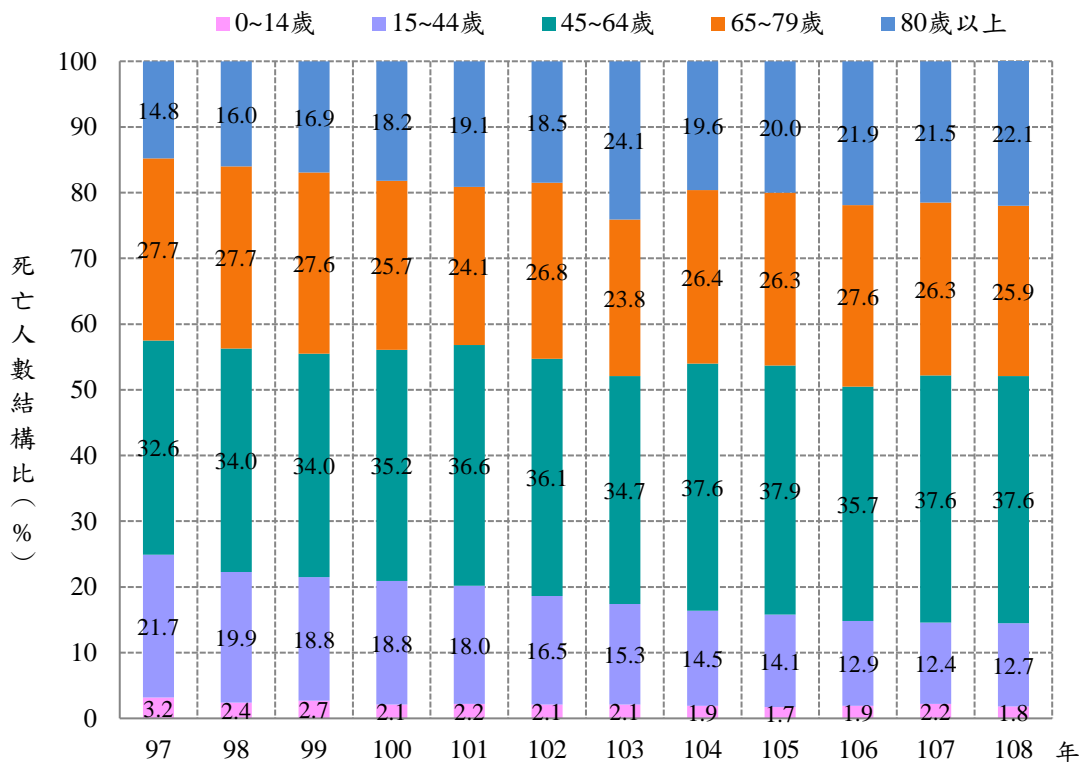

3、原住民族死亡年齡中位數為64歲，較97年增長5歲。

108年原住民族死亡者平均年齡為63.1歲，較107年增加0.4歲，較97年增加5.2歲；108年死亡年齡中位數為64歲，與107年相同，較97年增加5歲。（詳表2-16、表2-17）

108年十大主要死因中有「事故傷害」、「慢性肝病及肝硬化」及「惡性腫瘤」等3類疾病死因死亡年齡中位數低於所有死亡原因中位數64歲，偏年輕，餘7類疾病死因死亡年齡中位數則高於所有死亡原因中位數64歲。

表 2-16 97-108 年原住民族主要死因平均死亡年齡比較

主要死因	97年 (歲)	98年 (歲)	99年 (歲)	100年 (歲)	101年 (歲)	102年 (歲)	103年 (歲)	104年 (歲)	105年 (歲)	106年 (歲)	107年 (歲)	108年 (歲)
全死因	57.9	59.2	59.8	59.9	60.3	61.0	61.9	61.7	62.2	63.0	62.7	63.1
惡性腫瘤	61.6	62.0	62.5	62.5	61.4	61.5	63.1	63.3	63.3	64.2	63.0	63.0
心臟疾病(高血壓性疾病除外)	62.8	65.6	66.8	66.5	66.2	66.6	66.0	66.2	66.2	67.7	68.0	67.7
腦血管疾病	63.5	65.5	64.6	65.4	65.8	65.8	65.9	66.3	67.4	68.2	67.1	67.4
慢性肝病及肝硬化	49.0	48.4	49.5	48.0	49.3	50.2	50.8	49.9	50.3	53.0	51.8	52.7
事故傷害	41.4	44.0	44.4	44.3	45.4	45.8	47.0	45.1	47.4	47.6	47.2	47.7
肺炎	67.2	69.7	68.5	69.2	71.6	69.8	70.9	71.2	71.3	72.3	73.0	71.6
糖尿病	61.4	64.7	64.5	65.6	66.6	66.5	67.7	65.6	66.9	67.7	66.7	67.0
高血壓性疾病	66.8	70.6	70.5	69.4	68.9	69.7	71.9	69.9	69.2	73.4	70.7	71.2
慢性下呼吸道疾病	70.5	70.3	73.7	74.9	73.1	71.0	71.7	73.0	75.0	74.5	75.2	74.4
腎炎、腎病症候群及腎病變	68.4	68.2	64.6	68.8	68.3	65.1	66.1	68.3	66.5	67.7	68.8	66.8

表 2-17 97-108 年原住民族主要死因死亡年齡中位數比較

主要死因	97年 (歲)	98年 (歲)	99年 (歲)	100年 (歲)	101年 (歲)	102年 (歲)	103年 (歲)	104年 (歲)	105年 (歲)	106年 (歲)	107年 (歲)	108年 (歲)
全死因	59.0	60.0	61.0	61.0	61.0	62.0	64.0	62.0	63.0	64.0	64.0	64.0
惡性腫瘤	63.0	63.0	62.0	62.0	60.0	61.0	63.0	63.0	62.0	64.0	62.0	62.0
心臟疾病(高血壓性疾病除外)	65.0	68.0	71.0	70.0	69.0	69.0	69.0	68.0	67.0	70.0	69.0	69.0
腦血管疾病	65.0	68.0	68.0	67.0	68.0	68.0	68.0	68.0	69.0	70.0	68.0	68.0
慢性肝病及肝硬化	48.0	46.0	48.0	46.0	48.0	48.0	50.0	49.0	49.0	51.0	51.0	51.0
事故傷害	41.0	44.0	44.0	44.0	45.0	47.0	48.0	48.0	49.0	50.0	49.0	49.0
肺炎	70.0	73.0	73.0	74.0	78.0	73.0	76.0	74.0	77.0	76.0	76.0	76.0
糖尿病	62.0	69.0	66.0	66.0	66.0	68.0	70.0	66.0	67.0	67.0	67.0	68.0
高血壓性疾病	71.0	74.0	74.0	71.0	74.0	72.0	75.0	75.0	72.0	77.0	71.5	73.0
慢性下呼吸道疾病	74.0	74.0	78.0	79.0	77.0	74.0	76.0	76.0	78.0	77.0	78.0	77.0
腎炎、腎病症候群及腎病變	69.5	70.0	67.0	73.0	71.0	64.0	66.0	68.0	66.5	68.0	70.0	67.0

4、 男性原住民標準化死亡率自97年來下降16.9%。

108年原住民族兩性死亡人數、死亡率與標準化死亡率，均呈現男高於女之現象，其中死亡率之倍數比男性約為女性的1.5倍左右，而標準化死亡率的男女倍數比更高達1.9倍。

108年男性原住民死亡人數為2,464人，死亡率為每十萬人口894.2人，標準化死亡率為每十萬人口966.2人，較107年減少2.5%，較97年則減少16.9%。（詳圖2-12）

圖2-12 97-108年男性原住民族全死因死亡率及標準化死亡率趨勢圖

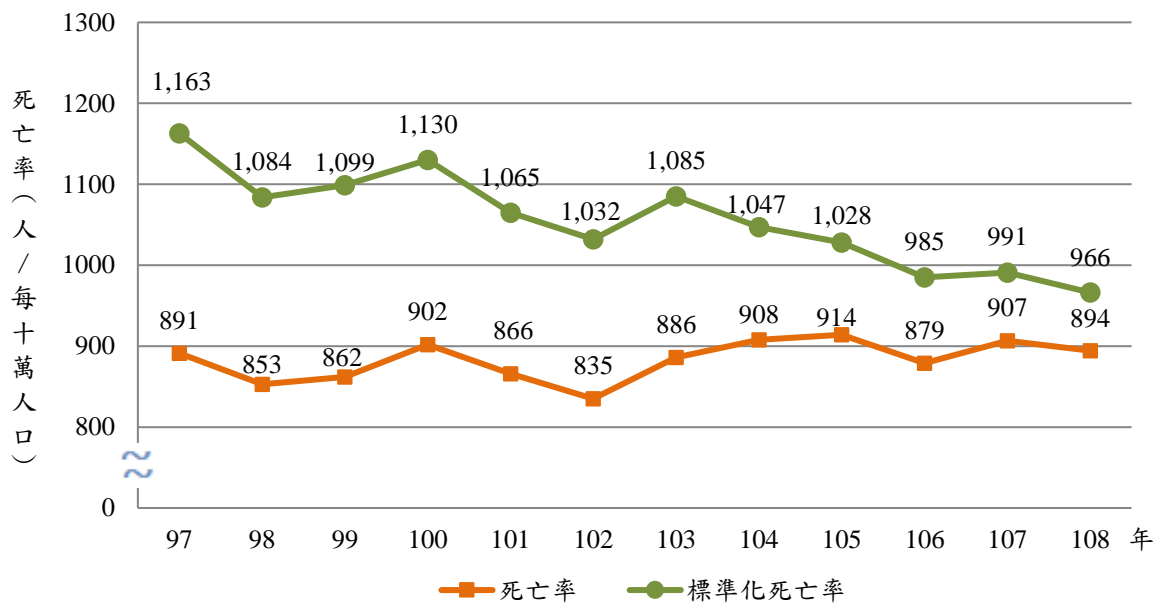

男性原住民108年十大主要死因之死亡人數結構比分別為(1)「惡性腫瘤」佔21.4%；(2)「心臟疾病(高血壓性疾病除外)」佔10.2%；(3)「慢性肝病及肝硬化」佔9.2%；(4)「事故傷害」佔8.1%；(5)「腦血管疾病」佔8.0%；(6)「肺炎」佔6.4%；(7)「糖尿病」佔5.4%；(8)「慢性下呼吸道疾病」佔4.3%；(9)「高血壓性疾病」佔3.9%；(10)「蓄意自我傷害(自殺)」佔2.0%。(詳表2-4)

108年男性原住民十大主要死因標準化死亡率與107年比較，「糖尿病」標準化死亡率之年增率增加最多28.6%，其次為「高血壓性疾病」16.2%，第三為「肺炎」14.1%；而標準化死亡率下降率最多為「心臟疾病」、「腎炎、腎病症候群及腎病變」及「慢性肝病及肝硬化」，幅度分別為28.0%、10.6%及7.9%。整體上而言，「糖尿病」、「高血壓性疾病」及「肺炎」之嚴重程度擴張最多，而「心臟疾病」、「腎炎、腎病症候群及腎病變」及「慢性肝病及肝硬化」則是改善最佳。(詳圖2-13)

圖 2-13 男性原住民族主要死因標準化死亡率與死亡人數結構比之變動—比較 107 年與 108 年

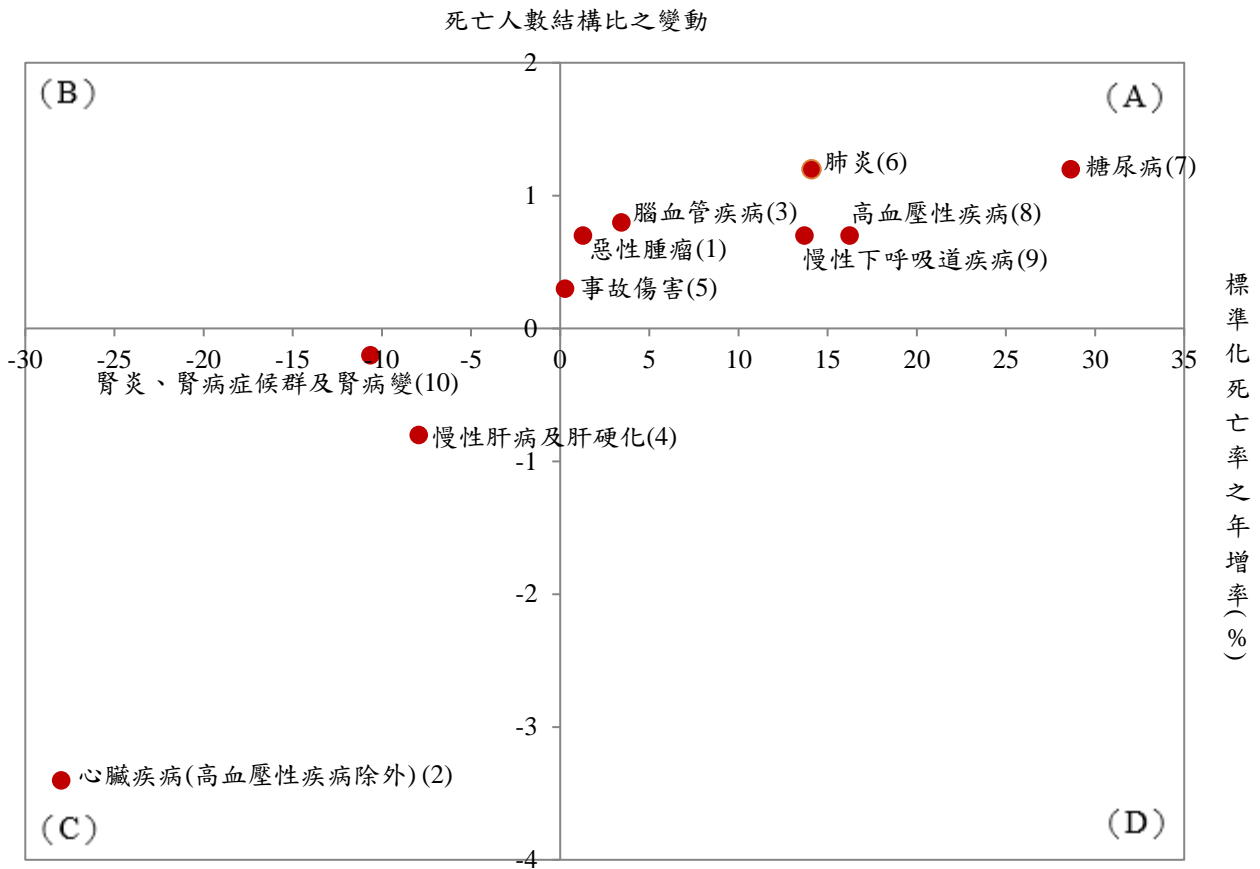

註：1.死亡人數結構比變動：該死因死亡人數結構比增減數。
 2.各死因後括號 () 內數字係死因序位排名。

5、 女性原住民族標準化死亡率自97年來下降20.6%。

108年女性原住民族死亡人數為1,795人，死亡率為每十萬人口612.5人，標準化死亡率為每十萬人口512.8人，較107年減少5.6%；較97年則減少20.6%。（詳圖2-14）

圖2-14 97-108年女性原住民族全死因死亡率及標準化死亡率趨勢圖

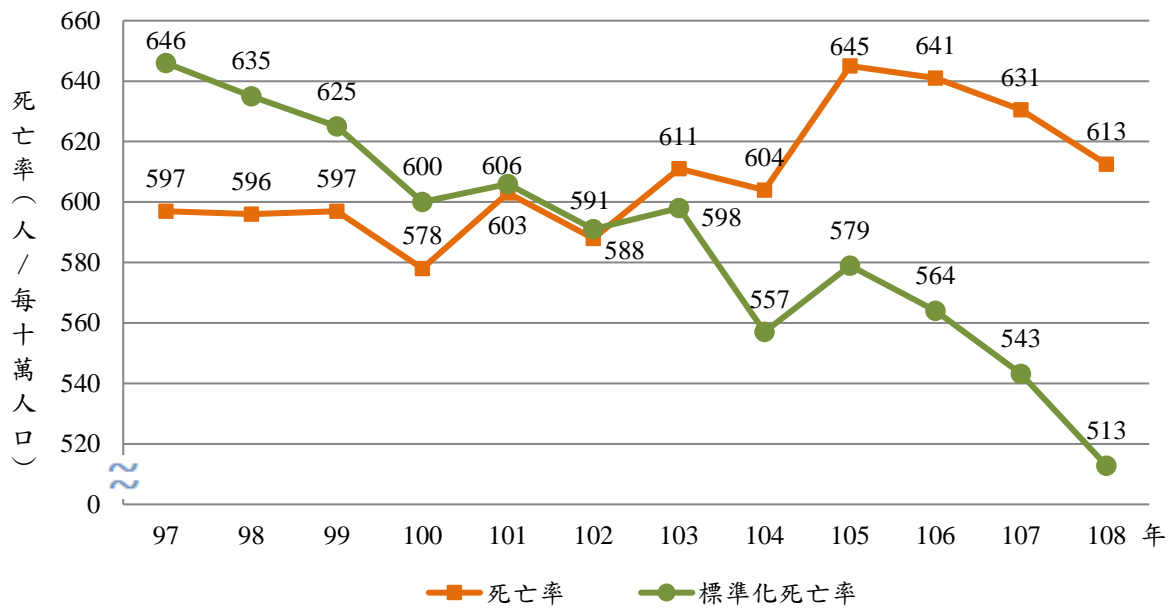

108年女性原住民族十大主要死因之死亡人數結構比分別為：(1)「惡性腫瘤」佔26.4%；(2)「心臟疾病(高血壓性疾病除外)」佔11.3%；(3)「腦血管疾病」佔8.8%；(4)「糖尿病」佔6.6%；(5)「肺炎」佔5.6%；(6)「高血壓性疾病」佔5.5%；(7)「慢性肝病及肝硬化」佔5.3%；(8)「腎炎、腎病症候群及腎病變」佔3.7%；(9)「慢性下呼吸道疾病」佔3.7%；(10)「事故傷害」佔3.6%。(詳表2-5及圖2-15)

108年女性原住民族十大死因標準化死亡率與107年相較，「高血壓性疾病」標準化死亡率之年增率增加最多24.5%，其次為「腦血管疾病」17.0%，而下降率最高者為「心臟疾病(高血壓性疾病除外)」，降幅達16.0%。整體而言，「高血壓性疾病」、「腦血管疾病」、「腎炎、腎病症候群及腎病變」、「糖尿病」及「慢性肝病及肝硬化」嚴重程度增加，而「心臟疾病(高血壓性疾病除外)」、「慢性下呼吸道疾病」、及「肺炎」則有改善(詳圖2-15)。

圖2-15 女性原住民族主要死因標準化死亡率與死亡人數結構比之變動—比較107年與108年

死亡人數結構比之變動

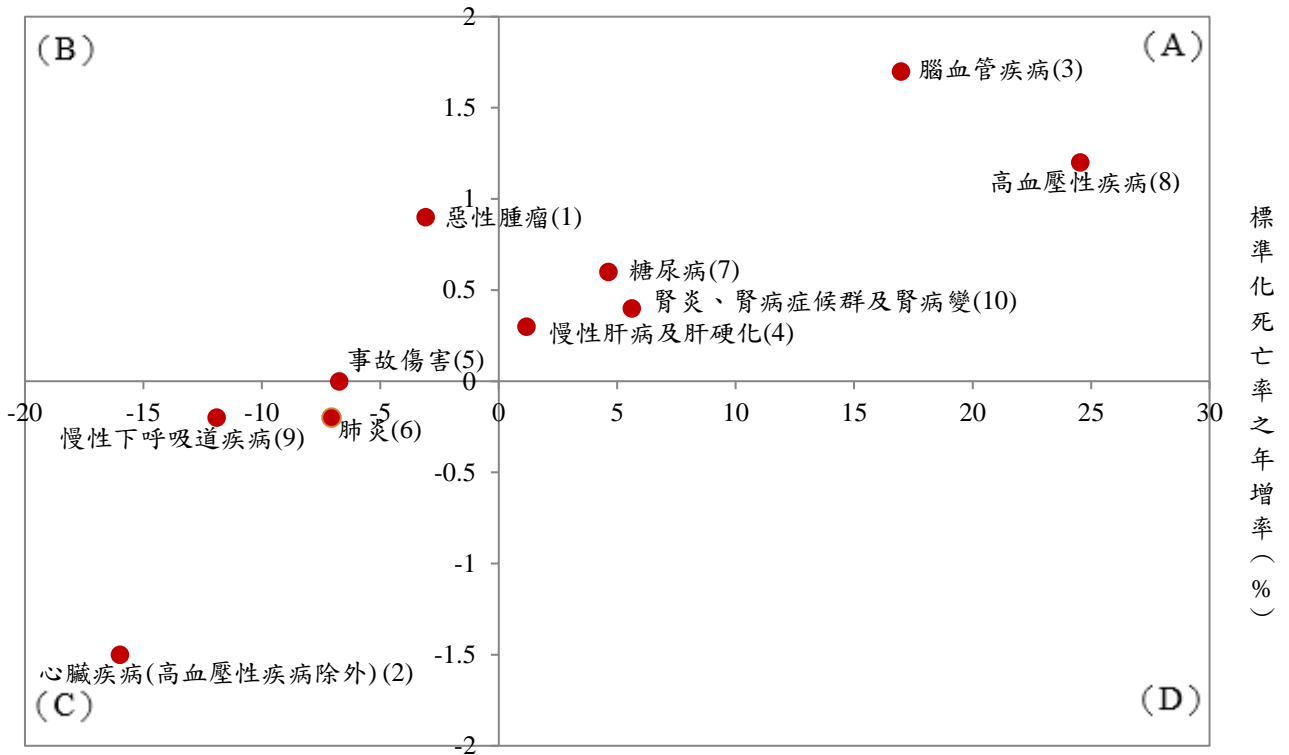

註：1.死亡人數結構比變動：該死因死亡人數結構比增減數。

2.各死因後括號 () 內數字係死因序位排名。

6、0歲嬰兒首要死因為源於週產期的特定病況，與先天性疾病及遺傳相關性較大

自97年來，原住民族0歲嬰兒首要之死因皆為「源於週產期的特定病況」，108年0歲嬰兒死亡人數為46人，較107年減少5人，108年嬰兒之死亡率為每千活產數6.5人。0歲嬰兒之死亡人數中，「源於周產期的特定病況」死亡人數25人，佔整體死因54.3%為冠，其死亡率自97年（每千活產數4.6人）至104年下降至每千活產數3.1人，105年微幅上升至每千活產數3.3人，106、107年又緩降至每千活產數3.1人，108年則上升至每千活產數3.5人。「先天性畸形變形及染色體異常」死亡人數居次，死亡人數8人佔17.4%，死亡率為每千活產數1.1人。嬰兒前兩大主要死因佔整體死亡人數的71.7%。而歷年常為前三大嬰兒首要死因之「嬰兒猝死症候群（SIDS）」，108年首度死亡人數0人。（詳圖2-16）

圖 2-16 97-108 年原住民族 0 歲嬰兒主要死因死亡率趨勢圖

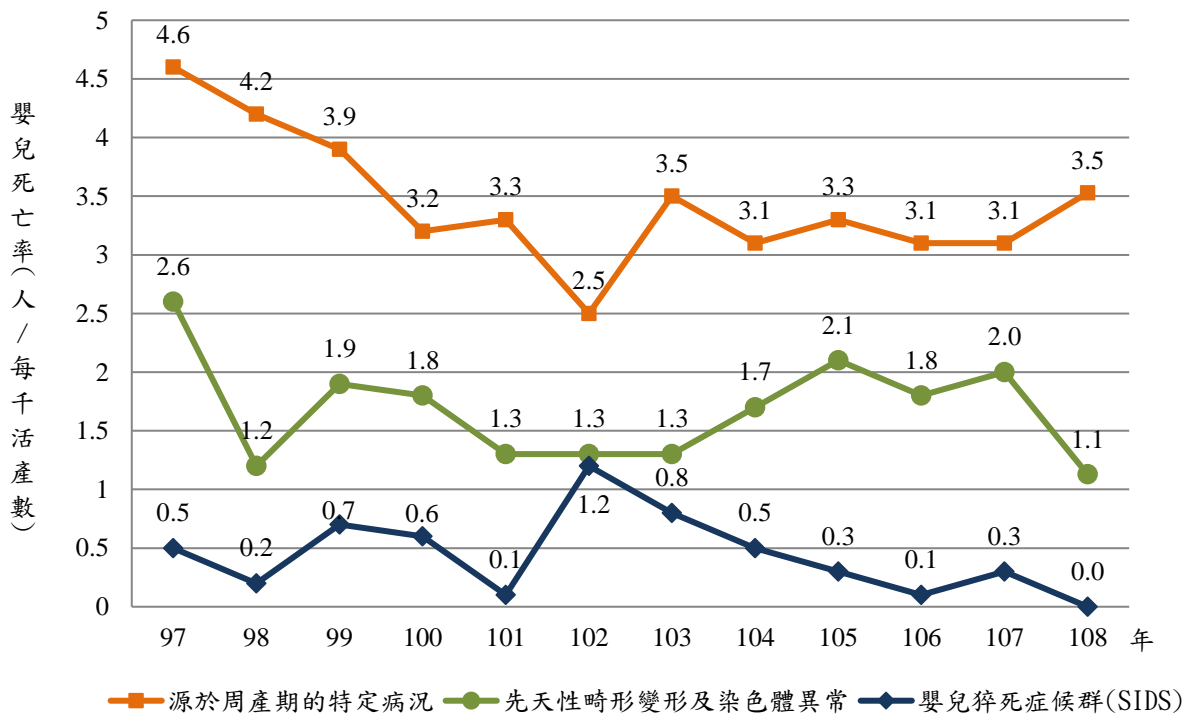

註：1.此圖三項主要死因死亡率（可能非當年度前三大死因）係採用原住民族委員會所出版之97年-107年人口及健康統計年報數據資料，以延續歷年年報趨勢分析之可比較性。
 2.0歲嬰兒主要死因與先天性疾病及遺傳相關性較大，因此以源於週產期的特定病況、先天性畸形變形及染色體異常、嬰兒猝死症候群（SIDS）做趨勢比較。0歲嬰兒之其餘各死因則死亡率跳動性較大。

7、幼年人口（1-14歲）首要死因以「事故傷害」居冠。

108年1-14歲幼年人口死亡人數29人，死亡率為每十萬人口27.8人，與107年相較，死亡人數少16人，死亡率每十萬人口減少15.6人。

幼年人口（1-14歲）死因以「事故傷害」死亡人數9人居首，其餘依序為「先天性畸形變形及染色體異常」死亡人數5人、「流行性感冒」死亡3人、「惡性腫瘤」及「敗血症」死亡2人。「惡性腫瘤」歷年為主要死因之一，108年死亡人數2人列第四。相較於97年「事故傷害」死亡人數為23人，佔97年整體死因48.0%，108年「事故傷害」死亡人數下降至9人，佔108年整體死因31.0%，百分比共下降17.0個百分點。就歷年趨勢，「事故傷害」死亡率較97年減少59.0%，具緩降趨勢：由97年每十萬人口21人下降至102年12人，103年又上升至17人，而後再下降至106年9人，107年則上升至16人，108年再下降至每十萬人口8.6人；「惡性腫瘤」的死亡率則自97至108年維持於每十萬人口2至4人之間。（詳圖2-17）

圖 2-17 97-108 年原住民族幼年人口（1-14 歲）主要死因死亡率趨勢圖

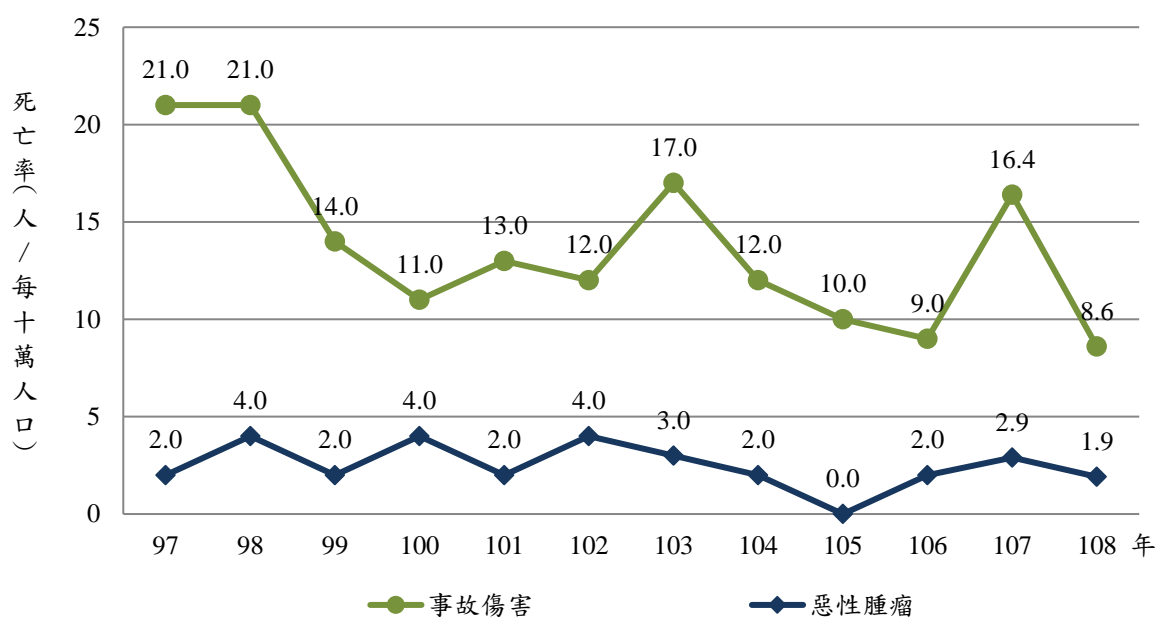

註：1.此圖主要死因死亡率取事故傷害及惡性腫瘤，係採用原住民族委員會所出版之97年-107年人口及健康統計年報數據資料，以延續歷年年報趨勢分析之可比較性。

2.先天性畸形變形及染色體異常、流行性感冒及敗血症因其歷年非1-14歲幼兒主要死因而多未提及，因此未列入趨勢比較。

8、青壯年人口（15-44歲）死因以「事故傷害」為首，「慢性肝病及肝硬化」居次。

108年15-44歲青壯年人口死亡人數541人，死亡率為每十萬人口199.4人與107年相較死亡人數增加9人，死亡率每十萬人口增加2.9人。

前十大主要死因死亡人數佔所有死亡人數的81.7%，依死亡率排序分別為：（1）「事故傷害」95人佔17.6%，死亡率為每十萬人口35.0人；（2）「慢性肝病及肝硬化」91人佔16.8%，死亡率為每十萬人口33.5人；（3）「惡性腫瘤」81人佔15.0%，死亡率為每十萬人口29.9人；（4）「自殺」52人佔9.6%，死亡率為每十萬人口19.2人；（5）「心臟疾病」39人佔7.2%，死亡率為每十萬人口14.4人；（6）「腦血管疾病」31人佔5.7%，死亡率為每十萬人口11.4人；（7）「肺炎」19人佔3.5%，死亡率為每十萬人口7.0人；（8）「糖尿病」17人佔3.1%，死亡率為每十萬人口6.3人；（9）「腎炎、腎病症候群及腎病變」9人佔1.7%，死亡率為每十萬人口3.3人；（10）「高血壓性疾病」8人佔1.5%，死亡率為每十萬人口2.9人。就歷年趨勢，「事故傷害」死亡率由97年每十萬人口67.0人、98年達71.0人最高，之後逐年下降，107年下降為34.4人最低，108年再上升至35.0人；「慢性肝病及肝硬化」死亡率居次，自97年死亡率每十萬人口58.0人，於101年63.0人達最高，之後死亡率下降，至107年下降至33.2人，108年微幅增加至33.5人；「惡性腫瘤」、「心臟疾病」與「自殺」於97至108年間，分別介於每十萬人口22.0人至37.0人、14.0人至21.9人以及10.0人至19.0人之間。綜觀97-108年青壯年人口死因，前兩大死因均為「事故傷害」及「慢性肝病及肝硬化」，自102年起兩者死亡率差距頗接近。與97年比較，「事故傷害」、「慢性肝病及肝硬化」死亡率分別減少47.8%、42.2%。「惡性腫瘤」歷年排序維持第三，「心臟疾病」及「自殺」歷年互為第四與第五死因。（詳圖2-18）

圖 2-18 97-108 年原住民族青壯年人口（15-44 歲）前五大主要死因死亡率趨勢圖

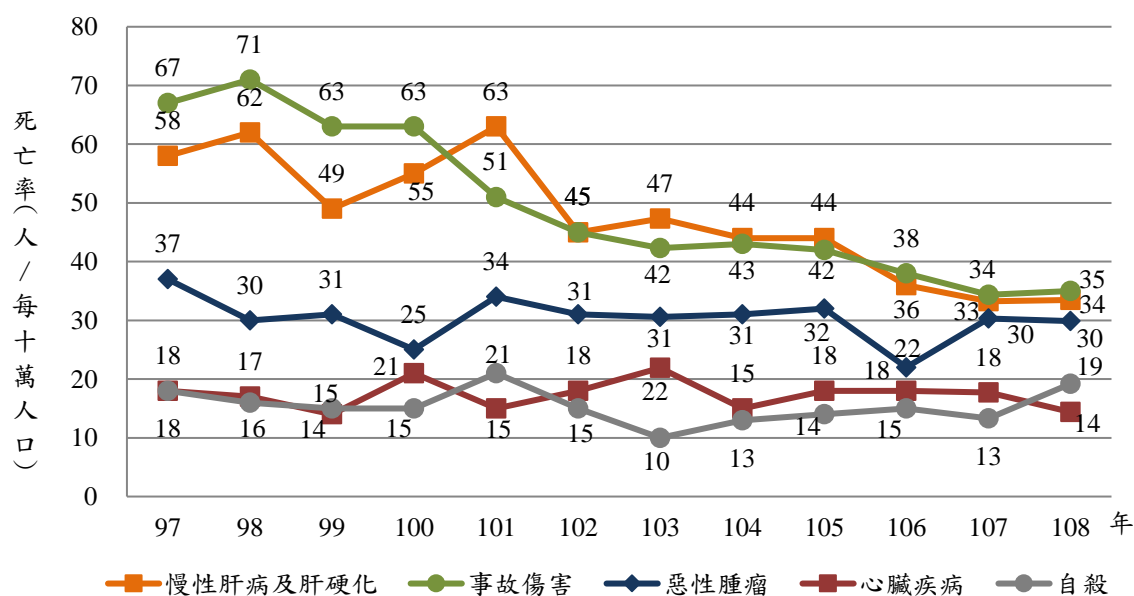

註：圖表為便於閱讀，只取至數值之個位數，故尾數四捨五入關係，總數與細數之間，容或未能完全吻合。

9、 中年人口（45-64歲）主要死因「惡性腫瘤」居冠。

108年45-64歲中年人口死亡人數1,603人，死亡率為每十萬人口1,140.1人，與107年相較，死亡人數減少11人，死亡率每十萬人口減少27.1人。

前十大主要死因死亡人數佔所有死亡人數的82.6%，依死亡率排序分別為：（1）「惡性腫瘤」489人佔30.5%，死亡率為每十萬人口347.8人；（2）「慢性肝病及肝硬化」175人佔10.9%，死亡率為每十萬人口124.5人；（3）「心臟疾病」144人佔9.0%，死亡率為每十萬人口102.4人；（4）「腦血管疾病」123人佔7.7%，死亡率為每十萬人口87.5人；（5）「事故傷害」107人佔6.7%，死亡率為每十萬人口76.1人；（6）「糖尿病」91人佔5.7%，死亡率為每十萬人口64.7人；（7）「肺炎」61人佔3.8%，死亡率為每十萬人口43.4人；（8）「高血壓性疾病」58人佔3.6%，死亡率為每十萬人口41.2人；（9）「腎炎、腎病症候群及腎病變」40人佔2.5%，死亡率為每十萬人口28.4人；（10）「慢性下呼吸道疾病」36人佔2.2%，死亡率為每十萬人口25.6人。就歷年趨勢，「慢性肝病及肝硬化」、「心臟疾病」、「腦血管疾病」及「事故傷害」相較「惡性腫瘤」而言，無巨大波動。97-108年首要死因皆為「惡性腫瘤」，死亡率較97年增加36.4%：由97年每十萬人口255.0人，逐年上升至101年314.0人，至105年死亡率達345.0人，106年下降，107年上升至335.0人，108年再度上升達347.8人。97-108年「慢性肝病及肝硬化」死亡率皆居次，死亡率自97年143.0人，於98年下降至127.0人，之後波動，於106年156.3人達最高，107年則下降為147.2人，108年再下降至每十萬人口124.5人。（詳圖2-19）

圖 2-19 97-108 年原住民族中年人口（45-64 歲）前五大主要死因死亡率趨勢圖

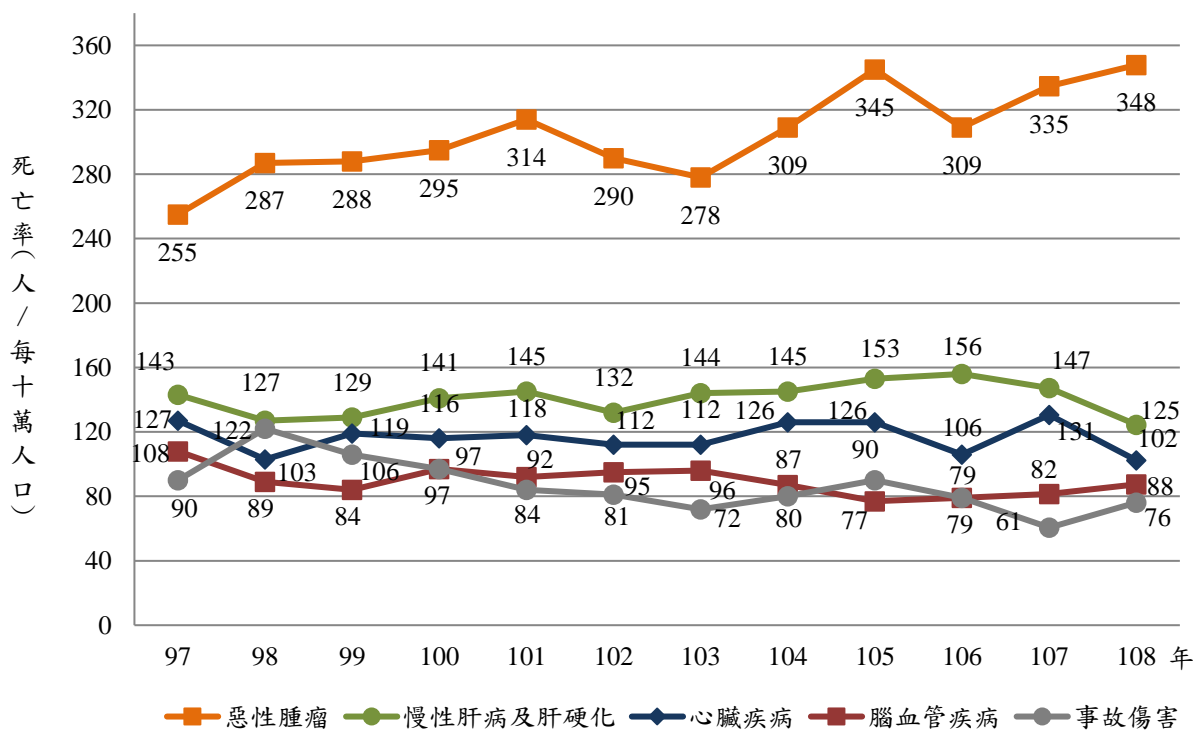

註：圖表為便於閱讀，只取至數值之個位數，故尾數四捨五入關係，總數與細數之間，容或未能完全吻合。

10、「惡性腫瘤」居老年人口（65歲以上）主要死因之冠。

108年65歲以上老年人口死亡人數2,040人，死亡率為每十萬人口4,493.7人，與107年相較，死亡人數減少20人，死亡率每十萬人口減少313.4人。

前十大主要死因死亡人數佔所有死亡人數的80.9%，依死亡率排序分別為：（1）「惡性腫瘤」428人佔21.0%，死亡率為每十萬人口942.8人；（2）「心臟疾病」269人佔13.2%，死亡率為每十萬人口592.6人；（3）「腦血管疾病」200人佔9.8%，死亡率為每十萬人口440.6人；（4）「肺炎」176人佔8.6%，死亡率為每十萬人口387.7人；（5）「糖尿病」144人佔7.1%，死亡率為每十萬人口317.2人；（6）「慢性下呼吸道疾病」132人佔6.5%，死亡率為每十萬人口290.8人；（7）「高血壓性疾病」129人佔6.3%，死亡率為每十萬人口284.2人；（8）「腎炎、腎病症候群及腎病變」66人佔3.2%，死亡率為每十萬人口145.4人；（9）「慢性肝病及肝硬化」55人佔2.7%，死亡率為每十萬人口121.2人；（10）「事故傷害」51人佔2.5%，死亡率為每十萬人口112.3人。97-108年「惡性腫瘤」排序皆居首，死亡率由97年每十萬人口1,011.0人，之後波動，於102年941.0人達最低，於103年達1,137.0最高，104年起逐年下降，107年下降至1,001.0人，108年再下降至942.8人。「心臟疾病」死亡率97-108年皆居次，死亡率自97年638.0人，逐年上升至100年，101年再度下降，102年則上升至806.0人達最高，103年後先降再升，至107年793.0人，108年再下降至593.0人。「腦血管疾病」死亡率97-108年皆居次，死亡率自97年501.0人，逐年上升至102年549.0人達最高，103年後先降再升，至107年404.0人，108年再下降至441.0人。「肺炎」死亡率97-108年皆居次，死亡率自97年410.0人，逐年上升至102年422.0人達最高，103年後先降再升，至107年399.0人，108年再下降至388.0人。「糖尿病」死亡率97-108年皆居次，死亡率自97年212.0人，逐年上升至102年327.0人達最高，103年後先降再升，至107年271.0人，108年再下降至317.0人。（詳圖2-20）

圖 2-20 97-108 年原住民族老年人口（65 歲以上）主要死因死亡率趨勢圖

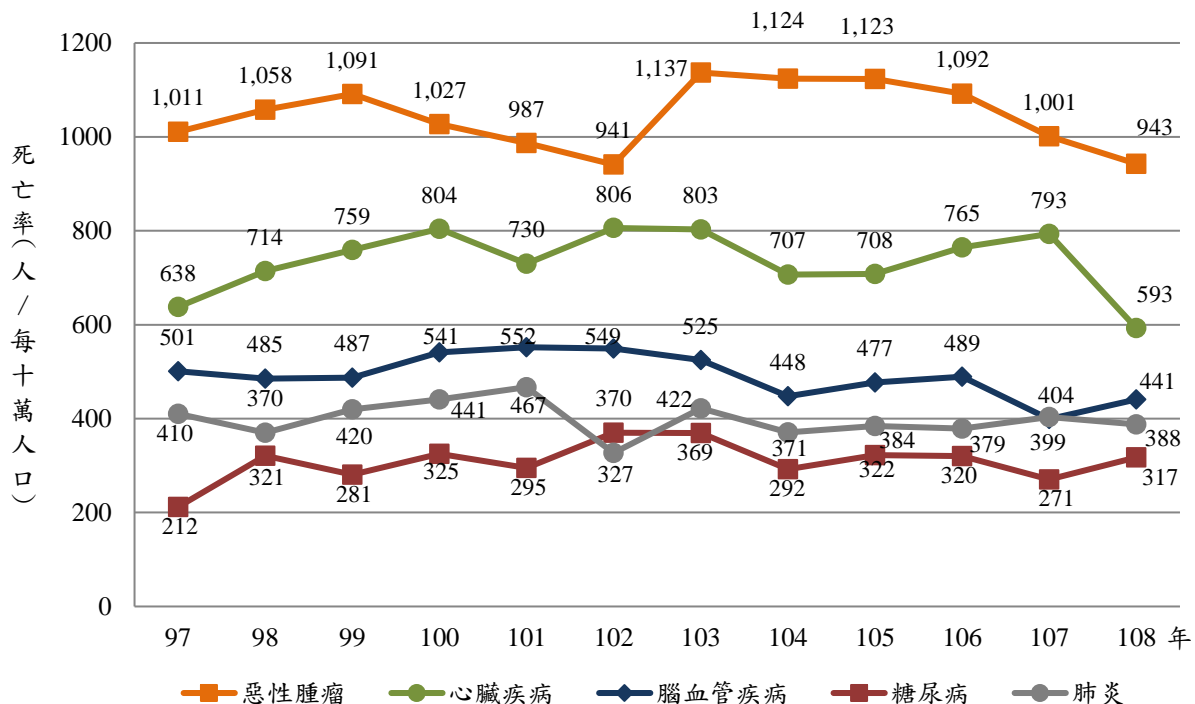

註：此圖死因死亡率取惡性腫瘤、心臟疾病、腦血管疾病、糖尿病及肺炎，係採用原住民族委員會所出版之 97 年-106 年人口及健康統計年報數據資料，以延續歷年年報趨勢分析之可比性。

11、108年與107年相比原住民族癌症標準化死亡率呈下降之趨勢。

108年原住民族癌症全體標準化死亡率為每十萬人口159.0人，男、女性標準化死亡率分別為每十萬人口199.0人與132.0人，男性標準化死亡率為女性之1.5倍。男性癌症標準化死亡率自99年起逐年下降至102年，103年後持續上升至105年，106年後下降，至108年則又微幅上升。女性癌症標準化死亡率自101年持續上升至105年，106年後則波動下降，107年上升，108年再度下降。（詳圖2-21）

0-64歲癌症死亡人數由97年344人逐年增加至101年465人，102年起緩慢下降，104年開始上升，105年死亡人數上升為546人，106年下降後，107年開始上升至549人，108年再上升至571人；而65歲以上癌症死亡人數由100年後逐年下降，103年起開始上升，106年上升至444人，107年下降至429人，108年維持429人，與107年相同。（詳圖2-22）

圖2-21 97-108年原住民族癌症標準化死亡率趨勢圖—性別



圖 2-22 97-108 年原住民族癌症標準化死亡率與死亡人數趨勢圖



(四)、新生兒、嬰兒及孕產婦死因分析

1、 108年原住民族新生兒（出生後未滿4週）及嬰兒死亡率男性高於女性。

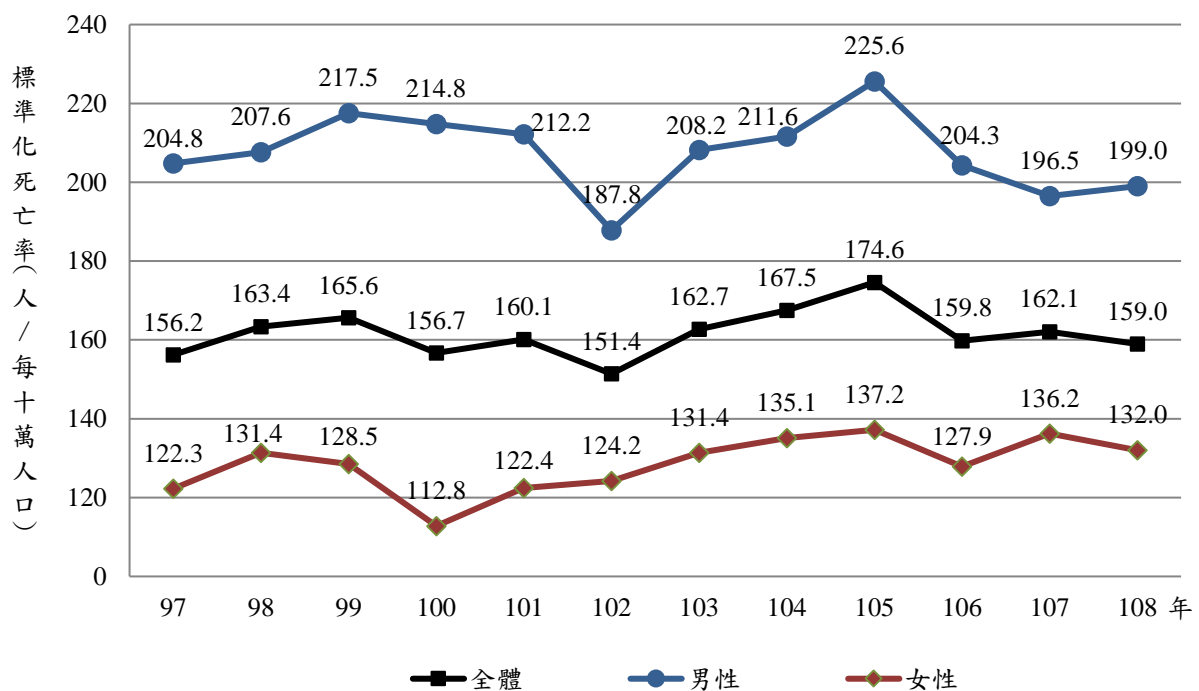
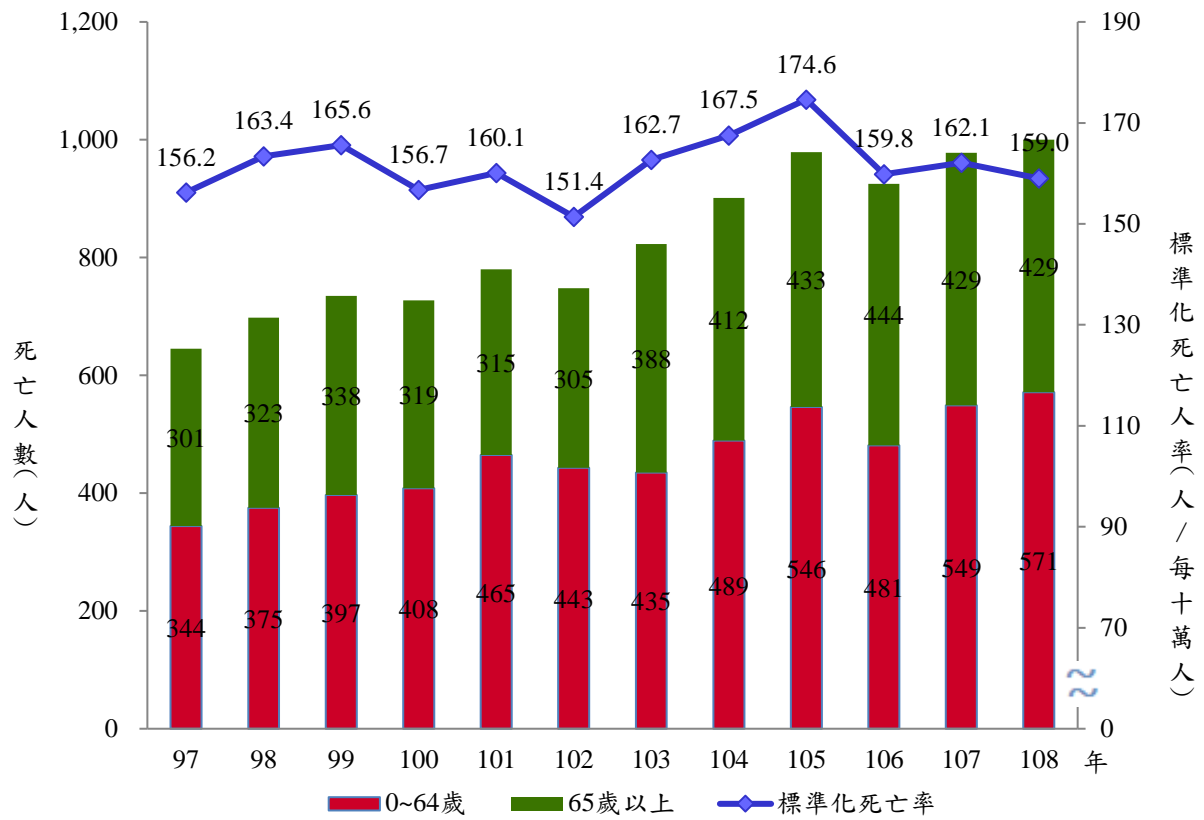
108年原住民族新生兒(出生後未滿4週)死亡人數總計為29人，死亡率為每千活產數4.1人；男性新生兒21人死亡，死亡率為每千活產數5.7人；女性新生兒8人死亡，死亡率為每千活產數2.3人。未滿1歲嬰兒死亡人數總計為46人，死亡率為每千活產數6.5人，男嬰28人死亡，死亡率為每千活產數7.6人，女嬰18人死亡，死亡率為每千活產數5.3人。（詳圖2-23）

比較都會區、平地原鄉和山地原鄉的原住民族新生兒及嬰兒死亡率，平地原鄉新生兒死亡率為每千活產數2.5人低於都會區的2.9人及山地原鄉的7.2人。平地原鄉原住民族嬰兒死亡率為每千活產數5.0人亦低於都會區的5.2人及山地原鄉的9.6人。

108年孕產婦因「妊娠（懷孕）、生產及產褥期原因」死亡之人數為0人。

圖 2-23 108 年原住民族新生兒及嬰兒死亡率—城鄉別

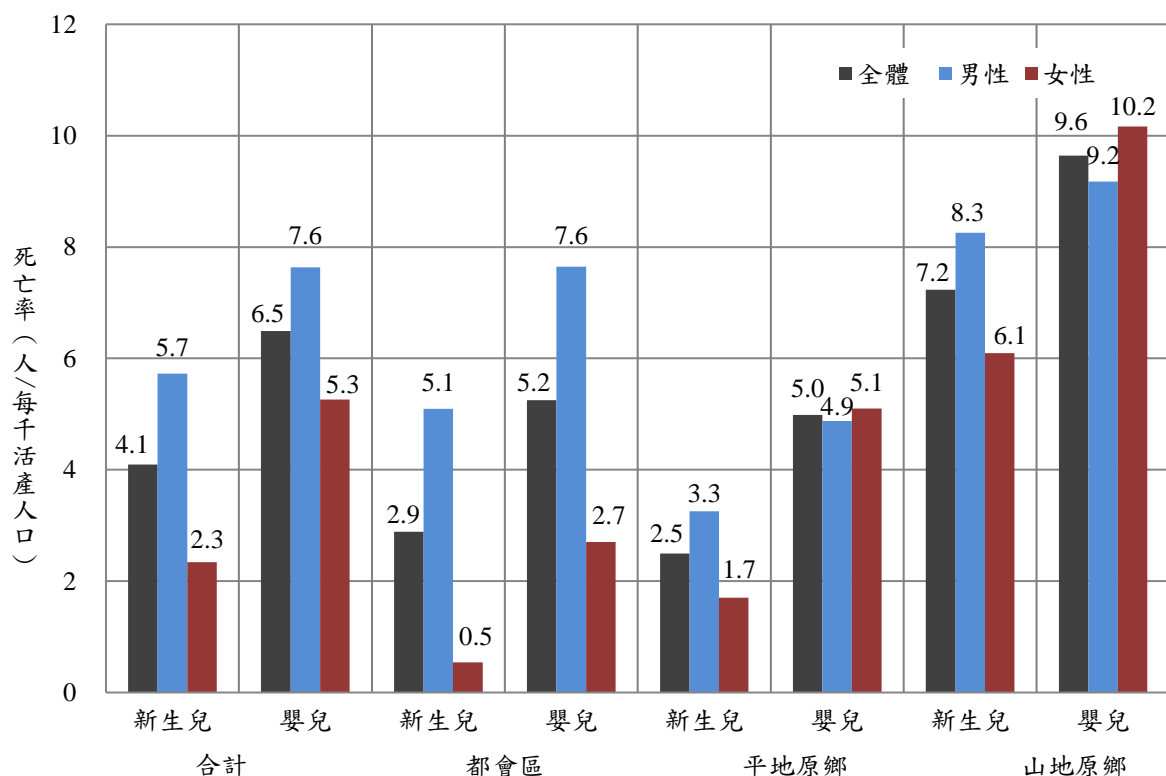

註：1. 「新生兒」係指出生後，未滿四週。
2. 「嬰兒」係指出生後未滿一歲。

(五)、兒童及少年死因分析

1、原住民族兒童1至5歲死亡率為每十萬人口39.5人，約為全國之2.3倍；6至11歲死亡率為每十萬人口16.2人，約為全國1.8倍；12至17歲死亡率為每十萬人口55.4人，約為全國之2.7倍。

108年原住民族兒童1至5歲死亡的總人數為15人，死亡率為每十萬人口39.5人，全國則為每十萬人口17.2人，原住民族1至5歲死亡率約為全國之2.3倍；6至11歲死亡的總人數為7人，死亡率為每十萬人口16.2人，全國則為每十萬人口9.2人，原住民族6至11歲死亡率約為全國之1.8倍；12至17歲死亡的總人數為27人，死亡率為每十萬人口55.4人，全國則為每十萬人口20.7人；12至17歲之死亡率約為全國之2.7倍。（詳表2-18）

表 2-18 108年原住民族與全國兒少分齡死亡率—年齡層別

	1-5 歲		6-11 歲		12-17 歲	
	死亡人數 (人)	死亡率 (人/每十萬人口)	死亡人數 (人)	死亡率 (人/每十萬人口)	死亡人數 (人)	死亡率 (人/每十萬人口)
全國	177	17.2	111	9.2	277	20.7
原住民族	15	39.5	7	16.2	27	55.4

2、原住民族兒童1至5歲「事故傷害」死亡有3人，「病死或自然死」共12人；6-11歲「事故傷害」死亡為3人，「病死或自然死」共4人；12-17歲「事故傷害」死亡有11人，「病死或自然死」共12人。

原住民族1-5歲死亡的人中，「非病死或非自然死」共3人，死因皆為「事故傷害」，死亡率為每十萬人口7.9人；「病死或自然死」共12人，死亡率為每十萬人口31.6人。（詳表2-19）

表 2-19 108年原住民族 1-5 歲兒童主要死因統計

主要死因	死亡人數 (人)	死亡率 (人/每十萬人)	死亡人數結構比 (%)
合計	15	39.5	100.0
小計	3	7.9	20.0
事故傷害	3	7.9	20.0
非病死或非自然死			
運輸意外事故	1	2.6	6.7
機動車事故	1	2.6	6.7
暴露於煙霧、火災和火焰	1	2.6	6.7
意外溺死和淹沒	1	2.6	6.7
小計	12	31.6	80.0
病死或自然死			
流行性感冒	3	7.9	20.0
先天性畸形變形及染色體異常	2	5.3	13.3
敗血症	1	2.6	6.7
心臟疾病（高血壓性疾病除外）	1	2.6	6.7
其他死因	5	13.2	33.3

原住民族 6-11 歲死亡的人中，「非病死或非自然死」共 3 人，「事故傷害」有 3 人，死亡率為每十萬人口 6.9 人；「病死或自然死」共 4 人，死亡率為每十萬人口 9.2 人。（詳表 2-20）

表 2-20 108 年原住民族 6-11 歲兒童主要死因統計

主要死因	死亡人數 (人)	死亡率 (人/每十萬人)	死亡人數結構比 (%)
合計	7	16.2	100.0
非病死或非自然死	3	6.9	42.9
事故傷害	3	6.9	42.9
跌倒(落)	2	4.6	28.6
其他意外	1	2.3	14.3
病死或自然死	4	9.2	57.1
惡性腫瘤	1	2.3	14.3
先天性畸形變形及染色體異常	2	4.6	28.6
其他死因	1	2.3	14.3

原住民族 12-17 歲死亡的人中，「非病死或非自然死」共 15 人，死亡率為每十萬人口 30.8 人，其中「事故傷害」有 11 人，死亡率為每十萬人口 22.6 人，「自殺」4 人，死亡率為每十萬人口 8.2 人；「病死或自然死」共 12 人，死亡率為每十萬人口 24.6 人。（詳表 2-21）

表 2-21 108 年原住民族 12-17 歲兒童主要死因統計

主要死因	死亡人數 (人)	死亡率 (人/每十萬人)	死亡人數結構比 (%)
合計	27	55.4	100.0
非病死或非自然死	15	30.8	55.6
事故傷害	11	22.6	40.7
運輸意外事故	1	2.1	3.7
跌倒(落)	3	6.2	11.1
其他意外	7	14.4	25.9
蓄意自我傷害(自殺)	4	8.2	14.8
病死或自然死	12	24.6	44.4
惡性腫瘤	5	10.3	18.5
敗血症	1	2.1	3.7
高血壓性疾病	1	2.1	3.7
骨骼肌肉系統及結締組織之疾病	1	2.1	3.7
先天性畸形變形及染色體異常	1	2.1	3.7
其他死因	3	6.2	11.1

依城鄉別來看，1-5歲及6-11歲以山地原鄉死亡率最高，分別為每十萬人口77.2人及每十萬人口49.6人，12-17歲以平地原鄉死亡率最高，為每十萬人口44.0人。（詳表2-22）

依區域別來看，1-5歲及6-11歲以南部區域死亡率最高，分別為每十萬人口86.8人及每十萬人口24.2人，12-17歲以北部區域死亡率最高，為每十萬人口69.3人。（詳表2-23）

表2-22 108年原住民族1-17歲死亡人數及死亡率—年齡層別及城鄉別

城鄉別	1-5 歲		6-11 歲		12-17 歲	
	死亡人數 (人)	死亡率 (人/每十萬人口)	死亡人數 (人)	死亡率 (人/每十萬人口)	死亡人數 (人)	死亡率 (人/每十萬人口)
總計	15	39.5	7	16.2	27	55.4
都會區	7	33.2	2	7.9	15	54.3
六都	7	43.3	2	11.0	11	55.7
非六都	0	0.0	0	0.0	4	50.5
平地原鄉	0	0.0	0	0.0	7	71.6
山地原鄉	8	77.2	5	49.6	5	44.0

表 2-23 108 年原住民族 1-17 歲死亡人數及死亡率—年齡層別及區域別

區域別	1-5 歲		6-11 歲		12-17 歲	
	死亡人數 (人)	死亡率 (人/每十萬人口)	死亡人數 (人)	死亡率 (人/每十萬人口)	死亡人數 (人)	死亡率 (人/每十萬人口)
總計	15	39.5	7	16.2	27	55.4
北部區域	5	31.8	2	11.6	13	69.3
中部區域	2	31.0	1	13.4	4	48.8
南部區域	6	86.8	2	24.2	2	21.8
東部區域	2	22.5	2	19.5	8	63.6
福建省	0	0.0	0	0.0	0	0.0

(六)、自殺

1、108年度自殺死亡人數增加1人，死亡率持平，標準化死亡率則微幅下降。

108年原住民族自殺死亡人數為81人，死亡人數結構比為1.9%，死亡率為每十萬人口14.2人，標準化死亡率則為每十萬人口13.0人，較107年標準化死亡率微幅下降(每十萬人口13.4人)。男性自殺死亡人數為50人，約佔所有自殺死亡人數的61.7%，死亡率為每十萬人18.1人;女性自殺死亡人數為31人約佔38.3%，死亡率為每十萬人10.6人。(詳圖2-24)

圖2-24 97-108年原住民族自殺死亡人數及死亡人數結構比趨勢圖

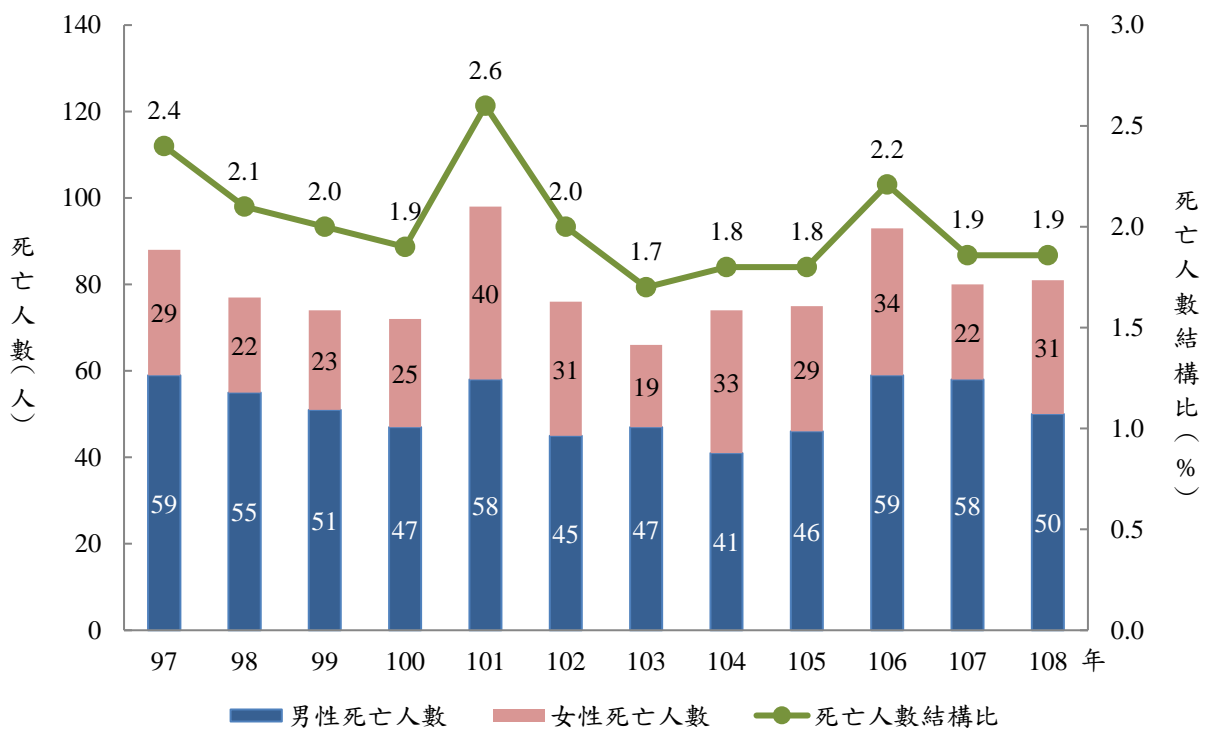

2、 歷年自殺標準化死亡率男性高於女性。

108年原住民族自殺標準化死亡率觀察，男性為每十萬人口16.5人，女性每十萬人口9.8人，相較於107年，男性減少4.0人，女性則是增加2.5人。自97年來，男性自殺標準化死亡率均高於女性。（詳圖2-25）

圖2-25 97-108年原住民族自殺標準化死亡率趨勢圖—性別

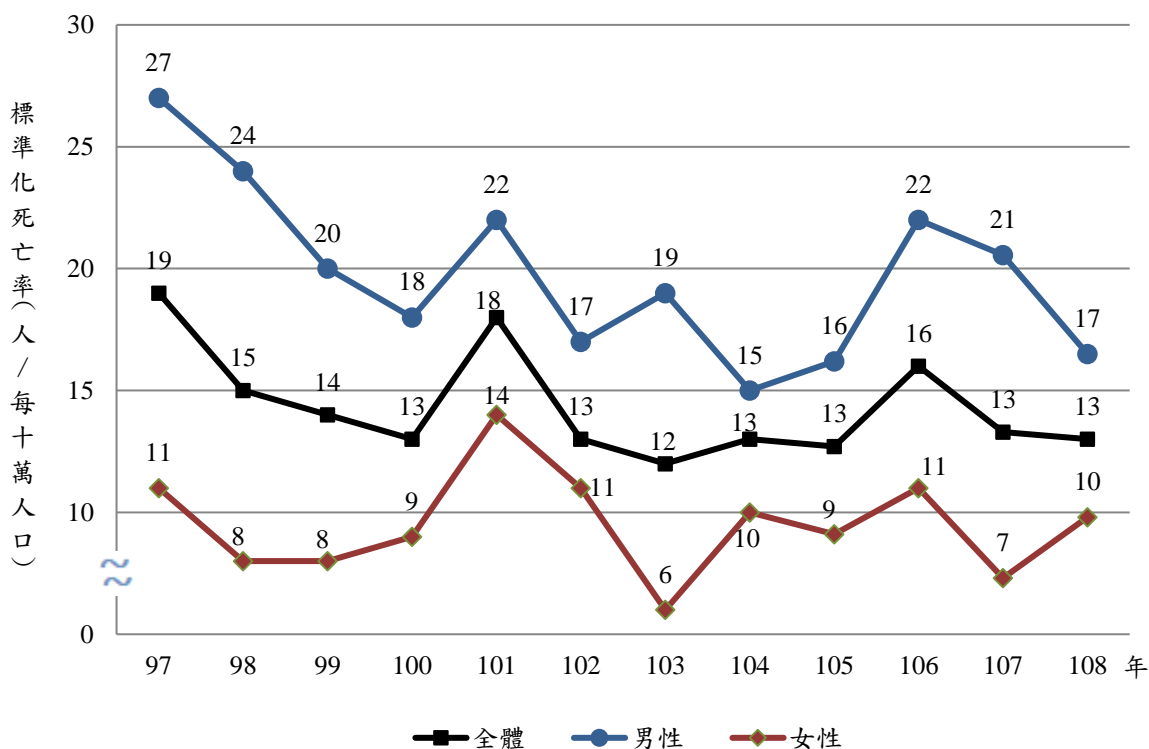

3、 108年0-14歲、45-65歲及65歲以上原住民族之自殺死亡率下降。

歷年來原住民族自殺死亡率雖呈現逐年降低的趨勢，至101年各年齡層死亡率則又稍加攀升，之後逐年降低。值得注意的是，65歲以上者之自殺死亡率均偏高且趨勢起伏大，103年65歲以上人口自殺死亡率上升，由每十萬人口19.0人上升至38.0人，104年則又下降至每十萬人口19.0人，106年上升至每十萬人口47.0人，108年再次下降至每十萬人口11.0人；108年與107年相比，0-14歲、45-65歲及65歲以上原住民族之自殺死亡率皆下降。（詳圖2-26）

圖2-26 97-108年原住民族自殺死亡率趨勢圖—年齡層別

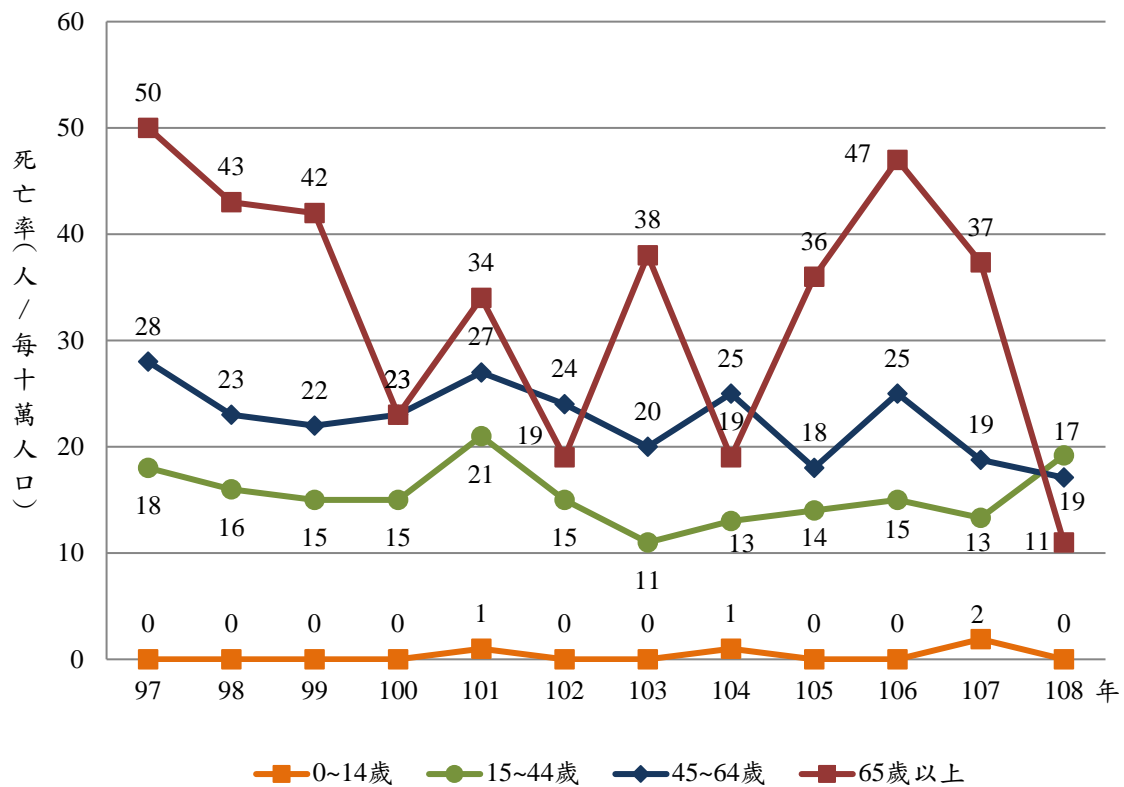

4、原住民族男性自殺死亡率最高為山地原鄉，女性自殺死亡率最高為都會區。

按城鄉別觀察，男性自殺死亡率最高為山地原鄉（每十萬人口23.2人），其次依序為平地原鄉（每十萬人口19.4人）及都會區（每十萬人口13.9人）。女性自殺死亡率高至低依序亦為都會區（每十萬人口12.9人）、平地原鄉（每十萬人口9.1人）及山地原鄉（每十萬人口7.5人）。都會區之原住民族男性及女性死亡率，則非六都（男：每十萬人口19.8人；女：每十萬人口26.4人）均高於六都（男：每十萬人口11.9人；女：每十萬人口8.2人）（詳表2-24）。

表 2-24 108年原住民族自殺死亡人數及死亡率—性別及城鄉別

城鄉別	男性		女性	
	死亡人數 (人)	死亡率 (人/每十萬人口)	死亡人數 (人)	死亡率 (人/每十萬人口)
合計	50	18.1	31	10.6
都會區	17	13.9	19	12.9
六都	11	11.9	9	8.2
非六都	6	19.8	10	26.4
平地原鄉	13	19.4	6	9.1
山地原鄉	20	23.2	6	7.5

按區域別觀察，男性自殺死亡率以東部區域最高（每十萬人口20.6人），其次依序為中部區域（每十萬人口17.6人）、南部區域（每十萬人口17.0人）及北部區域（每十萬人口16.9人）。女性自殺死亡率最高為南部區域（每十萬人口19.1人），其次依序為中部區域（每十萬人口13.6人）、北部區域（每十萬人口7.5人）及東部區域（每十萬人口7.1人）（詳表2-25）。

表 2-25 108 年原住民族自殺死亡人數及死亡率—性別及區域別

區域別	男性		女性	
	死亡人數 (人)	死亡率 (人/每十萬人口)	死亡人數 (人)	死亡率 (人/每十萬人口)
合計	50	18.1	31	10.6
北部區域	16	16.9	8	7.5
中部區域	7	17.6	6	13.6
南部區域	9	17.0	11	19.1
東部區域	18	20.6	6	7.1
福建省	0	0.0	0	0.0

5、108年男性及女性皆以「吊死、勒死及窒息自殺」自殺者的死亡率最高。

就自殺各死因之死亡人數觀察，男性「吊死、勒死及窒息」的死亡人數最多，為22人（佔44.0%），死亡率每十萬人口8.0人，其次為「以固體或液體物質」者10人（佔20.0%），死亡率每十萬人口3.6人，「以氣體及蒸汽」者7人（佔14.0%），死亡率每十萬人口2.5人；女性「吊死、勒死及窒息」自殺死亡者最多，為10人（佔32.3%），死亡率每十萬人口3.4人，其餘依序為「由高處跳下」7人（佔22.6%）及「以氣體及蒸汽」者6人（佔19.4%），死亡率每十萬人口2.4人及2.0人。（詳表2-26）

表 2-26 108 年原住民族自殺死因結構—性別

自殺死因	男性		女性	
	死亡人數 (人)	死亡率 (人/每十萬人口)	死亡人數 (人)	死亡率 (人/每十萬人口)
合計	50	18.1	31	10.6
以固體或液體物質	10	3.6	4	1.4
以氣體及蒸汽	7	2.5	6	2.0
吊死、勒死及窒息	22	8.0	10	3.4
溺水	2	0.7	3	1.0
鎗砲及爆炸物	3	1.1	0	0.0
切穿工具	0	0.0	0	0.0
由高處跳下	6	2.2	7	2.4
其他	0	0.0	1	0.3

(七)、事故傷害

1、 事故傷害自98年至102年標準化死亡率持續下降，103年微幅上升，104年開始至108年則微幅下降。

108年原住民族事故傷害死亡人數為265人，標準化死亡率為每十萬人口43.3人。若與107年比較，標準化死亡率每十萬人口減少0.4人。（詳圖2-27）

108年事故傷害死亡中以「運輸事故」所佔的比例最高，「運輸事故」計死亡121人，佔全事故傷害死亡的45.7%；男性「運輸事故」死亡人數為87人，佔男性事故傷害死亡的43.5%；女性「運輸事故」死亡人數為34人，佔女性事故傷害死亡的52.3%。（詳表2-27）

圖2-27 97-108年原住民族事故傷害標準化死亡率趨勢圖—性別



表 2-27 108 年原住民族事故傷害死亡統計指標—性別

性別	所有事故傷害							
	所有運輸事故		機動車 交通事 故	毒害物質（所 致） 的意外中毒及暴 露	跌（摔） 倒（落）	暴露於煙 霧、 火災和火焰	意外溺死 和淹沒	其他
死亡人數（人）								
全體	265	121	113	14	56	2	25	47
男性	200	87	80	9	42	2	22	38
女性	65	34	33	5	14	0	3	9
死亡率（人/每十萬人口）								
全體	46.6	21.3	19.9	2.5	9.8	0.4	4.4	8.3
男性	72.6	31.6	29.0	3.3	15.2	0.7	8.0	13.8
女性	22.2	11.6	11.3	1.7	4.8	0.0	1.0	3.1
標準化死亡率（人/每十萬人口）								
全體	43.3	19.8	18.6	2.2	8.7	0.4	4.5	7.7
男性	71.0	30.9	28.1	3.0	14.6	0.8	8.8	13.5
女性	19.4	10.6	10.3	1.6	3.9	0.0	0.9	2.4

註：「機動車交通事故」為「所有運輸事故」的一個分類

(八)、70歲以下人口平均生命年數損失

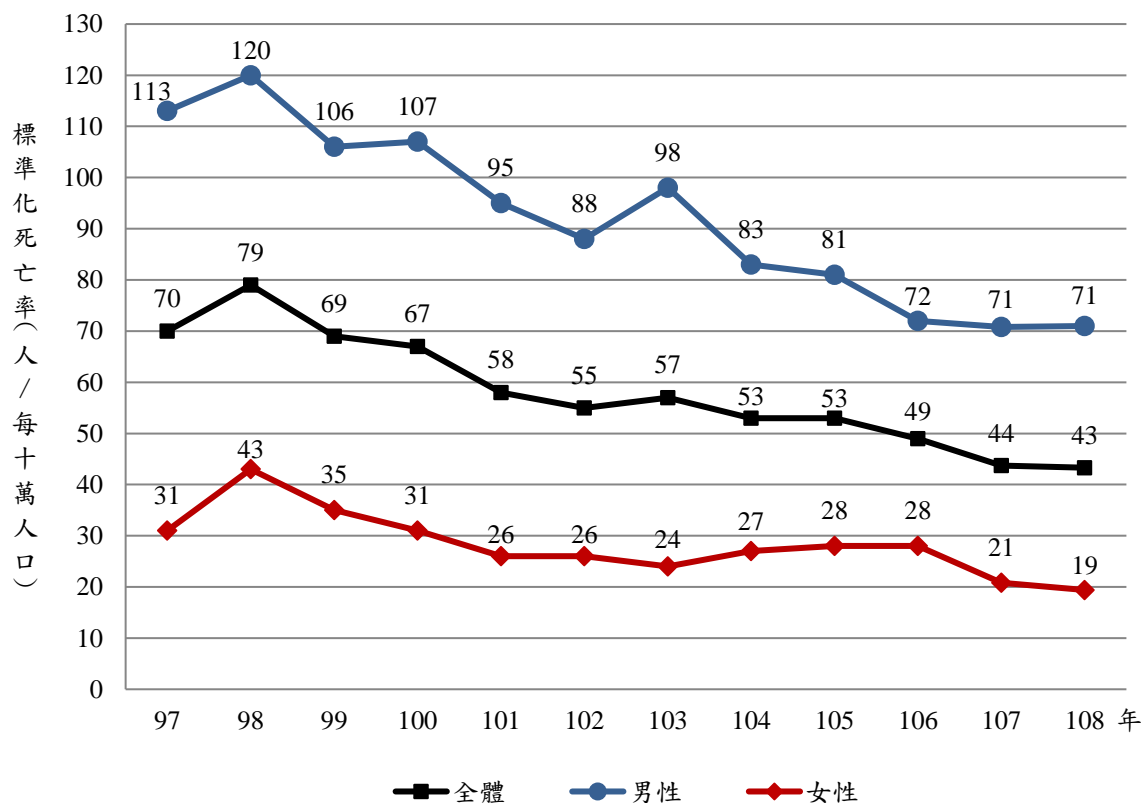
1、108年原住民族70歲以下人口全死因平均生命年數損失為18.4年，相較於97年少了4.7年。

所謂70歲以下平均生命年數損失乃是指假設一般人可活至70歲，如因某疾病或事件於70歲前死亡所損失的年歲，加總後除以70歲以下死亡人數。

108年70歲以下人口平均生命年數平均損失18.4年，相較於107年少0.2年，相較於97年少4.7年。108年男性70歲以下死亡人口平均生命年數損失為每人19.1年，女性為17.0年，與107年比較男性平均生命年數損失相同，與107年比較女性少0.8年。（詳圖2-28）

圖 2-28 97-108 年原住民族 70 歲以下人口全死因之平均生命年數損失趨勢圖—性別

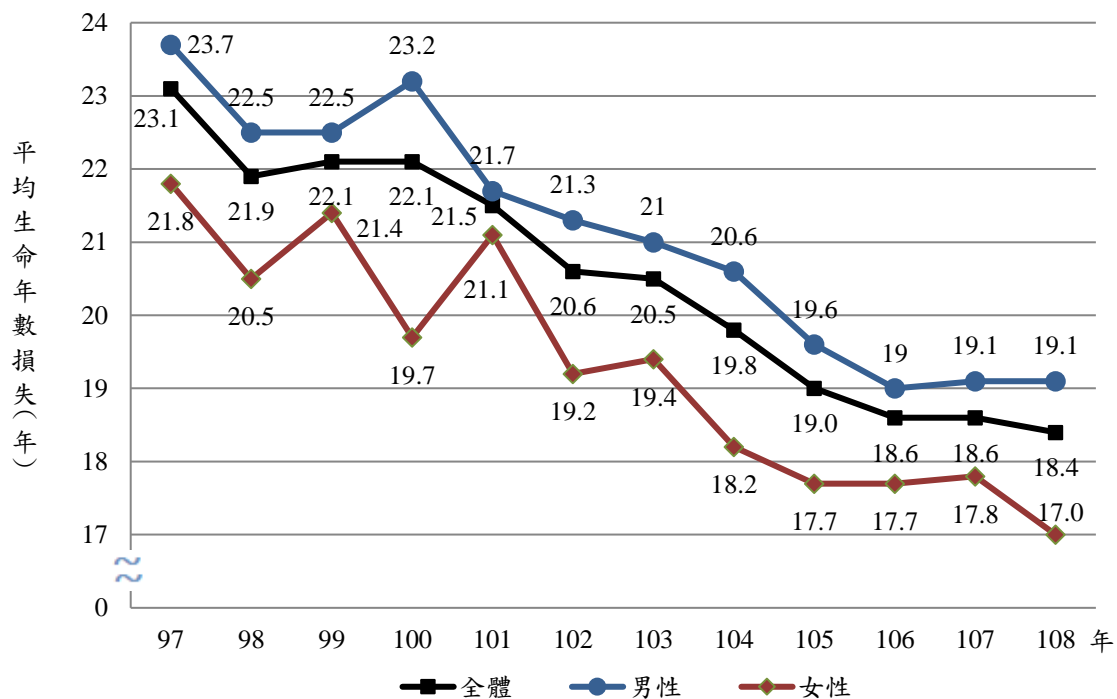

1、「事故傷害」(27.3年)、「慢性肝病及肝硬化」(20.3年)與「肺炎」(16.7年)70歲以下平均生命年數損失位居前三名。

108年70歲以下所有死因平均生命年數損失為18.4年，十大主要死因依70歲以下平均生命年數損失觀察，依序為：(1)「事故傷害」27.3年；(2)「慢性肝病及肝硬化」20.3年；(3)「肺炎」16.7年；(4)「腎炎、腎病症候群及腎病變」15.3年；(5)「心臟疾病」15.1年；(6)「腦血管疾病」14.6年；(7)「惡性腫瘤」14.5年；(8)「糖尿病」13.4年；(9)「高血壓性疾病」12.8年；(10)「慢性下呼吸道疾病」11.5年。（詳表2-28）

表 2-28 97 年與 108 年 70 歲以下原住民族之十大死因平均生命年數損失—性別

序位	主要死因	108 年平均生命年數損失 (A)			97 年平均生命年數損失 (B)			增減年數 (A-B)		
		全體 (年)	男 (年)	女 (年)	全體 (年)	男 (年)	女 (年)	全體 (年)	男 (年)	女 (年)
	全死因	18.4	19.1	17.0	23.1	23.7	21.8	-4.7	-4.6	-4.8
1	惡性腫瘤	14.5	14.4	14.5	17.6	18.0	17.0	-3.1	-3.6	-2.5
2	心臟疾病 (高血壓性疾病除外)	15.1	16.3	12.5	18.1	19.0	16.4	-3.0	-2.7	-3.9
3	腦血管疾病	14.6	16.4	10.6	17.8	18.4	16.6	-3.2	-2.0	-6.0
4	慢性肝病及肝硬化	20.3	21.6	16.9	23.7	24.3	22.3	-3.4	-2.7	-5.5
5	事故傷害	27.3	27.8	25.6	33.2	32.8	35.0	-5.9	-5.0	-9.4
6	肺炎	16.7	16.2	19.1	19.5	20.8	16.8	-2.8	-4.6	2.3
7	糖尿病	13.4	14.7	10.9	16.8	18.0	14.4	-3.4	-3.3	-3.5
8	高血壓性疾病	12.8	13.2	12.2	16.9	18.8	13.6	-4.1	-5.6	-1.4
9	慢性下呼吸道疾病	11.5	11.2	12.2	15.3	13.4	17.9	-3.8	-2.2	-5.7
10	腎炎、腎病症候群及腎病變	15.3	16.9	13.5	10.6	10.4	10.8	4.7	6.5	2.7

註：1. 70歲以下潛生命年數損失—各年齡預期可存活年數為 (70-死亡時之年齡) × 該年齡死亡人數之和。

2. 70歲以下平均生命年數損失—潛生命年數損失/70 歲以下該死因之死亡人數。

三、全民健康保險醫療統計

原住民族全民健康保險醫療統計包含門診、住院及急診等三大部分。本節將就整體醫療統計先進行概況分析，再就門診、住院、急診進行細項特性探討。全民健保資料源自於申報，故本報告結果非確診人數統計，就診率亦非疾病盛行率，於解釋時，須加留意。

(一)、全民健康保險醫療統計概況（門急住診合計）

1、原住民族 108 年健保醫療曾就醫人數為 543,029 人，就醫件數為 9,500,315 件，醫療費用為 17,915 百萬點⁶。

108 年底原住民族計 543,029 人，佔全國總人口 2.4%，原住民族不論是在就醫人數、件數及醫療費用約佔全國 2.4% ~ 2.5% 左右。（詳表 3-1）

表 3-1 98-108 年原住民族與全國健保就醫概況

年度	原住民族			全國			原住民族/全國×100%		
	就醫人數 (千人)	件數 (千件)	醫療費用 (百萬點)	就醫人數 (千人)	件數 (千件)	醫療費用 (百萬點)	就醫人數 (%)	件數 (%)	醫療費用 (%)
98	436	7,063	9,611	21,188	354,782	491,584	2.1	2.0	2.0
99	448	7,350	9,889	21,311	359,898	503,773	2.1	2.0	2.0
100	464	7,775	10,504	21,575	358,243	529,740	2.2	2.2	2.0
101	476	8,058	11,210	21,740	378,718	540,290	2.2	2.1	2.1
102	488	8,130	11,052	21,891	437,116	561,322	2.2	1.9	2.0
103	499	8,510	12,626	22,019	371,775	583,643	2.3	2.3	2.2
104	507	8,528	13,097	22,106	370,643	596,131	2.3	2.3	2.2
105	521	8,867	14,806	22,254	376,210	619,380	2.3	2.4	2.4
106	528	8,942	15,896	22,281	376,492	656,884	2.4	2.4	2.4
107	536	9,199	16,959	22,342	385,993	691,821	2.4	2.4	2.5
108	543	9,500	17,915	22,390	393,780	722,265	2.4	2.4	2.5

註：門診、急診及住院合計。

2、原住民族健保醫療使用從 104 年到 108 年就診率逐年增加，從 93.3% 增加至 95.5%；而 108 年每人平均就醫件數 17.5 件，每次平均醫療費用亦增加至 1,886 點。

全民健保自實施以來，全國民眾的就診率皆在九成左右，原住民族亦不例外。108 年全國為 94.9%，原住民族為 95.5%。

按性別觀察原住民族健保就診率及每人平均就醫次數，108 年女性較男性高，其中就診率之性別差異逐年縮小，從 104 年兩者差 5.4 個百分點，至 108 年降為 4.1 個百分點；每人平均就醫次數女性較男性多 3.6 件。每次平均醫療費用，歷年男性卻較女性高，108 年差異 398 點。（詳表 3-2）

⁶醫療點數亦稱支付點數，依據全民健康保險醫療費用支付標準訂定之。醫療服務提供者藉由支付點數的申報，經衛生福利部健保署審查核檢之後支付費用，因此醫療點數 1 點非代表新台幣 1 元。

表 3-2 98-108 年原住民族健保就醫指標—性別

年度	就診率 (%)				每人平均就醫次數 (件)				每次平均醫療費用 (點)			
	總計	男性	女性	性別差異 (女-男)	總計	男性	女性	性別差異 (女-男)	總計	男性	女性	性別差異 (女-男)
98	87.5	83.5	91.4	7.9	16.2	14.3	17.9	3.6	1,361	1,523	1,245	-278
99	88.2	84.3	91.9	7.6	16.4	14.5	18.1	3.6	1,346	1,504	1,233	-272
100	89.7	86.1	93.2	7.2	16.8	14.8	18.6	3.8	1,351	1,512	1,238	-274
101	90.9	87.5	94.2	6.7	16.9	14.9	18.7	3.8	1,391	1,550	1,279	-272
102	92.0	88.8	95.1	6.3	16.7	14.7	18.5	3.8	1,359	1,504	1,257	-246
103	93.0	90.2	95.6	5.5	17.1	15.0	18.9	3.8	1,484	1,648	1,366	-282
104	93.3	90.5	95.9	5.4	16.8	14.8	18.6	3.8	1,536	1,719	1,405	-314
105	94.8	92.3	97.1	4.8	17.0	15.1	18.8	3.7	1,670	1,904	1,501	-403
106	94.9	92.6	97.1	4.6	16.9	15.0	18.6	3.6	1,778	2,006	1,612	-394
107	95.2	92.9	97.3	4.4	17.2	15.3	18.9	3.6	1,844	2,088	1,666	-423
108	95.5	93.4	97.5	4.1	17.5	15.6	19.2	3.6	1,886	2,115	1,718	-398
年度差異值*	2.2	2.9	1.6	-	0.7	0.8	0.6	-	349.7	396.5	312.9	-

註：1.門診、急診及住院合計。

2.就診率為就診人數除以年中人口數×100，即為每百人中有多少人就診。

*年度差異值為 108 年的指標減去 104 年的指標。

3、門診（不含急診）的就診率為 94.9%，住院的就診率為 12.1%，急診就診率為 29.7%。

108 年原住民族就診率為 95.5%，分別以門診、住院及急診不同就醫類型進行觀察，其中門診（不含急診）的就診率為 94.9%，住院的就診率為 12.1%，而急診的就診率 29.7%；門診中以西醫的就診率最高，為 93.0%，其次為牙醫 37.4%，中醫的就診率 22.9% 為最低。

以就醫件數觀察，原住民族 108 年健保門診（含急診）及住院就診（簡稱門住診）合計 9,500 千件，其中門診佔 95.5% 最多、其次為急診 3.2%、最少為住院 1.3%；在門診中，不論就診率或就醫件數均以西醫所佔的比例最高、其次為牙醫、最少為中醫。有就醫者平均每人一年就醫件數為 17.5 件，每人平均使用醫療費用 32,991 點。

以醫療費用觀察，108 年原住民族的總醫療費用 17,915 百萬點，其中門診佔 56.9%（10,195 百萬點）最高、其次為住院 37.7%（6,758 百萬點）、最少為急診 5.4%（961 百萬點）。以不同的就醫類別觀察，每人平均使用醫療費用以住院 98,000 點最高、其次為門診 18,891 點、最後為急診 5,691 點。而在門診中，每人平均使用醫療費用以西醫門診 17,073 點為最高、其次為牙醫與中醫分別為 3,630 點及 3,026 點。若以每件平均醫療費用觀察，仍以住院 54,759 點為最高，其次為急診 3,202 點。（詳表 3-3）

以就醫人次觀察，門診 16,458,842 人次所佔比例為最高，其次為急診 544,549 人次，最少為住院 443,291 人次。以就醫費用來看，以門診 10,195,009 千點為最高，其次為住院 6,758,298 千點，最少為急診 961,732 千點。（詳圖 3-1）

表 3-3 108 年原住民族健保就醫指標—就診別

就診別	就醫摘要			就醫指標			
	就醫人數 (人)	件數 (千件)	醫療費用 (千點)	就診率 (%)	每人平均件數 (件)	每人平均醫療費用 (點)	每件平均醫療費用 (點)
合計	543,029	9,500	17,915,039	95.5	17.5	32,991	1,886
門診	539,664	9,077	10,195,009	94.9	16.8	18,891	1,123
西醫門診	528,833	7,876	9,028,621	93.0	14.9	17,073	1,146
中醫門診	130,285	584	394,276	22.9	4.5	3,026	675
牙醫門診	212,674	616	772,111	37.4	2.9	3,630	1,253
住院	68,962	123	6,758,298	12.1	1.8	98,000	54,759
急診	168,991	300	961,732	29.7	1.8	5,691	3,202

註：1.就醫人數係以疾病碼與身分證字號為歸戶鍵值計算而成，亦即去除重複之人次資料而為人數資料。

2.就醫件數係以主要疾病碼為主，所計算出的件數。

圖 3-1 108 年原住民族就診人次與醫療費用分布圖

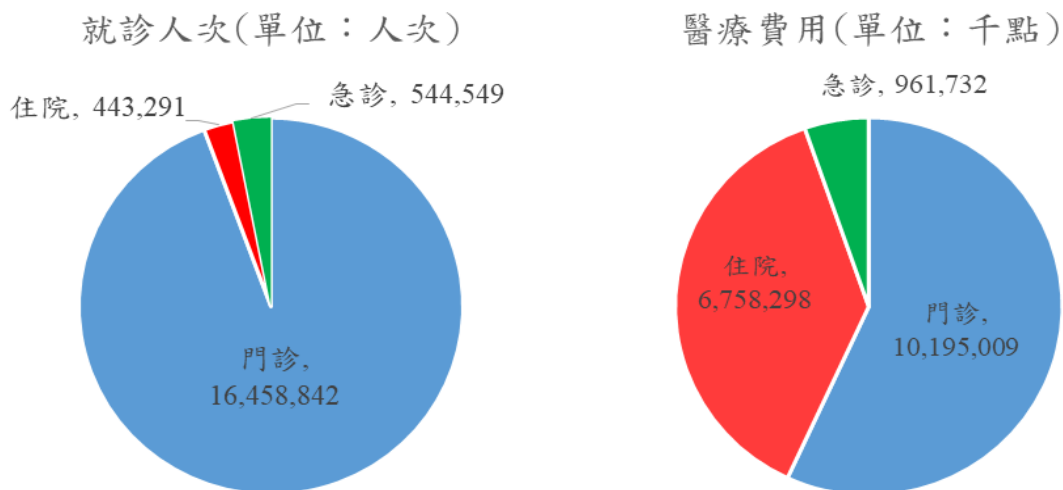

註：就診人次係直接將所有的資料列入計算，故取 ICD-10 疾病所有主、次診斷代碼。

4、按主要疾病別觀察，原住民族 108 年以呼吸及消化系統疾病就診率最高，分別為 73.5% 及 62.0%。

108 年原住民族就診率以「呼吸系統疾病」最高 73.5%，第二為「消化系統疾病」62.0%，其次為「症狀、徵候與臨床和實驗室的異常發現，他處未歸類者」、「肌肉骨骼系統及結締組織疾病」、「傷害、中毒與其它外因造成的特定影響」、「皮膚及皮下組織疾病」、及「影響健康狀況及健康服務」等五項，其就診率均高過三成。其他原住民關注疾病之就診率，結核病 (ICD-10:A15-A19) 為 0.6% (全國為 0.1%)，肺炎 (ICD-10: J12-J18) 為 7.1% (全國為 4.6%)、酒精相關障礙症 (ICD-10: F10) 為 0.7% (全國為 0.2%)、酒精性肝病 (ICD-10: K70) 為 0.8% (全國為 0.2%)，慢性肝炎及肝硬化 (ICD-10: K73-K74) 為 3.0% (無全國統計數據)。(詳表 3-4)

108 年原住民族腫瘤就診率為 6.2% (全國為 9.9%)，以惡性腫瘤疾病別觀察，「其他、界

定不明、續發性及未明示部位之惡性腫瘤」就診率0.5%為最高（全國為0.7%），第二為「乳房惡性腫瘤」為0.3%（全國為0.6%），第三為「唇、口腔及咽惡性腫瘤」為0.2%（全國為0.3%）。（詳表3-4-1）

表3-4 108年原住民族健保醫療就診率概況—性別及疾病別

疾病別	國際疾病傷害及死因分類標準第十版	原住民族就診率(%)			全國就診率(%)*		
		總計	男性	女性	總計	男性	女性
總計		95.5	93.4	97.5	94.9	93.2	96.5
感染症及寄生蟲病	A00 - B99	23.6	22.4	24.8	22.8	22.3	23.4
結核病	A15 - A19	0.6	0.8	0.5	0.1	0.2	0.1
腫瘤	C00 - D49	6.2	3.9	8.4	9.9	7.0	12.7
血液和造血器官及涉及免疫機轉的疾患	D50 - D89	3.8	2.2	5.4	3.4	2.2	4.7
內分泌、營養和代謝疾病	E00 - E89	20.0	18.4	21.4	21.3	20.0	22.5
精神、行為和神經發展疾患	F01 - F99	10.6	9.1	12.0	12.0	10.6	13.4
失智	F01 - F03	0.5	0.4	0.7	1.1	0.8	1.3
酒精相關障礙症	F10	0.7	1.0	0.5	0.2	0.3	0.1
焦慮、解離、壓力相關、身體障礙和其他非精神病的精神疾患	F40 - F48	4.6	2.8	6.3	6.1	4.5	7.6
神經系統疾病	G00 - G99	13.7	9.8	17.3	15.3	12.1	18.5
眼睛及其附屬器官的疾病	H00 - H59	26.4	22.7	29.8	30.8	26.9	34.7
耳與乳突疾病	H60 - H95	11.3	9.9	12.6	11.8	10.6	13.0
循環系統疾病	I00 - I99	21.1	20.0	22.3	21.2	21.8	20.6
呼吸系統疾病	J00 - J99	73.5	68.2	78.5	69.2	66.1	72.1
肺炎	J12 - J18	7.1	6.9	7.3	4.6	4.6	4.6
消化系統疾病	K00 - K95	62.0	57.1	66.6	68.5	65.0	71.9
酒精性肝病	K70	0.8	1.1	0.5	0.2	0.4	0.1
慢性肝炎及肝硬化	K73-K74	3.0	3.4	2.6	--	--	--
皮膚及皮下組織疾病	L00 - L99	36.5	32.7	40.1	35.1	31.8	38.4
肌肉骨骼系統及結締組織疾病	M00 - M99	38.4	37.1	39.6	34.9	32.6	37.1
生殖泌尿系統疾病	N00 - N99	22.8	10.4	34.5	24.4	14.4	34.3
妊娠、生產與產褥期	O00 - O9A	2.4	--	4.8	2.9	--	2.9
源於周產期的病況	P00 - P96	1.0	0.3	1.6	0.5	0.3	0.8
先天性畸形、變形與染色體異常	Q00 - Q99	1.0	0.9	1.1	1.1	1.0	1.1
症狀、徵候與臨床和實驗室的異常發現，他處未歸類者	R00 - R99	51.5	45.0	57.6	47.0	42.0	51.9
傷害、中毒與其它外因造成的特定影響	S00 - T88	37.5	39.6	35.4	31.4	31.1	31.8
導致罹病或致死之外因	V00 - Y99	3.4	3.9	2.9	2.4	2.5	2.3
影響健康狀況及健康服務	Z00 - Z99	35.8	29.3	41.9	31.2	24.4	37.9
分類不詳		13.2	9.1	17.0	0.2	0.2	0.2

註：*資料來源：2019全民健康保險醫療統計。--：無資料。

表3-4-1 108年原住民族健保醫療腫瘤就診率概況—性別及疾病別

疾病別	國際疾病傷害及死因分類標準第十版	原住民族就診率 (%)			全國就診率 (%) *		
		總計	男性	女性	總計	男性	女性
腫瘤	C00-D49	6.2	3.9	8.4	9.9	7.0	12.7
唇、口腔及咽惡性腫瘤	C00-C14	0.2	0.3	0.1	0.3	0.5	0.1
食道惡性腫瘤	C15	0.0	0.1	0.0	0.0	0.1	0.0
胃惡性腫瘤	C16	0.1	0.1	0.1	0.1	0.1	0.1
結腸惡性腫瘤	C18	0.1	0.1	0.1	0.3	0.3	0.3
直腸乙狀結腸連接處、直腸、肛門及肛管惡性腫瘤	C19-C21	0.1	0.1	0.1	0.2	0.2	0.1
肝及肝內膽管惡性腫瘤	C22	0.2	0.2	0.2	0.3	0.4	0.2
胰臟惡性腫瘤	C25	0.0	0.0	0.0	0.0	0.0	0.0
其他消化器官之惡性腫瘤	C17, C23-C24, C26	0.0	0.0	0.0	0.0	0.0	0.0
喉惡性腫瘤	C32	0.0	0.0	0.0	0.0	0.0	0.0
氣管、支氣管和肺惡性腫瘤	C33-C34	0.2	0.2	0.2	0.3	0.3	0.3
其他呼吸系統及胸腔內器官惡性腫瘤	C30-C31, C37-C39	0.0	0.0	0.0	0.0	0.0	0.0
肢體骨及關節軟骨惡性腫瘤	C40-C41	0.0	0.0	0.0	0.0	0.0	0.0
皮膚惡性黑色素瘤	C43	0.0	0.0	0.0	0.0	0.0	0.0
皮膚之其他及未明示惡性腫瘤	C44	0.0	0.0	0.0	0.1	0.1	0.0
間皮及軟組織之惡性腫瘤	C45-C49	0.0	0.0	0.0	0.0	0.0	0.0
乳房惡性腫瘤	C50	0.3	0.0	0.6	0.6	0.0	1.2
子宮頸惡性腫瘤	C53	0.1	--	0.1	0.1	--	0.1
子宮體及未明示部位子宮惡性腫瘤	C54-C55	0.1	--	0.1	0.2	--	0.2
其他女性生殖器官之惡性腫瘤	C51-C52, C56-C58	0.0	--	0.1	0.1	--	0.1
攝護腺惡性腫瘤	C61	0.1	0.1	--	0.4	0.4	--
其他男性生殖器官之惡性腫瘤	C60, C62-C63	0.0	0.0	--	0.0	0.0	--
膀胱惡性腫瘤	C67	0.0	0.0	0.0	0.1	0.2	0.1
其他泌尿道之惡性腫瘤	C64-C66, C68	0.0	0.0	0.0	0.1	0.1	0.1
眼與附器惡性腫瘤	C69	0.0	0.0	0.0	0.0	0.0	0.0
腦惡性腫瘤	C71	0.0	0.0	0.0	0.0	0.0	0.0
中樞神經系統其他部位惡性腫瘤	C70, C72	0.0	0.0	0.0	0.0	0.0	0.0
其他、界定不明、續發性及未明示部位之惡性腫瘤	C73-C80	0.5	0.4	0.6	0.7	0.6	0.8
何杰金淋巴瘤	C81	0.0	0.0	0.0	0.0	0.0	0.0
非何杰金(氏)淋巴瘤	C82-C85	0.0	0.1	0.0	0.1	0.1	0.1
白血病	C91-C95	0.0	0.0	0.0	0.1	0.1	0.1
其他淋巴、造血及相關組織之惡性腫瘤	C88-C90, C96	0.0	0.0	0.0	0.0	0.0	0.0

註：*資料來源：2019全民健康保險醫療統計。--：無資料。

5、從年齡層別觀察，原住民族以 65 歲以上的就診率 100.0% 為最高，其次為 0-14 歲 98.8%；每人平均就醫次數以 65 歲以上一年 37.1 件最多，其次為 45-64 歲 22.7 件；每件平均醫療費用以 65 歲以上最高 2,567 點，45-64 歲 2,264 點次之。

近5年來，原住民族0-14歲就診率約在97%至99%間變動，65歲以上皆為100%，15-44歲從104年的90.7%增加至108年的92.8%，45-64歲亦由104年93.2%增至108年94.9%。整體來看，各年皆以65歲以上就診率最高，0-14歲就診率次之。（詳圖3-2）

每人平均就醫次數，108年仍以 65 歲以上最多 37.1 件，其次為 45-64 歲 22.7 件。綜觀過去五年，各年齡層別每人平均就醫次數除 0-14 歲從 104 年 14.3 次增加至 108 年 16.1 次，其他年齡層的變動不大。每件平均就醫費用亦隨著年齡增別加而增加。

圖 3-2 104-108 年原住民族健保就醫指標一年齡層別

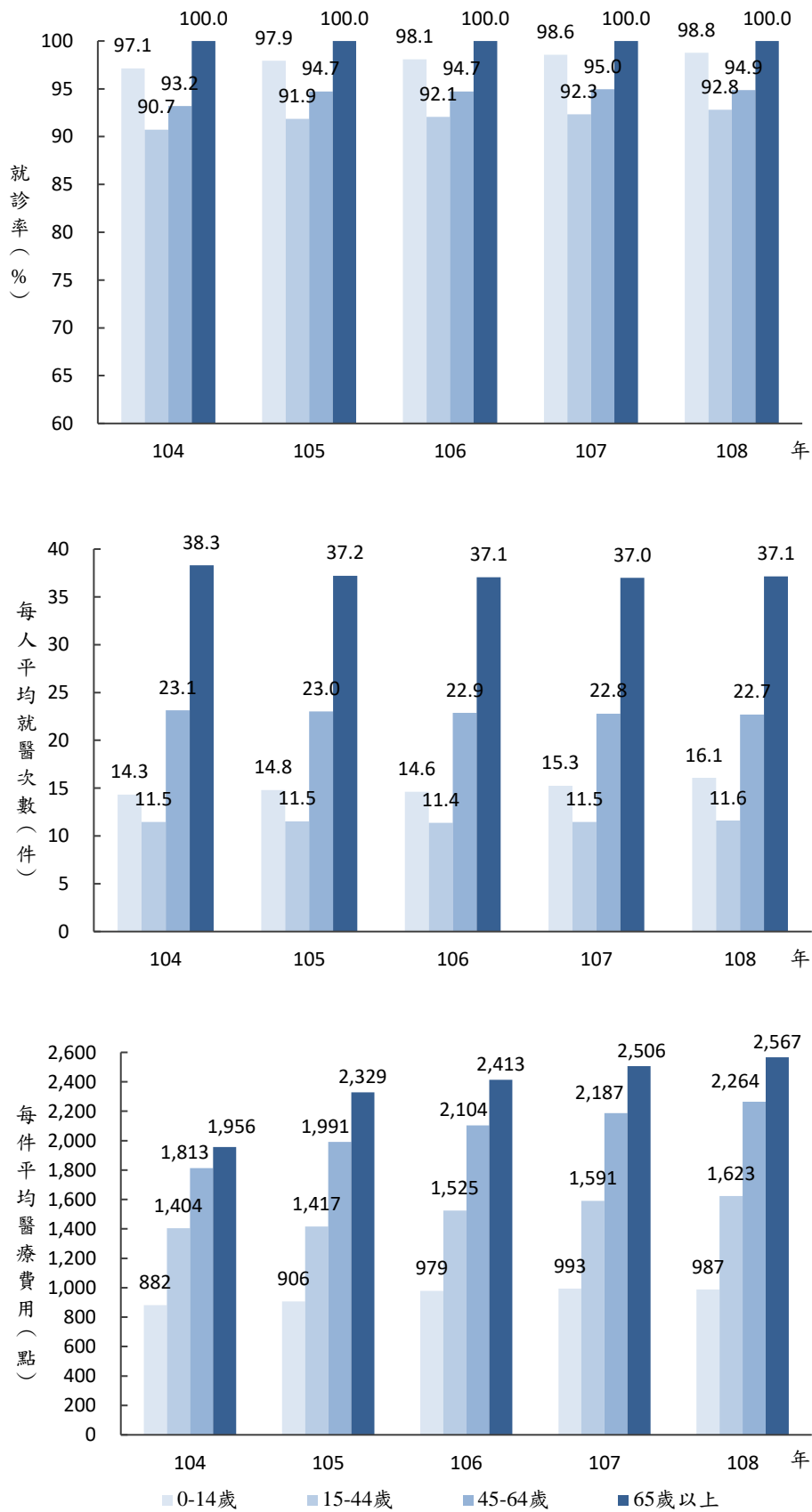

註：門診、急診及住院合計。

6、從城鄉別觀察，108 年健保就診率以山地原鄉最高為 96.4%；每人平均就醫次數以山地原鄉 20.9 件最多；每件平均醫療費用則以平地原鄉 2,175 點為最高。

108年健保就診率按城鄉別觀察，以都會區和原鄉來看，山地原鄉96.4%為最高，其次為都會區95.9%，其中非六都就診率96.8%，高於六都95.6%；每人平均就醫次數亦以山地原鄉20.9件最多，其次為平地原鄉17.1件，都會區15.6件，其中六都15.4件，低於非六都16.0件；每件平均醫療費用則以平地原鄉2,175點為最高，其次為山地原鄉1,992點，都會區1,644點，其中六都1,656點，高於非六都1,611點。

相較於104年，山地原鄉的就診率增加幅度最高，每100人增加2.6人，其次為平地原鄉2.5人；每人平均就醫次數，都會區、平地原鄉、及山地原鄉分別增加0.8、0.6件、及0.7件；每件平均醫療費用都會區較104年增加239點，平地原鄉增加427點，山地原鄉增加447點。（詳表3-5）

表 3-5 108 年原住民族健保就醫指標—性別及城鄉別

城鄉別	就診率 (%)			每人平均就醫次數 (件)			每次平均醫療費用 (點)		
	總計	男性	女性	總計	男性	女性	總計	男性	女性
108 年									
都會區	95.9	93.6	97.8	15.6	13.3	17.3	1,644	1,769	1,568
六都	95.6	93.2	97.6	15.4	13.3	17.2	1,656	1,785	1,575
非六都	96.8	94.8	98.4	16.0	13.5	17.9	1,611	1,722	1,547
平地原鄉	93.6	90.7	96.5	17.1	15.2	19.0	2,175	2,464	1,955
山地原鄉	96.4	95.1	97.8	20.9	19.1	22.8	1,992	2,249	1,767
104 年									
都會區	94.1	91.3	96.5	14.8	12.5	16.6	1,405	1,545	1,321
平地原鄉	91.1	87.7	94.7	16.5	14.4	18.6	1,748	1,994	1,567
山地原鄉	93.7	91.7	95.9	20.2	18.2	22.2	1,545	1,712	1,401
	就診率差異值 (%)			次數差異值 (件)			點數差異值 (點)		
都會區	1.8	2.3	1.3	0.8	0.9	0.8	239	224	247
平地原鄉	2.5	3.0	1.9	0.6	0.7	0.4	427	470	388
山地原鄉	2.6	3.4	1.9	0.7	0.8	0.6	447	537	366

註：1.門診、急診、住院合計。

2.差異值為 108 年的指標減去 104 年的指標。

7、108 年健保的就診率以中部地區 96.4% 最高；每人平均就醫次數也以中部地區 18.5 件最多；每次平均醫療費用則以東部地區（含福建省）2,133 點最高。

相較於 104 年，健保就診率在每個區域都呈增加趨勢，其中各區域男性增幅均較女性高；每人平均就醫次數以南部地區 0.9 件增加幅度最大，北部地區 0.7 件居次，東部地區（含福建省）0.6 件，中部地區 0.5 件；各區域每次平均醫療費用，東部地區增加 423 點增幅最大，其次中部地區增加 343 點，南部地區增加 335 點，北部地區增加 302 點。（詳表 3-6）

表 3-6 108 年原住民族健保就醫指標—性別及區域別

區域別	就診率 (%)			每人平均就醫次數 (件)			每次平均醫療費用 (點)		
	總計	男性	女性	總計	男性	女性	總計	男性	女性
108 年									
北部地區	95.7	93.5	97.5	16.1	14.2	17.8	1,738	1,920	1,614
中部地區	96.4	94.6	98.1	18.5	16.5	20.3	1,748	1,944	1,610
南部地區	96.3	94.5	98.0	18.5	16.7	20.1	1,853	2,074	1,689
東部地區 (含福建省)	94.4	91.9	96.9	18.0	16.0	19.9	2,133	2,413	1,912
104 年									
北部地區	93.7	91.0	96.1	15.4	13.4	17.1	1,436	1,576	1,342
中部地區	94.9	92.6	97.0	18.1	15.9	20.0	1,405	1,569	1,291
南部地區	93.7	91.4	95.9	17.6	15.7	19.3	1,518	1,675	1,405
東部地區 (含福建省)	91.8	88.7	95.0	17.4	15.3	19.4	1,710	1,946	1,528
	就診率差異值 (%)			次數差異值 (件)			點數差異值 (點)		
北部地區	2.0	2.6	1.4	0.7	0.8	0.7	302	344	272
中部地區	1.5	2.0	1.1	0.5	0.6	0.4	343	375	319
南部地區	2.6	3.1	2.0	0.9	1.0	0.8	335	399	284
東部地區 (含福建省)	2.6	3.3	1.9	0.6	0.7	0.5	423	467	384

註：1.門診、急診、住院合計。

2.差異值為 108 年的指標減去 104 年的指標。

3.東部地區包含東部地區及福建省。

8、從各族別觀察，108 年健保的就診率以卡那卡那富族 99.7% 為最高；每人平均就醫次數最多的為太魯閣族 20.4 件；每件平均醫療費用以拉阿魯哇族 2,335 點為最高。

108 年健保就診率以卡那卡那富族 99.7% 最高，其次為賽德克族及太魯閣族皆為 98.1%。每件平均醫療費用以拉阿魯哇族 2,335 點為最高。（詳表 3-7）

相較於 104 年，就診率的變動以撒奇萊雅族每 100 人增加 3.8 人增幅最大，其次為卡那卡那富族增加 3.7 人，及拉阿魯哇族 3.4 人；就性別而言，除邵族、拉阿魯哇族、雅美族、葛瑪蘭族外，各族就診率大多男性增加的幅度均高於女性；每人平均就醫次數則以雅美族增加 1.5 件最多，其次為魯凱族及拉阿魯哇族皆增加 1.1 件；反之，邵族、賽德克族、卡那卡那富族每人平均就醫次數略有下降。每次平均醫療費用以卑南族增加 469 點最多，反之，撒奇萊雅族及拉阿魯哇族分別減少 58 及 72 點。

表 3-7 108 年原住民族健保就醫指標—性別及族別

族別	就診率 (%)			每人平均就醫次數 (件)			每次平均醫療費用 (點)		
	總計	男性	女性	總計	男性	女性	總計	男性	女性
108 年									
阿美族	94.1	91.4	96.7	15.7	13.9	17.2	1,889	2,137	1,708
泰雅族	97.3	96.0	98.5	19.2	16.8	21.2	1,833	2,029	1,699
排灣族	95.9	93.9	97.8	17.7	16.0	19.3	1,844	2,073	1,674
布農族	97.2	95.6	98.6	19.2	17.0	21.1	1,983	2,179	1,841
魯凱族	95.8	94.3	97.3	17.9	16.4	19.2	1,923	2,061	1,816
卑南族	94.8	91.9	97.6	16.6	14.5	18.5	2,137	2,474	1,905
鄒族	95.8	94.0	97.3	20.0	18.1	21.8	1,931	2,182	1,750
賽夏族	94.7	92.0	97.1	16.5	14.2	18.5	1,962	2,096	1,872
雅美族/達悟族	94.8	92.5	97.1	13.1	11.9	14.3	1,667	1,639	1,689
邵族	95.3	93.7	96.7	18.1	17.1	18.9	1,686	1,855	1,552
噶瑪蘭族	93.9	91.1	96.6	16.1	14.3	17.8	2,052	2,240	1,914
太魯閣族	98.1	96.9	99.1	20.4	18.1	22.5	1,783	1,995	1,628
撒奇萊雅族	96.7	94.5	99.0	16.9	14.9	18.9	1,746	1,981	1,573
賽德克族	98.1	96.9	99.2	20.3	18.5	22.0	1,626	1,887	1,416
拉阿魯哇族	97.1	96.2	98.2	17.9	17.0	18.8	2,335	2,743	1,946
卡那卡那富族	99.7	99.2	100.3	18.0	15.8	20.3	1,609	1,574	1,638
其他	86.4	83.0	90.4	17.1	16.0	18.4	2,406	2,913	1,930
拉阿魯哇族+卡那卡那富族+其他	87.1	83.8	90.9	17.2	16.0	18.5	2,378	2,867	1,921
拉阿魯哇族+卡那卡那富族+鄒族	96.0	94.4	97.5	19.8	17.9	21.5	1,937	2,186	1,754
104 年									
阿美族	91.2	88.0	94.3	15.0	13.2	16.6	1,558	1,760	1,413
泰雅族	94.8	93.0	96.5	18.7	16.2	20.9	1,456	1,581	1,372
排灣族	93.1	90.5	95.5	17.0	15.2	18.5	1,506	1,696	1,367
布農族	94.4	92.6	96.2	18.5	16.2	20.5	1,604	1,768	1,486
魯凱族	93.3	91.4	95.1	16.7	15.1	18.2	1,583	1,814	1,409
卑南族	92.5	89.5	95.2	15.6	13.6	17.4	1,668	1,990	1,448
鄒族	92.8	90.4	95.0	19.2	17.0	21.1	1,676	1,633	1,706
賽夏族	92.0	88.4	95.3	15.7	13.4	17.8	1,666	2,032	1,427
雅美族/達悟族	92.7	90.7	94.7	11.6	10.4	12.8	1,350	1,403	1,309
邵族	92.2	91.4	92.9	18.4	16.7	19.9	1,619	1,853	1,435
噶瑪蘭族	91.3	88.7	93.7	15.9	13.1	18.4	1,700	2,094	1,445
太魯閣族	95.0	93.2	96.7	19.9	17.5	22.0	1,454	1,598	1,351
撒奇萊雅族	93.0	90.2	95.8	16.8	15.2	18.4	1,804	1,748	1,848
賽德克族	95.7	94.2	97.3	20.5	18.6	22.4	1,351	1,546	1,195
拉阿魯哇族	93.7	93.0	94.4	16.8	18.3	15.4	2,407	2,477	2,324
卡那卡那富族	96.0	93.7	98.4	18.5	18.0	18.9	1,153	1,213	1,097
其他	85.1	80.6	90.3	15.8	14.4	17.2	1,808	2,143	1,512
拉阿魯哇族+卡那卡那富族+其他	85.4	81.0	90.5	15.9	14.6	17.2	1,807	2,132	1,519
拉阿魯哇族+卡那卡那富族+鄒族	93.0	90.6	95.1	19.1	17.1	20.8	1,684	1,655	1,705

表 3-7 108 年原住民族健保就醫指標—性別及族別 (續)

族別	就診率差異值 (%)			次數差異值 (件)			點數差異值 (點)		
	總計	男性	女性	總計	男性	女性	總計	男性	女性
阿美族	2.9	3.4	2.4	0.7	0.7	0.6	331	377	295
泰雅族	2.5	3.0	2.0	0.5	0.6	0.4	377	448	327
排灣族	2.9	3.4	2.3	0.8	0.8	0.7	338	377	307
布農族	2.7	3.1	2.4	0.7	0.7	0.6	379	411	355
魯凱族	2.5	2.9	2.2	1.1	1.3	1.0	340	247	407
卑南族	2.4	2.3	2.4	1.0	0.9	1.0	469	484	457
鄒族	3.0	3.6	2.3	0.9	1.1	0.7	255	549	44
賽夏族	2.7	3.6	1.8	0.8	0.9	0.8	296	64	445
雅美族/達悟族	2.2	1.8	2.5	1.5	1.5	1.6	317	236	380
邵族	3.1	2.3	3.8	-0.3	0.4	-0.9	67	2	117
噶瑪蘭族	2.6	2.4	2.9	0.3	1.2	-0.6	352	146	469
太魯閣族	3.1	3.7	2.5	0.5	0.6	0.5	329	397	277
撒奇萊雅族	3.8	4.2	3.2	0.1	-0.3	0.5	-58	233	-275
賽德克族	2.3	2.8	1.9	-0.2	-0.1	-0.4	275	341	221
拉阿魯哇族	3.4	3.2	3.8	1.1	-1.3	3.4	-72	266	-378
卡那卡那富族	3.7	5.5	1.9	-0.5	-2.2	1.3	456	361	541
其他	1.4	2.5	0.1	1.3	1.6	1.2	598	770	418
拉阿魯哇族+卡那卡那富族+其他	1.7	2.9	0.4	1.3	1.4	1.2	571	735	402
拉阿魯哇族+卡那卡那富族+鄒族	3.1	3.8	2.4	0.8	0.8	0.8	253	531	49

註：1.門診、急診、住院合計。

2.差異值為 108 年的指標減去 104 年的指標。

3.其他：族別未註記。

(二)、門診（不含急診）醫療統計概況

1、108年原住民族門診就診率為94.9%，佔全部就醫人數99.4%；就醫件數9,077千件，佔總就醫件數95.5%；使用醫療費用10,195,009千點，佔56.9%。（詳表3-8）

表 3-8 98-108 年原住民族健保門診（不含急診）就醫概況—性別

年度	就醫人數（人）			件數（千件）			醫療費用（千點）		
	總計	男性	女性	總計	男性	女性	總計	男性	女性
98	433,284	203,340	229,944	6,753	2,785	3,968	5,433,368	2,312,022	3,121,346
99	445,005	208,450	236,555	7,027	2,892	4,135	5,690,014	2,428,915	3,261,099
100	460,607	215,887	244,720	7,433	3,050	4,384	6,148,564	2,644,652	3,503,911
101	473,510	222,235	251,275	7,709	3,172	4,537	6,574,991	2,836,797	3,738,193
102	485,304	227,930	257,374	7,796	3,207	4,588	6,752,590	2,928,326	3,824,264
103	496,249	233,820	262,429	8,150	3,372	4,777	7,477,533	3,280,162	4,197,372
104	504,011	237,530	266,481	8,161	3,377	4,785	7,788,821	3,440,789	4,348,032
105	517,955	244,604	273,351	8,453	3,523	4,930	8,310,846	3,707,277	4,603,569
106	525,042	248,053	276,989	8,546	3,571	4,975	8,964,755	4,017,512	4,947,243
107	532,579	251,546	281,033	8,794	3,679	5,116	9,560,543	4,304,776	5,255,767
108	539,664	254,881	284,783	9,077	3,808	5,269	10,195,009	4,620,712	5,574,297

2、從104-108年的門診就診率觀察，每年皆呈現增加的趨勢；每人平均就醫次數維持在16-17件之間；每次平均醫療費用則微幅增加。

按性別觀察，門診就診率及每人平均就醫次數，女性都較男性高。就診率差距從104年5.9個百分點縮小至108年的4.7個百分點。每人平均就醫次數，108年女性較男性高出3.6件。但每次平均醫療費用，女性皆較男性為低，且差距逐年增加。（詳表3-9及圖3-3）

表 3-9 98-108 年原住民族健保門診（不含急診）就醫指標—性別

年度	就診率（%）				每人平均就醫次數（件）				每次平均醫療費用（點）			
	總計	男性	女性	性別差異 （女-男）	總計	男性	女性	性別差異 （女-男）	總計	男性	女性	性別差異 （女-男）
98	86.9	82.7	91.0	8.3	15.6	13.7	17.3	3.6	805	830	787	-43
99	87.6	83.4	91.6	8.1	15.8	13.9	17.5	3.6	810	840	789	-51
100	89.2	85.2	92.9	7.7	16.1	14.1	17.9	3.8	827	867	799	-68
101	90.4	86.7	93.9	7.2	16.3	14.3	18.1	3.8	853	894	824	-70
102	91.5	88.0	94.8	6.8	16.1	14.1	17.8	3.8	866	913	834	-79
103	92.4	89.4	95.4	6.0	16.4	14.4	18.2	3.8	918	973	879	-94
104	92.7	89.7	95.6	5.9	16.2	14.2	18.0	3.7	954	1,019	909	-110
105	94.2	91.4	96.7	5.3	16.3	14.4	18.0	3.6	983	1,052	934	-118
106	94.3	91.7	96.8	5.1	16.3	14.4	18.0	3.6	1,049	1,125	994	-131
107	94.6	92.1	97.0	4.9	16.5	14.6	18.2	3.6	1,087	1,170	1,027	-143
108	94.9	92.5	97.2	4.7	16.8	14.9	18.5	3.6	1,123	1,214	1,058	-156
年度差異值*	2.2	2.8	1.6	-	0.6	0.7	0.6	-	169	195	149	-

註：就診率為就診人數除以年中人口數×100，即為每百人中有多少人就診。

*年度差異值為108年的指標減去104年的指標。

圖 3-3 98-108 年原住民族歷年門診（不含急診）就診率—性別

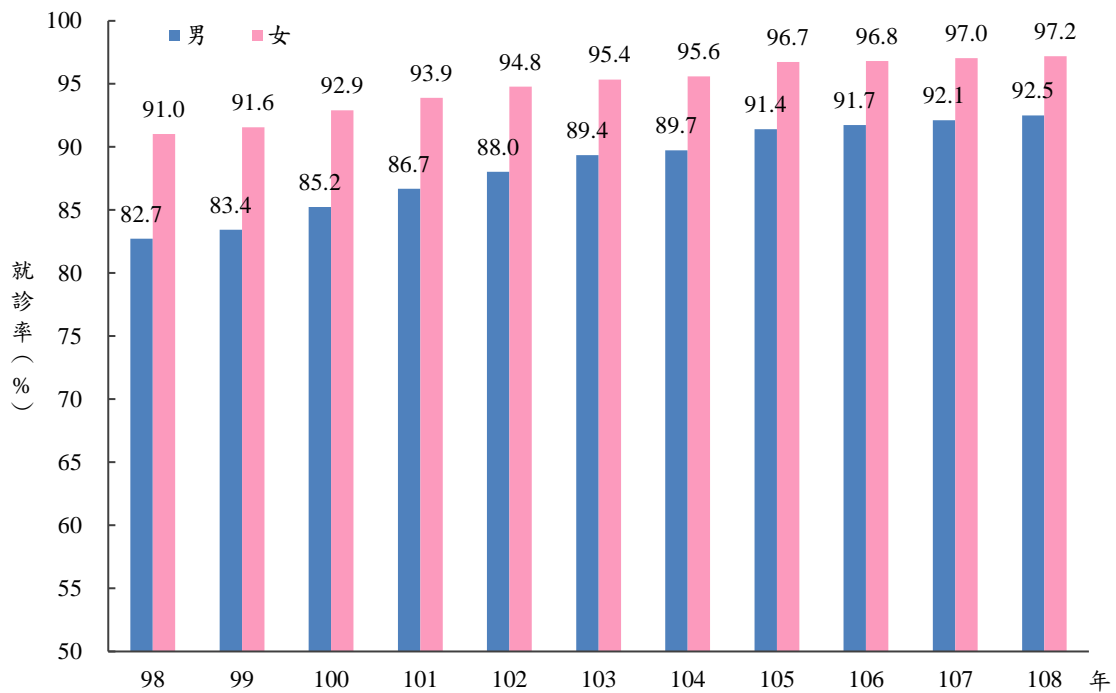

3、就門診疾病別觀察，比例最高者為「呼吸系統疾病」（22.8%）、「肌肉骨骼系統及結締組織疾病」（11.8%）及「消化系統疾病」（11.1%）。

相較於全國，原住民族排序前三項與全國同。門診疾病別結構與全國比較，以「肌肉骨骼系統及結締組織之疾病」、「循環系統疾病」（7.1%）、「影響健康狀況及健康服務」（5.8%）、及「呼吸系統疾病」比例高於全國超過一個百分點；而「消化系統疾病」、「眼睛及其附屬器官的疾病」（3.4%）及「腫瘤」（1.7%）比例則低於全國超過一個百分點。（詳表3-10）

再就此21大類疾病案件數排序時，男女前三項排序相同，皆為「呼吸系統疾病」（男911千件、女1,162千件）、「肌肉骨骼系統及結締組織之疾病」（男489千件、女579千件）、及「消化系統疾病」（男430千件、女576千件）。其他男女差異較大的疾病有：「傷害、中毒與其它外因造成的特定影響」（男249千件、女225千件）、「症狀、徵候與臨床和實驗室的異常發現，他處未歸類者」（男175千件、女294千件）、「影響健康狀況及健康服務」（男184千件，女342千件）、及「生殖泌尿系統疾病」（男102千件，女322千件）。其他原住民關注疾病之門診件數，結核病（ICD-10: A15-A19）約為12千件，佔所有門診件數0.1%（全國為144千件，佔全國門診件數0.04%），肺炎（ICD-10: J12-J18）為50千件，佔所有門診件數0.5%（全國為1,356千件，佔全國門診件數0.4%），酒精相關障礙症（ICD-10: F10）為2千件，佔所有門診件數0.03%（全國為33千件，佔全國門診件數0.01%），酒精性肝炎（ICD-10: K70）為7千件，佔所有門診件數0.1%（全國為79千件，佔全國門診件數0.02%），慢性肝炎及肝硬化（ICD-10: K73-K74）為31千件，佔所有門診件數0.3%（無全國統計數據）。（詳表3-10）

原住民族門診腫瘤件數為158千件，全國件數為10,405千件。原住民族門診惡性腫瘤件數以「乳房惡性腫瘤」24千件為最高，佔所有門診件數0.3%（全國為1,643千件，佔全國門診件數0.4%），第二為「唇、口腔及咽惡性腫瘤」14千件，佔所有門診件數0.2%（全國為902千件，佔全國門診件數0.2%），第三為「氣管、支氣管和肺惡性腫瘤」12千件，佔所有門診件數0.1%（全國為762千件，佔全國門診件數0.2%）。相同癌症中原住民族門診件數佔全國門診件數以「胃惡性腫瘤」3.0%為最高，其次分別為「肢體骨及關節軟骨惡性腫瘤」2.6%、「食道惡性腫瘤」2.4%、「子宮頸惡性腫瘤」2.3%及「白血病」2.1%。（詳表3-10-1）

表 3-10 108 年原住民族健保門診（不含急診）件數—性別及疾病別

疾病別	國際疾病 傷害及死 因分類標 準第十版	原住民族				全國*			
		比例 (%)	件數 (千件)			比例 (%)	件數 (千件)		
			計	男	女		計	男	女
總計		100.0	9,076.5	3,807.6	5,268.9	100.0	383,390.4	170,711.5	212,678.9
感染症及寄生蟲病	A00 - B99	2.6	240.1	119.7	120.4	2.8	10,653.5	5,583.9	5,069.6
結核病	A15 - A19	0.1	12.3	7.5	4.8	0.0	143.6	97.8	45.7
腫瘤	C00 - D49	1.7	157.9	60.6	97.3	2.7	10,405.0	4,440.9	5,964.1
血液和造血器官及涉及免疫機轉 的疾患	D50 - D89	0.3	24.3	5.3	19.0	0.3	1,004.5	281.8	722.7
內分泌、營養和代謝疾病	E00 - E89	5.2	468.3	193.6	274.6	4.7	18,127.2	8,242.4	9,884.8
精神、行為和神經發展疾患	F01 - F99	2.9	260.3	107.7	152.6	3.4	13,016.2	6,044.3	6,971.9
失智	F01 - F03	0.2	14.3	3.9	10.4	0.2	930.5	348.4	582.0
酒精相關障礙症	F10	0.0	2.2	1.8	0.5	0.0	33.2	29.8	3.4
焦慮、解離、壓力相關、身 體障礙和其他非精神病的 精神疾患	F40 - F48	0.7	60.0	17.7	42.3	0.9	3,584.2	1,394.2	2,190.0
神經系統疾病	G00 - G99	1.8	161.9	57.6	104.3	2.3	8,792.1	3,424.7	5,367.4
眼睛及其附屬器官的疾病	H00 - H59	3.4	306.5	123.1	183.4	5.0	19,045.6	8,137.2	10,908.4
耳與乳突疾病	H60 - H95	1.0	94.7	41.6	53.1	1.2	4,422.2	1,995.6	2,426.7
循環系統疾病	I00 - I99	7.1	647.4	288.4	359.0	5.5	20,958.5	11,036.6	9,921.9
呼吸系統疾病	J00 - J99	22.8	2,072.8	910.6	1,162.2	21.7	83,005.8	39,334.9	43,670.9
肺炎	J12 - J18	0.5	49.6	23.3	26.2	0.4	1,355.6	675.2	680.4
消化系統疾病	K00 - K95	11.1	1,006.0	429.7	576.4	14.9	57,139.1	26,234.1	30,904.9
酒精性肝病	K70	0.1	6.5	4.3	2.1	0.0	78.7	70.4	8.4
慢性肝炎及肝硬化	K73-K74	0.3	30.9	16.9	14.0	--	--	--	--
皮膚及皮下組織疾病	L00 - L99	5.3	477.7	208.6	269.1	5.6	21,381.9	10,063.2	11,318.7
肌肉骨骼系統及結締組織疾病	M00 - M99	11.8	1,067.4	488.9	578.5	9.3	35,547.6	15,342.1	20,205.5
生殖泌尿系統疾病	N00 - N99	4.7	424.3	102.1	322.2	5.2	20,037.0	6,225.7	13,811.3
妊娠、生產與產褥期	O00 - O9A	0.3	29.7	--	29.7	0.2	890.4	--	890.4
源於周產期的病況	P00 - P96	0.1	7.0	1.5	5.6	0.0	151.6	37.7	114.0
先天性畸形、變形與染色體異常 症狀、徵候與臨床和實驗室的異 常發現，他處未歸類者	Q00 - Q99	0.1	13.2	6.5	6.6	0.1	536.3	267.1	269.2
傷害、中毒與其它外因造成的特 定影響	R00 - R99	5.2	469.4	175.1	294.3	5.9	22,560.1	9,030.4	13,529.7
導致罹病或致死之外因	S00 - T88	5.2	474.0	249.4	224.6	5.0	19,149.6	9,161.9	9,987.7
影響健康狀況及健康服務	V00 - Y99	0.0	0.0	0.0	0.0	0.0	0.7	0.3	0.4
分類不詳	Z00 - Z99	5.8	526.1	184.1	341.9	4.3	16,479.0	5,785.6	10,693.4
分類不詳		1.5	135.3	43.8	91.5	0.0	86.6	41.2	45.4

註：*資料來源：2019 全民健康保險醫療統計；--：無資料

表 3-10-1 108 年原住民族健保門診（不含急診）腫瘤件數—性別及疾病別

疾病別	國際疾病傷害及死因分類標準第十版	原住民族				全國*			
		比例 (%)	件數 (千件)			比例 (%)	件數 (千件)		
			計	男	女		計	男	女
腫瘤	C00 - D49	1.7	157.9	60.6	97.3	2.7	10,405.0	4,440.9	5,964.1
唇、口腔及咽惡性腫瘤	C00-C14	0.2	13.8	9.0	4.8	0.2	901.5	772.1	129.4
食道惡性腫瘤	C15	0.0	3.1	2.2	0.8	0.0	125.4	115.4	10.0
胃惡性腫瘤	C16	0.1	5.1	3.2	1.9	0.0	169.9	100.7	69.1
結腸惡性腫瘤	C18	0.1	5.8	2.7	3.1	0.1	512.8	272.7	240.1
直腸乙狀結腸連接處、直腸、肛門及肛管惡性腫瘤	C19-C21	0.1	5.2	3.2	2.0	0.1	334.0	204.2	129.8
肝及肝內膽管惡性腫瘤	C22	0.1	7.0	4.0	3.0	0.1	519.1	369.9	149.2
胰臟惡性腫瘤	C25	0.0	0.9	0.4	0.6	0.0	76.8	39.8	37.0
其他消化器官之惡性腫瘤	C17, C23-C24, C26	0.0	0.9	0.4	0.5	0.0	57.7	30.5	27.3
喉惡性腫瘤	C32	0.0	0.8	0.7	0.2	0.0	55.1	52.1	3.0
氣管、支氣管和肺惡性腫瘤	C33-C34	0.1	12.1	4.8	7.3	0.2	762.2	358.7	403.5
其他呼吸系統及胸腔內器官惡性腫瘤	C30-C31, C37-C39	0.0	0.6	0.3	0.3	0.0	46.9	27.4	19.5
肢體骨及關節軟骨惡性腫瘤	C40-C41	0.0	0.4	0.2	0.2	0.0	15.4	8.6	6.8
皮膚惡性黑色素瘤	C43	0.0	0.3	0.2	0.1	0.0	14.8	7.2	7.7
皮膚之其他及未明示惡性腫瘤	C44	0.0	0.5	0.2	0.3	0.0	42.0	23.9	18.1
間皮及軟組織之惡性腫瘤	C45-C49	0.0	1.1	0.7	0.5	0.0	66.3	33.3	33.0
乳房惡性腫瘤	C50	0.3	23.9	0.2	23.7	0.4	1,642.7	4.0	1,638.7
子宮頸惡性腫瘤	C53	0.0	2.6	--	2.6	0.0	111.0	--	111.0
子宮體及未明示部位子宮惡性腫瘤	C54-C55	0.0	2.0	--	2.0	0.0	141.3	--	141.3
其他女性生殖器官之惡性腫瘤	C51-C52, C56-C58	0.0	1.4	--	1.4	0.0	126.5	--	126.5
攝護腺惡性腫瘤	C61	0.0	4.0	4.0	--	0.1	425.2	425.2	--
其他男性生殖器官之惡性腫瘤	C60, C62-C63	0.0	0.2	0.2	--	0.0	16.2	16.2	--
膀胱惡性腫瘤	C67	0.0	1.3	0.9	0.4	0.0	187.1	137.4	49.7
其他泌尿道之惡性腫瘤	C64-C66, C68	0.0	1.1	0.7	0.4	0.0	153.8	86.3	67.5
眼與附器惡性腫瘤	C69	0.0	0.1	0.0	0.1	0.0	4.6	2.0	2.6
腦惡性腫瘤	C71	0.0	1.1	0.6	0.5	0.0	67.4	35.8	31.6
中樞神經系統其他部位惡性腫瘤	C70, C72	0.0	0.1	0.0	0.0	0.0	8.2	4.4	3.8
其他、界定不明、續發性及未明示部位之惡性腫瘤	C73-C80	0.1	7.0	1.3	5.7	0.1	465.7	129.6	336.2
何杰金淋巴瘤	C81	0.0	0.4	0.1	0.2	0.0	19.2	10.1	9.1
非何杰金（氏）淋巴瘤	C82-C85	0.0	2.5	1.2	1.3	0.0	181.3	96.6	84.7
白血病	C91-C95	0.0	3.2	1.6	1.7	0.0	151.8	86.0	65.8
其他淋巴、造血及相關組織之惡性腫瘤	C88-C90, C96	0.0	1.4	0.6	0.8	0.0	76.9	39.8	37.1

註：*資料來源：2019全民健康保險醫療統計；--：無資料。

4、從年齡層別觀察，原住民族以 65 歲以上的門診（不含急診）就診率 100% 為最高，其次為 0-14 歲 98.7%；每人平均就醫次數以 65 歲以上一年 35.8 件最多，其次為 45-64 歲 22.0 件；每件平均醫療費用以 65 歲以上最高 1,409 點，45-64 歲 1,383 點次之。

近五年來，原住民族 65 歲以上門診（不含急診）就診率皆為 100%，0-14 歲、15-44 歲及 45-64 歲則逐年遞增：0-14 歲由 104 年 97.0% 增加至 108 年 98.7%；15-44 歲由 104 年 89.9% 增加至 108 年 99.0%；45-64 歲由 104 年 92.8% 增加至 108 年 94.3%。

綜觀過去五年，各年齡層別每人平均就醫次數變動不大：0-14 歲約 14-15 件間，15-44 歲約 11 件，45-64 歲約 22 件間，65 歲以上約 36-37 件間。歷年每件平均就醫費用皆以 65 歲以上最高，其次分別為 45-64 歲、15-44 歲，0-14 歲為最低。（詳圖 3-4）

圖 3-4 104-108 年原住民族門診（不含急診）就醫指標—年齡層別

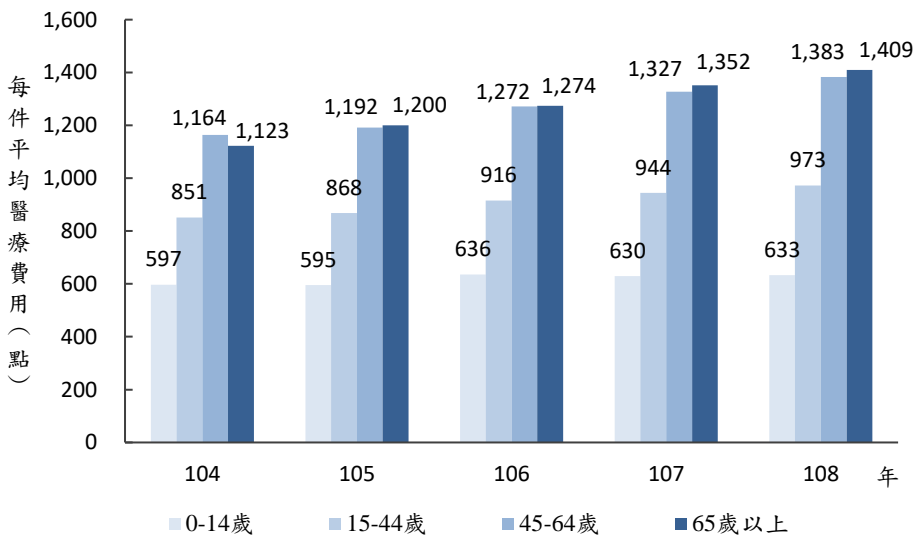
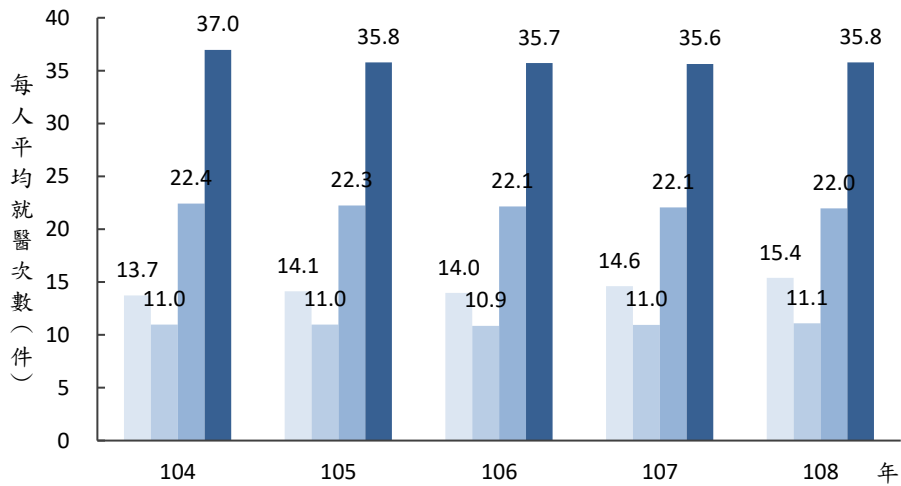
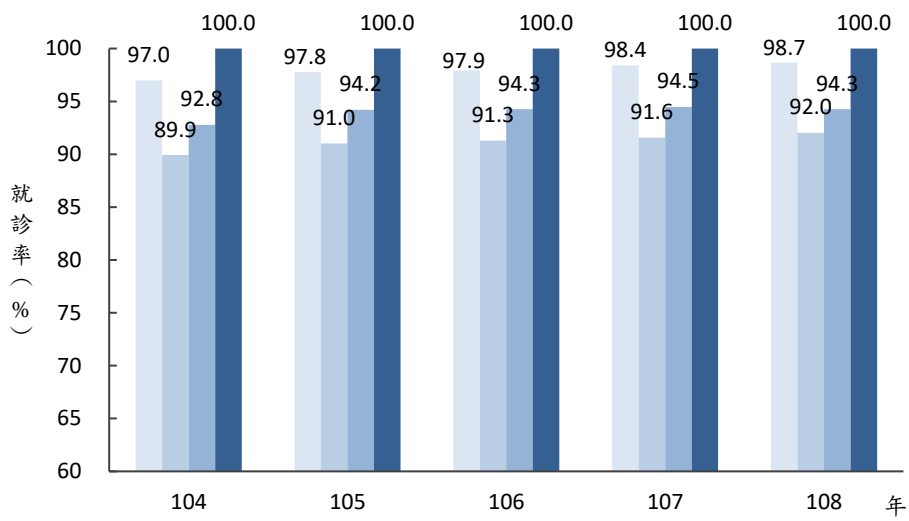

5、按城鄉別觀察，108年門診就診率以山地原鄉最高為95.8%；每人平均就醫次數以山地原鄉20.1件最多；每件平均醫療費用則以平地原鄉1,256點為最高。

相較於104年，門診就診率，都會區每百人約增加1.8人，平地原鄉增加2.3人，山地原鄉增加2.6人；每人平均就醫次數都會區、山地原鄉、平地原鄉分別增加0.8件、0.6件、0.5件，且增幅皆男性高於女性；都會區、平地原鄉、山地原鄉每次平均醫療費用則分別增加137、205、191點，且男性增加點數均高於女性。（詳表3-11）

表 3-11 108年原住民族健保門診（不含急診）就醫指標—性別及城鄉別

城鄉別	就診率（%）			每人平均就醫次數（件）			每次平均醫療費用（點）		
	總計	男性	女性	總計	男性	女性	總計	男性	女性
108年									
都會區	95.4	92.8	97.5	15.0	12.8	16.8	1,042	1,094	1,010
六都	95.1	92.5	97.3	14.9	12.8	16.6	1,054	1,109	1,020
非六都	96.2	93.9	98.1	15.3	12.9	17.2	1,007	1,050	982
平地原鄉	92.8	89.6	96.1	16.4	14.5	18.2	1,256	1,353	1,182
山地原鄉	95.8	94.3	97.5	20.1	18.2	22.0	1,138	1,249	1,042
104年									
都會區	93.6	90.5	96.2	14.2	12.0	16.0	905	952	878
平地原鄉	90.5	86.7	94.3	15.9	13.8	17.9	1,051	1,138	988
山地原鄉	93.3	91.1	95.6	19.4	17.5	21.4	947	1,010	895
	就診率差異值（%）			次數差異值（件）			點數差異值（點）		
都會區	1.8	2.3	1.3	0.8	0.9	0.7	137	142	132
平地原鄉	2.3	2.9	1.8	0.5	0.7	0.3	205	215	194
山地原鄉	2.6	3.3	1.8	0.6	0.7	0.5	191	239	147

註：差異值為108年的指標減去104年的指標。

6、108年的門診就診率以中部地區96.0%最高；每人平均就醫次數亦以中部地區17.9件最多；每次平均醫療費用以東部地區（含福建省）1,229點最高。

相較於104年，門診就診率不論在哪個區域都有增加的趨勢，其中男性增加數高於女性。每人平均就醫次數，南、北、東、中部地區分別增加0.8件、0.7件、0.6件、0.4件。北、中、南、東各地區每次平均醫療費用增加點數分別為159、158、155、198點。（詳表3-12）

表 3-12 108 年原住民族健保門診（不含急診）就醫概況—性別及區域別

區域別	就診率（%）			每人平均就醫次數（件）			每次平均醫療費用（點）		
	總計	男性	女性	總計	男性	女性	總計	男性	女性
108 年									
北部地區	95.1	92.7	97.3	15.5	13.6	17.1	1,065	1,147	1,009
中部地區	96.0	93.9	97.8	17.9	15.8	19.6	1,054	1,111	1,014
南部地區	95.8	93.7	97.6	17.8	16.0	19.3	1,111	1,212	1,038
東部地區 （含福建省）	93.6	90.9	96.5	17.2	15.3	19.1	1,229	1,328	1,151
104 年									
北部地區	93.1	90.2	95.8	14.8	12.9	16.4	906	962	868
中部地區	94.5	91.9	96.8	17.5	15.3	19.3	896	952	858
南部地區	93.3	90.6	95.7	16.9	15.0	18.6	956	1,011	917
東部地區 （含福建省）	91.1	87.8	94.6	16.7	14.6	18.6	1,031	1,108	972
	就診率差異值（%）			次數差異值（件）			點數差異值（點）		
北部地區	2.0	2.6	1.4	0.7	0.7	0.7	159	185	141
中部地區	1.5	2.0	1.0	0.4	0.5	0.3	158	159	156
南部地區	2.5	3.1	1.9	0.8	1.0	0.7	155	201	121
東部地區 （含福建省）	2.5	3.1	1.8	0.6	0.7	0.4	198	220	179

註：差異值為 108 年的指標減去 104 年的指標。

7、按族別觀察，108 年的門診就診率以卡那卡那富族 99.7% 最高；每人平均就醫次數則以太魯閣族 19.6 件最多；每次醫療費用以拉阿魯哇族 1,473 點最高。

108 年門診就診率以卡那卡那富族 99.7% 最高，其次為賽德克族 97.7%，太魯閣族為 97.6%；每人平均就醫次數以太魯閣族 19.6 件最多，其次為鄒族及賽德克族 19.5 件次之；每件平均醫療費用以拉阿魯哇族 1,473 點最高，其次為卑南族 1,318 點。

相較於 104 年，門診就診率的變動在各族皆有增加的趨勢，其中以卡那卡那富族每百人增加 4.1 人最高，其次為邵族增加 3.1 人，及鄒族、太魯閣族增加 3.0 人；就性別而言，各族男性增加的幅度均高於女性。每人平均就醫次數則以雅美族增加 1.5 件最多，其次為魯凱族、拉阿魯哇族 1.1 件；反之，邵族、賽德克族及卡那卡那富族每人平均就醫次數呈下降趨勢。每次平均醫療費用以卡那卡那富族增加 326 點最多，其次為噶瑪蘭族增加 264 點及卑南族增加 229 點。（詳表 3-13）

表 3-13 108 年原住民族健保門診（不含急診）就醫指標—性別及族別

族別	就診率 (%)			每人平均就醫次數 (件)			每次平均醫療費用 (點)		
	總計	男性	女性	總計	男性	女性	總計	男性	女性
108 年									
阿美族	93.4	90.4	96.3	15.1	13.4	16.6	1,147	1,244	1,077
泰雅族	96.9	95.3	98.3	18.4	16.1	20.4	1,054	1,126	1,005
排灣族	95.4	93.1	97.5	17.0	15.3	18.5	1,096	1,200	1,019
布農族	96.7	95.0	98.3	18.4	16.2	20.4	1,214	1,275	1,170
魯凱族	95.2	93.5	96.8	17.2	15.8	18.5	1,113	1,200	1,047
卑南族	94.3	91.0	97.3	16.0	13.9	17.8	1,318	1,499	1,195
鄒族	95.4	93.5	97.2	19.5	17.5	21.2	1,267	1,311	1,235
賽夏族	94.0	90.8	96.8	15.9	13.7	17.8	1,148	1,151	1,146
雅美族/達悟族	94.1	91.5	96.6	12.5	11.2	13.7	969	973	965
邵族	94.9	93.5	96.2	17.3	16.2	18.2	1,047	1,140	974
噶瑪蘭族	93.1	90.3	95.8	15.5	13.7	17.2	1,151	1,307	1,036
太魯閣族	97.6	96.2	98.9	19.6	17.4	21.6	1,010	1,088	954
撒奇萊雅族	95.6	92.8	98.4	16.5	14.5	18.4	1,076	1,143	1,027
賽德克族	97.7	96.4	99.0	19.5	17.7	21.3	958	1,070	870
拉阿魯哇族	96.4	95.2	97.7	17.2	16.3	18.2	1,473	1,636	1,320
卡那卡那富族	99.7	99.2	100.3	17.5	15.3	19.7	1,003	1,033	979
其他	85.5	81.7	89.9	16.5	15.3	17.8	1,350	1,529	1,186
拉阿魯哇族+卡那卡那富族+其他	86.2	82.5	90.5	16.6	15.4	17.8	1,344	1,518	1,184
拉阿魯哇族+卡那卡那富族+鄒族	95.7	93.8	97.3	19.3	17.3	21.0	1,265	1,316	1,228
104 年									
阿美族	90.6	87.1	94.0	14.5	12.7	16.1	973	1,053	917
泰雅族	94.4	92.3	96.3	18.0	15.5	20.1	880	914	857
排灣族	92.6	89.8	95.2	16.3	14.6	17.9	944	1,023	886
布農族	94.0	91.9	95.9	17.8	15.6	19.8	1,029	1,055	1,010
魯凱族	92.8	90.5	94.9	16.1	14.5	17.6	970	1,062	901
卑南族	92.0	88.9	94.9	15.0	13.0	16.8	1,089	1,283	958
鄒族	92.4	89.7	94.9	18.7	16.6	20.5	1,131	1,098	1,154
賽夏族	91.4	87.5	95.0	15.1	12.8	17.1	1,019	1,129	948
雅美族/達悟族	92.1	89.8	94.2	11.0	9.8	12.2	835	837	833
邵族	91.8	91.2	92.4	17.6	16.0	19.1	981	1,017	952
噶瑪蘭族	90.3	87.2	93.3	15.3	12.6	17.8	887	948	848
太魯閣族	94.6	92.6	96.4	19.2	16.8	21.3	866	890	849
撒奇萊雅族	92.7	90.2	95.3	16.2	14.6	17.8	1,155	1,152	1,157
賽德克族	95.3	93.5	97.2	19.9	17.9	21.7	843	928	776
拉阿魯哇族	93.7	93.0	94.4	16.2	17.5	14.8	1,559	1,933	1,125
卡那卡那富族	95.6	92.9	98.4	17.9	17.4	18.4	677	656	697
其他	84.2	79.3	89.9	15.2	13.8	16.6	1,064	1,192	954
拉阿魯哇族+卡那卡那富族+其他	84.6	79.8	90.2	15.3	14.0	16.6	1,066	1,199	952
拉阿魯哇族+卡那卡那富族+鄒族	92.6	90.0	95.0	18.6	16.7	20.2	1,130	1,118	1,139

表 3-13 108 年原住民族健保門診（不含急診）就醫指標—性別及族別（續）

族別	就診率差異值（%）			次數差異值（件）			點數差異值（點）		
	總計	男性	女性	總計	男性	女性	總計	男性	女性
阿美族	2.8	3.3	2.3	0.6	0.7	0.5	174	191	160
泰雅族	2.5	3.0	2.0	0.4	0.6	0.3	174	212	148
排灣族	2.8	3.3	2.2	0.7	0.8	0.7	152	177	133
布農族	2.7	3.1	2.4	0.6	0.7	0.6	185	220	160
魯凱族	2.4	3.0	1.9	1.1	1.2	1.0	143	138	146
卑南族	2.3	2.1	2.4	1.0	0.9	0.9	229	216	237
鄒族	3.0	3.8	2.3	0.8	0.9	0.7	136	213	81
賽夏族	2.6	3.4	1.8	0.8	0.9	0.7	129	22	198
雅美族/達悟族	2.1	1.7	2.4	1.5	1.5	1.6	134	136	132
邵族	3.1	2.3	3.8	-0.3	0.2	-0.9	66	123	22
噶瑪蘭族	2.8	3.2	2.5	0.2	1.2	-0.6	264	359	188
太魯閣族	3.0	3.6	2.5	0.5	0.6	0.4	144	198	105
撒奇萊雅族	2.9	2.6	3.1	0.3	-0.1	0.6	-79	-9	-130
賽德克族	2.4	3.0	1.9	-0.3	-0.2	-0.5	115	142	94
拉阿魯哇族	2.7	2.2	3.3	1.1	-1.1	3.3	-86	-297	195
卡那卡那富族	4.1	6.2	1.9	-0.4	-2.1	1.4	326	377	282
其他	1.3	2.3	0.0	1.3	1.5	1.1	286	337	232
拉阿魯哇族+卡那卡那富族+其他	1.6	2.7	0.3	1.3	1.4	1.2	278	319	232
拉阿魯哇族+卡那卡那富族+鄒族	3.1	3.9	2.4	0.7	0.7	0.7	135	198	89

註：1. 差異值為 108 年的指標減去 104 年的指標。
2. 其他：族別未註記。

8、門診中以西醫就診率 93.0% 最高；每人平均就醫次數亦以西醫 14.9 件最多；但每次平均醫療費用以牙醫 1,253 點為最高。

原住民族門診中以西醫就診率 93.0% 最高，其次為牙醫 37.4% 及中醫 22.9%；每人平均就醫次數以西醫 14.9 件最高、最少為牙醫 2.9 件；每次平均醫療費用以牙醫 1,253 點為最高，中醫最低 675 點。（詳表 3-14）

表 3-14 108 年原住民族門診（不含急診）健保醫療就醫指標—年齡層別、城鄉別、區域別及族別

		就診率 (%)			每人平均就醫次數 (件)			每次平均醫療費用 (點)		
		西醫	中醫	牙醫	西醫	中醫	牙醫	西醫	中醫	牙醫
合計		93.0	22.9	37.4	14.9	4.5	2.9	1,146	675	1,253
年齡層別	0-14 歲	97.6	9.5	59.3	13.2	3.5	3.2	585	631	961
	15-44 歲	89.3	26.9	33.4	9.3	3.9	2.6	962	644	1,465
	45-64 歲	92.7	25.6	29.7	19.9	5.5	2.9	1,437	699	1,342
	65 歲以上	100.0	23.8	31.6	33.5	6.4	3.2	1,441	753	1,288
城鄉別	都會區	93.2	23.9	40.2	13.0	4.4	2.8	1,054	654	1,274
	六都	92.9	23.9	40.3	12.9	4.4	2.8	1,068	655	1,279
	非六都	94.2	24.0	39.7	13.4	4.5	2.7	1,016	651	1,258
	平原地原鄉	90.6	21.2	35.1	14.6	4.3	3.0	1,293	705	1,254
	山地原鄉	94.6	22.7	34.8	18.1	4.7	3.0	1,161	687	1,217
區域別	北部地區	93.1	22.6	39.0	13.6	4.2	2.9	1,077	659	1,271
	中部地區	94.3	26.9	38.9	15.7	4.6	2.9	1,071	664	1,252
	南部地區	94.2	22.0	36.4	15.8	5.0	2.9	1,136	674	1,219
	東部地區 (含福建省)	91.6	21.9	35.5	15.4	4.4	3.0	1,263	700	1,254
族別	阿美族	91.0	22.6	37.0	13.3	4.2	2.9	1,174	675	1,270
	泰雅族	95.4	24.5	40.1	16.3	4.4	3.0	1,067	671	1,237
	排灣族	93.7	20.4	34.9	15.2	4.9	2.8	1,115	671	1,246
	布農族	95.2	24.8	38.4	16.3	4.8	3.0	1,255	679	1,211
	魯凱族	93.6	21.4	33.6	15.5	4.6	2.7	1,134	660	1,267
	卑南族	91.9	22.5	38.6	14.1	4.5	2.8	1,371	680	1,283
	鄒族	94.2	19.3	37.9	17.4	5.2	3.2	1,311	692	1,142
	賽夏族	92.0	24.7	34.8	13.9	4.7	2.9	1,181	664	1,286
	雅美族/達悟族	91.8	17.7	36.5	11.1	3.9	2.4	960	657	1,312
	邵族	93.2	28.4	46.0	14.4	5.7	3.1	1,074	655	1,233
	噶瑪蘭族	90.5	26.7	39.8	13.3	4.5	3.1	1,186	691	1,252
	太魯閣族	96.3	26.4	41.6	17.3	4.6	3.1	1,016	681	1,247
	撒奇萊雅族	92.4	24.6	38.3	14.8	4.1	2.9	1,085	682	1,312
	賽德克族	96.6	24.6	40.3	17.4	4.8	2.9	954	676	1,309
	拉阿魯哇族	94.4	30.0	42.9	14.6	5.4	2.9	1,597	659	1,177
	卡那卡那富族	98.0	21.1	43.9	15.5	4.4	3.1	1,013	652	1,130
	其他	83.0	22.3	30.0	14.8	4.4	2.8	1,402	689	1,372

註：其他：族別未註記。

9、就西醫門診疾病別觀察，比例最高者為「呼吸系統疾病」（25.6%）、「肌肉骨骼系統及結締組織之疾病」（11.7%）及「循環系統疾病」（8.0%）。

相較於全國，原住民族排序前三項與全國同。西醫門診疾病別結構與全國比較，「肌肉骨骼系統及結締組織之疾病」、「循環系統疾病」及「影響健康狀況及健康服務」比例高於全國超過一個百分點；而「眼睛及其附屬器官的疾病」（3.9%）及「腫瘤」（1.9%）比例低於全國超過一個百分點。（詳表 3-15）

再就此 21 大類疾病案件數排序，男女前三項排序相同，皆為「呼吸系統疾病」（男 890 千件、女 1,126 千件）、「肌肉骨骼系統及結締組織之疾病」（男 427 千件、女 491 千件）及「循環系統疾病」（男 281 千件、女 352 千件）。其他男女差異較大的疾病有：「傷害、中毒與其它外因造成的特定影響」（男 204 千件、女 170 千件）、「影響健康狀況及健康服務」（男 176

千件、女 335 千件)、及「生殖泌尿系統疾病」(男 100 千件,女 278 千件)。(詳表 3-15)

原住民族西醫門診惡性腫瘤件數以「乳房惡性腫瘤」為最高,次高為「唇、口腔及咽惡性腫瘤」,第三為「氣管、支氣管和肺惡性腫瘤」。(詳表 3-15-1)

表 3-15 108 年原住民族健保西醫門診(不含急診)件數—性別及疾病別

疾病別	國際疾病傷害及死因分類標準第十版	原住民族				全國*			
		比例(%)	件數(千件)			比例(%)	件數(千件)		
			計	男	女		計	男	女
總計		100.0	7,876.0	3,336.5	4,539.6	100.0	305,650.3	139,131.4	166,518.9
感染症及寄生蟲病	A00 - B99	3.0	238.7	119.1	119.6	3.5	10,555.8	5,540.5	5,015.4
結核病	A15 - A19	0.2	12.3	7.5	4.8	0.0	143.0	97.6	45.4
腫瘤	C00 - D49	1.9	151.9	58.2	93.7	3.2	9,682.5	4,164.4	5,518.1
血液和造血器官及涉及免疫機轉的疾患	D50 - D89	0.3	22.9	5.2	17.7	0.3	890.6	270.3	620.4
內分泌、營養和代謝疾病	E00 - E89	5.9	462.7	192.0	270.7	5.7	17,560.5	8,016.9	9,543.6
精神、行為和神經發展疾患	F01 - F99	3.2	252.3	105.3	147.0	4.0	12,323.6	5,808.0	6,515.6
失智	F01 - F03	0.2	14.3	3.9	10.4	0.3	917.3	343.4	573.9
酒精相關障礙症	F10	0.0	2.2	1.8	0.5	0.0	33.1	29.7	3.4
焦慮、解離、壓力相關、身體障礙和其他非精神病的 精神疾患	F40 - F48	0.7	59.0	17.5	41.5	1.1	3,470.5	1,359.4	2,111.1
神經系統疾病	G00 - G99	1.6	126.6	48.9	77.7	1.9	5,710.2	2,482.0	3,228.2
眼睛及其附屬器官的疾病	H00 - H59	3.9	304.6	122.4	182.2	6.1	18,701.9	7,997.7	10,704.3
耳與突疾病	H60 - H95	1.2	92.2	40.6	51.7	1.4	4,170.1	1,891.9	2,278.2
循環系統疾病	I00 - I99	8.0	632.9	280.8	352.1	6.5	20,015.6	10,519.5	9,496.1
呼吸系統疾病	J00 - J99	25.6	2,016.1	890.4	1,125.7	25.1	76,690.0	36,755.3	39,934.7
肺炎	J12 - J18	0.6	49.5	23.3	26.2	0.4	1,354.1	674.4	679.7
消化系統疾病	K00 - K95	5.2	412.5	180.3	232.3	5.9	18,184.5	8,777.9	9,406.6
酒精性肝病	K70	0.1	6.3	4.3	2.1	0.0	75.4	67.6	7.8
慢性肝炎及肝硬化	K73-K74	0.4	30.0	16.3	13.6	--	--	--	--
皮膚及皮下組織疾病	L00 - L99	5.7	445.9	198.6	247.3	6.2	19,066.3	9,186.7	9,879.6
肌肉骨骼系統及結締組織疾病	M00 - M99	11.7	917.9	427.1	490.8	9.5	29,027.5	12,672.9	16,354.6
生殖泌尿系統疾病	N00 - N99	4.8	377.7	100.2	277.5	5.5	16,748.6	5,933.0	10,815.7
妊娠、生產與產褥期	O00 - O9A	0.4	29.3	-	29.3	0.3	854.3	--	854.3
源於周產期的病況	P00 - P96	0.1	7.0	1.5	5.6	0.0	151.5	37.6	113.9
先天性畸形、變形與染色體異常	Q00 - Q99	0.2	12.7	6.3	6.4	0.2	518.7	258.4	260.4
症狀、徵候與臨床和實驗室的異常發現,他處未歸類者	R00 - R99	4.9	388.4	150.8	237.6	4.8	14,537.5	6,184.5	8,353.0
傷害、中毒與其它外因造成的特定影響	S00 - T88	4.8	374.1	204.0	170.2	4.6	13,967.4	6,968.7	6,998.7
導致罹病或致死之外因	V00 - Y99	0.0	0.0	0.0	0.0	0.0	0.7	0.3	0.4
影響健康狀況及健康服務	Z00 - Z99	6.5	510.9	176.0	334.9	5.3	16,214.6	5,630.5	10,584.1
分類不詳		1.1	86.6	19.4	67.2	0.0	77.7	34.5	43.1

註:*資料來源:2019 全民健康保險醫療統計;--:無資料。

表 3-15-1 108 年原住民族健保西醫門診（不含急診）腫瘤件數—性別及疾病別

疾病別	國際疾病傷害及死 因分類標準第十版	原住民族				全國*			
		比例 (%)	件數 (千件)			比例 (%)	件數 (千件)		
			計	男	女		計	男	女
腫瘤	C00 - D49	1.9	151.9	58.2	93.7	3.2	9,682.5	4,164.4	5,518.1
唇、口腔及咽惡性腫瘤	C00-C14	0.2	11.8	7.7	4.0	0.2	757.2	648.0	109.3
食道惡性腫瘤	C15	0.0	2.9	2.2	0.7	0.0	120.3	111.0	9.3
胃惡性腫瘤	C16	0.1	5.0	3.2	1.8	0.1	161.1	96.1	64.9
結腸惡性腫瘤	C18	0.1	5.6	2.6	3.0	0.2	477.4	255.9	221.5
直腸乙狀結腸連接處、直腸、肛 門及肛管惡性腫瘤	C19-C21	0.1	5.0	3.1	1.9	0.1	311.2	192.0	119.2
肝及肝內膽管惡性腫瘤	C22	0.1	6.9	3.9	3.0	0.2	493.1	351.4	141.7
胰臟惡性腫瘤	C25	0.0	0.9	0.4	0.5	0.0	72.6	38.0	34.6
其他消化器官之惡性腫瘤	C17, C23-C24, C26	0.0	0.8	0.4	0.5	0.0	54.2	28.5	25.7
喉惡性腫瘤	C32	0.0	0.8	0.7	0.2	0.0	53.0	50.1	2.9
氣管、支氣管和肺惡性腫瘤	C33-C34	0.2	11.7	4.7	7.1	0.2	709.9	339.1	370.9
其他呼吸系統及胸腔內器官惡性 腫瘤	C30-C31, C37-C39	0.0	0.6	0.3	0.3	0.0	43.1	25.5	17.6
肢體骨及關節軟骨惡性腫瘤	C40-C41	0.0	0.4	0.2	0.2	0.0	14.1	7.9	6.2
皮膚惡性黑色素瘤	C43	0.0	0.2	0.1	0.1	0.0	14.0	6.8	7.2
皮膚之其他及未明示惡性腫瘤	C44	0.0	0.5	0.2	0.3	0.0	40.8	23.2	17.6
間皮及軟組織之惡性腫瘤	C45-C49	0.0	1.1	0.7	0.4	0.0	62.9	32.2	30.8
乳房惡性腫瘤	C50	0.3	23.0	0.2	22.8	0.5	1,459.1	3.7	1,455.4
子宮頸惡性腫瘤	C53	0.0	2.5	--	2.5	0.0	104.2	--	104.2
子宮體及未明示部位子宮惡性腫 瘤	C54-C55	0.0	1.9	--	1.9	0.0	129.0	--	129.0
其他女性生殖器官之惡性腫瘤	C51-C52, C56-C58	0.0	1.3	--	1.3	0.0	110.8	--	110.8
攝護腺惡性腫瘤	C61	0.1	3.9	3.9	--	0.1	411.5	411.5	--
其他男性生殖器官之惡性腫瘤	C60, C62-C63	0.0	0.2	0.2	--	0.0	15.6	15.6	--
膀胱惡性腫瘤	C67	0.0	1.3	0.9	0.4	0.1	180.3	132.5	47.8
其他泌尿道之惡性腫瘤	C64-C66, C68	0.0	1.1	0.7	0.4	0.0	146.9	82.8	64.1
眼與附器惡性腫瘤	C69	0.0	0.1	0.0	0.1	0.0	4.4	1.9	2.5
腦惡性腫瘤	C71	0.0	1.0	0.5	0.5	0.0	60.9	32.4	28.5
中樞神經系統其他部位惡性腫瘤	C70, C72	0.0	0.1	0.0	0.0	0.0	7.2	3.9	3.2
其他、界定不明、續發性及未明 示部位之惡性腫瘤	C73-C80	0.1	6.8	1.3	5.6	0.1	440.1	122.6	317.5
何杰金淋巴瘤	C81	0.0	0.4	0.1	0.2	0.0	18.0	9.6	8.4
非何杰金（氏）淋巴瘤	C82-C85	0.0	2.4	1.2	1.2	0.1	172.0	92.2	79.8
白血病	C91-C95	0.0	3.1	1.5	1.6	0.0	146.5	83.3	63.2
其他淋巴、造血及相關組織之惡 性腫瘤	C88-C90, C96	0.0	1.4	0.6	0.8	0.0	74.0	38.5	35.5

註：*資料來源：2019全民健康保險醫療統計；--：無資料。

10、就中醫門診疾病別觀察，比例最高者為「肌肉骨骼系統及結締組織之疾病」（24.4%）、「傷害、中毒與其它外因造成的特定影響」（17.0%）及「症狀、徵候與臨床和實驗室的異常發現，他處未歸類者」（13.9%）。

相較於全國，比例前三位為，「症狀、徵候與臨床和實驗室的異常發現，他處未歸類者」、「呼吸系統疾病」、及「肌肉骨骼系統及結締組織之疾病」。中醫門診疾病別結構與全國比較，以「肌肉骨骼系統及結締組織之疾病」及「傷害、中毒與其它外因造成的特定影響」比例高於全國超過五個百分點差距最大；另外，「呼吸系統疾病」（9.7%）、「症狀、徵候與臨床和實驗室的異常發現，他處未歸類者」、「消化系統疾病」（9.1%）、及「神經系統疾病」（6.0%）比例分別低於全國超過一個百分點。（詳表 3-16）

再就此 21 大類疾病案件數排序時，男女性前三位為「肌肉骨骼系統及結締組織之疾病」（男 59 千件、女 83 千件）、「傷害、中毒與其他外因造成的特定影響」（男 45 千件、女 54 千件）、及「症狀、徵候與臨床和實驗室的異常發現，他處未歸類者」（男 24 千件、女 57 千件）。其他男女差異較大的疾病有：「循環系統疾病」（男 8 千件、女 7 千件）、「呼吸系統疾病」（男 20 千件、女 37 千件）、「消化系統疾病」（男 14 千件、女 39 千件）、「神經系統疾病」（男 9 千件、女 27 千件）、及「生殖泌尿系統疾病」（男 2 千件，女 45 千件）。（詳表 3-16）

原住民族中醫門診惡性腫瘤件數以「乳房惡性腫瘤」為最高，次高為「氣管、支氣管和肺惡性腫瘤」，第三為「唇、口腔及咽惡性腫瘤」。（詳表 3-16-1）

表 3-16 108 年原住民族健保中醫門診件數—性別及疾病別

疾病別	國際疾病傷害及死因分類標準第十版	原住民族				全國*			
		比例 (%)	件數 (千件)			比例 (%)	件數 (千件)		
			計	男	女		計	男	女
總計		100.0	584.5	198.1	386.3	100.0	42,610.9	15,321.3	27,289.6
感染症及寄生蟲病	A00 - B99	0.2	1.1	0.5	0.6	0.2	80.1	35.1	45.0
結核病	A15 - A19	0.0	0.0	0.0	0.0	0.0	0.6	0.2	0.4
腫瘤	C00 - D49	0.6	3.5	0.9	2.6	1.4	595.2	169.5	425.7
血液和造血器官及涉及免疫機轉的疾患	D50 - D89	0.2	1.4	0.1	1.3	0.3	113.5	11.3	102.2
內分泌、營養和代謝疾病	E00 - E89	0.9	5.5	1.6	3.9	1.3	566.0	225.1	340.8
精神、行為和神經發展疾患	F01 - F99	1.2	6.8	1.7	5.2	1.5	655.5	206.5	449.0
失智	F01 - F03	0.0	0.0	0.0	0.0	0.0	13.0	5.0	8.0
酒精相關障礙症	F10	0.0	0.0	0.0	0.0	0.0	0.1	0.1	0.0
焦慮、解離、壓力相關、身體障礙和其他非精神病的 精神疾患	F40 - F48	0.2	0.9	0.2	0.7	0.3	113.4	34.6	78.8
神經系統疾病	G00 - G99	6.0	35.3	8.7	26.6	7.2	3,076.2	939.8	2,136.5
眼睛及其附屬器官的疾病	H00 - H59	0.3	1.9	0.7	1.2	0.8	343.6	139.5	204.1
耳與乳突疾病	H60 - H95	0.4	2.5	1.0	1.5	0.6	252.0	103.6	148.4
循環系統疾病	I00 - I99	2.5	14.5	7.6	6.9	2.2	941.6	516.4	425.2
呼吸系統疾病	J00 - J99	9.7	56.7	20.2	36.5	14.8	6,313.7	2,578.6	3,735.1
肺炎	J12 - J18	0.0	0.0	0.0	0.0	0.0	1.5	0.7	0.7
消化系統疾病	K00 - K95	9.1	53.0	14.2	38.8	11.1	4,733.0	1,687.3	3,045.7
酒精性肝病	K70	0.0	0.1	0.1	0.1	0.0	3.3	2.8	0.6
慢性肝炎及肝硬化	K73-K74	0.2	0.9	0.6	0.4	--	--	--	--
皮膚及皮下組織疾病	L00 - L99	5.4	31.7	10.0	21.7	5.4	2,303.8	872.6	1,431.2
肌肉骨骼系統及結締組織疾病	M00 - M99	24.4	142.7	59.3	83.4	14.3	6,105.4	2,502.6	3,602.8
生殖泌尿系統疾病	N00 - N99	8.0	46.6	1.9	44.7	7.7	3,288.0	292.5	2,995.5
妊娠、生產與產褥期	O00 - O9A	0.1	0.4	--	0.4	0.1	36.0	0.0	36.0
源於周產期的病況	P00 - P96	0.0	0.0	0.0	0.0	0.0	0.1	0.1	0.0
先天性畸形、變形與染色體異常	Q00 - Q99	0.0	0.1	0.1	0.0	0.0	8.7	4.1	4.6
症狀、徵候與臨床和實驗室的異常發現，他處未歸類者	R00 - R99	13.9	81.0	24.3	56.7	18.8	8,020.0	2,844.7	5,175.3
傷害、中毒與其它外因造成的特定影響	S00 - T88	17.0	99.4	45.1	54.3	12.1	5,161.5	2,182.4	2,979.1
導致罹病或致死之外因	V00 - Y99	0.0	0.0	0.0	0.0	0.0	0.0	0.0	0.0
影響健康狀況及健康服務	Z00 - Z99	0.0	0.1	0.0	0.1	0.0	8.0	2.9	5.1
分類不詳		0.0	0.2	0.2	0.0	0.0	8.9	6.7	2.2

註：*資料來源：2019全民健康保險醫療統計；--：無資料。

表 3-16-1 108 年原住民族健保中醫門診腫瘤件數—性別及疾病別

疾病別	國際疾病傷害及死因分類標準第十版	原住民族				全國*			
		比例 (%)	件數 (千件)			比例 (%)	件數 (千件)		
			計	男	女		計	男	女
腫瘤	C00 - D49	0.6	3.5	0.9	2.6	1.4	595.2	169.5	425.7
唇、口腔及咽惡性腫瘤	C00-C14	0.0	0.2	0.1	0.1	0.1	43.2	32.8	10.3
食道惡性腫瘤	C15	0.0	0.1	0.0	0.1	0.0	4.9	4.3	0.7
胃惡性腫瘤	C16	0.0	0.1	0.1	0.0	0.0	8.8	4.6	4.2
結腸惡性腫瘤	C18	0.0	0.2	0.1	0.1	0.1	35.3	16.7	18.6
直腸乙狀結腸連接處、直腸、肛門及肛管惡性腫瘤	C19-C21	0.0	0.2	0.1	0.0	0.1	22.8	12.2	10.6
肝及肝內膽管惡性腫瘤	C22	0.0	0.1	0.0	0.0	0.1	25.9	18.4	7.5
胰臟惡性腫瘤	C25	0.0	0.0	0.0	0.0	0.0	4.1	1.8	2.3
其他消化器官之惡性腫瘤	C17, C23-C24, C26	0.0	0.0	0.0	0.0	0.0	3.5	2.0	1.6
喉惡性腫瘤	C32	0.0	0.0	0.0	0.0	0.0	1.7	1.6	0.1
氣管、支氣管和肺惡性腫瘤	C33-C34	0.1	0.3	0.1	0.2	0.1	51.9	19.4	32.4
其他呼吸系統及胸腔內器官惡性腫瘤	C30-C31, C37-C39	0.0	0.0	0.0	0.0	0.0	3.5	1.7	1.8
肢體骨及關節軟骨惡性腫瘤	C40-C41	0.0	0.0	0.0	0.0	0.0	1.0	0.5	0.5
皮膚惡性黑色素瘤	C43	0.0	0.0	0.0	0.0	0.0	0.7	0.3	0.4
皮膚之其他及未明示惡性腫瘤	C44	0.0	0.0	0.0	0.0	0.0	1.1	0.6	0.5
間皮及軟組織之惡性腫瘤	C45-C49	0.0	0.0	0.0	0.0	0.0	3.2	1.0	2.2
乳房惡性腫瘤	C50	0.2	0.9	0.0	0.9	0.4	182.5	0.3	182.2
子宮頸惡性腫瘤	C53	0.0	0.0	--	0.0	0.0	6.8	--	6.8
子宮體及未明示部位子宮惡性腫瘤	C54-C55	0.0	0.1	--	0.1	0.0	12.2	--	12.2
其他女性生殖器官之惡性腫瘤	C51-C52, C56-C58	0.0	0.1	--	0.1	0.0	15.6	--	15.6
攝護腺惡性腫瘤	C61	0.0	0.0	0.0	--	0.0	13.2	13.2	--
其他男性生殖器官之惡性腫瘤	C60, C62-C63	0.0	0.0	0.0	--	0.0	0.6	0.6	--
膀胱惡性腫瘤	C67	0.0	0.0	0.0	0.0	0.0	6.8	4.8	2.0
其他泌尿道之惡性腫瘤	C64-C66, C68	0.0	0.0	0.0	0.0	0.0	6.8	3.4	3.4
眼與附器惡性腫瘤	C69	0.0	0.0	0.0	0.0	0.0	0.2	0.1	0.1
腦惡性腫瘤	C71	0.0	0.1	0.0	0.0	0.0	6.4	3.4	3.1
中樞神經系統其他部位惡性腫瘤	C70, C72	0.0	0.0	0.0	0.0	0.0	1.0	0.5	0.5
其他、界定不明、續發性及未明示部位之惡性腫瘤	C73-C80	0.0	0.1	0.0	0.1	0.1	25.1	6.6	18.5
何杰金淋巴瘤	C81	0.0	0.0	0.0	0.0	0.0	1.2	0.5	0.7
非何杰金 (氏) 淋巴瘤	C82-C85	0.0	0.1	0.0	0.1	0.0	9.2	4.3	4.8
白血病	C91-C95	0.0	0.1	0.0	0.1	0.0	5.2	2.6	2.5
其他淋巴、造血及相關組織之惡性腫瘤	C88-C90, C96	0.0	0.0	0.0	0.0	0.0	2.7	1.2	1.4

註：*資料來源：2019 全民健康保險醫療統計；--：無資料。

11、牙醫門診疾病別中，比例最高者為「齒齦炎及牙周疾病」（39.6%）、「齲齒」（37.0%）及「齒髓及根尖周圍組織疾病」（10.4%）。

相較於全國，原住民族排序前三項與全國同。牙醫門診疾病別結構與全國比較，「齲齒」高於全國 6.9 個百分點、及「齒齦炎及牙周疾病」低於全國 7.1 個百分點，差距最大。（詳表 3-17）

就牙醫門診疾病別按件數排序時，男女排序相同且比例差異不大。前三大疾病男女比例分別為：「齒齦炎與牙周疾病」（男 39.1%、女 39.9%）、「齲齒」（男 37.3%、女 36.7%）及「齒髓及根尖周圍組織疾病」（男 10.4%、女 10.4%）。

表 3-17 108 年原住民族健保牙醫門診件數—性別及疾病別

疾病別	國際疾病傷害及死因分類標準第十版	原住民族				全國			
		比例 (%)	件數 (千件)			比例 (%)	件數 (千件)		
			計	男	女		計	男	女
總計	K00-K14	100.0	540.5	235.2	305.3	100.0	35,129.2	16,258.9	18,870.3
牙齒發育及萌發疾患	K00	2.2	12.1	5.6	6.4	1.3	440.4	214.9	225.5
埋伏及阻生齒	K01	0.7	3.6	1.4	2.2	0.6	205.4	92.7	112.7
齲齒	K02	37.0	199.8	87.8	112.1	30.1	10,556.6	4,823.5	5,733.1
牙齒硬組織其他疾病	K03	1.4	7.6	3.4	4.2	1.4	506.9	240.4	266.5
齒髓及根尖周圍組織疾病	K04	10.4	56.1	24.4	31.7	8.7	3,052.1	1,395.5	1,656.6
齒齦炎及牙周疾病	K05	39.6	213.8	91.9	122.0	46.7	16,406.0	7,594.0	8,812.0
齒齦及無齒性齒槽骨其他疾患	K06	0.1	0.6	0.3	0.4	0.2	62.6	29.3	33.3
牙齒及支持性構造其他疾患	K08	3.9	21.1	9.4	11.7	2.7	950.6	455.8	494.8
口腔部位囊腫，他處未歸類者	K09	0.1	0.4	0.2	0.2	0.1	31.0	15.8	15.2
唾液腺疾病	K11	0.1	0.5	0.2	0.2	0.1	34.2	16.0	18.2
口腔炎及相關病灶	K12	4.2	22.6	9.4	13.1	5.2	1,814.6	803.2	1,011.4
唇及口腔黏膜其他疾病	K13	0.4	2.2	1.1	1.1	0.4	152.4	84.3	68.1
舌疾病	K14	0.0	0.1	0.0	0.1	0.0	8.0	3.1	5.0

註：*資料來源：2019 全民健康保險醫療統計；--：無資料。

(三)、住院醫療統計概況

1、原住民族 108 年內曾經住院者 68,962 人，佔所有曾就診人數 12.7%；醫療件數 123 千件，佔總件數 1.3%；使用醫療費用 6,758,298 千點，佔總醫療費用 37.7%。

原住民族 108 年內曾經住院者 67,312 人，住院就診率為 12.1%，佔所有曾就診人數 12.7%；醫療件數 123 千件，佔總醫療件數 1.3%；使用醫療費用 6,758,298 千點，佔總醫療費用 37.7%。
(詳表 3-18)

表 3-18 98-108 年原住民族健保住院就醫概況

年度	就醫人數 (人)			件數 (千件)			醫療費用 (千點)		
	總計	男性	女性	總計	男性	女性	總計	男性	女性
98	54,959	25,805	29,154	90	44	46	3,703,966	1,917,662	1,786,304
99	55,879	26,142	29,737	93	46	47	3,681,948	1,896,435	1,785,513
100	57,377	26,392	30,985	95	46	49	3,796,381	1,933,639	1,862,742
101	58,062	26,326	31,736	97	46	51	4,043,320	2,040,459	2,002,861
102	56,354	25,548	30,806	91	43	48	3,721,855	1,845,336	1,876,519
103	59,457	27,180	32,277	100	48	52	4,463,467	2,221,128	2,242,339
104	60,385	27,324	33,061	102	49	53	4,596,930	2,311,404	2,285,527
105	65,176	29,615	35,561	114	56	58	5,677,854	2,969,928	2,707,926
106	66,099	30,071	36,028	117	56	61	6,090,603	3,104,014	2,986,588
107	67,312	30,621	36,691	120	57	62	6,493,722	3,328,622	3,165,100
108	68,962	31,414	37,548	123	59	65	6,758,298	3,383,379	3,374,919

2、從 104-108 年的住院就診率觀察，5 年來變異不大約 11%~12%；每人平均住院次數維持在 1.8 件左右；每次平均住院費用呈現增加現象。

按性別觀察，就診率女性略高於男性。每人平均就醫次數及每次平均醫療費用則男性略高於女性，108 年每次平均醫療費用差距則是女性少男性 5,204 點。(詳表 3-19)

表 3-19 98-108 年原住民族健保住院就醫指標—性別

年度	就診率 (%)				每人平均就醫次數 (件)				每次平均醫療費用 (點)			
	總計	男性	女性	性別差異 (女-男)	總計	男性	女性	性別差異 (女-男)	總計	男性	女性	性別差異 (女-男)
98	11.0	10.5	11.5	1.0	1.7	1.7	1.6	-0.1	40,825	43,294	38,470	-4,824
99	11.0	10.5	11.5	1.1	1.7	1.7	1.6	-0.2	39,612	41,667	37,640	-4,027
100	11.1	10.4	11.8	1.3	1.7	1.7	1.6	-0.1	40,052	42,489	37,801	-4,688
101	11.1	10.3	11.9	1.6	1.7	1.8	1.6	-0.2	41,738	44,246	39,460	-4,786
102	10.6	9.9	11.3	1.5	1.6	1.7	1.6	-0.1	40,754	42,555	39,125	-3,429
103	11.1	10.4	11.7	1.3	1.7	1.8	1.6	-0.2	44,532	45,831	43,313	-2,520
104	11.1	10.3	11.9	1.5	1.7	1.8	1.6	-0.2	44,987	47,350	42,825	-4,525
105	11.9	11.1	12.6	1.5	1.7	1.9	1.6	-0.3	49,942	53,299	46,714	-6,585
106	11.9	11.1	12.6	1.5	1.8	1.9	1.7	-0.2	51,960	55,243	48,936	-6,307
107	12.0	11.2	12.7	1.5	1.8	1.9	1.7	-0.2	54,177	57,924	50,726	-7,198
108	12.1	11.4	12.8	1.4	1.8	1.9	1.7	-0.2	54,759	57,481	52,277	-5,204
年度差異值*	1.0	1.1	1.0	-	0.1	0.1	0.1	-	9,772	10,131	9,452	-

註：1. 就診率為就診人數除以年中人口數×100，即為每百人中有多少人就診。

2. 年中人口數分別為98年498,472人、99年508,185人、100年516,685人、101年524,004人、102年530,544人、103年536,879.5人、104年543,541人、105年550,154.5人、106年556,522.5人、107年562,691.5人。108年568,590人。

3.*年度差異值為108年的指標減去104年的指標。

3、就住院疾病別觀察，比例最高者為「呼吸系統疾病」(20.7%)、「消化系統疾病」(10.4%)及「傷害、中毒與其它外因造成的特定影響」(8.4%)。

按疾病別觀察住院件數，其代表的是有該疾病者使用住院服務的頻率。若常見疾病不會嚴重到需要住院，則其高發生率，不會反應在高住院率上。相對的，以住院件數來解釋疾病別住院率，較能顯示該疾病醫療利用之狀況。

108年，原住民族住院總件數為123千件，全國住院總件數為3,607千件，原住民族住院件數佔全國件數約3.4%。按疾病類別觀察，原住民族住院件數比例最高者為「呼吸系統疾病」(20.7%)、「消化系統疾病」(10.4%)及「傷害、中毒與其它外因造成的特定影響」(8.4%) (詳表 3-20)。相較於全國，比例前三位為，「呼吸系統疾病」(14.3%)、「腫瘤」(10.3%)、及「消化系統疾病」(9.7%)。然若與全國相比，疾病類別住院件數佔全國件數最高者為「源於周產期的病況」(原住民族源於周產期的病況 1,629 件/全國源於周產期的病況 22,668 件×100%=7.2%)，其次為「皮膚及皮下組織疾病」(5.2%)及「呼吸系統疾病」(5.0%)。而件數佔全國件數最低者為「腫瘤」(1.9%)、「影響健康狀況及健康服務」(2.3%)、及「眼睛及其附屬器官的疾病」(2.7%)。

若進一步分析原住民族焦點疾病，原住民族酒精相關障礙症住院件數佔全國酒精相關障礙症住院件數的9.4%，酒精性肝病則佔8.6%、結核病則佔7.8%，肺炎則佔5.2%。(詳表 3-20)

原住民族住院腫瘤件數為7千件，全國件數為371千件。按惡性腫瘤疾病別觀察，「肝及肝內膽管惡性腫瘤」0.7千件為最高，第二為「氣管、支氣管和肺惡性腫瘤」0.6千件，第三為「唇、口腔及咽惡性腫瘤」0.6千件。相同癌症中原住民住院件數佔全國住院件數以「眼與附器惡性腫瘤」4.4%為最高，其次分別為「子宮頸惡性腫瘤」4.1%、「肢體骨及關節軟骨惡性腫瘤」3.7%、「胃惡性腫瘤」3.5%、「食道惡性腫瘤」3.2%及。(詳表 3-20-1)

表 3-20 108 年原住民族健保住院件數—性別及疾病別

疾病別	國際疾病傷害及死因分類標準第十版	原住民族				全國*			
		比例 (%)	件數 (千件)			比例 (%)	件數 (千件)		
			計	男	女		計	男	女
總計		100.0	123.4	58.9	64.6	100.0	3,606.7	1,831.4	1,775.3
感染症及寄生蟲病	A00 - B99	6.3	7.8	4.1	3.6	4.4	160.3	86.8	73.5
結核病	A15 - A19	0.4	0.5	0.3	0.2	0.2	7.0	5.0	2.0
腫瘤	C00 - D49	5.8	7.1	3.1	4.1	10.3	370.6	176.8	193.8
血液和造血器官及涉及免疫機轉的疾患	D50 - D89	0.5	0.6	0.3	0.4	0.5	18.4	8.2	10.3
內分泌、營養和代謝疾病	E00 - E89	1.8	2.3	1.1	1.2	2.0	71.0	33.8	37.2
精神、行為和神經發展疾患	F01 - F99	6.6	8.2	4.6	3.6	8.0	287.4	168.6	118.8
失智	F01 - F03	0.2	0.3	0.1	0.2	0.2	6.6	3.1	3.5
酒精相關障礙症	F10	0.1	0.2	0.1	0.1	0.0	1.6	1.5	0.2
焦慮、解離、壓力相關、身體障礙和其他非精神病的 精神疾患	F40 - F48	0.1	0.1	0.1	0.1	0.1	3.0	1.6	1.3
神經系統疾病	G00 - G99	1.5	1.8	1.0	0.8	1.7	60.1	33.5	26.5
眼睛及其附屬器官的疾病	H00 - H59	0.5	0.6	0.3	0.3	0.7	23.9	12.4	11.5
耳與乳突疾病	H60 - H95	0.5	0.6	0.3	0.3	0.5	16.8	7.7	9.2
循環系統疾病	I00 - I99	6.8	8.4	4.7	3.6	8.4	301.4	185.7	115.7
呼吸系統疾病	J00 - J99	20.7	25.6	13.5	12.1	14.3	515.4	303.1	212.3
肺炎	J12 - J18	9.8	12.1	6.3	5.8	6.5	234.9	136.7	98.2
消化系統疾病	K00 - K95	10.4	12.8	7.3	5.6	9.7	351.2	213.0	138.2
酒精性肝病	K70	0.6	0.8	0.6	0.2	0.3	9.2	8.4	0.8
慢性肝炎及肝硬化	K73-K74	0.3	0.3	0.2	0.1	--	--	--	--
皮膚及皮下組織疾病	L00 - L99	3.3	4.1	2.5	1.6	2.2	78.9	45.5	33.4
肌肉骨骼系統及結締組織疾病	M00 - M99	4.3	5.3	2.5	2.8	4.9	176.9	72.8	104.1
生殖泌尿系統疾病	N00 - N99	6.6	8.2	3.0	5.2	7.2	259.2	119.2	140.0
妊娠、生產與產褥期	O00 - O9A	6.4	7.9	--	7.9	5.0	181.8	--	181.8
源於周產期的病況	P00 - P96	1.3	1.6	0.1	1.5	0.6	22.7	12.6	10.1
先天性畸形、變形與染色體異常	Q00 - Q99	0.4	0.5	0.3	0.2	0.4	14.3	7.9	6.4
症狀、徵候與臨床和實驗室的異常發現，他處未歸類者	R00 - R99	1.7	2.1	1.1	1.0	1.5	54.1	28.8	25.3
傷害、中毒與其它外因造成的特定影響	S00 - T88	8.4	10.3	6.1	4.2	8.9	320.5	167.7	152.8
導致罹病或致死之外因	V00 - Y99	0.0	0.0	0.0	0.0	0.0	0.0	0.0	0.0
影響健康狀況及健康服務	Z00 - Z99	5.8	7.2	2.8	4.3	8.8	316.7	144.4	172.2
分類不詳		0.1	0.1	0.0	0.1	0.1	5.2	3.0	2.3

註：*資料來源：2019全民健康保險醫療統計；--：無資料。

表 3-20-1 108 年原住民族健保住院腫瘤件數—性別及疾病別

疾病別	國際疾病傷害及死 因分類標準第十版	原住民族				全國*			
		比例 (%)	件數 (千件)			比例 (%)	件數 (千件)		
			計	男	女		計	男	女
腫瘤	C00 - D49	5.8	7.1	3.1	4.1	10.3	370.6	176.8	193.8
唇、口腔及咽惡性腫瘤	C00-C14	0.5	0.6	0.4	0.2	0.7	25.0	22.4	2.6
食道惡性腫瘤	C15	0.2	0.2	0.2	0.1	0.2	7.4	6.9	0.5
胃惡性腫瘤	C16	0.3	0.3	0.2	0.1	0.2	8.8	5.4	3.5
結腸惡性腫瘤	C18	0.2	0.3	0.1	0.2	0.5	19.4	10.3	9.1
直腸乙狀結腸連接處、直腸、肛 門及肛管惡性腫瘤	C19-C21	0.2	0.2	0.1	0.1	0.3	11.4	7.1	4.3
肝及肝內膽管惡性腫瘤	C22	0.6	0.7	0.4	0.3	1.0	35.6	24.8	10.7
胰臟惡性腫瘤	C25	0.1	0.1	0.1	0.1	0.2	7.2	3.9	3.4
其他消化器官之惡性腫瘤	C17, C23-C24, C26	0.0	0.0	0.0	0.0	0.1	3.3	1.8	1.5
喉惡性腫瘤	C32	0.0	0.1	0.0	0.0	0.1	1.9	1.8	0.1
氣管、支氣管和肺惡性腫瘤	C33-C34	0.5	0.6	0.3	0.4	1.0	35.7	19.8	15.9
其他呼吸系統及胸腔內器官惡性 腫瘤	C30-C31, C37-C39	0.0	0.0	0.0	0.0	0.0	1.7	1.0	0.7
肢體骨及關節軟骨惡性腫瘤	C40-C41	0.0	0.0	0.0	0.0	0.0	0.9	0.5	0.4
皮膚惡性黑色素瘤	C43	0.0	0.0	0.0	0.0	0.0	0.5	0.3	0.2
皮膚之其他及未明示惡性腫瘤	C44	0.0	0.0	0.0	0.0	0.0	1.6	0.9	0.7
間皮及軟組織之惡性腫瘤	C45-C49	0.1	0.1	0.0	0.0	0.1	3.5	1.8	1.7
乳房惡性腫瘤	C50	0.5	0.6	0.0	0.6	1.0	37.0	0.1	36.9
子宮頸惡性腫瘤	C53	0.1	0.1	--	0.1	0.1	2.6	--	2.6
子宮體及未明示部位子宮惡性腫 瘤	C54-C55	0.1	0.1	--	0.1	0.1	4.6	--	4.6
其他女性生殖器官之惡性腫瘤	C51-C52, C56-C58	0.1	0.1	--	0.1	0.1	4.9	--	4.9
攝護腺惡性腫瘤	C61	0.1	0.1	0.1	--	0.2	9.0	9.0	--
其他男性生殖器官之惡性腫瘤	C60, C62-C63	0.0	0.0	0.0	--	0.0	0.6	0.6	--
膀胱惡性腫瘤	C67	0.1	0.1	0.1	0.0	0.3	11.2	8.0	3.2
其他泌尿道之惡性腫瘤	C64-C66, C68	0.1	0.1	0.0	0.0	0.2	7.4	4.0	3.4
眼與附器惡性腫瘤	C69	0.0	0.0	0.0	0.0	0.0	0.1	0.1	0.1
腦惡性腫瘤	C71	0.1	0.1	0.1	0.0	0.1	3.2	1.8	1.4
中樞神經系統其他部位惡性腫瘤	C70, C72	0.0	0.0	0.0	0.0	0.0	0.3	0.2	0.2
其他、界定不明、續發性及未明 示部位之惡性腫瘤	C73-C80	0.4	0.5	0.2	0.3	0.9	31.2	14.0	17.2
何杰金淋巴瘤	C81	0.0	0.0	0.0	0.0	0.0	0.5	0.3	0.2
非何杰金 (氏) 淋巴瘤	C82-C85	0.1	0.1	0.1	0.0	0.2	6.4	3.7	2.7
白血病	C91-C95	0.1	0.1	0.1	0.0	0.1	5.4	3.0	2.3
其他淋巴、造血及相關組織之惡 性腫瘤	C88-C90, C96	0.1	0.1	0.0	0.1	0.1	2.4	1.3	1.1

註：*資料來源：2019全民健康保險醫療統計；--：無資料。

4、從年齡層別觀察，65 歲以上的原住民族住院就診率 29.7% 為最高，其次為 45-64 歲 13.8%；每人平均住院次數亦以 65 歲以上一年 2.0 件最多，其次為 45-64 歲 2.0 件；每件平均醫療費用以 65 歲以上 71,810 點為最高，45-64 歲 64,709 點次之（詳圖 3-5）。

近 5 年來，原住民族住院就診率差異不大。108 年 0-14 歲、15-44 歲、45-64 歲、及 65 歲以上住院就診率分別為 11.3%、8.6%、13.8% 及 29.7%；每人平均住院次數為 1.6、1.6、2.0 及 2.0 件；每件平均醫療費用則為 26,876、47,088、64,709 及 71,810 點。

圖 3-5 104-108 年原住民族健保住院就醫指標一年齡層別

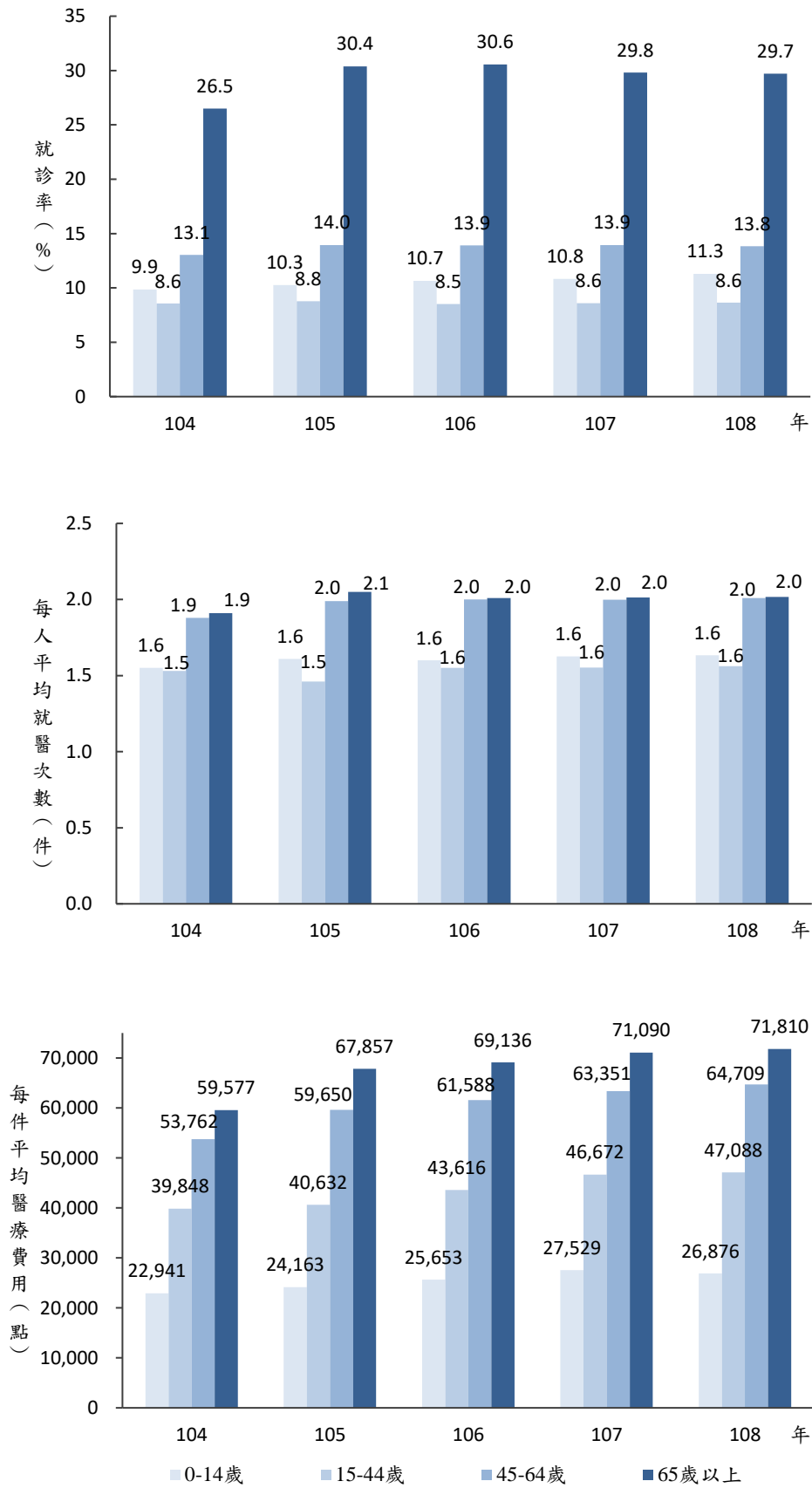

5、按城鄉別觀察，108年的住院就診率以山地原鄉為最高16.2%；每人平均住院次數以平地原鄉最多1.9件；每次平均醫療費用則以平地原鄉60,577點最高。

108年的住院就診率以山地原鄉為最高16.2%、其次依序為平地鄉11.9%、都會區9.7%，其中，六都9.3%，低於非六都11.0%；每人平均就醫次數以平地原鄉的1.9件最多，都會區1.6件最少，其中，六都每人平均1.6，低於非六都1.7件；每次平均醫療費用則以都會區52,390點最低，六都每件平均醫療費用54,834點，高於非六都46,522點，平地原鄉及山地原鄉分別為60,577點及53,266點，男性均略高於女性。

相較於104年，住院就診率都會區每百人約增加0.6人，平地原鄉1.4人，山地原鄉1.6人；每人平均就醫次數山地原鄉則較104年增加0.2件，平地原鄉0.1件，都會區則無差異；每次平均醫療費用以山地原鄉增加10,380點最高，其餘都會區及平地原鄉則分別增加9,945點及8,343點。（詳表3-21）

表 3-21 108 年原住民族健保住院就醫指標—性別及城鄉別

城鄉別	就診率 (%)			每人平均就醫次數 (件)			每次平均醫療費用 (點)		
	總計	男性	女性	總計	男性	女性	總計	男性	女性
108 年									
都會區	9.7	8.5	10.8	1.6	1.7	1.6	52,390	54,887	50,694
六都	9.3	8.0	10.4	1.6	1.6	1.6	54,834	58,237	52,521
非六都	11.0	9.8	12.0	1.7	1.7	1.6	46,522	46,837	46,309
平地原鄉	11.9	11.3	12.6	1.9	2.0	1.8	60,577	62,847	58,250
山地原鄉	16.2	15.6	16.7	1.9	2.0	1.8	53,266	56,049	50,248
104 年									
都會區	9.1	7.8	10.2	1.7	1.8	1.6	42,445	45,207	40,491
平地原鄉	10.6	9.8	11.4	1.8	1.9	1.7	52,234	54,244	50,190
山地原鄉	14.6	14.1	15.1	1.7	1.7	1.6	42,886	44,822	40,786
	就診率差異值 (%)			次數差異值 (件)			點數差異值 (點)		
都會區	0.6	0.7	0.6	0.0	-0.1	0.0	9,945	9,680	10,203
平地原鄉	1.4	1.5	1.2	0.1	0.1	0.2	8,343	8,603	8,060
山地原鄉	1.6	1.6	1.6	0.2	0.2	0.2	10,380	11,227	9,462

註：差異值為108年的指標減去104年的指標。

6、108年原住民族住院率以南部地區13.6%最高；每人平均住院次數以東部地區(含福建省)1.9件最高；每次平均醫療費用亦以東部地區(含福建省)60,287點最高。

108年原住民族住院就診率以南部地區13.6%最高、其次依序為中部地區13.2%和東部地區(含福建省)12.5%，最低為北部地區10.6%。每人平均住院次數以北部地區1.7件最低，東部地區(含福建省)1.9件為最高。每次平均醫療費用以東部地區(含福建省)60,287點最高，中部地區48,958點為最低。

相較於104年，住院就診率以東部地區(含福建省)每百人增加1.5人最多，中部地區增加1.2人次之。各地區每次平均醫療費用均為增加趨勢，以北部地區增加10,661點最多，其餘中部、

南部、東部（含福建省）地區分別增加8,914、10,378、及8,929點。（詳表3-22）

表 3-22 108 年原住民族健保住院件數—性別及區域別

區域別	就診率（%）			每人平均就醫次數（件）			每次平均醫療費用（點）		
	總計	男性	女性	總計	男性	女性	總計	男性	女性
108 年									
北部地區	10.6	9.6	11.4	1.7	1.8	1.6	53,141	55,839	51,006
中部地區	13.2	12.4	13.9	1.8	1.9	1.7	48,958	51,724	46,502
南部地區	13.6	13.0	14.1	1.8	1.9	1.7	52,673	54,283	51,173
東部地區 （含福建省）	12.5	12.0	13.1	1.9	2.0	1.8	60,287	63,237	57,251
104 年									
北部地區	10.0	8.9	10.9	1.7	1.7	1.6	42,480	44,580	40,825
中部地區	11.9	11.1	12.7	1.7	1.8	1.6	40,044	42,852	37,611
南部地區	12.6	12.1	13.1	1.7	1.7	1.6	42,295	43,117	41,516
東部地區 （含福建省）	11.0	10.4	11.7	1.8	1.9	1.7	51,358	54,072	48,511
	就診率差異值（%）			次數差異值（件）			點數差異值（點）		
北部地區	0.6	0.7	0.5	0.0	0.0	0.0	10,661	11,259	10,181
中部地區	1.2	1.3	1.1	0.1	0.1	0.1	8,914	8,872	8,891
南部地區	0.9	0.9	0.9	0.1	0.1	0.1	10,378	11,166	9,657
東部地區 （含福建省）	1.5	1.6	1.4	0.1	0.1	0.1	8,929	9,165	8,740

註：差異值為 108 年的指標減去 104 年的指標。

7、從各族別觀察，108 年的住院就診率以賽德克族 15.6% 最高；每人平均住院次數最多的為邵族 2.1 件；每件平均醫療費用則以卡那卡那富族 65,364 點最高。

108 年住院就診率以賽德克族 15.6% 最高，其次為泰雅族及太魯閣族均為 14.4%。每件平均醫療費用則以卡那卡那富族 65,364 點最高，其次是噶瑪蘭族 60,557 點。

相較於 104 年，除卡那卡那富族、拉阿魯哇族外，住院就診率在各族皆有增加的趨勢，其中以鄒族及太魯閣族每百人增加 1.8 人最高，其次為噶瑪蘭族增加 1.7 人。每人平均就醫次數以拉阿魯哇族、魯凱族、卑南族則每人平均增加 0.2 件最多；反之，撒奇萊雅族、卡那卡那富族、噶瑪蘭族每人平均就醫次數分別減少 0.1 件、0.2 件、及 0.3 件。每次平均醫療費用以卡那卡那富族增加 31,269 點最多；反之，拉阿魯哇族、邵族分別減少 2,414、642 點。（詳表 3-23）

表 3-23 108 年原住民族健保住院件數—性別及族別

族別	就診率 (%)			每人平均就醫次數 (件)			每次平均醫療費用 (點)		
	總計	男性	女性	總計	男性	女性	總計	男性	女性
108 年									
阿美族	10.0	9.4	10.5	1.7	1.8	1.6	58,794	62,081	55,728
泰雅族	14.4	13.3	15.4	1.8	1.9	1.8	51,112	53,210	49,358
排灣族	12.9	12.2	13.6	1.8	1.9	1.7	52,400	54,593	50,371
布農族	13.7	12.9	14.4	1.8	1.9	1.7	54,653	57,015	52,536
魯凱族	13.1	12.8	13.3	1.9	1.9	1.8	54,797	51,153	58,428
卑南族	11.4	10.2	12.5	1.8	1.9	1.7	59,314	63,304	55,941
鄒族	12.7	12.4	13.0	1.7	1.7	1.6	58,054	66,452	50,272
賽夏族	11.3	10.7	11.8	1.7	1.7	1.8	59,414	61,806	57,490
雅美族/達悟族	8.5	8.3	8.6	1.7	1.7	1.7	55,922	47,549	63,673
邵族	9.6	8.9	10.1	2.1	2.3	2.0	49,322	50,695	48,077
噶瑪蘭族	11.8	10.0	13.6	1.8	1.8	1.7	60,557	62,871	58,832
太魯閣族	14.4	13.4	15.3	1.9	1.9	1.8	52,877	57,240	49,162
撒奇萊雅族	11.6	11.7	11.5	1.6	1.6	1.5	55,355	58,108	52,442
賽德克族	15.6	15.2	16.1	1.8	1.9	1.8	42,848	47,302	38,462
拉阿魯哇族	13.1	13.9	12.3	1.9	2.1	1.6	59,532	62,288	55,292
卡那卡那富族	10.7	11.8	9.5	1.5	1.1	2.0	65,364	62,631	67,328
其他	11.5	11.7	11.2	2.1	2.3	1.8	62,338	65,297	57,667
拉阿魯哇族+卡那卡那富族+其他	11.5	11.8	11.2	2.0	2.3	1.8	62,302	65,167	57,848
拉阿魯哇族+卡那卡那富族+鄒族	12.7	12.5	12.8	1.7	1.7	1.6	58,403	66,010	51,192
104 年									
阿美族	9.2	8.4	10.0	1.6	1.7	1.5	49,468	52,804	46,471
泰雅族	13.3	12.1	14.4	1.8	1.9	1.7	40,263	41,485	39,259
排灣族	11.8	11.3	12.3	1.7	1.8	1.6	42,653	44,297	41,082
布農族	12.7	12.1	13.2	1.7	1.8	1.6	44,289	47,302	41,471
魯凱族	12.1	11.6	12.5	1.7	1.8	1.6	45,112	47,978	42,235
卑南族	10.3	10.0	10.6	1.7	1.8	1.6	46,511	46,375	46,646
鄒族	10.9	9.7	12.1	1.6	1.6	1.6	53,378	51,613	54,639
賽夏族	10.2	9.5	10.8	1.8	1.8	1.7	48,783	58,101	40,657
雅美族/達悟族	7.4	6.3	8.4	1.6	1.6	1.6	43,571	46,782	41,076
邵族	9.6	8.4	10.7	2.1	2.2	2.1	49,964	66,004	37,612
噶瑪蘭族	10.0	9.4	10.6	2.1	2.1	2.1	53,131	62,648	44,652
太魯閣族	12.6	11.8	13.3	1.8	1.9	1.7	45,639	48,862	42,783
撒奇萊雅族	10.9	10.4	11.4	1.7	1.7	1.7	51,733	43,331	59,409
賽德克族	15.0	14.5	15.5	1.7	1.8	1.6	36,101	38,193	33,912
拉阿魯哇族	14.9	18.3	11.4	1.7	1.9	1.3	61,946	31,192	135,414
卡那卡那富族	18.1	16.7	19.6	1.7	2.2	1.3	34,095	32,135	37,077
其他	9.9	9.8	10.0	2.0	2.2	1.7	47,870	48,329	47,190
拉阿魯哇族+卡那卡那富族+其他	10.1	10.0	10.1	1.9	2.2	1.7	47,889	47,627	48,280
拉阿魯哇族+卡那卡那富族+鄒族	11.3	10.2	12.2	1.6	1.6	1.6	52,915	48,847	56,093

表 3-23 108 年原住民族健保住院件數—性別及族別 (續)

族別	就診率差異值 (%)			次數差異值 (件)			點數差異值 (點)		
	總計	男性	女性	總計	男性	女性	總計	男性	女性
阿美族	0.8	1.0	0.5	0.1	0.1	0.1	9,326	9,277	9,257
泰雅族	1.1	1.2	1.0	0.1	0.1	0.1	10,849	11,725	10,099
排灣族	1.1	0.9	1.3	0.1	0.1	0.1	9,747	10,296	9,289
布農族	1.0	0.8	1.2	0.1	0.1	0.1	10,364	9,713	11,065
魯凱族	1.0	1.2	0.8	0.2	0.1	0.2	9,685	3,175	16,193
卑南族	1.1	0.3	1.9	0.2	0.2	0.2	12,803	16,929	9,295
鄒族	1.8	2.7	1.0	0.1	0.2	0.0	4,676	14,839	-4,367
賽夏族	1.1	1.2	0.9	0.0	-0.1	0.1	10,631	3,705	16,833
雅美族/達悟族	1.1	2.0	0.2	0.1	0.1	0.2	12,351	767	22,597
邵族	0.0	0.5	-0.5	0.0	0.1	-0.1	-642	-15,309	10,465
噶瑪蘭族	1.7	0.5	2.9	-0.3	-0.3	-0.3	7,426	223	14,180
太魯閣族	1.8	1.6	1.9	0.1	0.1	0.1	7,238	8,378	6,379
撒奇萊雅族	0.7	1.3	0.1	-0.1	-0.1	-0.2	3,622	14,777	-6,967
賽德克族	0.7	0.7	0.6	0.1	0.1	0.2	6,747	9,109	4,550
拉阿魯哇族	-1.7	-4.4	1.0	0.2	0.2	0.3	-2,414	31,096	-80,122
卡那卡那富族	-7.4	-4.8	-10.1	-0.2	-1.1	0.7	31,269	30,496	30,251
其他	1.6	1.9	1.2	0.1	0.1	0.1	14,468	16,968	10,477
拉阿魯哇族+卡那 卡那富族+其他	1.4	1.8	1.0	0.1	0.1	0.1	14,413	17,540	9,568
拉阿魯哇族+卡那 卡那富族+鄒族	1.4	2.3	0.6	0.1	0.1	0.0	5,488	17,163	-4,901

註： 1. 差異值為 108 年的指標減去 104 年的指標。
 2. 其他：族別未註記。

(四)、急診醫療統計概況

1、原住民族 108 曾經急診者 168,991 人，佔所有就診人數 31.1%；醫療件數 300 千件，佔總醫療件數 3.2%；使用醫療費用 961,732 千點，佔 5.4%。（詳表 3-24）

表 3-24 98-108 年原住民族健保急診就醫概況—性別

年度	就醫人數 (人)			件數 (千件)			醫療費用 (千點)		
	總計	男性	女性	總計	男性	女性	總計	男性	女性
98	127,545	62,999	64,546	219	107	112	473,437	242,560	230,877
99	131,511	64,904	66,607	229	112	117	517,516	263,116	254,400
100	140,274	68,663	71,611	246	119	127	559,139	281,523	277,615
101	142,833	69,494	73,339	251	121	130	592,090	300,378	291,712
102	140,119	68,254	71,865	243	117	126	577,272	290,418	286,854
103	147,678	71,946	75,732	260	125	135	684,526	343,985	340,541
104	151,520	73,462	78,058	265	128	137	710,904	355,923	354,982
105	164,703	80,018	84,685	300	145	155	817,595	412,519	405,076
106	159,618	77,850	81,768	279	136	143	841,091	426,071	415,020
107	162,200	78,629	83,571	285	138	147	904,264	456,203	448,061
108	168,991	81,657	87,334	300	144	156	961,732	479,711	482,021

2、從 104-108 年的急診就診率觀察，有逐漸上升的趨勢，但每人平均就醫次數約維持在 1.8 件左右；每件平均醫療費用則微幅增加。

按性別觀察，5 年來男女就診率增加幅度大致相同。每人平均就醫次數男女相似，108 年男女就診率、平均就醫次數皆相近。每次平均醫療費用皆呈現男性高於女性的現象，其差異介在 202-254 點間。（詳表 3-25）

表 3-25 98-108 年原住民族健保急診就醫指標—性別

年度	就診率 (%)				每人平均就醫次數 (件)				每次平均醫療費用 (點)			
	總計	男性	女性	性別差異 (女-男)	總計	男性	女性	性別差異 (女-男)	總計	男性	女性	性別差異 (女-男)
98	25.6	25.6	25.6	-0.1	1.7	1.7	1.7	0.0	2,159	2,259	2,063	-196
99	25.9	26.0	25.8	-0.2	1.7	1.7	1.8	0.0	2,255	2,349	2,166	-183
100	27.2	27.1	27.2	-0.1	1.8	1.7	1.8	0.0	2,270	2,358	2,186	-172
101	27.3	27.1	27.4	0.3	1.8	1.8	1.8	0.0	2,356	2,476	2,244	-232
102	26.4	26.4	26.5	0.1	1.7	1.7	1.8	0.0	2,378	2,479	2,285	-194
103	27.5	27.5	27.5	0.0	1.8	1.7	1.8	0.0	2,633	2,743	2,532	-211
104	27.9	27.8	28.0	0.3	1.8	1.7	1.8	0.0	2,685	2,790	2,587	-202
105	29.9	29.9	30.0	0.1	1.8	1.8	1.8	0.0	2,728	2,845	2,619	-225
106	28.7	28.8	28.6	-0.2	1.8	1.7	1.8	0.0	3,016	3,144	2,895	-248
107	28.8	28.8	28.9	0.1	1.8	1.8	1.8	0.0	3,176	3,311	3,049	-262
108	29.7	29.6	29.8	0.2	1.8	1.8	1.8	0.0	3,202	3,334	3,080	-254
年度差異值*	1.8	1.9	1.8	-	0.0	0.0	0.0	-	517	544	493	-

註：1.就診率為就診診數除以年中人口數×100，即為每百人中有多少人就診。

2.*年度差異值為 108 年的指標減去 104 年的指標。

3、急診疾病，比例最高者為「症狀、徵候與臨床和實驗室的異常發現，他處未歸類者」（29.4%）、「傷害、中毒與其它外因造成的特定影響」（21.4%）及「呼吸系統疾病」（15.0%）。

108年，原住民族急診總件數為300千件，全國急診總件數為6,783千件，原住民族急診件數佔全國件數約4.4%。按疾病別觀察，比例最高者為「症狀、徵候與臨床和實驗室的異常發現，他處未歸類者」（29.4%）、「傷害、中毒與其它外因造成的特定影響」（21.4%）及「呼吸系統疾病」（15.0%）（詳表3-26）。相較於全國，原住民族排序前三項與全國相同。然疾病別急診件數佔全國急診件數最高者為「肌肉骨骼系統及結締組織之疾病」（原住民族13,110件/全國220,693件 $\times 100\%=5.9\%$ ），其次為「呼吸系統疾病」（5.8%）及「源於周產期的病況」（5.3%）。而件數佔全國件數最低者為「腫瘤」（2.7%）、「影響健康狀況及健康服務」（3.1%）、「血液和造血器官及涉及免疫機轉的疾患」及「耳及乳突疾病」（3.4%）。

以原住民族焦點疾病來看，原住民族酒精性肝病急診件數佔全國酒精性肝病急診件數的11.7%，結核病則佔9.9%，肺炎則佔4.4%，精神、行為和神經發展疾患佔3.7%。然精神、行為和神經發展疾患中之酒精相關障礙症，急診件數佔全國酒精濫用急診件數的11.1%，失智則為1.2%。（詳表3-26）

按惡性腫瘤疾病別觀察，以「氣管、支氣管和肺惡性腫瘤」0.4千件為最高，其次為「肝及肝內膽管惡性腫瘤」及「唇、口腔及咽惡性腫瘤」0.3千件。相同癌症中原住民急診件數佔全國急診件數以「眼與附器惡性腫瘤」11.1%為最高，其次分別為「皮膚惡性黑色素瘤」6.2%、「何杰金淋巴瘤」5.9%、「肢體骨及關節軟骨惡性腫瘤」5.6%及「胃惡性腫瘤」4.6%。（詳表3-26-1）

表 3-26 108 年原住民族健保急診件數—性別及疾病別

疾病別	國際疾病傷害及死因分類標準第十版	原住民族				全國*			
		比例 (%)	件數 (千件)			比例 (%)	件數 (千件)		
			計	男	女		計	男	女
總計		100.0	300.4	143.9	156.5	100.0	6,783.3	3,452.0	3,331.3
感染症及寄生蟲病	A00 - B99	2.4	7.4	3.7	3.7	2.5	169.7	89.2	80.5
結核病	A15 - A19	0.0	0.1	0.1	0.0	0.0	0.8	0.6	0.2
腫瘤	C00 - D49	1.0	3.1	1.7	1.4	1.7	114.7	68.0	46.8
血液和造血器官及涉及免疫機轉的疾患	D50 - D89	0.3	0.8	0.2	0.6	0.4	24.7	10.7	13.9
內分泌、營養和代謝疾病	E00 - E89	1.0	3.1	1.5	1.6	1.1	71.3	34.7	36.6
精神、行為和神經發展疾患	F01 - F99	1.1	3.2	1.3	1.9	1.2	79.8	36.5	43.3
失智	F01 - F03	0.0	0.1	0.0	0.0	0.1	5.7	2.5	3.2
酒精相關障礙症	F10	0.3	0.8	0.5	0.3	0.1	7.3	5.6	1.8
焦慮、解離、壓力相關、身體障礙和其他非精神病的 精神疾患	F40 - F48	0.3	0.9	0.3	0.6	0.3	18.3	6.7	11.6
神經系統疾病	G00 - G99	1.1	3.2	1.5	1.7	1.1	72.4	36.7	35.7
眼睛及其附屬器官的疾病	H00 - H59	0.6	1.7	0.9	0.8	0.7	45.9	23.8	22.1
耳與乳突疾病	H60 - H95	0.9	2.7	1.1	1.6	1.2	79.7	31.5	48.2
循環系統疾病	I00 - I99	2.8	8.4	4.2	4.2	3.4	233.9	129.1	104.8
呼吸系統疾病	J00 - J99	15.0	45.0	22.1	23.0	11.5	781.7	421.4	360.3
肺炎	J12 - J18	2.3	6.9	3.6	3.3	2.3	154.9	87.7	67.3
消化系統疾病	K00 - K95	9.2	27.6	13.0	14.6	9.1	618.4	320.3	298.1
酒精性肝病	K70	0.2	0.5	0.4	0.1	0.1	4.4	4.0	0.4
慢性肝炎及肝硬化	K73-K74	0.2	0.6	0.4	0.2	--	--	--	--
皮膚及皮下組織疾病	L00 - L99	4.0	12.1	6.4	5.8	3.5	235.7	125.2	110.5
肌肉骨骼系統及結締組織疾病	M00 - M99	4.4	13.1	7.5	5.6	3.3	220.7	125.4	95.3
生殖泌尿系統疾病	N00 - N99	4.0	12.0	3.9	8.1	5.1	343.9	142.4	201.5
妊娠、生產與產褥期	O00 - O9A	0.7	2.2	--	2.2	0.7	44.4	--	44.4
源於周產期的病況	P00 - P96	0.1	0.2	0.0	0.1	0.0	3.1	0.4	2.7
先天性畸形、變形與染色體異常	Q00 - Q99	0.1	0.2	0.1	0.1	0.1	3.6	1.9	1.7
症狀、徵候與臨床和實驗室的異常發現，他處未歸類者	R00 - R99	29.4	88.3	37.4	50.9	27.8	1,888.0	891.0	997.0
傷害、中毒與其它外因造成的特定影響	S00 - T88	21.4	64.4	36.7	27.7	25.3	1,714.9	947.5	767.4
導致罹病或致死之外因	V00 - Y99	0.0	0.0	0.0	0.0	0.0	0.1	0.1	0.1
影響健康狀況及健康服務	Z00 - Z99	0.3	0.9	0.3	0.6	0.4	28.3	11.5	16.8
分類不詳		0.1	0.3	0.2	0.2	0.1	8.6	4.9	3.7

註：*資料來源：2019全民健康保險醫療統計；--：無資料。

表 3-26-1 108 年原住民族健保急診腫瘤件數—性別及疾病別

疾病別	國際疾病傷害及死 因分類標準第十版	原住民族				全國*			
		比例 (%)	件數 (千件)			比例 (%)	件數 (千件)		
			計	男	女		計	男	女
腫瘤	C00 - D49	1.0	3.1	1.7	1.4	1.7	114.7	68.0	46.8
唇、口腔及咽惡性腫瘤	C00-C14	0.1	0.3	0.2	0.1	0.2	13.3	12.0	1.2
食道惡性腫瘤	C15	0.1	0.2	0.1	0.0	0.1	4.5	4.1	0.4
胃惡性腫瘤	C16	0.1	0.2	0.1	0.1	0.1	4.2	2.8	1.5
結腸惡性腫瘤	C18	0.1	0.2	0.1	0.1	0.1	8.4	4.5	3.8
直腸乙狀結腸連接處、直腸、肛 門及肛管惡性腫瘤	C19-C21	0.1	0.2	0.2	0.0	0.1	5.4	3.5	1.9
肝及肝內膽管惡性腫瘤	C22	0.1	0.3	0.2	0.1	0.2	12.6	8.9	3.7
胰臟惡性腫瘤	C25	0.0	0.1	0.0	0.0	0.1	3.6	2.0	1.6
其他消化器官之惡性腫瘤	C17, C23-C24, C26	0.0	0.0	0.0	0.0	0.0	1.9	1.1	0.8
喉惡性腫瘤	C32	0.0	0.0	0.0	0.0	0.0	0.8	0.8	0.0
氣管、支氣管和肺惡性腫瘤	C33-C34	0.1	0.4	0.2	0.2	0.2	14.3	8.4	6.0
其他呼吸系統及胸腔內器官惡性 腫瘤	C30-C31, C37-C39	0.0	0.0	0.0	0.0	0.0	0.7	0.5	0.2
肢體骨及關節軟骨惡性腫瘤	C40-C41	0.0	0.0	0.0	0.0	0.0	0.2	0.1	0.1
皮膚惡性黑色素瘤	C43	0.0	0.0	0.0	0.0	0.0	0.2	0.1	0.1
皮膚之其他及未明示惡性腫瘤	C44	0.0	0.0	0.0	0.0	0.0	0.4	0.2	0.2
間皮及軟組織之惡性腫瘤	C45-C49	0.0	0.0	0.0	0.0	0.0	1.2	0.6	0.5
乳房惡性腫瘤	C50	0.1	0.2	0.0	0.2	0.1	7.7	0.0	7.7
子宮頸惡性腫瘤	C53	0.0	0.1	--	0.1	0.0	1.7	--	1.7
子宮體及未明示部位子宮惡性腫 瘤	C54-C55	0.0	0.0	--	0.0	0.0	1.3	--	1.3
其他女性生殖器官之惡性腫瘤	C51-C52, C56-C58	0.0	0.0	--	0.0	0.0	1.9	--	1.9
攝護腺惡性腫瘤	C61	0.0	0.1	0.1	--	0.1	4.7	4.7	--
其他男性生殖器官之惡性腫瘤	C60, C62-C63	0.0	0.0	0.0	--	0.0	0.2	0.2	--
膀胱惡性腫瘤	C67	0.0	0.0	0.0	0.0	0.0	2.9	2.0	0.9
其他泌尿道之惡性腫瘤	C64-C66, C68	0.0	0.0	0.0	0.0	0.0	2.4	1.3	1.1
眼與附器惡性腫瘤	C69	0.0	0.0	0.0	0.0	0.0	0.0	0.0	0.0
腦惡性腫瘤	C71	0.0	0.0	0.0	0.0	0.0	1.6	0.8	0.8
中樞神經系統其他部位惡性腫瘤	C70, C72	0.0	0.0	0.0	0.0	0.0	0.2	0.1	0.1
其他、界定不明、續發性及未明 示部位之惡性腫瘤	C73-C80	0.0	0.1	0.0	0.0	0.1	3.5	1.7	1.9
何杰金淋巴瘤	C81	0.0	0.0	0.0	0.0	0.0	0.2	0.1	0.1
非何杰金 (氏) 淋巴瘤	C82-C85	0.0	0.1	0.0	0.0	0.0	2.4	1.3	1.1
白血病	C91-C95	0.0	0.1	0.0	0.0	0.0	2.8	1.6	1.2
其他淋巴、造血及相關組織之惡 性腫瘤	C88-C90, C96	0.0	0.0	0.0	0.0	0.0	1.2	0.7	0.5

註：*資料來源：2019全民健康保險醫療統計；--：無資料。

4、從年齡層別觀察，65 歲以上的原住民族急診就診率 47.4%為最高，其餘各年齡層差異不大；每人平均急診就醫次數亦以 65 歲以上 2.3 件最多，其次為 45-64 歲 1.9 件；每件平均醫療費用以 65 歲以上最高 4,527 點，45-64 歲 3,909 點次之。

近 5 年來，原住民族急診就診率差異不大。108 年 0-14 歲、15-44 歲、45-64 歲、及 65 歲以上急診就診率分別為 31.3%、27.3%、28.9%及 47.4%；每人平均就醫次數為 1.7、1.6、1.9、2.3 件；每件平均醫療費用則為 2,141、2,755、3,909 及 4,527 點。（詳圖 3-6）

圖 3-6 104-108 年原住民族健保急診就醫指標一年齡層別

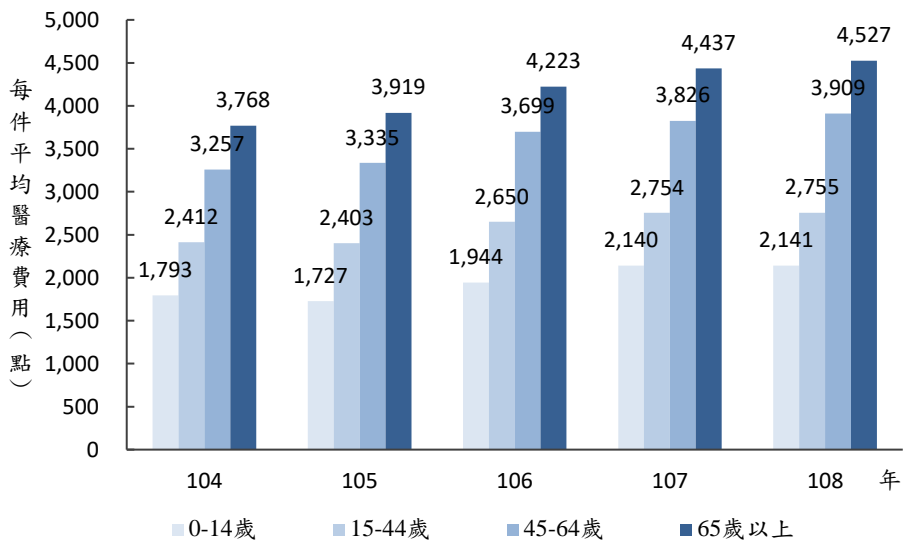
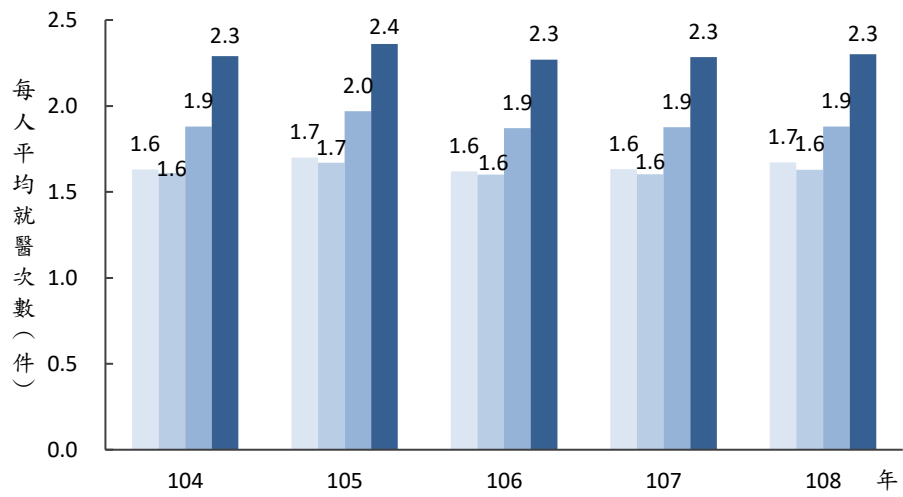
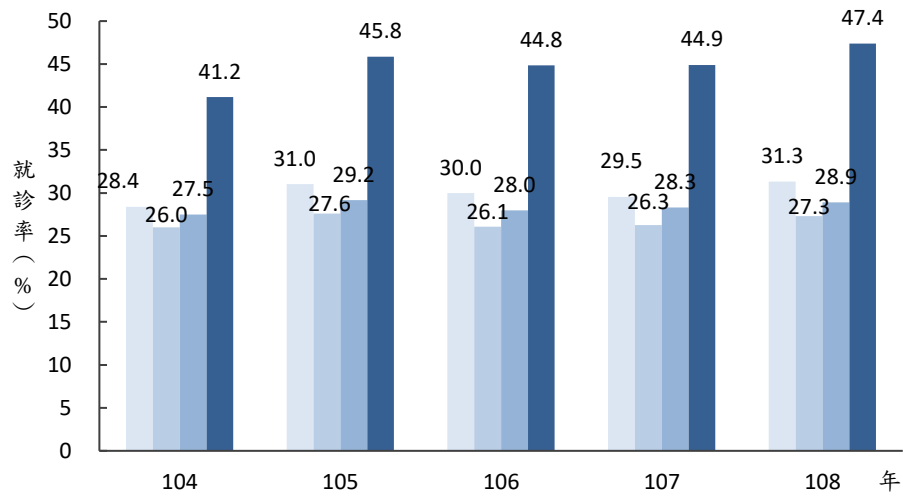

5、108年的急診就診率以山地原鄉33.4%為最高；每人平均就醫次數亦以山地原鄉的1.9件最多；每次平均醫療費用則以平地原鄉3,364點最高。

108年的急診就診率以山地原鄉33.4%為最高、其次依序為平地原鄉31.2%及都會區26.7%，其中，六都25.6%，低於非六都30.2%；每人平均就醫次數以山地原鄉的1.9件最多，都會區1.7件最少，其中，六都每人平均1.6件，低於非六都1.7件；每次平均醫療費用則以都會區3,036點最低，六都每件平均醫療費用3,091點，高於非六都2,903點，平地原鄉及山地原鄉分別為3,364點及3,273點，男性均略高於女性。

相較於104年，急診就診率，山地原鄉每百人約增加3.0人、平地原鄉2.0人、都會區1.2人；每人平均就醫次數變動不大；每次平均醫療費用都會區增加498點，平地原鄉增加556點，山地原鄉增加515點。（詳表3-27）

表 3-27 108年原住民族健保急診就醫指標—性別及城鄉別

城鄉別	就診率(%)			每人平均就醫次數(件)			每次平均醫療費用(點)		
	總計	男性	女性	總計	男性	女性	總計	男性	女性
108年									
都會區	26.7	26.5	26.9	1.7	1.6	1.7	3,036	3,104	2,983
六都	25.6	25.3	25.8	1.6	1.6	1.7	3,091	3,169	3,030
非六都	30.2	30.3	30.1	1.7	1.7	1.8	2,903	2,942	2,872
平地原鄉	31.2	30.6	31.7	1.8	1.8	1.9	3,364	3,513	3,222
山地原鄉	33.4	33.3	33.6	1.9	1.9	1.9	3,273	3,435	3,101
104年									
都會區	25.5	25.3	25.7	1.6	1.6	1.7	2,538	2,603	2,488
平地原鄉	29.2	28.3	30.0	1.8	1.8	1.8	2,808	2,930	2,690
山地原鄉	30.4	30.5	30.4	1.8	1.9	1.8	2,758	2,867	2,637
	就診率差異值(%)			次數差異值(件)			點數差異值(點)		
都會區	1.2	1.2	1.2	0.0	0.0	0.0	498	501	495
平地原鄉	2.0	2.3	1.7	0.0	0.0	0.1	556	583	532
山地原鄉	3.0	2.8	3.2	0.0	0.0	0.0	515	568	464

註：差異值為108年的指標減去104年的指標。

6、按區域別觀察，108年的急診就診率以東部地區（含福建省）32.3%最高；每人平均就醫次數介於1.7-1.9件間；每次平均醫療費用以東部地區（含福建省）3,370點最高。

108年的急診就診率以東部地區（含福建省）32.3%最高、其次依序為南部地區30.5%、中部地區28.3%及北部地區27.7%。每人平均就醫次數介於1.7-1.9件間。每次平均醫療費用依序為東部地區（含福建省）3,370點、北部地區3,334點、中部地區3,298點、及南部地區2,648點。

相較於104年，急診就診率以南部地區增幅2.8個百分點為最多，其次為東部地區（含福建省）2.1%、中部地區2.0%，及北部地區1.2%。每人平均就醫次數則變動不大。每次平均醫療費用增加點數依序為北部地區605點、東部地區（含福建省）573點、中部地區427點、及南部地區366點。（詳表3-28）

表 3-28 108 年原住民族健保急診就醫指標—性別及區域別

區域別	就診率 (%)			每人平均就醫次數 (件)			每次平均醫療費用 (點)		
	總計	男性	女性	總計	男性	女性	總計	男性	女性
108 年									
北部地區	27.7	27.6	27.7	1.7	1.7	1.7	3,334	3,481	3,210
中部地區	28.3	28.3	28.4	1.7	1.7	1.7	3,298	3,478	3,136
南部地區	30.5	30.5	30.5	1.8	1.8	1.8	2,648	2,705	2,594
東部地區 (含福建省)	32.3	31.9	32.7	1.9	1.8	1.9	3,370	3,519	3,224
104 年									
北部地區	26.5	26.4	26.5	1.7	1.7	1.7	2,729	2,855	2,621
中部地區	26.4	26.2	26.5	1.7	1.7	1.7	2,871	3,023	2,734
南部地區	27.7	28.0	27.4	1.8	1.8	1.8	2,282	2,312	2,253
東部地區 (含福建省)	30.2	29.6	30.8	1.8	1.8	1.8	2,797	2,909	2,685
	就診率差異值 (%)			次數差異值 (件)			點數差異值 (點)		
北部地區	1.2	1.2	1.2	0.0	0.0	0.0	605	626	589
中部地區	2.0	2.1	1.9	0.0	0.0	0.0	427	455	402
南部地區	2.8	2.6	3.1	0.0	0.1	0.0	366	393	341
東部地區 (含福建省)	2.1	2.3	1.8	0.0	0.0	0.1	573	610	539

註：差異值為 108 年的指標減去 104 年的指標。

7、按族別觀察，108 年的急診就診率以太魯閣族最高 33.5%；每人平均就醫次數以邵族 2.3 件最高；每次平均醫療費用，除族別未註記者外，最高為噶瑪蘭族 3,872 點，其次為賽夏族 3,657 點。

108 年急診就診率，以太魯閣族 33.5% 最高，其次為雅美族 31.9%、泰雅族 31.7%。

相較於 104 年，急診就診率的變動以噶瑪蘭族為每百人增加 3.9 人為最多，其次為排灣族增加 2.7 人及賽夏族 2.5 人；卡那卡那富族及邵族則分別減少 9.9 及 2.3 個百分點。每人平均就醫次數變動不大，以邵族增加 0.4 件為最多。每次平均醫療費用則以噶瑪蘭族增加 1,105 點最多，其次為賽夏族 827 點。（詳表 3-29）

表 3-29 108 年原住民族健保急診就醫指標—性別及族別

族別	就診率 (%)			每人平均就醫次數 (件)			每次平均醫療費用 (點)		
	總計	男性	女性	總計	男性	女性	總計	男性	女性
108 年									
阿美族	27.8	27.7	27.8	1.7	1.7	1.7	3,312	3,479	3,156
泰雅族	31.7	31.4	31.9	1.8	1.8	1.8	3,428	3,565	3,313
排灣族	30.9	30.9	30.9	1.8	1.8	1.8	2,706	2,788	2,628
布農族	31.2	31.3	31.2	1.8	1.8	1.8	3,254	3,387	3,134
魯凱族	29.4	29.1	29.7	1.7	1.7	1.7	2,877	2,925	2,833
卑南族	29.5	28.9	30.0	1.7	1.8	1.7	3,046	3,134	2,966
鄒族	22.6	23.5	21.9	1.7	1.7	1.7	3,067	3,181	2,962
賽夏族	28.7	28.7	28.7	1.8	1.7	1.8	3,657	3,793	3,540
雅美族/達悟族	31.9	33.8	30.2	1.7	1.6	1.7	2,308	2,294	2,323
邵族	26.7	27.5	25.9	2.3	2.5	2.2	3,153	3,270	3,026
噶瑪蘭族	29.7	28.9	30.4	1.6	1.6	1.6	3,872	3,613	4,106
太魯閣族	33.5	33.2	33.7	1.8	1.8	1.8	3,367	3,496	3,250
撒奇萊雅族	28.8	29.6	28.0	1.5	1.4	1.6	3,471	3,413	3,524
賽德克族	30.1	30.1	30.0	1.7	1.7	1.7	3,296	3,579	3,010
拉阿魯哇族	29.0	29.2	28.8	1.7	1.8	1.6	2,935	2,994	2,866
卡那卡那富族	22.5	20.3	24.9	1.5	1.7	1.4	2,868	2,503	3,246
其他	25.9	26.3	25.4	1.8	1.8	1.8	3,873	4,108	3,581
拉阿魯哇族+ 卡那卡那富族 +其他	25.9	26.2	25.5	1.8	1.8	1.8	3,823	4,044	3,550
拉阿魯哇族+ 卡那卡那富族 +鄒族	23.0	23.6	22.4	1.7	1.7	1.7	3,050	3,137	2,967
104 年									
阿美族	26.4	26.1	26.6	1.7	1.7	1.7	2,760	2,870	2,657
泰雅族	29.9	29.5	30.2	1.8	1.7	1.8	2,837	2,943	2,748
排灣族	28.3	28.4	28.1	1.8	1.8	1.8	2,296	2,361	2,233
布農族	29.1	29.4	28.9	1.8	1.8	1.8	2,751	2,888	2,621
魯凱族	27.1	27.7	26.5	1.7	1.7	1.7	2,358	2,347	2,368
卑南族	28.6	28.5	28.6	1.7	1.8	1.7	2,518	2,725	2,318
鄒族	21.0	21.2	20.8	1.6	1.5	1.7	2,736	2,657	2,800
賽夏族	26.2	25.3	27.0	1.7	1.7	1.8	2,830	3,098	2,606
雅美族/達悟族	31.8	32.4	31.3	1.7	1.7	1.7	1,969	1,968	1,970
邵族	28.9	28.3	29.5	2.0	1.9	2.0	2,723	3,061	2,432
噶瑪蘭族	25.8	27.0	24.7	1.8	1.7	1.9	2,767	2,939	2,598
太魯閣族	31.7	31.4	31.9	1.8	1.8	1.8	2,945	3,056	2,846
撒奇萊雅族	26.6	25.0	28.1	1.5	1.5	1.6	3,561	3,653	3,486
賽德克族	28.3	28.6	28.0	1.7	1.7	1.6	2,968	3,100	2,826
拉阿魯哇族	28.9	29.4	28.5	1.6	1.8	1.4	2,729	2,933	2,457
卡那卡那富族	32.5	33.3	31.5	1.7	1.8	1.6	2,325	2,248	2,419
其他	24.6	24.1	25.1	1.8	1.8	1.7	2,912	3,162	2,623
拉阿魯哇族+ 卡那卡那富族 +其他	24.7	24.3	25.2	1.8	1.8	1.7	2,900	3,143	2,617
拉阿魯哇族+ 卡那卡那富族 +鄒族	21.6	21.8	21.4	1.6	1.5	1.7	2,719	2,653	2,775

表 3-29 108 年原住民族健保急診就醫指標—性別及族別 (續)

族別	就診率 (%)			每人平均就醫次數 (件)			每次平均醫療費用 (點)		
	總計	男性	女性	總計	男性	女性	總計	男性	女性
	就診率差異值 (%)			次數差異值 (件)			點數差異值 (點)		
阿美族	1.4	1.6	1.2	0.0	0.0	0.0	552	609	499
泰雅族	1.8	1.9	1.7	0.0	0.0	0.0	591	622	565
排灣族	2.7	2.5	2.9	0.0	0.0	0.0	410	427	395
布農族	2.1	1.9	2.3	0.0	0.0	0.1	503	499	513
魯凱族	2.4	1.4	3.3	0.0	0.0	0.0	519	578	465
卑南族	0.9	0.4	1.4	0.0	0.0	0.0	528	409	648
鄒族	1.6	2.3	1.1	0.1	0.1	0.0	331	524	162
賽夏族	2.5	3.4	1.7	0.0	0.0	0.1	827	695	934
雅美族/達悟族	0.1	1.4	-1.1	0.0	0.0	0.1	339	326	353
邵族	-2.3	-0.8	-3.6	0.4	0.6	0.2	430	209	594
噶瑪蘭族	3.9	1.9	5.8	-0.2	-0.1	-0.2	1,105	674	1,508
太魯閣族	1.8	1.8	1.9	0.0	0.0	0.0	422	440	404
撒奇萊雅族	2.3	4.6	-0.1	0.0	0.0	0.0	-90	-240	38
賽德克族	1.8	1.5	2.0	0.0	0.0	0.1	328	479	184
拉阿魯哇族	0.1	-0.2	0.3	0.1	0.0	0.2	206	61	409
卡那卡那富族	-9.9	-13.0	-6.6	-0.2	-0.1	-0.2	543	255	827
其他	1.3	2.2	0.3	0.1	0.1	0.1	961	946	958
拉阿魯哇族+ 卡那卡那富族 +其他	1.2	1.9	0.3	0.1	0.1	0.0	923	901	933
拉阿魯哇族+ 卡那卡那富族 +鄒族	1.4	1.8	1.0	0.1	0.1	0.0	331	484	192

註： 1. 差異值為 108 年的指標建去 104 年的指標。
2. 其他：族別未註記。

(五)、預防保健

全民健康保險基於”預防勝於治療”及”早期發現早期治療”的觀念，推動相關預防保健服務，為了解原住民族預防保健執行情形，呈現 108 年原住民族預防保健之利用率，作為衛生行政之參考。

108 年口腔黏膜服務利用人數為 34,610 人，因沒有 108 年原住民族吸菸及嚼檳榔的估計人數，故口腔黏膜檢查服務利用率無法分析。

與全國相比，以成人預防保健服務利用率（全國 30.1%；原住民族 36.2%）及定量免疫法糞便潛血檢查服務利用率（全國 37.6%；原住民族 39.4%）高於全國，婦女乳房攝影檢查利用率（全國 40.0%；原住民族 39.1%）、孕產婦產前檢查服務利用率（全國 94.3%；原住民族 93.9%）與全國差異不大；子宮頸抹片檢查服務利用率（全國 53.4%；原住民族 48.8%）、兒童預防保健服務利用率（全國 80.3%；原住民族 68.9%）及兒童牙齒塗氟服務利用率（全國 58.8%；原住民族 53.5%）低於全國。

以城鄉別來看，成人預防保健服務利用率、定量免疫法糞便潛血檢查服務利用率、婦女乳房攝影檢查服務利用率、子宮頸抹片服務利用率及兒童預防保健服務利用率均以山地原鄉利用率最高；孕產婦產前檢查服務利用率以都會區最高；兒童牙齒塗氟服務利用率以平地原鄉最高。

表 3-30 108 年預防保健服務執行情形—城鄉別

城鄉別	單位：%						
	成人預防保健服務利用率	定量免疫法糞便潛血檢查服務利用率	婦女乳房攝影檢查服務利用率	子宮頸抹片檢查服務利用率	孕產婦產前檢查服務利用率	兒童預防保健服務利用率	兒童牙齒塗氟服務利用率
合計	36.2	39.4	39.1	48.8	93.9	68.9	53.5
都會區	27.2	35.5	35.8	50.0	94.2	68.3	50.7
六都	26.5	34.7	35.7	50.1	94.4	69.4	50.0
非六都	29.2	37.9	36.3	49.6	93.8	64.9	53.0
平地原鄉	36.0	35.8	35.1	42.5	93.7	69.0	59.3
山地原鄉	45.9	46.9	47.5	52.0	93.2	70.0	55.4
全國*	30.1	37.6	40.0	53.4	94.3	80.3	58.8

註：1. *資料來源：政府資料開放平台。

2. †104 年起，兒童牙齒塗氟業務由衛生福利部心理及口腔健康司統籌辦理，數據由行政院性別統計資料庫取得。

按區域別來看，除孕產婦產前檢查服務利用率以中部區域最高為 96.4%，兒童預防保健服務利用率以北部區域最高為 75.7%，兒童牙齒塗氟服務利用率以東部區域 58.4% 外，其他四項檢查服務利用率皆南部區域最高，分別為成人預防保健服務利用率 43.5%、定量免疫法糞便潛血檢查服務利用率 45.9%、婦女乳房攝影檢查服務利用率 46.5% 及子宮頸抹片檢查服務利用率 55.7%。

表 3-31 108 年預防保健服務執行情形—區域別

單位：%

區域別	成人預防保健服務利用率	定量免疫法糞便潛血檢查服務利用率	婦女乳房攝影檢查服務利用率	子宮頸抹片檢查服務利用率	孕婦產前檢查服務利用率	兒童預防保健服務利用率	兒童牙齒塗氟服務利用率
北部區域	29.3	36.9	37.6	47.3	93.5	75.7	49.9
中部區域	35.7	38.3	36.5	51.3	96.4	69.6	51.3
南部區域	43.5	45.9	46.5	55.7	93.4	72.7	55.8
東部區域 (含福建省)	37.6	38.3	37.1	44.8	93.1	73.1	58.4

按族別來看，成人預防保健服務利用率最高為鄒族(56.3%)，其次為卡那卡那富族(54.0%)，第三為魯凱族(51.5%)；定量免疫法糞便潛血檢查服務利用率最高為拉阿魯哇族(62.0%)，其次為鄒族(52.5%)；婦女乳房攝影檢查服務利用率最高為鄒族(58.2%)，最低為雅美族(20.5%)；子宮頸抹片檢查服務率以拉阿魯哇族最高(68.9%)及卡那卡那富族次高(68.7%)；孕產婦產前檢查服務利用，各族皆超過85.0%；兒童預防保健服務利用率最高為撒奇萊雅族(88.9%)，其次為噶瑪蘭族(78.4%)，第三為賽德克族(78.0%)；兒童牙齒塗氟服務利用率最低為雅美族(39.2%)，最高為卡那卡那富族(64.3%)。較值得注意的是，雅美族似乎在多項預防保健使用率上皆低於其他各族，包括成人預防保健服務利用率(17.9%)、婦女乳房攝影檢查服務利用率(20.5%)、子宮頸抹片檢查服務利用率(37.4%)及兒童牙齒塗氟服務利用率(39.2%)。(詳表 3-32)

表 3-32 108 年預防保健服務執行情形—族別

單位：%

族別	成人預防保健服務利用率	定量免疫法糞便潛血檢查服務利用率	婦女乳房攝影檢查服務利用率	子宮頸抹片檢查服務利用率	孕婦產前檢查服務利用率	兒童預防保健服務利用率	兒童牙齒塗氟服務利用率
阿美族	31.0	33.7	33.5	45.0	93.1	74.7	52.0
泰雅族	37.4	40.4	39.1	46.1	95.3	74.5	53.9
排灣族	39.9	45.9	47.1	52.4	93.3	73.2	53.6
布農族	44.7	51.9	49.2	60.3	94.1	70.2	51.7
魯凱族	51.5	42.9	43.0	49.3	91.1	74.9	53.3
卑南族	31.1	37.6	35.5	46.0	96.6	73.5	59.9
鄒族	56.3	52.5	58.2	61.8	86.2	56.3	56.0
賽夏族	30.4	38.2	35.1	43.0	98.5	67.2	49.7
雅美族	17.9	37.3	20.5	37.4	90.2	56.4	39.2
邵族	23.3	35.8	32.4	51.8	98.6	72.6	50.0
噶瑪蘭族	37.6	34.7	39.3	47.4	85.0	78.4	54.9
太魯閣族	43.4	39.5	37.8	52.9	95.2	75.4	58.4
撒奇萊雅族	39.7	34.5	33.4	52.2	100.0	88.9	41.9
賽德克族	41.6	40.4	38.5	51.6	92.7	78.0	48.2
拉阿魯哇族	39.6	62.0	45.8	68.9	97.5	47.6	62.5
卡那卡那富族	54.0	47.7	51.9	68.7	95.0	50.2	64.3
其他	27.8	27.9	27.8	40.4	91.8	58.5	79.0

註：其他：族別未註記。

孕婦產前檢查服務率

按城鄉別來看，至少一次利用率皆為 100%，至少使用 8 次之利用率則皆降至 87.1%-83.4%（表 3-33），按區域別來看，至少使用 8 次，最高為北部區域 86.1%，最低為東部區域（含福建省）83.6%（表 3-34），按族別來看，至少 8 次利用率最高為撒奇萊雅族、拉阿魯哇族、卡那卡那富皆為 100.0%。（表 3-35）

表 3-33 108 年孕婦產前檢查服務率—城鄉別

單位：%

城鄉別	至少 1 次利用率	至少 4 次利用率	至少 8 次利用率
合計	100.0	97.3	85.4
都會區	100.0	97.7	86.6
六都	100.0	97.7	87.1
非六都	100.0	97.6	85.2
平地原鄉	100.0	97.2	84.8
山地原鄉	100.0	96.8	83.4

表 3-34 108 年孕婦產前檢查服務率—區域別

單位：%

區域別	至少 1 次利用率	至少 4 次利用率	至少 8 次利用率
北部區域	100.0	97.4	86.1
中部區域	100.0	97.7	86.0
南部區域	100.0	96.9	85.6
東部區域（含福建省）	100.0	97.3	83.6

表 3-35 108 年孕婦產前檢查服務率—族別

單位：%

族別	至少 1 次利用率	至少 4 次利用率	至少 8 次利用率
阿美族	100.0	97.1	83.8
泰雅族	100.0	97.6	86.4
排灣族	100.0	97.2	86.9
布農族	100.0	98.4	84.7
魯凱族	100.0	95.5	83.9
卑南族	100.0	98.9	90.7
鄒族	100.0	91.5	73.2
賽夏族	100.0	98.8	91.7
雅美族	100.0	100.0	77.8
邵族	100.0	100.0	71.4
噶瑪蘭族	100.0	85.0	80.0
太魯閣族	100.0	97.4	87.2
撒奇萊雅族	100.0	100.0	100.0
賽德克族	100.0	94.7	83.3
拉阿魯哇	100.0	100.0	100.0
卡那卡那富	100.0	100.0	100.0
其他	100.0	98.6	88.9

註：其他：族別未註記。

參、 社會福利統計專章

社會福利公務統計旨在陳示我國重要社會福利施政成果，以實證提供政府施政績效評估及政策擬定之參考，進而達成促進全民健康與福祉之施政願景。

衛生福利部(以下簡稱衛福部)衛生福利公務統計係透過公務執行過程蒐集業務統計資訊，據以呈現我國醫政、健康促進、疾病管制、藥政、食品衛生、社會救助、社會服務、兒童及少年服務、婦女與家庭服務、老人服務、身心障礙者服務、家庭暴力及性侵害、國民年金保險等工作執行成果與資源分布。統計資料係由衛福部暨所屬機關、各縣市(政府)衛生局、各縣市(政府)社會局(處)等業務單位報送之公務報表會編而成。

本專章參考衛福部之社會福利公務統計，擷取全國統計數字及部分有原住民族統計數字之內容。若可取得資料庫，則以本會提供之資料庫，於衛福部統計處衛生福利資料科學中心，串聯相關檔案，進行統計分析。本專章共分六個章節，分別為：兒少衛生福利專章、身心障礙專章、老人服務專章、家庭暨婦女福利專章、國民年金、全民健保及團體意外保險統計、及社會福利工作人員。

因資料來源不同，於比較資料庫統計分析所得數據與衛福部衛生福利公務統計擷取之數據時，須加留意。衛生福利公務統計年報主要由各縣市(政府)報送資料，資料內容與各縣市執行業務方式有關。若各縣市蒐集資料時未要求登錄原住民族身分，則縣市報送的原住民族資料可能會不完整。如以資料串檔的方式，應較能確實勾稽出原住民族於各項服務的使用人數。然，亦應注意資料庫本身之完整度。

此外，「家庭暴力」及「性侵害」雖有資料庫，但資料庫中身分證號不詳的比例過高。因資料庫僅為「通報」資料，資料分析人員無法知道是否成案，對於未成案之案件，資料蒐集單位其實無權要求登錄身分證號。於性侵害案件中，部分被害人認識加害人，若警方沒有找到人，亦無法登錄加害人身分證號。此皆為身分證號不詳之可能原因。因此，本年報計算出之原住民族受害人及加害人相關之家庭暴力及性侵害案件數，有可能會少於各縣市報送之衛生福利公務統計年報。

本統計工作極為繁瑣，在資料庫不夠完善及有限人力及時間下，內容有未臻周延之處，還請各界不吝指正，藉資未來改進之參考。

一、兒少福利

(一)、發展遲緩兒童早期療育服務個案通報概況

發展遲緩兒童早期療育服務個案通報概況所使用資料為衛福部社家署所提供「發展遲緩兒童通報暨個案管理整合系統」，並比對本會所提供原住民戶籍資料檔及出生登記檔，所進行之統計。需注意的是，此為「通報」資料，有可能通報個案經評估後並非發展遲緩兒童。

108年共通報1,000名原住民族兒童，男童628名，女童372名（詳表4-1）。其中，以東部地區人數最多，為430人；最少為南部地區47人。以戶籍城鄉別程度分，約半數個案戶籍在都會區（非原鄉地區），為413人，山地原鄉及平地原鄉分別為268人及319人。

以年齡別區分，約四分之一兒童是5歲至未滿6歲通報（247人，24.7%），其次是6歲以上（176人，17.6%）。然一般而言，幼兒的發展黃金期為0-3歲，三歲以前是早期療育最有效的時期。以目前總通報人數來看，24.4%是在3歲前通報；各地區差距不大，最高為東部地區28.4%，最低為中部地區19.5%；以城鄉別來看，都會地區3歲前通報率為21.8%，其中六都為24.6%，非六都為15.0%；平地原鄉為29.2%，山地原鄉為22.8%。108年，全國3歲前通報比率為42.1%。

從疑似發展遲緩類別來看，以語言溝通能力最常見，有653名，其次為認知能力（457名）及社會、情緒發展（253名）；257名兒童（25.7%）有3種以上疑似障礙種類，361名確診為發展遲緩個案（詳表4-2）。1,000名通報兒童中，有201名兒童於通報時已接受療育，219名兒童安置/收托，開案979名兒童（詳表4-3）；108年共有1,404名兒童結案，144名於結案後持續追蹤（詳表4-4）。

表 4-1 108 年原住民族發展遲緩兒童早期療育服務個案通報概況—族別、區域別及城鄉別

	合計			0-未滿 1 歲			1-未滿 2 歲			2-未滿 3 歲			3-未滿 4 歲			4-未滿 5 歲			5-未滿 6 歲			6 歲以上		
	總計	男性	女性	總計	男性	女性	總計	男性	女性	總計	男性	女性	總計	男性	女性	總計	男性	女性	總計	男性	女性	總計	男性	女性
原住民族人數	1,000	628	372	23	9	14	67	44	23	154	94	60	156	104	52	177	114	63	247	159	88	176	104	72
全國	26,471	18,397	8,074	1,414	803	611	3,121	1,996	1,125	6,622	4,697	1,925	5,011	3,494	1,517	5,056	3,582	1,474	4,219	3,055	1,164	1,028	770	258
族別																								
阿美族	369	236	133	≤14	≤14	≤14	32	20	12	57	32	25	55	39	≤17	71	48	23	83	54	29	62	41	21
泰雅族	156	106	50	≤14	≤14	≤14	≤9	≤9	0	27	19	≤12	24	18	≤17	23	17	≤8	45	28	17	29	17	12
排灣族	113	65	48	≤14	0	≤14	12	≤9	≤9	≤12	≤12	≤12	23	≤17	≤17	18	9	9	31	21	10	16	10	≤9
布農族	159	95	64	≤14	≤14	≤14	≤9	≤9	≤9	25	≤12	13	≤17	≤17	≤17	29	18	11	46	33	≤16	32	14	18
魯凱族	≤18	≤18	≤18	0	0	0	0	0	0	≤12	≤12	0	≤17	0	≤17	≤8	0	≤8	≤16	0	≤16	0	0	0
卑南族	36	20	≤18	0	0	0	≤9	≤9	≤9	≤12	≤12	≤12	≤17	≤17	≤17	≤8	≤8	≤8	≤16	≤16	≤16	≤9	≤9	≤9
邵族	≤18	≤18	≤18	0	0	0	0	0	0	0	0	0	0	0	0	≤8	≤8	0	≤16	0	≤16	0	0	0
賽夏族	≤18	≤18	≤18	0	0	0	0	0	0	≤12	≤12	≤12	≤17	≤17	0	≤8	≤8	0	≤16	≤16	0	≤9	0	≤9
雅美族	≤18	≤18	≤18	0	0	0	0	0	0	≤12	≤12	≤12	≤17	≤17	0	≤8	≤8	0	0	0	0	≤9	≤9	0
邵族	≤18	≤18	0	0	0	0	0	0	0	0	0	0	≤17	≤17	0	0	0	0	0	0	0	0	0	0
噶瑪蘭族	≤18	≤18	0	0	0	0	0	0	0	≤12	≤12	0	≤17	≤17	0	0	0	0	≤16	≤16	0	≤9	≤9	0
太魯閣族	108	65	43	≤14	≤14	≤14	≤9	≤9	≤9	16	≤12	≤12	20	≤17	≤17	18	12	≤8	18	≤16	≤16	23	12	11
撒奇萊雅族	≤18	≤18	0	0	0	0	0	0	0	0	0	0	0	0	0	0	0	0	≤16	≤16	0	0	0	0
賽德克族	26	0	≤18	0	0	0	≤9	≤9	≤9	≤12	≤12	0	≤17	≤17	≤17	≤8	≤8	≤8	≤16	≤16	≤16	≤9	≤9	≤9
拉阿魯哇族	≤18	0	≤18	0	0	0	0	0	0	0	0	0	0	0	0	0	0	0	≤16	0	≤16	0	0	0
卡那卡那富族	0	0	0	0	0	0	0	0	0	0	0	0	0	0	0	0	0	0	0	0	0	0	0	0
其他	≤18	≤18	≤18	0	0	0	0	0	0	0	0	0	≤17	0	≤17	0	0	0	≤16	≤16	0	0	0	0
區域別																								
北	308	217	91	≤11	≤11	≤11	18	≤16	≤16	45	30	15	47	36	11	50	39	11	83	56	27	60	40	20
中	215	134	81	≤11	≤11	≤11	≤16	≤16	≤16	25	17	8	38	26	12	44	26	18	58	33	25	33	19	14
南	47	28	19	≤11	0	≤11	≤16	≤16	≤16	7	3	4	≤6	≤6	≤6	10	6	4	≤10	≤10	≤10	9	6	3
東(含福建)	430	249	181	12	≤11	≤11	33	19	14	77	44	33	65	38	27	73	43	30	96	62	34	74	39	35
城鄉別																								
都會	413	280	133	≤6	≤6	≤6	29	≤22	≤22	58	41	17	69	50	19	76	52	24	96	62	34	82	52	30
六都	293	194	99	≤6	0	≤6	27	≤22	≤22	43	30	13	50	36	14	57	38	19	65	42	23	49	28	21
非六都	120	86	34	≤6	≤6	0	≤22	≤22	0	15	11	4	19	14	5	19	14	5	31	20	11	33	24	9
平地原鄉	319	184	135	10	≤6	≤6	23	≤22	≤22	60	34	26	48	32	16	54	31	23	70	41	29	54	29	25
山地原鄉	268	164	104	10	≤6	≤6	≤22	≤22	≤22	36	19	17	39	22	17	47	31	16	81	56	25	40	23	17

註：1.資料來源：衛福部社家署提供之發展遲緩兒童通報暨個案管理整合系統資料。

2.全國資料來源為衛福部統計處（<https://dep.mohw.gov.tw/DOS/cp-2978-13976-113.html>, date of access: 2021-04-19）。

3.統計處資料來源為各縣市報送之紙本資料，於全國比較時須加注意。

4.暫存狀態之資料未列入本表之通報計算。

5.為配合衛生福利部及符合個人資料保護法之規定，若遇原始統計資料（人數或筆數）過小，將對資料內最小值相加呈現，以免受保護資料因相互減贅或推導而得之。

6.其他：族別未註記

表 4-2 108 年原住民族發展遲緩兒童遲緩類別及相關證明—族別、區域別及城鄉別

	疑似發展遲緩、發展遲緩類別 (人數)							疑似發展遲緩類別判定種類 (人數)				確診為發展遲緩 ² (人數)		發展遲緩證明 (人數)		身心障礙證明 (人數)		重大傷病證明 (人數)	
	語言溝通能力	認知能力	社會、情緒發展	粗動作	精細動作	生活自理	其他	0 ¹	1	2	≥3	有	無	有	無	有 ³	無	有	無
合計	653	457	253	166	207	44	201	≤51	443	290	257	361	639	351	649	≤106	978	≤106	996
族別																			
阿美族	239	165	96	67	85	27	83	≤21	167	99	98	133	236	133	236	≤106	365	0	369
泰雅族	102	73	40	25	30	≤8	51	≤21	58	48	48	71	85	67	89	≤106	152	0	156
排灣族	62	47	25	22	23	≤8	23	≤21	51	39	22	41	72	39	74	≤106	111	≤106	112
布農族	104	72	37	19	28	≤8	24	0	81	45	33	45	114	43	116	≤106	151	0	159
魯凱族	≤8	≤5	0	≤5	0	0	0	0	≤21	≤21	0	≤13	≤13	≤13	≤13	0	≤106	0	≤106
卑南族	19	24	8	≤5	9	≤8	≤6	0	≤21	≤21	≤21	16	20	15	21	≤106	≤106	0	≤106
鄒族	≤8	≤5	0	0	0	0	0	0	≤21	0	0	0	≤13	0	≤13	0	≤106	0	≤106
賽夏族	≤8	≤5	≤5	≤5	≤4	0	≤6	≤21	≤21	≤21	≤21	≤13	≤13	≤13	≤13	0	≤106	0	≤106
雅美族	≤8	≤5	≤5	≤5	≤4	0	0	≤21	≤21	≤21	0	≤13	≤13	≤13	≤13	0	≤106	0	≤106
邵族	≤8	0	0	0	0	0	0	0	≤21	0	0	0	≤13	0	≤13	0	≤106	0	≤106
噶瑪蘭族	≤8	≤5	≤5	0	0	≤8	≤6	0	≤21	0	≤21	≤13	≤13	≤13	≤13	0	≤106	0	≤106
太魯閣族	87	51	32	20	23	≤8	11	0	44	29	35	37	71	36	72	≤106	≤106	≤106	≤106
撒奇萊雅族	0	0	0	0	0	0	≤6	0	≤21	0	0	≤13	0	≤13	0	0	≤106	0	≤106
賽德克族	18	13	6	≤5	5	≤8	≤6	0	≤21	≤21	≤21	≤13	18	≤13	18	≤106	≤106	≤106	≤106
拉阿魯哇族	≤8	≤5	≤5	0	0	0	0	0	0	0	≤21	≤13	0	≤13	0	0	≤106	0	≤106
卡那卡那富族	0	0	0	0	0	0	0	0	0	0	0	0	0	0	0	0	0	0	0
其他	≤8	0	0	0	0	0	0	0	≤21	0	0	≤13	≤13	≤13	≤13	0	≤106	0	≤106
區域別																			
北	185	125	62	41	41	7	112	4	144	89	71	115	193	113	195	3	305	≤307	≤307
中	134	103	63	33	54	7	41	3	85	64	63	76	139	74	141	8	207	≤307	≤307
南	29	24	17	12	13	0	11	0	14	22	11	29	18	26	21	6	41	0	≤307
東 (含福建)	305	205	111	80	99	30	37	3	200	115	112	141	289	138	292	5	425	≤307	429
城鄉別																			
都會	201	10	443	290	257	361	639	351	649	22	978	≤679	996	201	10	443	290	257	361
六都	101	≤4	147	78	89	115	203	111	207	11	307	≤679	≤679	101	≤41	147	78	89	115
非六都	100	6	296	212	168	246	436	240	442	11	671	≤679	≤679	100	≤41	296	212	168	246
平地原鄉	32	≤4	144	85	87	117	202	113	206	6	313	≤679	≤679	≤41	≤41	144	85	87	117
山地原鄉	41	≤4	125	79	63	78	190	76	192	5	263	≤679	≤679	≤41	≤41	125	79	63	78

1. 「0」為通報表中該個案無填報(疑似)發展遲緩種類,且可能有個案無「發展遲緩證明」但有填列(疑似)發展遲緩類別。

2. 「確診為發展遲緩」兒童人數,為有符合「有發展遲緩證明」或「有身心障礙證明」其中一項即為之。

3. 指有身心障礙手冊或 ICF 證明。

註:1.為配合衛生福利部及符合個人資料保護法之規定,若遇原始統計資料(人數或筆數)過小,將對資料內最小值相加呈現,以免受保護資料因相互減贖或推導而得之。

2.其他:族別未註記

表 4-3 108 年原住民族發展遲緩兒童通報時療育、安置/收托狀態—族別、區域別及城鄉別

	目前是否接受療育 (人數)		療育服務類型 (人數) ¹					安置/收托 (人數)		安置收托類別 (人數) ²						通報中心通報員建議 (人數) ³	
	是	否	到宅療育	日間療育	時段療育	醫療院所療育	其他療育	是	否	合計	早療機構	托嬰中心	幼教機構	身障機構	其他	開案	
																轉介個管中心	定期追蹤
合計	201	799	≤20	≤20	27	161	≤20	219	781	219	≤20	≤20	198	0	≤20	87	892
族別																	
阿美族	74	295	≤20	0	≤20	63	≤20	79	290	79	0	≤20	70	0	≤20	≤39	332
泰雅族	46	110	≤20	0	≤20	31	≤20	34	122	34	0	0	32	0	≤20	≤39	140
排灣族	21	92	≤20	0	≤20	18	≤20	33	80	33	0	≤20	30	0	≤20	≤39	92
布農族	24	135	0	0	≤20	20	≤20	35	124	35	0	0	34	0	≤20	≤39	140
魯凱族	0	≤9	0	0	0	0	0	0	≤9	0	0	0	0	0	0	0	≤39
卑南族	≤9	31	≤20	0	≤20	≤20	0	≤9	28	≤20	0	0	≤20	0	0	≤39	≤39
邵族	≤9	0	0	0	0	≤20	0	0	≤9	0	0	0	0	0	0	0	≤39
賽夏族	≤9	≤9	≤20	0	0	≤20	0	≤9	≤9	≤20	0	0	≤20	0	0	≤39	≤39
雅美族	≤9	≤9	0	0	0	≤20	0	≤9	≤9	≤20	0	0	≤20	0	0	0	≤39
邵族	0	≤9	0	0	0	0	0	0	≤9	0	0	0	0	0	0	≤39	0
噶瑪蘭族	≤9	≤9	0	0	0	≤20	0	0	≤9	0	0	0	0	0	0	≤39	≤39
太魯閣族	19	89	≤20	≤20	≤20	≤20	≤20	19	89	≤20	≤20	0	≤20	0	≤20	≤39	105
撒奇萊雅族	0	≤9	0	0	0	0	0	0	≤9	0	0	0	0	0	0	0	≤39
賽德克族	≤9	22	0	0	0	≤20	≤20	≤9	21	≤20	0	≤20	≤20	0	≤20	≤39	≤39
拉阿魯哇族	0	≤9	0	0	0	0	0	0	≤9	0	0	0	0	0	0	0	≤39
卡那卡那富族	0	0	0	0	0	0	0	0	0	0	0	0	0	0	0	0	0
其他	≤9	≤9	0	0	0	≤20	0	0	≤9	0	0	0	0	0	0	0	≤39
區域別																	
北	81	227	≤7	0	10	63	≤7	68	240	68	0	0	65	0	≤8	9	281
中	49	166	≤7	0	9	39	≤7	65	150	65	0	≤8	58	0	≤8	78	135
南	11	36	0	0	≤7	11	≤7	9	38	9	0	0	9	0	0	0	47
東 (含福建)	60	370	8	≤7	≤7	48	0	77	353	77	≤8	≤8	66	0	9	0	429
城鄉別																	
都會	112	301	≤6	0	15	98	7	120	293	120	0	≤13	112	0	≤13	81	314
六都	78	215	0	0	12	67	7	99	194	99	0	≤13	92	0	≤13	66	210
非六都	34	86	≤6	0	≤6	31	0	21	99	21	0	0	20	0	≤13	15	104
平地原鄉	48	271	7	0	7	37	≤6	51	268	51	0	≤13	43	0	≤13	3	314
山地原鄉	41	227	7	≤6	≤6	26	≤6	48	220	48	≤13	0	43	0	≤13	3	264

1. 可複選。

2. 781 筆遺漏值。

3. 21 筆遺漏值。

註：1.為配合衛生福利部及符合個人資料保護法之規定，若遇原始統計資料（人數或筆數）過小，將對資料內最小值相加呈現，以免受保護資料因相互減費或推導而得之。

2.其他：族別未註記

表 4-4 108 年發展遲緩兒童早期療育結案表—族別、區域別及城鄉別

	結案原因 (人數)										結案後追蹤 ¹	
	積極結案指標				一般結案指標							
	合計	服務計畫執行後，個案及其家庭之需求已滿足，且所連結資源穩定使用半年以上，已無發展遲緩現象	經衛生主管機關認可之醫院評估或再評估，已無發展遲緩現象	其他	個案搬遷，管轄權轉移	個案轉換服務單位	個案入小學後已持續追蹤	個案失蹤或失去聯絡	個案死亡	其他	是	否
合計	1404	155	129	159	76	167	552	37	0	129	144	1140
族別												
阿美族	469	43	36	50	22	55	206	≤42	0	≤42	58	371
泰雅族	289	32	19	32	15	56	101	≤42	0	≤42	≤21	247
排灣族	193	36	17	21	14	15	61	≤42	0	≤42	47	131
布農族	238	19	28	31	18	28	99	≤42	0	≤42	≤21	210
魯凱族	≤42	≤42	≤42	≤42	0	0	≤42	0	0	≤42	≤21	≤21
卑南族	≤42	≤42	≤42	≤42	0	≤42	≤42	≤42	0	≤42	≤21	26
鄒族	≤42	0	≤42	≤42	0	≤42	≤42	0	0	0	≤21	≤21
賽夏族	≤42	≤42	≤42	≤42	≤42	≤42	≤42	0	0	≤42	0	≤21
雅美族	≤42	0	0	≤42	≤42	0	≤42	0	0	≤42	0	≤21
邵族	≤42	0	0	≤42	0	0	≤42	0	0	0	0	≤21
噶瑪蘭族	≤42	0	0	0	0	0	≤42	0	0	0	≤21	0
太魯閣族	103	≤42	≤42	≤42	≤42	≤42	≤42	≤42	0	≤42	≤21	94
撒奇萊雅族	≤42	≤42	0	0	0	0	0	0	0	0	≤21	0
賽德克族	≤42	≤42	≤42	≤42	0	≤42	9	≤42	0	≤42	≤21	≤21
拉阿魯哇族	≤42	0	0	0	0	0	≤42	0	0	0	0	≤21
卡那卡那富族	0	0	0	0	0	0	0	0	0	0	0	0
其他	≤42	43	≤42	50	0	0	0	0	0	0	0	≤21
區域別												
北	599	36	21	57	38	114	270	19	0	44	71	489
中	288	46	24	57	11	44	80	6	0	20	17	254
南	160	44	20	7	15	4	57	3	0	10	45	104
東(含福建)	357	29	64	38	12	5	145	9	0	55	11	293
城鄉別												
都會	802	100	49	84	53	130	310	22	0	54	101	660
六都	614	73	35	61	44	97	249	18	0	37	77	516
非六都	188	27	14	23	9	33	61	4	0	17	24	144
平地原鄉	251	20	42	27	11	3	104	7	0	37	9	201
山地原鄉	351	35	38	48	12	34	138	8	0	38	34	279

1. 遺漏值 120。

註：1.為配合衛生福利部及符合個人資料保護法之規定，若遇原始統計資料(人數或筆數)過小，將對資料內最小值相加呈現，以免受保護資料因相互減贅或推導而得之。

2.其他：族別未註記

二、身心障礙

身心障礙所使用資料為衛福部統計處所提供「身心障礙資料檔」，並比對本會所提供原住民戶籍資料檔及死亡檔，所進行之統計。

自 69 年及 70 年相繼公布《殘障福利法》及其施行細則，奠下我國推展身心障礙福利服務之基礎；79 年、84 年及 86 年修正增列障礙等級，86 年復將法案名稱修正為《身心障礙者保護法》。另為配合環境變遷，積極保障身心障礙者之權益，並使身心障礙分類與國際接軌，96 年更名為《身心障礙者權益保障法》。「身心障礙資料檔」之資料來源為「全國身心障礙福利資訊整合平台」，此系統每日更新身心障礙者相關資料，與公務統計以季方式填報產出之數據有落差。

108 年底領有身心障礙證明(手冊)者計 32,198 人(詳表 4-5)，佔原住民人口比例為 5.6%，同年全國身心障礙者佔全國總人口比例維持在 5.0%。按性別分，108 年原住民身心障礙者，男性 17,924 人佔 55.7%，高於女性之 14,274 人(或佔 44.3%)。按區域別分，108 年，以東部區域最多，為 13,614 人，佔東部原住民族人數 7.9%；按城鄉別分，身心障礙人口多分布於平地原鄉及山地原鄉，108 年分別為 10,180 人及 11,919 人，佔平地及山地原鄉原住民族人數的 7.7% 及 7.2%。

以障礙類別分(詳表 4-6)，最多為肢體障礙者，佔所有身心障礙者人數 36.6%，其次為智能障礙者佔 12.5%，及多重障礙者佔 11.4%。全國數據中，亦以肢體障礙者人數佔最大宗(30.4%)。身心障礙者主要成因(詳表 4-7)為疾病(55.0%)及先天(15.3%)；而導致肢體障礙之主要成因為疾病 47.5%，其次則為意外 17.9%、交通事故 10.8%、先天 6.8%、及職業傷害 6.0%。以全國資料來看，因疾病導致之肢體障礙佔 54.4%、意外 11.7%、交通事故 8.3%、先天 7.6%、及職業傷害 5.8%。

以障礙等級分(詳表 4-8)，極重度障礙者約 3,649 人，佔所有障礙人數 11.3%，略低於全國極重度障礙人數百分比(11.9%)。以年齡層別分(詳表 4-9)，男女性略有不同：男性 45 至未滿 60 歲佔 31.3%，60 歲以上佔 33.8%；女性 45 至未滿 60 歲佔 25.4%，60 歲以上佔 45.0%；男女合計，45 至未滿 60 歲佔 28.7%，60 歲以上佔 38.9%。相對全國而言，45 至未滿 60 歲佔 23.2%，60 歲以上佔 54.0%，原住民身心障礙者年齡分布相對年輕。此外，極重度障礙者常見於重要器官失去功能者，佔 53.5%，其次為多重障礙者，佔 34.0%(詳表 4-10)。同時看年齡層別與障礙別(詳表 4-11)，12 歲前最常見之障礙類別為「智能障礙」(男 282 人，33.6%；女 173 人，37.7%)，相對全國，12 歲前身心障礙者，智能障礙者佔約 22.2%。

在所有身心障礙者中，108 年有 872 位失智症患者(詳表 4-6)，佔所有身心障礙 2.7%，其中 599 位為女性；以城鄉別分，367 名(42.0%)戶籍在平地原鄉，286 名(32.8%)在山地原鄉，僅 219 名(25.1%)在非原鄉地區。在 872 位失智者中，有 47 位(5.4%)為極重度(詳表 4-10)，其中男性 8 位，女性 39 位。

表 4-5 108 年原住民族身心障礙者人數—族別、區域別及城鄉別

	總人數			身心障礙者佔 總人口比例 (%)	男性身心障礙者佔 男性總人口比例 (%)	女性身心障礙者佔 女性總人口比例 (%)
	總計	男性	女性			
原住民族人數	32,198	17,924	14,274	5.6	6.5	4.8
全國人數	1,186,740	661,690	525,050	5.0	5.7	4.3
族別						
阿美族	11,401	6,468	4,933	5.4	6.2	4.5
泰雅族	4,887	2,593	2,294	5.3	6.0	4.7
排灣族	5,717	3,168	2,549	5.6	6.4	4.8
布農族	3,484	1,918	1,566	5.9	6.7	5.1
魯凱族	755	419	336	5.6	6.5	4.9
卑南族	879	459	420	6.1	6.6	5.6
鄒族	313	166	147	4.7	5.3	4.2
賽夏族	345	192	153	5.1	5.9	4.4
雅美族	252	145	107	5.4	6.3	4.5
邵族	41	22	19	5.0	5.7	4.4
噶瑪蘭族	104	58	46	7.0	7.9	6.1
太魯閣族	2,453	1,326	1,127	7.6	8.5	6.7
撒奇萊雅族	70	43	27	7.2	8.9	5.5
賽德克族	598	346	252	5.8	6.7	4.8
拉阿魯哇族	17	11	6	4.2	5.3	3.0
卡那卡那富族	13	6	7	3.7	3.3	4.1
其它	869	584	285	7.3	9.0	5.2
區域別						
北	8,393	4,560	3,833	4.1	4.8	3.6
中	4,198	2,299	1,899	5.0	5.7	4.3
南	5,993	3,268	2,725	5.4	6.1	4.7
東(含福建)	13,614	7,797	5,817	7.9	8.9	6.8
城鄉別						
都會	10,099	5,021	5,078	3.6	4.1	3.3
六都	2,701	1,242	1,459	3.6	4.1	3.3
非六都	7,398	3,779	3,619	3.6	4.0	3.3
平地原鄉	10,180	5,746	4,434	7.7	8.6	6.7
山地原鄉	11,919	7,157	4,762	7.2	8.3	6.0

註：1.全國資料來源為衛福部統計處 (<https://dep.mohw.gov.tw/DOS/cp-2976-13815-113.html>, date of access: 2021-04-19)。

2.身心障礙者佔總人口比例=(身心障礙人口數)/(總人口數)*100。

3.男性身心障礙者佔男性總人口比例=(男性身心障礙人口數)/(男性總人口數)*100。

4.女性身心障礙者佔女性總人口比例=(女性身心障礙人口數)/(女性總人口數)*100。

5.其他：族別未註記

表 4-6 108 年原住民族身心障礙者人數—障礙類別、族別、地區別、城鄉別及縣市別

	合計	視覺障礙者	聽覺機能障礙者	平衡機能障礙者	聲音機能或語言機能障礙者	肢體障礙者	智能障礙者	重要器官失去功能者	顏面損傷者	植物人	失智症者	自閉症者	慢性精神病患者	多重障礙者	頑性(難治型)癲癇症者	因罕見疾病而致身心功能障礙者	其他障礙者	新制類別無法對應舊制類別者	
原住民族人數	32,198	1,169	2,473	67	407	11,791	4,019	3,692	116	123	872	191	2,938	3,663	142	46	116	373	
%	100.0	3.6	7.7	0.2	1.3	36.6	12.5	11.5	0.4	0.4	2.7	0.6	9.1	11.4	0.4	0.1	0.4	1.2	
全國人數	1,186,740	56,209	124,485	3,322	15,274	360,234	102,127	154,258	4,666	3,002	61,705	15,439	129,885	133,764	4,753	1,763	4,149	11,705	
%	100.0	4.7	10.5	0.3	1.3	30.4	8.6	13.0	0.4	0.3	5.2	1.3	10.9	11.3	0.4	0.1	0.3	1.0	
按族別																			
阿美族	11,401	397	867	32	159	4,329	1,508	1,188	47	39	353	74	956	1,245	38	14	35	120	
泰雅族	4,887	161	434	12	44	1,670	517	552	10	26	132	34	579	611	28	8	17	52	
排灣族	5,717	232	396	9	81	2,241	652	722	20	17	132	39	434	588	32	10	25	87	
布農族	3,484	110	201	≤7	45	1,238	505	530	15	13	54	16	270	408	18	≤7	10	41	
魯凱族	755	38	48	0	10	318	78	100	≤7	≤7	11	≤7	53	69	≤7	0	≤7	8	
卑南族	879	34	65	≤7	8	309	98	132	≤7	≤7	28	≤7	74	95	≤7	0	≤7	16	
鄒族	313	12	16	0	≤7	124	34	47	≤7	≤7	≤7	≤7	21	40	≤7	0	≤7	≤7	
賽夏族	345	9	30	0	≤7	109	40	49	≤7	≤7	≤7	≤7	28	56	≤7	0	≤7	≤7	
雅美族	252	30	≤7	0	≤7	85	35	19	≤7	≤7	≤7	≤7	33	25	0	≤7	≤7	≤7	
邵族	41	≤7	≤7	≤7	≤7	≤7	≤7	≤7	0	0	≤7	0	8	≤7	≤7	0	0	0	
噶瑪蘭族	104	≤7	≤7	0	≤7	43	≤7	≤7	≤7	0	≤7	0	13	12	0	0	0	≤7	
太魯閣族	2,453	78	258	≤7	39	759	364	186	≤7	≤7	85	10	292	319	10	≤7	≤7	29	
撒奇萊雅族	70	≤7	≤7	0	≤7	25	≤7	≤7	0	0	≤7	0	≤7	12	0	0	0	≤7	
賽德克族	598	25	65	0	≤7	212	63	58	≤7	≤7	18	≤7	68	59	≤7	≤7	≤7	≤7	
拉阿魯哇族	17	≤7	≤7	0	0	≤7	≤7	≤7	0	0	≤7	0	≤7	≤7	0	0	0	0	
卡那卡那富族	13	0	0	0	0	≤7	≤7	≤7	0	0	0	0	≤7	≤7	0	0	0	0	
其他	869	32	69	≤7	≤7	313	103	88	≤7	≤7	25	≤7	102	113	0	≤7	≤7	≤7	
區域別																			
北	8,393	317	632	28	79	2,871	1,054	1,006	36	29	181	82	866	991	37	14	44	126	
中	4,198	143	338	4	58	1,472	540	502	17	23	100	27	380	480	30	7	14	63	
南	5,993	224	436	9	75	2,391	646	791	25	22	130	36	463	582	39	11	32	81	
東(含福建)	13,614	485	1,067	26	195	5,057	1,779	1,393	38	49	461	46	1,229	1,610	36	14	26	103	
城鄉別																			
都會	10,099	374	687	26	120	3,310	1,461	1,224	48	28	219	125	1,034	1,110	57	23	56	197	
六都	7,398	287	518	17	89	2,404	1,096	891	37	20	160	93	732	820	32	19	43	140	
非六都	2,701	87	169	9	31	906	365	333	11	8	59	32	302	290	25	4	13	57	
平地區鄉	10,180	356	793	21	155	3,843	1,268	1,054	33	46	367	36	898	1,188	29	7	17	69	
山地原鄉	11,919	439	993	20	132	4,638	1,290	1,414	35	49	286	30	1,006	1,365	56	16	43	107	

註：1.全國資料來源為衛福部統計處 (<https://dep.mohw.gov.tw/DOS/cp-2976-13815-113.html>, date of access: 2021-04-19)。

2.為配合衛生福利部及符合個人資料保護法之規定，若遇原始統計資料(人數或筆數)過小，將對資料內最小值相加呈現，以免受保護資料因相互減贅或推導而得之。

3.其他：族別未註記

表 4-6 108 年原住民族身心障礙者人數—障礙類別、族別、區域別、城鄉別及縣市別（續）

縣市別	合計	視覺障礙者	聽覺機能障礙者	平衡機能障礙者	聲音機能或語言機能障礙者	肢體障礙者	智能障礙者	重要器官失去功能者	顏面損傷者	植物人	失智症者	自閉症者	慢性精神病患者	多重障礙者	頑性（難治型）癲癇症者	因罕見疾病而致身心功能障礙者	其他障礙者	新制類別無法對應舊制類別者
連江縣	7	0	≤14	0	0	≤14	≤14	0	0	0	0	0	≤14	≤14	0	0	0	0
金門縣	19	0	0	0	0	≤14	≤14	≤14	0	0	≤14	≤14	≤14	≤14	0	0	0	≤14
宜蘭縣	1,116	41	108	≤14	≤14	401	107	148	≤14	≤14	26	≤14	99	143	≤14	≤14	≤14	≤14
桃園市	2,820	99	218	≤14	31	1,004	395	329	≤14	≤14	55	29	244	337	15	≤14	≤14	20
新竹縣	1,056	33	84	≤14	≤14	367	105	120	≤14	≤14	27	≤14	129	134	≤14	0	≤14	19
苗栗縣	648	≤14	56	0	≤14	222	80	76	≤14	≤14	17	≤14	61	87	≤14	≤14	≤14	10
彰化縣	230	≤14	17	0	≤14	89	43	20	≤14	0	≤14	≤14	18	22	≤14	≤14	0	≤14
南投縣	1,795	65	160	≤14	26	668	161	224	≤14	≤14	42	≤14	171	221	17	≤14	≤14	≤14
雲林縣	98	≤14	≤14	0	0	32	16	≤14	0	≤14	≤14	≤14	≤14	≤14	0	0	0	≤14
嘉義縣	292	≤14	20	0	0	106	35	41	≤14	≤14	≤14	≤14	≤14	44	≤14	0	≤14	≤14
屏東縣	3,792	155	275	≤14	55	1,650	362	488	17	≤14	83	16	245	331	28	≤14	18	44
台東縣	6,057	227	393	≤14	75	2,320	827	719	21	33	163	22	443	711	9	≤14	16	61
花蓮縣	7,531	258	672	≤14	120	2,726	950	673	17	16	297	23	783	895	27	≤14	≤14	41
澎湖縣	13	≤14	0	0	0	≤14	0	≤14	≤14	≤14	0	0	≤14	≤14	0	0	0	≤14
基隆市	419	≤14	24	≤14	≤14	143	60	69	≤14	0	≤14	≤14	51	26	≤14	0	≤14	≤14
新竹市	172	≤14	16	≤14	≤14	57	24	≤14	≤14	≤14	≤14	≤14	17	18	≤14	≤14	0	≤14
嘉義市	46	≤14	≤14	≤14	≤14	≤14	≤14	≤14	0	0	0	≤14	≤14	≤14	≤14	0	0	≤14
台北市	673	45	52	≤14	≤14	175	70	64	≤14	≤14	20	≤14	106	95	≤14	≤14	≤14	≤14
高雄市	1,536	41	113	≤14	16	519	185	221	≤14	≤14	38	≤14	165	167	≤14	≤14	≤14	28
新北市	2,137	80	130	≤14	22	724	293	264	15	≤14	35	30	220	238	≤14	≤14	≤14	54
台中市	1,427	53	102	≤14	22	461	240	171	≤14	≤14	35	≤14	119	140	≤14	≤14	≤14	42
台南市	314	≤14	25	0	≤14	101	58	34	≤14	0	≤14	≤14	27	34	≤14	≤14	≤14	≤14

表 4-7 108 年原住民族身心障礙者人數—障礙成因別及障礙類別

障礙類別	原住民族						
	總計	先天	疾病	意外	交通事故	職業傷害	其他 ¹
總計	32,198	4,927	17,710	2,914	1,629	926	4,092
視覺障礙者	1,169	205	623	127	39	≤31	145
聽覺機能障礙者	2,473	314	1,511	104	≤31	118	414
平衡機能障礙者	67	≤31	53	≤31	≤31	0	≤31
聲音機能或語言機能障礙者	407	106	231	10	≤31	≤31	54
肢體障礙者	11,791	803	5,598	2,114	1,274	710	1,292
智能障礙者	4,019	2,099	1,235	67	≤31	≤31	591
重要器官失去功能者	3,692	177	3,033	38	≤31	≤31	404
顏面損傷者	116	≤31	46	40	≤31	0	≤31
植物人	123	≤31	67	≤31	≤31	≤31	≤31
失智症者	872	≤31	677	30	≤31	≤31	121
自閉症者	191	91	56	0	0	0	44
慢性精神病患者	2,938	125	2,160	99	48	≤31	495
多重障礙者	3,663	708	2,120	237	135	33	430
頑性（難治型）癲癇症者	142	≤31	97	≤31	≤31	0	≤31
因罕見疾病而致身心功能障礙者	46	36	≤31	0	0	0	≤31
其他障礙者	116	76	≤31	≤31	0	0	≤31
新制類別無法對應舊制類別者	373	134	165	≤31	≤31	≤31	55

障礙類別	全國 ²							
	總計	先天	疾病	意外	交通事故	職業傷害	戰爭	其他
總計	1,186,740	150,695	728,068	62,712	40,793	27,871	1,131	175,470
視覺障礙者	56,209	7,351	35,979	2,949	1,299	887	78	7,666
聽覺機能障礙者	124,485	12,396	77,858	3,207	656	3,812	327	26,229
平衡機能障礙者	3,322	77	2,533	136	132	26	1	417
聲音機能或語言機能障礙者	15,274	3,385	9,399	266	242	41	10	1,931
肢體障礙者	360,234	27,426	195,864	42,134	30,062	20,945	358	43,445
智能障礙者	102,127	50,879	33,155	1,838	596	36	41	15,582
重要器官失去功能者	154,258	5,769	127,024	1,219	598	434	78	19,136
顏面損傷者	4,666	694	2,264	954	98	138	2	516
植物人	3,002	26	1,677	414	488	41	1	355
失智症者	61,705	504	48,854	978	971	69	48	10,281
自閉症者	15,439	7,586	4,905	31	6	1	7	2,903
慢性精神病患者	129,885	4,085	94,647	3,213	1,704	667	85	25,484
多重障礙者	133,764	23,656	83,343	4,973	3,587	733	80	17,392
頑性（難治型）癲癇症者	4,753	375	3,161	174	166	17	1	859
因罕見疾病而致身心功能障礙者	1,763	931	661	6	—	—	2	163
其他障礙者	4,149	2,598	1,007	13	3	2	—	526
新制類別無法對應舊制類別者	11,705	2,957	5,737	207	185	22	12	2,585

1. 含戰爭。

2. 全國資料來源為衛福部統計處（<https://dep.mohw.gov.tw/DOS/cp-2976-13827-113.html>, date of access: 2021-04-19）。

註：為配合衛生福利部及符合個人資料保護法之規定，若遇原始統計資料（人數或筆數）過小，將對資料內最小值相加呈現，以免受保護資料因相互減贖或推導而得之，若為跨欄者則為合計值。

表 4-8 108 年原住民族身心障礙者人數—等級別、族別、區域別及城鄉別

	極重度			重度			中度			輕度		
	計	男	女	計	男	女	計	男	女	計	男	女
原住民族人數	3,649	1,847	1,802	5,156	2,916	2,240	10,398	5,772	4,626	12,995	7,389	5,606
%	11.3	10.3	12.6	16.0	16.3	15.7	32.3	32.2	32.4	40.4	41.2	39.3
全國人數	140,802	75,139	65,663	203,465	110,585	92,880	382,145	213,813	168,332	460,328	262,153	198,175
%	11.9	11.4	12.5	17.1	16.7	17.7	32.2	32.3	32.1	38.8	39.6	37.7
族別												
阿美族	1,150	591	559	1,762	1,009	753	3,605	2,054	1,551	4,884	2,814	2,070
泰雅族	569	275	294	786	427	359	1,684	899	785	1,848	992	856
排灣族	655	345	310	952	536	416	1,838	995	843	2,272	1,292	980
布農族	547	260	287	460	265	195	1,096	612	484	1,381	781	600
魯凱族	90	45	45	128	73	55	251	135	116	286	166	120
卑南族	113	56	57	120	70	50	255	133	122	391	200	191
鄒族	48	25	23	46	25	21	105	51	54	114	65	49
賽夏族	58	29	29	54	22	32	118	73	45	115	68	47
雅美族	15	≤11	≤11	61	33	28	86	57	29	90	49	41
邵族	≤11	≤11	≤11	≤7	≤7	≤7	18	≤10	≤10	≤16	≤16	≤16
噶瑪蘭族	≤11	≤11	≤11	18	10	8	28	19	≤10	49	23	26
太魯閣族	203	97	106	457	249	208	814	431	383	979	549	430
撒奇萊雅族	≤11	≤11	≤11	14	≤7	8	31	19	12	21	≤16	≤16
賽德克族	63	37	26	98	58	40	193	102	91	244	149	95
拉阿魯哇族	≤11	≤11	≤11	≤7	≤7	≤7	≤10	≤10	0	≤16	≤16	≤16
卡那卡那富族	≤11	≤11	≤11	≤7	≤7	0	≤10	≤10	≤10	≤16	0	≤16
其他	113	68	45	191	127	64	266	173	93	299	216	83
區域別												
北	1,016	490	526	1,287	731	556	2,628	1,406	1,222	3,462	1,933	1,529
中	524	268	256	641	346	295	1,397	753	644	1,636	932	704
南	746	385	361	976	540	436	1,953	1,050	903	2,318	1,293	1,025
東(含福建)	1,363	704	659	2,252	1,299	953	4,420	2,563	1,857	5,579	3,231	2,348
城鄉別												
都會	1,187	513	674	1,509	780	729	3,157	1,508	1,649	4,246	2,220	2,026
六都	899	407	492	1,100	578	522	2,287	1,121	1,166	3,112	1,673	1,439
非六都	288	106	182	409	202	207	870	387	483	1,134	547	587
平地原鄉	1,023	523	500	1,660	935	725	3,313	1,895	1,418	4,184	2,393	1,791
山地原鄉	1,439	811	628	1,987	1,201	786	3,928	2,369	1,559	4,565	2,776	1,789

註：1.全國資料來源為衛福部統計處 (<https://dep.mohw.gov.tw/DOS/cp-2976-13823-113.html>, date of access: 2021-04-19)

2.其他：族別未註記

3.為配合衛生福利部及符合個人資料保護法之規定，若遇原始統計資料(人數或筆數)過小，將對資料內最小值相加呈現，以免受保護資料因相互減贖或推導而得之。

表 4-9 108 年原住民族身心障礙者人數—性別、年齡層別、族別、區域別及城鄉別

年齡別	男								
	0-未滿 6 歲	6-未滿 12 歲	12-未滿 15 歲	15-未滿 18 歲	18-未滿 30 歲	30-未滿 45 歲	45-未滿 60 歲	60-未滿 65 歲	65 歲以上
原住民族人數	250	589	362	409	1,665	2,943	5,605	2,095	4,006
%	1.4	3.3	2.0	2.3	9.3	16.4	31.3	11.7	22.3
全國人數	6,095	12,201	7,200	8,684	45,592	87,983	166,953	75,115	251,867
%	0.9	1.8	1.1	1.3	6.9	13.3	25.2	11.4	38.1
族別									
阿美族	70	208	133	150	586	1,059	1,839	702	1,735
泰雅族	47	76	64	61	241	470	880	309	458
排灣族	58	121	70	84	270	489	1,087	381	641
布農族	26	73	43	47	190	411	681	189	247
魯凱族	≤22	≤22	≤22	≤22	34	46	169	43	94
卑南族	≤22	≤22	≤22	≤22	34	76	154	52	102
鄒族	0	≤22	≤22	≤22	≤22	29	55	≤22	40
賽夏族	≤22	≤22	≤22	≤22	≤22	29	54	24	34
雅美族	0	≤22	≤22	≤22	≤22	29	54	≤22	29
邵族	≤22	0	0	0	0	≤22	≤22	≤22	≤22
噶瑪蘭族	0	≤22	≤22	≤22	≤22	≤22	≤22	≤22	≤22
太魯閣族	≤22	51	37	31	164	238	449	154	177
撒奇萊雅族	≤22	0	0	0	≤22	≤22	≤22	≤22	≤22
賽德克族	≤22	≤22	≤22	≤22	31	60	93	53	83
拉阿魯哇族	0	0	0	0	0	≤22	≤22	0	≤22
卡那卡那富族	0	0	≤22	0	0	≤22	≤22	0	≤22
其他	0	≤22	≤22	≤22	44	103	225	86	149
區域別									
北	89	206	125	128	469	852	1,377	515	799
中	39	94	51	60	259	377	799	266	354
南	67	105	58	76	283	479	1,060	425	715
東(含福建)	55	184	128	145	654	1,235	2,369	889	2,138
城鄉別									
都會	144	313	162	180	696	921	1,442	487	676
六都	98	221	131	130	508	723	1,099	372	497
非六都	46	92	31	50	188	198	343	115	179
平地原鄉	35	128	93	109	450	856	1,672	636	1,767
山地原鄉	71	148	107	120	519	1,166	2,491	972	1,563

註：1.全國資料來源為衛福部統計處 (<https://dep.mohw.gov.tw/DOS/cp-2976-13823-113.html>, date of access: 2021-04-19)

2.其他：族別未註記

3.為配合衛生福利部及符合個人資料保護法之規定，若遇原始統計資料（人數或筆數）過小，將對資料內最小值相加呈現，以免受保護資料因相互減贖或推導而得之。

表 4-9 108 年原住民族身心障礙者人數—性別、年齡層別、族別、區域別及城鄉別 (續)

年齡別	女								
	0-未滿 6 歲	6-未滿 12 歲	12-未滿 15 歲	15-未滿 18 歲	18-未滿 30 歲	30-未滿 45 歲	45-未滿 60 歲	60-未滿 65 歲	65 歲以上
原住民族人數	131	328	218	286	1,184	2,074	3,632	1,584	4,837
%	0.9	2.3	1.5	2.0	8.3	14.5	25.4	11.1	33.9
全國人數	3,307	5,746	3,676	4,935	28,570	57,375	107,857	52,136	261,448
%	0.6	1.1	0.7	0.9	5.4	10.9	20.5	9.9	49.8
族別									
阿美族	51	123	77	107	415	697	1,117	495	1,771
泰雅族	≤31	55	33	62	163	375	628	242	687
排灣族	≤31	57	54	60	185	350	680	295	825
布農族	≤31	46	≤31	≤31	146	256	452	185	396
魯凱族	0	≤31	≤31	≤31	≤31	37	103	32	118
卑南族	≤31	≤31	≤31	≤31	≤31	53	106	46	158
鄒族	≤31	≤31	≤31	≤31	≤31	≤31	44	≤31	57
賽夏族	≤31	≤31	0	≤31	≤31	≤31	38	≤31	41
雅美族	0	≤31	≤31	≤31	≤31	≤31	≤31	≤31	43
邵族	0	≤31	≤31	0	≤31	≤31	≤31	≤31	≤31
噶瑪蘭族	0	0	0	0	≤31	≤31	≤31	≤31	≤31
太魯閣族	≤31	≤31	≤31	≤31	117	169	303	107	338
撒奇萊雅族	0	0	0	0	≤31	≤31	≤31	≤31	≤31
賽德克族	0	≤31	≤31	≤31	≤31	43	55	≤31	73
拉阿魯哇族	0	≤31	0	0	0	≤31	0	≤31	≤31
卡那卡那富族	0	≤31	0	0	≤31	≤31	≤31	0	≤31
其他	0	≤31	≤31	≤31	≤31	59	78	33	88
區域別									
北	36	103	73	88	363	675	1,076	451	968
中	37	58	34	50	181	318	496	222	503
南	28	66	36	51	184	351	748	324	937
東(含福建)	30	101	75	97	456	730	1,312	587	2,429
城鄉別									
都會	77	171	111	127	493	873	1,408	608	1,210
六都	54	117	80	87	359	645	980	439	858
非六都	23	54	31	40	134	228	428	169	352
平地原鄉	24	74	60	72	334	514	958	443	1,955
山地原鄉	30	83	47	87	357	687	1,266	533	1,672

表 4-10 108 年原住民族身心障礙者人數-障礙等級別、性別及障礙類別

障礙類別	原住民族											
	極重度			重度			中度			輕度		
	計	男	女	計	男	女	計	男	女	計	男	女
總計	3,649	1,847	1,802	5,156	2,916	2,240	10,398	5,772	4,626	12,995	7,389	5,606
視覺障礙者	≤12	0	≤12	508	269	239	304	167	137	371	204	167
聽覺機能障礙者	≤12	≤12	0	531	291	240	713	381	332	1189	627	562
平衡機能障礙者	0	0	0	≤13	0	≤13	≤11	≤11	≤11	58	30	28
聲音機能或語言機能障礙者	≤12	0	≤12	92	66	26	88	58	30	217	127	90
肢體障礙者	124	83	41	1445	870	575	4207	2653	1554	6278	3843	2435
智能障礙者	114	60	54	319	174	145	1469	813	656	2067	1247	820
重要器官失去功能者	1882	883	999	315	173	142	449	232	217	981	533	448
顏面損傷者	0	0	0	≤13	≤13	≤13	19	≤11	≤11	87	52	35
植物人	146	84	62	0	0	0	0	0	0	0	0	0
失智症者	47	≤12	39	216	76	140	288	89	199	198	80	118
自閉症者	≤12	≤12	0	14	≤13	≤13	42	35	≤11	118	105	13
慢性精神病患者	28	16	≤12	402	235	167	1580	648	932	861	289	572
多重障礙者	1288	687	601	1287	762	525	1040	620	420	62	38	24
頑性(難治型)癲癇症者	0	0	0	≤13	≤13	0	≤11	≤11	0	134	70	64
因罕見疾病而致身心功能障礙者	≤12	≤12	0	36	20	16	≤11	≤11	0	8	3	5
其他障礙者	≤12	≤12	≤12	30	16	14	33	≤11	22	39	22	17
新制類別無法對應舊制類別者	≤12	≤12	0	≤13	≤13	≤13	53	32	21	266	169	97

註：1.為配合衛生福利部及符合個人資料保護法之規定，若遇原始統計資料(人數或筆數)過小，將對資料內最小值相加呈現，以免受保護資料因相互減贖或推導而得之。

2.全國資料來源為衛福部統計處 (<https://dep.mohw.gov.tw/DOS/cp-2976-13823-113.html>, date of access: 2021-05-12)

表 4-10 108 年原住民族身心障礙者人數-障礙等級別、性別及障礙類別 (續)

障礙類別	全國											
	極重度			重度			中度			輕度		
	計	男	女	計	男	女	計	男	女	計	男	女
總計	140,802	75,139	65,663	203,465	110,585	92,880	382,145	213,813	168,332	460,328	262,153	198,175
視覺障礙者	41	21	20	21,012	11,471	9,541	16,880	8,508	8,372	18,276	9,560	8,716
聽覺機能障礙者	40	21	19	20,424	11,007	9,417	34,494	20,122	14,372	69,527	39,161	30,366
平衡機能障礙者	9	5	4	133	73	60	732	392	340	2,448	1,431	1,017
聲音機能或語言機能障礙者	69	37	32	3,957	3,242	715	3,197	2,361	836	8,051	5,681	2,370
肢體障礙者	4,565	2,607	1,958	46,422	26,158	20,264	129,357	77,426	51,931	179,890	106,237	73,653
智能障礙者	7,143	3,934	3,209	14,058	7,798	6,260	38,719	21,189	17,530	42,207	25,196	17,011
重要器官失去功能者	76,339	40,873	35,466	10,151	6,063	4,088	18,351	11,415	6,936	49,417	27,451	21,966
顏面損傷者	—	—	—	320	187	133	838	519	319	3,508	2,439	1,069
植物人	2,998	1,722	1,276	1	1	—	—	—	—	3	3	—
失智症者	3,145	960	2,185	15,573	4,971	10,602	23,611	8,470	15,141	19,376	7,603	11,773
自閉症者	220	170	50	1,089	881	208	2,916	2,514	402	11,214	9,892	1,322
慢性精神病患者	1,769	909	860	20,110	10,473	9,637	70,138	34,817	35,321	37,868	16,033	21,835
多重障礙者	43,982	23,642	20,340	47,644	26,898	20,746	39,386	24,176	15,210	2,752	1,920	832
頑性(難治型)癲癇症者	27	14	13	20	10	10	94	58	36	4,612	2,456	2,156
因罕見疾病而致身心功能障礙者	39	19	20	853	448	405	325	188	137	546	273	273
其他障礙者	238	117	121	1,020	576	444	1,089	554	535	1,802	894	908
新制類別無法對應舊制類別者	178	88	90	678	328	350	2,018	1,104	914	8,831	5,923	2,908

表 4-11 108 年原住民族身心障礙者人數—性別、年齡層別及障礙類別

障礙類別	原住民族								
	男								
	0-未滿 6 歲	6-未滿 12 歲	12-未滿 15 歲	15-未滿 18 歲	18-未滿 30 歲	30-未滿 45 歲	45-未滿 60 歲	60-未滿 65 歲	65 歲以上
總計	250	589	362	409	1,665	2,943	5,605	2,095	4,006
視覺障礙者	≤5	7	8	10	43	92	214	90	178
聽覺機能障礙者	20	12	12	9	62	107	291	160	660
平衡機能障礙者	≤5	0	0	0	≤5	≤5	8	7	13
聲音機能或語言機能障礙者	7	33	≤5	8	11	26	82	36	50
肢體障礙者	14	36	24	32	233	1,062	2,892	1,123	1,812
智能障礙者	22	260	183	211	775	635	166	34	29
重要器官失去功能者	9	20	7	11	80	235	682	284	513
顏面損傷者	0	0	0	≤5	16	16	18	6	7
植物人	0	0	≤5	≤5	≤5	20	23	6	12
失智症者	0	≤5	0	0	≤5	16	72	28	151
自閉症者	10	52	27	26	49	≤5	≤5	0	0
慢性精神病患者	0	0	≤5	≤5	96	381	536	96	86
多重障礙者	50	104	63	72	237	304	579	211	481
頑性（難治型）癲癇症者	≤5	≤5	≤5	≤5	10	26	24	6	≤5
因罕見疾病而致身心功能障礙者	14	≤5	≤5	≤5	≤5	≤5	0	0	0
其他障礙者	≤5	15	8	≤5	17	≤5	≤5	≤5	≤5
新制類別無法對應舊制類別者	99	46	20	10	21	13	15	7	11

註：1.為配合衛生福利部及符合個人資料保護法之規定，若遇原始統計資料（人數或筆數）過小，將對資料內最小值相加呈現，以免受保護資料因相互減贖或推導而得之。

2.全國資料來源為衛福部統計處（<https://dep.mohw.gov.tw/DOS/cp-2976-13825-113.html>, date of access: 2021-05-12）。

表 4-11 108 年原住民族身心障礙者人數-性別、年齡層別及障礙類別 (續)

障礙類別	原住民族								
	女								
	0-未滿 6 歲	6-未滿 12 歲	12-未滿 15 歲	15-未滿 18 歲	18-未滿 30 歲	30-未滿 45 歲	45-未滿 60 歲	60-未滿 65 歲	65 歲以上
總計	131	328	218	286	1,184	2,074	3,632	1,584	4,837
視覺障礙者	≤11	≤11	≤11	≤11	30	67	139	60	216
聽覺機能障礙者	≤11	14	12	≤11	58	89	204	143	600
平衡機能障礙者	0	0	0	0	0	≤11	13	≤11	13
聲音機能或語言機能障礙者	≤11	13	≤11	≤11	≤11	16	43	23	34
肢體障礙者	15	30	19	17	166	452	1,280	663	1,921
智能障礙者	16	157	109	168	529	481	179	34	31
重要器官失去功能者	8	≤11	≤11	12	69	197	584	286	680
顏面損傷者	0	≤11	≤11	≤11	≤11	12	16	≤11	≤11
植物人	0	0	0	0	≤11	≤11	17	≤11	17
失智症者	0	0	0	0	≤11	14	39	30	512
自閉症者	≤11	≤11	≤11	≤11	≤11	≤11	0	0	0
慢性精神病患者	0	0	≤11	≤11	92	494	757	191	195
多重障礙者	27	61	41	39	165	192	307	134	596
頑性(難治型)癲癇症者	0	0	0	≤11	≤11	26	29	≤11	0
因罕見疾病而致身心功能障礙者	≤11	≤11	≤11	0	≤11	≤11	≤11	0	0
其他障礙者	≤11	≤11	≤11	≤11	21	≤11	≤11	≤11	≤11
新制類別無法對應舊制類別者	39	19	≤11	≤11	≤11	14	22	≤11	15

表 4-11 108 年原住民族身心障礙者人數—性別、年齡層別及障礙類別（續）

障礙類別	全國								
	男								
	0-未滿 6 歲	6-未滿 12 歲	12-未滿 15 歲	15-未滿 18 歲	18-未滿 30 歲	30-未滿 45 歲	45-未滿 60 歲	60-未滿 65 歲	65 歲以上
總計	6,095	12,201	7,200	8,684	45,592	87,983	166,953	75,115	251,867
視覺障礙者	31	142	143	164	1,343	3,393	6,466	3,204	14,674
聽覺機能障礙者	530	476	307	321	1,987	3,785	7,178	5,499	50,228
平衡機能障礙者	1	9	1	4	38	145	410	265	1,028
聲音機能或語言機能障礙者	150	367	133	113	406	1,165	3,844	1,659	3,484
肢體障礙者	501	827	488	598	5,398	22,869	68,209	33,282	80,256
智能障礙者	511	3,296	2,218	2,987	16,086	19,663	9,136	1,899	2,321
重要器官失去功能者	257	353	211	316	2,260	6,952	22,293	12,290	40,870
顏面損傷者	13	19	8	19	283	497	1,111	448	747
植物人	1	3	3	10	80	342	527	202	558
失智症者	0	3	0	3	78	422	1,532	1,212	18,754
自閉症者	714	3,113	1,695	1,726	5,238	923	40	2	6
慢性精神病患者	0	9	15	85	2,836	16,445	27,817	6,824	8,201
多重障礙者	865	2,354	1,282	1,582	7,023	9,435	16,578	7,826	29,691
頑性（難治型）癲癇症者	19	27	26	43	356	819	867	204	177
因罕見疾病而致身心功能障礙者	293	49	41	89	192	125	81	25	33
其他障礙者	22	248	144	174	838	478	152	37	48
新制類別無法對應舊制類別者	2,187	906	485	450	1,150	525	712	237	791

表 4-11 108 年原住民族身心障礙者人數—性別、年齡層別及障礙類別（續）

障礙類別	全國								
	女								
	0-未滿 6 歲	6-未滿 12 歲	12-未滿 15 歲	15-未滿 18 歲	18-未滿 30 歲	30-未滿 45 歲	45-未滿 60 歲	60-未滿 65 歲	65 歲以上
總計	3,307	5,746	3,676	4,935	28,570	57,375	107,857	52,136	261,448
視覺障礙者	21	101	82	118	905	2,190	4,353	2,499	16,380
聽覺機能障礙者	380	387	250	286	1,741	3,210	6,351	4,749	36,820
平衡機能障礙者	2	4	2	2	23	92	282	174	840
聲音機能或語言機能障礙者	67	149	60	79	225	598	1,164	437	1,174
肢體障礙者	381	586	326	433	3,270	10,220	33,380	19,099	80,111
智能障礙者	293	2,060	1,519	2,316	11,534	13,723	8,434	1,838	2,293
重要器官失去功能者	179	287	178	251	1,727	4,495	13,632	8,935	38,772
顏面損傷者	2	16	12	14	295	353	448	137	244
植物人	1	1	0	5	38	150	249	129	703
失智症者	0	0	0	2	39	198	762	994	37,706
自閉症者	149	485	230	247	732	124	12	1	2
慢性精神病患者	1	4	18	98	2,444	14,324	28,533	8,682	13,549
多重障礙者	504	1,086	629	762	4,062	5,895	8,589	4,013	31,588
頑性（難治型）癲癇症者	11	29	24	37	304	741	732	171	166
因罕見疾病而致身心功能障礙者	289	37	50	49	135	122	91	23	39
其他障礙者	21	224	164	129	716	504	179	22	49
新制類別無法對應舊制類別者	1,006	290	132	107	380	436	666	233	1,012

依本會「原住民身心障礙者養護服務生活資材費用補助計畫」，財團法人身心障礙收容及養護機構，經主管機關認可收容及養護身心障礙者之財團法人社會福利機構(不含護理之家)，及經地方政府補助身心障礙者日間照顧及住宿式照顧費用且領有身心障礙手冊之原住民，可申請身心障礙者養護服務生活資材費用補助。108年度，共補助291名，計1,305萬7,774元(詳表4-12)。

表 4-12 108 年原住民身心障礙者養護服務生活資材費用補助—性別及縣市別

縣市別	人數			補助金額(元)
	總計	男	女	
總計	291	139	152	13,057,774
新北市	0	0	0	0
桃園市	3	2	1	97,784
新竹市	2	1	1	96,000
新竹縣	16	11	5	966,000
苗栗縣	0	0	0	0
臺中市	3	1	2	56,724
彰化縣	0	0	0	0
南投縣	6	2	4	336,000
嘉義市	0	0	0	0
屏東縣	3	2	1	216,000
宜蘭縣	3	3	0	204,000
高雄市	1	1	0	21,000
花蓮縣	149	71	78	5,818,809
臺東縣	105	45	60	5,242,457

註：資料來源：原住民族委員會。

三、老人服務

老人服務專章部分，因各項服務無法區分原住民身分，相關數據皆由衛福部社會福利統計年報擷取而來。社會福利統計年報係由衛福部暨所屬機關、各縣市(政府)衛生局、各縣市(政府)社會局(處)等業務單位報送之公務報表彙編而成。然列冊需關懷獨居老人之服務概況(如，電話問安、關懷訪視、居家服務、餐飲服務、陪同就醫、安裝緊急救援連線、轉介服務等)、中低收入老人生活津貼金額及特別照顧津貼「金額」部分，縣市報送的資料中，無單獨統計原住民的數字，因此無法呈現。

(一)、列冊需關懷獨居老人人數

社會福利統計年報中，獨居老人係指年滿 65 歲以上獨自居住、或同住者無照顧能力、或經列冊需關懷之老人。

108 年年底，原住民族 65 歲以上人口數共 46,499 人，占原住民族總人口數的 7.6%。108 年原住民族列冊需關懷之獨居老人共 2,606 人(詳表 4-13)，其中男性 883 人，女性 1,723 人。108 年原住民族獨居老人人數占原住民族 65 歲以上人口比例為 5.6%，高於全國之 1.2%。各縣市中，已列冊關懷之獨居老人以台東縣 1,060 人最多，其次為屏東縣 401 人、及新竹縣 144 人；就占原住民戶籍 65 歲以上人口比例而言，以新竹縣 10.5% 最高，其次為台東縣 9.9%、及嘉義縣 8.2%。

表 4-13 108 年原住民族列冊需關懷獨居老人人數—性別及縣市別

居住縣市別	原住民族 獨居老人人數			各縣市原住民戶籍 65 歲以上人口數(人)			原住民獨居老人占原住民戶籍 65 歲以上人口比例(%)			全國獨居老人占戶籍 65 歲以上人口比例(%)*		
	總計	男性	女性	總計	男性	女性	總計	男性	女性	總計	男性	女性
總計	2,606	883	1,723	46,499	18,234	28,265	5.6	4.8	6.1	1.2	1.1	1.3
新北市	21	4	17	2,628	1,094	1,534	0.8	0.4	1.1	0.7	0.6	0.7
臺北市	11	5	6	994	286	708	1.1	1.7	0.8	1.2	1.3	1.1
桃園市	110	43	67	3,435	1,297	2,138	3.2	3.3	3.1	0.8	0.7	1.0
臺中市	10	5	5	1,464	477	987	0.7	1.0	0.5	0.8	0.8	0.9
臺南市	0	0	0	352	65	287	0.0	0.0	0.0	0.8	0.6	0.9
高雄市	99	25	74	2,214	687	1,527	4.5	3.6	4.8	1.1	1.1	1.1
宜蘭縣	22	9	13	1,129	454	675	1.9	2.0	1.9	0.9	1.0	0.9
新竹縣	144	64	80	1,376	562	814	10.5	11.4	9.8	1.1	1.2	1.1
苗栗縣	31	5	26	843	322	521	3.7	1.6	5.0	0.9	0.8	1.0
彰化縣	3	1	2	169	62	107	1.8	1.6	1.9	0.9	0.8	0.9
南投縣	113	37	76	2,113	843	1,270	5.3	4.4	6.0	3.1	2.7	3.6
雲林縣	0	0	0	44	7	37	0.0	0.0	0.0	1.4	1.0	1.7
嘉義縣	44	14	30	539	206	333	8.2	6.8	9.0	1.9	1.4	2.4
屏東縣	401	132	269	6,343	2,535	3,808	6.3	5.2	7.1	2.3	2.0	2.5
臺東縣	1,060	364	696	10,747	4,456	6,291	9.9	8.2	11.1	6.9	5.9	7.6
花蓮縣	517	162	355	11,223	4,511	6,712	4.6	3.6	5.3	2.5	1.9	2.9
澎湖縣	0	0	0	15	2	13	0.0	0.0	0.0	7.8	7.3	8.2
基隆市	18	13	5	630	297	333	2.9	4.4	1.5	5.6	5.4	5.7
新竹市	2	0	2	163	36	127	1.2	0.0	1.6	0.5	0.4	0.5
嘉義市	0	0	0	31	8	23	0.0	0.0	0.0	0.3	0.2	0.3
金門縣	0	0	0	45	25	20	0.0	0.0	0.0	1.3	1.1	1.4
連江縣	0	0	0	2	2	0	0.0	0.0	—	2.3	2.1	2.6

註：1.資料來源：衛生福利部統計處 (<https://dep.mohw.gov.tw/DOS/lp-3154-113.html>, date of access: 2021-05-12)。

2.*年底列冊需關懷之獨居老人人數/各縣市 65 歲以上人口 x 100%。各縣市 65 歲以上人口數資料來源為內政部戶政司人口統計資料。

(二)、中低收入老人生活津貼

政府為落實照顧中低收入老人之經濟生活，避免老人生活陷困，實施中低收入老人生活津貼，申請資格包含：(1) 為年滿 65 歲，並實際居住於戶籍所在地之直轄市、縣(市)，且最近 1 年居住國內超過 183 日，未接受政府公費收容安置者。(2) 家庭總收入按全家人口平均分配，每人每月未超過本部或直轄市政府當年公布最低生活費標準之 2.5 倍，且未超過臺灣地區平均每人每月消費支出之 1.5 倍者。(3) 全家人口存款本金及有價證券按面額計算之合計金額未超過一定數額者。(4) 未入獄服刑、因案羈押或依法拘禁者。

符合申請資格且未達最低生活費用 1.5 倍者，每人每月發放 7,463 元，達 1.5 倍未達 2.5 倍者每人每月發放 3,731 元，以避免老人生活陷困；且自 100 年增訂每 4 年參照行政院主計總處發布之消費者物價指數 (CPI) 成長率公告調整之 (但成長率如果為零或負數時，則維持原發放金額不予調整)，推動至今，於 101 年、105 年調整津貼金額。同時符合中低收入老人生活津貼、老年農民福利津貼、國民年金老年基本保障年金、國民年金身心障礙基本保障年金、身心障礙者生活補助費之資格者，僅得擇一領取。108 年原住民中低收入老人生活津貼總核定人數為 2,669 人 (詳表 4-14)。

(三)、中低收入老人特別照顧津貼

對領有中低收入老人生活津貼者，若未接受機構收容安置、居家服務、未雇用看護、未領有政府提供之日間照顧服務補助或其他照顧服務補助，其失能程度在重度以上且實際由家人照顧者，其照顧者可申請特別照顧津貼。108年領該津貼者計有246人次（詳表4-14）。

表 4-14 108 年原住民族中低收入老人生活津貼補助—性別及縣市別

縣市別	中低收入老人生活津貼（人數）			中低收入老人特別照顧津貼（人次）		
	總計	男性	女性	總計	男性	女性
總計	2,669	1,178	1,491	246	71	175
新北市	170	66	104	109	34	75
臺北市	99	41	58	0	0	0
桃園市	109	38	71	7	0	7
臺中市	57	22	35	0	0	0
臺南市	21	6	15	0	0	0
高雄市	288	85	203	3	0	3
宜蘭縣	157	57	100	0	0	0
新竹縣	96	45	51	0	0	0
苗栗縣	27	10	17	12	12	0
彰化縣	22	9	13	0	0	0
南投縣	102	43	59	0	0	0
雲林縣	0	0	0	0	0	0
嘉義縣	27	10	17	0	0	0
屏東縣	623	294	329	24	0	24
臺東縣	447	235	212	24	12	12
花蓮縣	336	172	164	67	13	54
澎湖縣	0	0	0	0	0	0
基隆市	79	42	37	0	0	0
新竹市	9	3	6	0	0	0
嘉義市	0	0	0	0	0	0
金門縣	0	0	0	0	0	0
連江縣	0	0	0	0	0	0

註：資料來源：衛生福利部統計處（<https://dep.mohw.gov.tw/DOS/lp-3154-113.html>, date of access: 2021-05-12）。

四、家庭暨婦女福利專章

(一)、原住民族家庭福利服務

為加強原鄉地區社會福利服務及消弭原鄉地理位置偏遠與文化差異的障礙，更基於原住民自主意識及服務族人之意願日益升高，自 91 年 7 月起推動本計畫，除提供綜融性、多元性的社會工作，採取因地制宜、貼近族人文化之服務，以尊重和確保原住民族享有社會、文化福利權外，更大力扶植及培育原住民族在地人民團體及原住民族社工人員，賡續推動具原住民族文化內涵的家庭社會工作，提早發現需照顧關懷之弱勢原住民族家庭，營造一個可確保原住民族生活福祉之公平正義的社會。

爰此本會、地方政府及合作之民間團體共同推動設置「原住民族家庭服務中心」(以下簡稱原家中心)，建立原住民族家庭在地化支持之福利服務，辦理下列工作項目：(1) 建立服務地區人文與目標人口群統計資料；(2) 建立服務地區資源網絡；(3) 個案管理；(4) 社區與團體工作：推動具有教育性、成長性、支持性之團體工作、社區服務方案；(5) 推展志願服務。將部落經驗與在地思維融入社會福利相關計畫、方案及措施，並以家庭為中心，建構部落/社區為基礎的社會福利服務，提供族人多元性、立即性及整合性之福利服務，建立具有文化脈絡與區域差異之原住民族家庭在地支持化福利服務輸送體系，進而構築綿密之原住民族社會安全網絡。

108 年底，接受原家中心諮詢服務共 2 萬 9,590 人，女性 1 萬 7,954 人，占 60.68%，男性 1 萬 1,636 人，占 39.32%。其中，接受社會福利諮詢服務人數最多，計 2 萬 1,017 人，占 71.03%；其次為就業與職訓，計 2,685 人，占 9.07% (詳表 4-15)。

在個案管理方面，108 年全年，原家中心共有個案 3,398 名，女性 1,864 人，占 54.86%，男性 1,534 人，占 45.14%；其中 3,013 人已結案，占所有個案 88.67%。所有個案中，需經濟輔助個案 1,694 人最多，占 49.85%，其次為家庭服務 859 人，占 25.28% (詳表 4-16)。在活動方案方面，108 年共舉辦 4,827 場次，參加人數計 12 萬 554 人，女性 8 萬 132 人，占 64.67%，男性 4 萬 433 人，占 35.33%。其中，部落福利宣導共 1,974 場次，部落社區講座共 544 場次，社會團體工作 716 場次，社區服務方案 1,593 場次，平均每場次約 20~30 人參與 (詳表 4-17)。

表 4-15 108 年全國原住民族家庭服務中心諮詢服務執行狀況統計表—諮詢服務別、性別及縣市別

縣市別	諮詢服務人數統計			諮詢服務													
				家庭服務		人身安全		就業與職訓		求學服務		法律服務		社會福利		其他	
	男	女	總計	男	女	男	女	男	女	男	女	男	女	男	女	男	女
合計	11,636	17,954	29,590	216	365	43	87	930	1,755	148	267	405	572	8,394	12,623	1,500	2,285
臺北市政府原住民事務委員會*	0	0	0	0	0	0	0	0	0	0	0	0	0	0	0	0	0
基隆市政府	215	362	577	2	2	0	0	30	55	7	27	5	4	171	273	0	1
新北市政府原住民族行政局	353	586	939	0	4	1	2	29	49	5	8	6	21	288	462	24	40
桃園縣政府	354	571	925	2	4	1	3	14	24	2	8	1	4	284	457	50	71
新竹縣政府	361	614	975	4	12	9	12	2	9	6	13	4	12	313	502	23	54
苗栗縣政府	597	803	1,400	13	15	3	2	59	56	11	5	29	41	394	565	88	119
臺中市政府原住民事務委員會	371	491	862	1	10	2	2	18	23	2	2	140	123	180	293	28	38
南投縣政府原住民族行政局	695	1,106	1,801	19	30	2	3	135	274	8	7	83	135	369	518	79	139
嘉義縣政府	188	241	429	0	0	0	0	1	1	0	0	1	3	133	187	53	50
高雄市政府原住民事務委員會	645	1,047	1,692	26	84	2	12	117	211	45	64	13	23	337	523	105	130
屏東縣政府	1,590	2,501	4,091	7	13	4	9	135	363	27	45	17	42	1,116	1,530	284	499
花蓮縣政府	2,388	3,698	6,086	9	31	6	22	127	179	8	16	52	92	1,842	2,872	344	486
台東縣政府	3,383	4,985	8,368	131	153	8	10	218	381	24	54	44	59	2,554	3,713	404	615
宜蘭縣原住民事務所	496	949	1,445	2	7	5	10	45	130	3	18	10	13	413	728	18	43

註：1.資料來源：原住民族委員會。

2.*臺北市政府原住民事務委員會未設有原住民族家庭服務中心，故各項服務數據均為 0。

表 4-16 108 年全國原住民族家庭服務中心個案管理與轉介之一般個案執行狀況統計—服務別、性別及縣市別

縣市	一般個案人數統計						個案管理與轉介 - 一般個案																							
							經濟輔助				醫療服務				就業服務				就學服務				家庭服務				其他			
	個案			結案			個案		結案		個案		結案		個案		結案		個案		結案		個案		結案					
	男	女	小計	男	女	小計	男	女	男	女	男	女	男	女	男	女	男	女	男	女	男	女	男	女	男	女				
合計	176	209	385	1,358	1,655	3,013	84	75	694	841	16	14	150	126	12	10	63	52	1	7	4	10	53	81	301	424	10	22	146	202
臺北市政府原住民事務委員會*	0	0	0	0	0	0	0	0	0	0	0	0	0	0	0	0	0	0	0	0	0	0	0	0	0	0	0	0	0	0
基隆市政府	11	10	21	16	21	37	6	8	11	14	0	0	0	1	0	0	0	1	0	0	0	0	2	1	4	4	3	1	1	1
新北市政府原住民族行政局	8	20	28	30	62	92	5	7	9	28	0	5	2	4	1	0	5	1	0	4	0	0	2	3	12	27	0	1	2	2
桃園縣政府	11	11	22	34	62	96	6	1	16	25	0	0	4	10	0	0	4	4	0	0	0	1	4	10	5	12	1	0	5	10
新竹縣政府	7	7	14	59	57	116	0	0	17	20	1	3	4	1	0	0	1	2	0	0	0	1	6	4	28	27	0	0	9	6
苗栗縣政府	0	0	0	79	81	160	0	0	43	47	0	0	9	9	0	0	2	1	0	0	0	1	0	0	13	17	0	0	12	6
臺中市政府原住民事務委員會	0	0	0	51	48	99	0	0	33	34	0	0	10	2	0	0	2	1	0	0	0	0	0	0	3	10	0	0	3	1
南投縣政府原住民族行政局	0	0	0	98	112	210	0	0	47	58	0	0	16	11	0	0	4	2	0	0	0	0	0	0	31	37	0	0	0	4
嘉義縣政府	1	0	1	15	21	36	1	0	9	14	0	0	3	0	0	0	1	0	0	0	0	0	0	0	1	1	0	0	1	6
高雄市政府原住民事務委員會	0	0	0	103	148	251	0	0	61	86	0	0	13	21	0	0	6	8	0	0	1	4	0	0	8	19	0	0	14	10
屏東縣政府	43	54	97	163	190	353	24	26	94	105	10	2	25	14	0	1	2	8	0	2	2	0	9	16	14	33	0	7	26	30
花蓮縣政府	0	5	5	286	350	636	0	3	143	157	0	0	19	19	0	0	17	11	0	0	0	0	0	1	76	104	0	1	31	59
台東縣政府	95	102	197	364	391	755	42	30	164	168	5	4	39	24	11	9	17	10	1	1	1	2	30	46	102	125	6	12	41	62
宜蘭縣原住民事務所	0	0	0	60	112	172	0	0	47	85	0	0	6	10	0	0	2	3	0	0	0	1	0	0	4	8	0	0	1	5

註：1.資料來源：原住民族委員會。

2.*台北市政府原住民事務委員會未設有原住民族家庭服務中心，故各項服務數據均為 0。

表 4-17 108 年全國原住民族家庭服務中心-活動方案執行狀況統計表-活動方案別、性別及縣市別

縣市別	活動方案場次及人數統計				活動方案															
					部落福利宣導				部落社區講座				社會團體工作				社區服務方案			
	場次	小計	男	女	場次	小計	男	女	場次	小計	男	女	場次	小計	男	女	場次	小計	男	女
合計	4,827	120,554	40,433	80,132	1,974	61,808	21,786	40,033	544	15,613	5,306	10,307	716	8,436	2,350	6,086	1,593	34,697	10,991	23,706
臺北市政府原住民事務委員會*	0	0	0	0	0	0	0	0	0	0	0	0	0	0	0	0	0	0	0	0
基隆市政府	98	5,160	2,088	3,072	38	3,617	1,506	2,111	10	222	70	152	9	187	52	135	41	1,134	460	674
新北市政府原住民族行政局	88	2,217	781	1,436	37	774	233	541	10	198	73	125	8	190	74	116	33	1,055	401	654
桃園縣政府	269	6,471	1,994	4,477	104	4,583	1,477	3,106	30	426	116	310	44	368	85	283	91	1,094	316	778
新竹縣政府	188	4,910	1,999	2,922	77	2,237	909	1,339	20	748	377	371	30	252	33	219	61	1,673	680	993
苗栗縣政府	281	4,535	1,722	2,813	103	1,601	708	893	32	902	378	524	48	569	132	437	98	1,463	504	959
臺中市政府原住民事務委員會	187	3,405	1,345	2,060	76	1,655	678	977	20	469	139	330	30	347	108	239	61	934	420	514
南投縣政府原住民族行政局	295	8,159	2,803	5,356	110	4,278	1,542	2,736	30	1,202	315	887	44	609	216	393	111	2,070	730	1,340
嘉義縣政府	90	2,705	955	1,750	44	1,750	645	1,105	10	233	57	176	12	182	57	125	24	540	196	344
高雄市政府原住民事務委員會	307	7,659	2,272	5,387	145	4,514	1,414	3,100	39	791	280	511	32	307	71	236	91	2,047	507	1,540
屏東縣政府	500	15,829	5,769	10,060	204	6,744	2,567	4,177	65	2,663	1,046	1,617	81	910	299	611	150	5,512	1,857	3,655
花蓮縣政府	1,212	27,466	8,314	19,152	445	12,943	4,077	8,866	129	3,724	1,160	2,564	209	2,399	735	1,664	429	8,400	2,342	6,058
台東縣政府	1,083	27,778	9,153	18,625	494	14,930	5,332	9,598	129	3,494	1,082	2,412	148	1,907	452	1,455	312	7,447	2,287	5,160
宜蘭縣原住民事務所	229	4,260	1,238	3,022	97	2,182	698	1,484	20	541	213	328	21	209	36	173	91	1,328	291	1,037

註：1.資料來源：原住民族委員會。

2.*臺北市政府原住民事務委員會未設有原住民族家庭服務中心，故各項服務數據均為 0。

(二)、特殊境遇統計

民國 98 年起，特殊境遇家庭扶助服務對象擴及單親爸爸及隔代教養家庭，扶助內容包含緊急生活扶助、傷病醫療補助、法律訴訟補助、子女生活津貼、兒童托育津貼、子女教育補助及職訓部門創業貸款利息補貼等。108 年全年原住民族申請人共 888 人，占全國申請人數的 4.4%，女性申請人則占有所有申請人的 89.9%，略高於全國女性申請人比例（88.2%）。申請人數最多的三個縣市則為南投縣（143 人）、桃園市（117 人）、及台中市（110 人），全國則為台中市、彰化縣、及桃園市（詳表 4-18）。

表 4-18 108 年特殊境遇家庭概況申請人人數—性別及縣市別

縣市別	全國			原住民族		
	總計	男性	女性	總計	男性	女性
總計	20,079	2,374	17,705	888	90	798
新北市	857	63	794	17	0	17
臺北市	1,626	140	1,486	24	0	24
桃園市	1,996	175	1,821	117	6	111
臺中市	3,287	288	2,999	110	7	103
臺南市	1,672	225	1,447	15	1	14
高雄市	912	50	862	32	0	32
宜蘭縣	433	49	384	28	5	23
新竹縣	583	50	533	55	7	48
苗栗縣	1,103	155	948	27	4	23
彰化縣	2,268	488	1,780	27	4	23
南投縣	1,235	204	1,031	143	28	115
雲林縣	1,028	164	864	5	1	4
嘉義縣	567	71	496	8	0	8
屏東縣	1,203	100	1,103	100	6	94
臺東縣	126	12	114	52	4	48
花蓮縣	247	49	198	101	16	85
澎湖縣	131	10	121	4	0	4
基隆市	274	25	249	11	0	11
新竹市	213	16	197	6	1	5
嘉義市	209	26	183	2	0	2
金門縣	74	8	66	3	0	3
連江縣	35	6	29	1	0	1

註：資料來源：衛生福利部 (<https://dep.mohw.gov.tw/DOS/cp-2978-13985-113.html>, date of access: 2021-05-02)

108 年原住民族特殊境遇家庭，最常遇到的困境是符合特殊境遇家庭扶助條例第 4 條第 1 項第 5 款之 1「因離婚、喪偶、未婚生子獨自撫養 18 歲以下子女，其無工作能力，或雖有工作能力，因遭遇重大傷病或照顧 6 歲以下子女致不能工作」(男性 40 人、女性 303 人，共 343 人，占 36.5%)，其次為第 4 條第 1 項第 1 款之 1「65 歲以下且配偶死亡」(男性 27 人、女性 193 人，共 220 人，占 23.4%) 及第 4 條第 1 項第 4 款「未婚懷孕婦女，懷胎 3 個月以上至分娩 2 個月以內」(女性 188 人，占 20.0%)。全國則以「65 歲以下且配偶死亡」占大多數(占 43.4%) (詳表 4-19)。

108 年原住民族特殊境遇家庭，接受扶助男性 154 人、女性 851 人，共 1,005 人，占全國特殊境遇家庭扶助人數的 6.2%；請領男性 1,332 人次，女性 6,121 人次，共 7,453 人次；請領金額男性 3,979,865 元、女性 23,009,438 元，共 26,989,303 元。其中子女生活津貼（男性 116 人、女性 474 人，共 590 人；男性 1,223 人次、女性 5,183 人次，共 6,406 人次；男性 2,802,030 元、女性 11,948,530 元，共 14,750,560 元，占原住民族總扶助金額 54.7%）及緊急生活扶助（男性 36 人、女性 376 人，共 412 人；男性 105 人次、女性 932 人次，共 1,037 人次；男性 1,165,237 元、女性 11,003,408 元，共 12,168,645 元，占原住民族總扶助金額 45.1%）為最主要的扶助項目（詳表 4-20）。

表 4-19 108 年特殊境遇家庭符合款項*—性別、縣市別及身份別

縣市別	身份別	108 年男性									
		第 1 款之 1	第 1 款之 2	第 2 款之 1	第 2 款之 2	第 3 款	第 4 款	第 5 款之 1	第 5 款之 2	第 6 款	第 7 款
男性 總計	全體	1,039	4	185	25	34	—	675	48	39	371
	一般民眾	980	4	182	25	31	—	635	46	37	352
	原住民族	27	—	2	—	1	—	40	2	1	17
	中國籍（含港澳）及外國籍	32	—	1	—	2	—	—	—	1	2
新北市	全體	15	—	—	—	4	—	34	—	2	8
	一般民眾	15	—	—	—	4	—	34	—	2	8
	原住民族	—	—	—	—	—	—	—	—	—	—
	中國籍（含港澳）及外國籍	—	—	—	—	—	—	—	—	—	—
臺北市	全體	31	—	3	1	4	—	66	1	2	62
	一般民眾	31	—	3	1	4	—	66	1	2	62
	原住民族	—	—	—	—	—	—	—	—	—	—
	中國籍（含港澳）及外國籍	—	—	—	—	—	—	—	—	—	—
桃園市	全體	111	—	30	3	1	—	25	2	3	1
	一般民眾	108	—	29	3	1	—	23	2	3	1
	原住民族	3	—	1	—	—	—	2	—	—	—
	中國籍（含港澳）及外國籍	—	—	—	—	—	—	—	—	—	—
臺中市	全體	188	—	16	5	11	—	46	4	6	15
	一般民眾	172	—	15	5	9	—	46	4	6	15
	原住民族	5	—	—	—	1	—	—	—	—	—
	中國籍（含港澳）及外國籍	11	—	1	—	1	—	—	—	—	—
臺南市	全體	160	1	10	2	2	—	11	5	5	30
	一般民眾	150	1	10	2	2	—	11	5	5	30
	原住民族	1	—	—	—	—	—	—	—	—	—
	中國籍（含港澳）及外國籍	9	—	—	—	—	—	—	—	—	—

註：1.資料來源：衛生福利部（<https://dep.mohw.gov.tw/DOS/lp-3154-113.html>, date of access: 2021-05-02）。

2.*符合特殊境遇家庭扶助條例第 4 條第 1 項各款規定之人數。

第 1 款之 1：65 歲以下且配偶死亡。

第 1 款之 2：65 歲以下且配偶失蹤經向警察機關報案協尋未獲達 6 個月以上。

第 2 款之 1：因配偶惡意遺棄經判決離婚確定或已完成協議離婚登記。

第 2 款之 2：受配偶不堪同居之虐待經判決離婚確定或已完成協議離婚登記。

第 3 款：家庭暴力受害。

第 4 款：未婚懷孕婦女，懷胎 3 個月以上至分娩 2 個月以內。

第 5 款之 1：因離婚、喪偶、未婚生子獨自扶養 18 歲以下子女，其無工作能力，或雖有工作能力，因遭遇重大傷病或照顧 6 歲以下子女致不能工作。

第 5 款之 2：祖父母扶養 18 歲以下父母無力扶養之孫子女，其無工作能力，或雖有工作能力，因遭遇重大傷病或照顧 6 歲以下孫子女致不能工作。

第 6 款：配偶處 1 年以上之徒刑或受拘束人身自由之保安處分 1 年以上，且在執行中。

第 7 款：其他經直轄市、縣（市）政府評估，因 3 個月內生活發生重大變故導致生活、經濟困難者，且其重大變故非因個人責任、債務、非因自願性失業等事由。

表 4-19 108 年特殊境遇家庭符合款項*—性別及縣市別 (續)

縣市別	身份別	108 年男性									
		第 1 款之 1	第 1 款之 2	第 2 款之 1	第 2 款之 2	第 3 款	第 4 款	第 5 款之 1	第 5 款之 2	第 6 款	第 7 款
高雄市	全體	28	—	—	—	3	—	4	3	4	8
	一般民眾	27	—	—	—	3	—	4	3	4	8
	原住民族	—	—	—	—	—	—	—	—	—	—
	中國籍 (含港澳) 及外國籍	1	—	—	—	—	—	—	—	—	—
宜蘭縣	全體	24	1	15	—	—	—	7	1	1	—
	一般民眾	21	1	14	—	—	—	6	1	1	—
	原住民族	3	—	1	—	—	—	1	—	—	—
	中國籍 (含港澳) 及外國籍	—	—	—	—	—	—	—	—	—	—
新竹縣	全體	34	—	9	—	—	—	4	—	—	4
	一般民眾	28	—	9	—	—	—	2	—	—	2
	原住民族	4	—	—	—	—	—	2	—	—	2
	中國籍 (含港澳) 及外國籍	2	—	—	—	—	—	—	—	—	—
苗栗縣	全體	61	1	16	1	2	—	43	18	1	18
	一般民眾	60	1	16	1	2	—	41	17	1	18
	原住民族	1	—	—	—	—	—	2	1	—	—
	中國籍 (含港澳) 及外國籍	—	—	—	—	—	—	—	—	—	—
彰化縣	全體	156	—	16	4	3	—	127	1	6	175
	一般民眾	150	—	16	4	3	—	125	1	5	171
	原住民族	—	—	—	—	—	—	2	—	—	2
	中國籍 (含港澳) 及外國籍	6	—	—	—	—	—	—	—	1	2
南投縣	全體	36	1	16	1	—	—	143	3	1	3
	一般民眾	31	1	16	1	—	—	121	3	—	3
	原住民族	5	—	—	—	—	—	22	—	1	—
	中國籍 (含港澳) 及外國籍	—	—	—	—	—	—	—	—	—	—
雲林縣	全體	60	—	9	1	—	—	88	3	—	3
	一般民眾	59	—	9	1	—	—	88	3	—	3
	原住民族	1	—	—	—	—	—	—	—	—	—
	中國籍 (含港澳) 及外國籍	—	—	—	—	—	—	—	—	—	—
嘉義縣	全體	45	—	19	1	—	—	—	—	4	2
	一般民眾	43	—	19	1	—	—	—	—	4	2
	原住民族	—	—	—	—	—	—	—	—	—	—
	中國籍 (含港澳) 及外國籍	2	—	—	—	—	—	—	—	—	—

表 4-19 108 年特殊境遇家庭符合款項*—性別、縣市別及身份別 (續)

縣市別	身份別	108 年男性									
		第 1 款之 1	第 1 款之 2	第 2 款之 1	第 2 款之 2	第 3 款	第 4 款	第 5 款之 1	第 5 款之 2	第 6 款	第 7 款
屏東縣	全體	48	—	16	2	—	—	29	1	4	2
	一般民眾	43	—	16	2	—	—	28	—	4	2
	原住民族	4	—	—	—	—	—	1	1	—	—
	中國籍 (含港澳) 及外國籍	1	—	—	—	—	—	—	—	—	—
臺東縣	全體	2	—	—	—	—	—	9	—	—	1
	一般民眾	2	—	—	—	—	—	6	—	—	—
	原住民族	—	—	—	—	—	—	3	—	—	1
	中國籍 (含港澳) 及外國籍	—	—	—	—	—	—	—	—	—	—
花蓮縣	全體	4	—	—	—	—	—	15	1	—	29
	一般民眾	4	—	—	—	—	—	11	1	—	17
	原住民族	—	—	—	—	—	—	4	—	—	12
	中國籍 (含港澳) 及外國籍	—	—	—	—	—	—	—	—	—	—
澎湖縣	全體	2	—	2	1	—	—	4	—	—	1
	一般民眾	2	—	2	1	—	—	4	—	—	1
	原住民族	—	—	—	—	—	—	—	—	—	—
	中國籍 (含港澳) 及外國籍	—	—	—	—	—	—	—	—	—	—
基隆市	全體	14	—	2	—	2	—	5	2	—	—
	一般民眾	14	—	2	—	2	—	5	2	—	—
	原住民族	—	—	—	—	—	—	—	—	—	—
	中國籍 (含港澳) 及外國籍	—	—	—	—	—	—	—	—	—	—
新竹市	全體	4	—	2	—	—	—	7	1	—	2
	一般民眾	4	—	2	—	—	—	6	1	—	2
	原住民族	—	—	—	—	—	—	1	—	—	—
	中國籍 (含港澳) 及外國籍	—	—	—	—	—	—	—	—	—	—
嘉義市	全體	8	—	4	3	2	—	2	2	—	7
	一般民眾	8	—	4	3	1	—	2	2	—	7
	原住民族	—	—	—	—	—	—	—	—	—	—
	中國籍 (含港澳) 及外國籍	—	—	—	—	1	—	—	—	—	—
金門縣	全體	8	—	—	—	—	—	—	—	—	—
	一般民眾	8	—	—	—	—	—	—	—	—	—
	原住民族	—	—	—	—	—	—	—	—	—	—
	中國籍 (含港澳) 及外國籍	—	—	—	—	—	—	—	—	—	—
連江縣	全體	—	—	—	—	—	—	6	—	—	—
	一般民眾	—	—	—	—	—	—	6	—	—	—
	原住民族	—	—	—	—	—	—	—	—	—	—
	中國籍 (含港澳) 及外國籍	—	—	—	—	—	—	—	—	—	—

表 4-19 108 年特殊境遇家庭符合款項*—性別及縣市別 (續)

縣市別	身份別	108 女性									
		第 1 款之 1	第 1 款之 2	第 2 款之 1	第 2 款之 2	第 3 款	第 4 款	第 5 款之 1	第 5 款之 2	第 6 款	第 7 款
女性 總計	全體	8,006	12	485	1,603	1,097	1,829	4,025	146	828	395
	一般民眾	7,595	12	468	1,545	1,002	1,636	3,678	135	775	358
	原住民族	193	—	15	22	56	188	303	11	42	20
	中國籍 (含港澳) 及外國籍	218	—	2	36	39	5	44	—	11	17
新北市	全體	57	—	—	17	123	335	204	—	46	12
	一般民眾	51	—	—	17	114	328	197	—	42	12
	原住民族	—	—	—	—	3	7	6	—	1	—
	中國籍 (含港澳) 及外國籍	6	—	—	—	6	—	1	—	3	—
臺北市	全體	274	—	39	353	215	118	778	6	49	117
	一般民眾	246	—	36	338	200	111	738	6	49	110
	原住民族	4	—	3	2	6	5	16	—	—	—
	中國籍 (含港澳) 及外國籍	24	—	—	13	9	2	24	—	—	7
桃園市	全體	983	—	78	181	37	159	328	28	80	4
	一般民眾	945	—	75	178	31	133	294	24	72	3
	原住民族	33	—	3	3	6	26	33	4	7	1
	中國籍 (含港澳) 及外國籍	5	—	—	—	—	—	1	—	1	—
臺中市	全體	1,387	3	73	170	257	309	652	8	138	25
	一般民眾	1,286	3	72	166	245	285	603	8	133	22
	原住民族	31	—	1	1	9	23	41	—	2	1
	中國籍 (含港澳) 及外國籍	70	—	—	3	3	1	8	—	3	2
臺南市	全體	929	2	55	97	98	83	82	19	77	23
	一般民眾	901	2	53	94	94	78	79	18	76	23
	原住民族	3	—	1	1	1	4	2	1	1	—
	中國籍 (含港澳) 及外國籍	25	—	1	2	3	1	1	—	—	—

表 4-19 108 年特殊境遇家庭符合款項*—性別及縣市別 (續)

縣市別	身份別	108 女性									
		第 1 款之 1	第 1 款之 2	第 2 款之 1	第 2 款之 2	第 3 款	第 4 款	第 5 款之 1	第 5 款之 2	第 6 款	第 7 款
高雄市	全體	281	—	4	70	118	203	105	5	71	5
	一般民眾	260	—	3	65	95	192	98	5	66	3
	原住民族	6	—	—	1	9	11	1	—	4	—
	中國籍 (含港澳) 及外國籍	15	—	1	4	14	—	6	—	1	2
宜蘭縣	全體	225	—	17	30	6	22	58	2	24	—
	一般民眾	204	—	17	25	4	16	48	2	22	—
	原住民族	5	—	—	2	2	5	8	—	1	—
	中國籍 (含港澳) 及外國籍	16	—	—	3	—	1	2	—	1	—
新竹縣	全體	300	—	15	78	16	40	62	3	23	8
	一般民眾	274	—	15	74	11	26	53	2	20	7
	原住民族	18	—	—	3	5	14	9	1	2	1
	中國籍 (含港澳) 及外國籍	8	—	—	1	—	—	—	—	1	—
苗栗縣	全體	513	2	31	96	51	22	193	30	30	41
	一般民眾	479	2	30	87	49	20	184	29	29	36
	原住民族	9	—	1	2	1	2	8	1	—	2
	中國籍 (含港澳) 及外國籍	25	—	—	7	1	—	1	—	1	3
彰化縣	全體	897	1	33	155	42	70	416	8	74	84
	一般民眾	884	1	33	155	40	67	407	7	72	83
	原住民族	7	—	—	—	1	3	9	1	2	—
	中國籍 (含港澳) 及外國籍	6	—	—	—	1	—	—	—	—	1
南投縣	全體	400	—	38	68	19	47	413	8	45	1
	一般民眾	374	—	34	68	18	41	338	7	38	1
	原住民族	25	—	4	—	—	6	75	1	7	—
	中國籍 (含港澳) 及外國籍	1	—	—	—	1	—	—	—	—	—
雲林縣	全體	488	1	2	24	9	62	245	1	27	5
	一般民眾	484	1	2	24	9	62	242	1	27	5
	原住民族	1	—	—	—	—	—	3	—	—	—
	中國籍 (含港澳) 及外國籍	3	—	—	—	—	—	—	—	—	—
嘉義縣	全體	366	—	16	42	5	27	9	4	25	2
	一般民眾	357	—	16	41	5	26	9	4	24	2
	原住民族	5	—	—	1	—	1	—	—	1	—
	中國籍 (含港澳) 及外國籍	4	—	—	—	—	—	—	—	—	—

表 4-19 108 年特殊境遇家庭符合款項*—性別及縣市別 (續)

縣市別	身份別	108 女性									
		第 1 款之 1	第 1 款之 2	第 2 款之 1	第 2 款之 2	第 3 款	第 4 款	第 5 款之 1	第 5 款之 2	第 6 款	第 7 款
屏東縣	全體	531	—	37	117	34	148	211	6	67	—
	一般民眾	498	—	36	112	29	121	172	5	61	—
	原住民族	25	—	1	3	5	27	39	1	6	—
	中國籍 (含港澳) 及外國籍	8	—	—	2	—	—	—	—	—	—
臺東縣	全體	30	2	1	3	3	34	38	1	2	4
	一般民眾	25	2	—	3	2	16	19	—	1	2
	原住民族	5	—	1	—	1	18	19	1	1	2
	中國籍 (含港澳) 及外國籍	—	—	—	—	—	—	—	—	—	—
花蓮縣	全體	47	—	—	4	9	34	60	1	9	34
	一般民眾	38	—	—	3	4	5	33	1	5	21
	原住民族	8	—	—	1	5	29	27	—	4	13
	中國籍 (含港澳) 及外國籍	1	—	—	—	—	—	—	—	—	—
澎湖縣	全體	46	—	4	19	2	15	31	1	3	—
	一般民眾	45	—	4	19	2	14	29	1	3	—
	原住民族	1	—	—	—	—	1	2	—	—	—
	中國籍 (含港澳) 及外國籍	—	—	—	—	—	—	—	—	—	—
基隆市	全體	80	—	19	25	14	52	38	1	14	6
	一般民眾	77	—	19	23	14	47	37	1	12	6
	原住民族	3	—	—	2	—	5	1	—	2	—
	中國籍 (含港澳) 及外國籍	—	—	—	—	—	—	—	—	—	—
新竹市	全體	65	1	5	10	14	39	48	—	10	8
	一般民眾	63	1	5	10	13	38	47	—	10	8
	原住民族	2	—	—	—	1	1	1	—	—	—
	中國籍 (含港澳) 及外國籍	—	—	—	—	—	—	—	—	—	—
嘉義市	全體	65	—	9	32	22	9	26	11	11	15
	一般民眾	64	—	9	31	20	9	25	11	11	13
	原住民族	—	—	—	—	1	—	1	—	—	—
	中國籍 (含港澳) 及外國籍	1	—	—	1	1	—	—	—	—	2
金門縣	全體	39	—	9	12	1	1	4	3	3	1
	一般民眾	37	—	9	12	1	1	4	3	2	1
	原住民族	2	—	—	—	—	—	—	—	1	—
	中國籍 (含港澳) 及外國籍	—	—	—	—	—	—	—	—	—	—
連江縣	全體	3	—	—	—	2	—	24	—	—	—
	一般民眾	3	—	—	—	2	—	22	—	—	—
	原住民族	—	—	—	—	—	—	2	—	—	—
	中國籍 (含港澳) 及外國籍	—	—	—	—	—	—	—	—	—	—

表 4-20 108 年特殊境遇家庭扶助服務—性別及縣市別

縣市別	身份別	108 年男性																	
		總計			緊急生活扶助			傷病醫療補助			法律訴訟輔助			子女生活津貼			兒童托育津貼		
		人數	人次	金額	人數	人次	金額	人數	人次	金額	人數	人次	金額	人數	人次	金額	人數	人次	金額
男性總計	全體	2,706	24,737	74,285,243	627	1,760	21,064,746	9	9	437,076	2	2	100,000	2,028	22,643	52,227,065	40	323	456,356
	一般民眾	2,517	23,061	69,105,209	581	1,626	19,539,820	7	7	307,478	2	2	100,000	1,888	21,112	48,713,555	39	314	444,356
	原住民族	154	1,332	3,979,865	36	105	1,165,237	1	1	9,598	—	—	—	116	1,223	2,802,030	1	3	3,000
	中國(含港澳)及外國籍	35	344	1,200,169	10	29	359,689	1	1	120,000	—	—	—	24	308	711,480	—	6	9,000
新北市	全體	62	237	2,337,871	53	159	2,083,917	1	1	28,394	1	1	50,000	7	76	175,560	—	—	—
	一般民眾	62	237	2,337,871	53	159	2,083,917	1	1	28,394	1	1	50,000	7	76	175,560	—	—	—
	原住民族	—	—	—	—	—	—	—	—	—	—	—	—	—	—	—	—	—	—
	中國(含港澳)及外國籍	—	—	—	—	—	—	—	—	—	—	—	—	—	—	—	—	—	—
臺北市	全體	173	898	5,003,497	89	236	3,583,423	3	3	3,084	—	—	—	65	529	1,221,990	16	130	195,000
	一般民眾	173	898	5,003,497	89	236	3,583,423	3	3	3,084	—	—	—	65	529	1,221,990	16	130	195,000
	原住民族	—	—	—	—	—	—	—	—	—	—	—	—	—	—	—	—	—	—
	中國(含港澳)及外國籍	—	—	—	—	—	—	—	—	—	—	—	—	—	—	—	—	—	—
桃園市	全體	534	6,470	15,176,900	10	20	281,560	—	—	—	—	—	—	523	6,445	14,887,840	1	5	7,500
	一般民眾	510	6,147	14,406,234	9	18	252,404	—	—	—	—	—	—	500	6,124	14,146,330	1	5	7,500
	原住民族	24	323	770,666	1	2	29,156	—	—	—	—	—	—	23	321	741,510	—	—	—
	中國(含港澳)及外國籍	—	—	—	—	—	—	—	—	—	—	—	—	—	—	—	—	—	—
臺中市	全體	216	2,005	6,258,105	50	150	1,936,233	—	—	—	1	1	50,000	165	1,854	4,271,872	—	—	—
	一般民眾	194	1,784	5,480,841	42	126	1,614,039	—	—	—	1	1	50,000	151	1,657	3,816,802	—	—	—
	原住民族	11	94	380,367	5	15	197,877	—	—	—	—	—	—	6	79	182,490	—	—	—
	中國(含港澳)及外國籍	11	127	396,897	3	9	124,317	—	—	—	—	—	—	8	118	272,580	—	—	—
臺南市	全體	166	1,600	4,660,942	37	111	1,221,352	—	—	—	—	—	—	129	1,489	3,439,590	—	—	—
	一般民眾	161	1,537	4,515,412	37	111	1,221,352	—	—	—	—	—	—	124	1,426	3,294,060	—	—	—
	原住民族	—	—	—	—	—	—	—	—	—	—	—	—	—	—	—	—	—	—
	中國(含港澳)及外國籍	5	63	145,530	—	—	—	—	—	—	—	—	—	5	63	145,530	—	—	—

註：資料來源：衛生福利部 (<https://dep.mohw.gov.tw/DOS/lp-3154-113.html>, date of access: 2021-03-29)。

表 4-20 108 年特殊境遇家庭扶助服務—性別及縣市別 (續)

縣市別	身份別	108 年男性																	
		總計			緊急生活扶助			傷病醫療補助			法律訴訟補助			子女生活津貼			兒童托育津貼		
		人數	人次	金額	人數	人次	金額	人數	人次	金額	人數	人次	金額	人數	人次	金額	人數	人次	金額
高雄市	全體	61	514	1,568,463	19	45	509,967	—	—	—	—	—	—	41	450	1,039,500	1	19	18,996
	一般民眾	60	496	1,531,743	19	45	509,967	—	—	—	—	—	—	40	438	1,011,780	1	13	9,996
	原住民族	—	—	—	—	—	—	—	—	—	—	—	—	—	—	—	—	—	—
	中國(含港澳)及外國籍	1	18	36,720	—	—	—	—	—	—	—	—	—	1	12	27,720	—	6	9,000
宜蘭縣	全體	46	508	1,150,380	—	—	—	—	—	—	—	—	—	46	508	1,150,380	—	—	—
	一般民眾	38	412	951,720	—	—	—	—	—	—	—	—	—	38	412	951,720	—	—	—
	原住民族	8	96	198,660	—	—	—	—	—	—	—	—	—	8	96	198,660	—	—	—
	中國(含港澳)及外國籍	—	—	—	—	—	—	—	—	—	—	—	—	—	—	—	—	—	—
新竹縣	全體	31	294	750,524	4	12	99,104	—	—	—	—	—	—	27	282	651,420	—	—	—
	一般民眾	20	188	469,972	2	6	49,552	—	—	—	—	—	—	18	182	420,420	—	—	—
	原住民族	9	87	218,816	1	3	24,776	—	—	—	—	—	—	8	84	194,040	—	—	—
	中國(含港澳)及外國籍	2	19	61,736	1	3	24,776	—	—	—	—	—	—	1	16	36,960	—	—	—
苗栗縣	全體	139	1,323	3,542,518	32	48	597,268	—	—	—	—	—	—	107	1,275	2,945,250	—	—	—
	一般民眾	133	1,285	3,434,582	31	46	572,492	—	—	—	—	—	—	102	1,239	2,862,090	—	—	—
	原住民族	6	38	107,936	1	2	24,776	—	—	—	—	—	—	5	36	83,160	—	—	—
	中國(含港澳)及外國籍	—	—	—	—	—	—	—	—	—	—	—	—	—	—	—	—	—	—
彰化縣	全體	416	3,006	12,207,773	180	561	6,206,753	3	3	360,000	—	—	—	233	2,442	5,641,020	—	—	—
	一般民眾	398	2,880	11,617,619	174	543	5,983,769	2	2	240,000	—	—	—	222	2,335	5,393,850	—	—	—
	原住民族	8	41	185,412	3	9	111,492	—	—	—	—	—	—	5	32	73,920	—	—	—
	中國(含港澳)及外國籍	10	85	404,742	3	9	111,492	1	1	120,000	—	—	—	6	75	173,250	—	—	—
南投縣	全體	260	2,409	6,159,840	29	87	940,980	—	—	—	—	—	—	212	2,200	5,054,500	19	122	164,360
	一般民眾	213	2,046	5,143,836	23	69	717,996	—	—	—	—	—	—	172	1,858	4,264,480	18	119	161,360
	原住民族	47	363	1,016,004	6	18	222,984	—	—	—	—	—	—	40	342	790,020	1	3	3,000
	中國(含港澳)及外國籍	—	—	—	—	—	—	—	—	—	—	—	—	—	—	—	—	—	—
雲林縣	全體	146	1,297	3,641,732	23	69	814,772	—	—	—	—	—	—	123	1,216	2,808,960	—	12	18,000
	一般民眾	140	1,264	3,535,268	22	66	777,608	—	—	—	—	—	—	118	1,186	2,739,660	—	12	18,000
	原住民族	4	28	64,680	—	—	—	—	—	—	—	—	—	4	28	64,680	—	—	—
	中國(含港澳)及外國籍	2	5	41,784	1	3	37,164	—	—	—	—	—	—	1	2	4,620	—	—	—
嘉義縣	全體	169	1,887	4,559,658	14	22	253,048	—	—	—	—	—	—	155	1,865	4,306,610	—	—	—
	一般民眾	167	1,870	4,469,998	12	17	191,108	—	—	—	—	—	—	155	1,853	4,278,890	—	—	—
	原住民族	—	—	—	—	—	—	—	—	—	—	—	—	—	—	—	—	—	—
	中國(含港澳)及外國籍	2	17	89,660	2	5	61,940	—	—	—	—	—	—	—	12	27,720	—	—	—

表 4-20 108 年特殊境遇家庭扶助服務—性別及縣市別 (續)

縣市別	身份別	108 年男性																	
		總計			緊急生活扶助			傷病醫療補助			法律訴訟補助			子女生活津貼			兒童托育津貼		
		人數	人次	金額	人數	人次	金額	人數	人次	金額	人數	人次	金額	人數	人次	金額	人數	人次	金額
屏東縣	全體	101	908	2,697,498	23	67	772,608	—	—	—	—	—	—	77	819	1,891,890	1	22	33,000
	一般民眾	89	756	2,316,144	22	64	735,444	—	—	—	—	—	—	66	670	1,547,700	1	22	33,000
	原住民族	12	152	381,354	1	3	37,164	—	—	—	—	—	—	11	149	344,190	—	—	—
	中國(含港澳)及外國籍	—	—	—	—	—	—	—	—	—	—	—	—	—	—	—	—	—	—
臺東縣	全體	13	100	296,624	4	8	84,104	—	—	—	—	—	—	9	92	212,520	—	—	—
	一般民眾	7	60	168,834	2	3	37,164	—	—	—	—	—	—	5	57	131,670	—	—	—
	原住民族	6	40	127,790	2	5	46,940	—	—	—	—	—	—	4	35	80,850	—	—	—
	中國(含港澳)及外國籍	—	—	—	—	—	—	—	—	—	—	—	—	—	—	—	—	—	—
花蓮縣	全體	51	201	1,472,098	42	126	1,291,560	1	1	9,598	—	—	—	8	74	170,940	—	—	—
	一般民眾	32	137	957,778	26	78	821,488	—	—	—	—	—	—	6	59	136,290	—	—	—
	原住民族	19	64	514,320	16	48	470,072	1	1	9,598	—	—	—	2	15	34,650	—	—	—
	中國(含港澳)及外國籍	—	—	—	—	—	—	—	—	—	—	—	—	—	—	—	—	—	—
澎湖縣	全體	11	107	306,828	2	6	74,328	—	—	—	—	—	—	9	100	231,000	—	1	1,500
	一般民眾	11	107	306,828	2	6	74,328	—	—	—	—	—	—	9	100	231,000	—	1	1,500
	原住民族	—	—	—	—	—	—	—	—	—	—	—	—	—	—	—	—	—	—
	中國(含港澳)及外國籍	—	—	—	—	—	—	—	—	—	—	—	—	—	—	—	—	—	—
基隆市	全體	4	37	119,875	4	4	49,552	—	—	—	—	—	—	—	33	70,323	—	—	—
	一般民眾	4	37	119,875	4	4	49,552	—	—	—	—	—	—	—	33	70,323	—	—	—
	原住民族	—	—	—	—	—	—	—	—	—	—	—	—	—	—	—	—	—	—
	中國(含港澳)及外國籍	—	—	—	—	—	—	—	—	—	—	—	—	—	—	—	—	—	—
新竹市	全體	75	647	1,596,139	6	11	103,009	1	1	36,000	—	—	—	66	623	1,439,130	2	12	18,000
	一般民眾	75	641	1,582,279	6	11	103,009	1	1	36,000	—	—	—	66	617	1,425,270	2	12	18,000
	原住民族	—	6	13,860	—	—	—	—	—	—	—	—	—	—	6	13,860	—	—	—
	中國(含港澳)及外國籍	—	—	—	—	—	—	—	—	—	—	—	—	—	—	—	—	—	—
嘉義市	全體	20	145	454,578	6	18	161,208	—	—	—	—	—	—	14	127	293,370	—	—	—
	一般民眾	18	135	431,478	6	18	161,208	—	—	—	—	—	—	12	117	270,270	—	—	—
	原住民族	—	—	—	—	—	—	—	—	—	—	—	—	—	—	—	—	—	—
	中國(含港澳)及外國籍	2	10	23,100	—	—	—	—	—	—	—	—	—	2	10	23,100	—	—	—
金門縣	全體	5	60	138,600	—	—	—	—	—	—	—	—	—	5	60	138,600	—	—	—
	一般民眾	5	60	138,600	—	—	—	—	—	—	—	—	—	5	60	138,600	—	—	—
	原住民族	—	—	—	—	—	—	—	—	—	—	—	—	—	—	—	—	—	—
	中國(含港澳)及外國籍	—	—	—	—	—	—	—	—	—	—	—	—	—	—	—	—	—	—
連江縣	全體	7	84	184,800	—	—	—	—	—	—	—	—	—	7	84	184,800	—	—	—
	一般民眾	7	84	184,800	—	—	—	—	—	—	—	—	—	7	84	184,800	—	—	—
	原住民族	—	—	—	—	—	—	—	—	—	—	—	—	—	—	—	—	—	—
	中國(含港澳)及外國籍	—	—	—	—	—	—	—	—	—	—	—	—	—	—	—	—	—	—

表 4-20 108 年特殊境遇家庭扶助服務—性別及縣市別 (續)

縣市別	身份別	108 年女性																	
		總計			緊急生活扶助			傷病醫療補助			法律訴訟補助			子女生活津貼			兒童托育津貼		
		人數	人次	金額	人數	人次	金額	人數	人次	金額	人數	人次	金額	人數	人次	金額	人數	人次	金額
女性總計	全體	13,526	105,964	384,665,048	5,106	13,436	169,697,748	63	64	694,395	50	50	2,270,000	8,226	91,452	210,685,778	81	962	1,317,127
	一般民眾	12,409	97,971	353,285,591	4,597	12,162	153,841,471	62	62	693,325	49	49	2,220,000	7,622	84,751	195,236,168	79	947	1,294,627
	原住民族	851	6,121	23,009,438	376	932	11,003,408	—	—	—	1	1	50,000	474	5,183	11,948,530	—	5	7,500
	中國(含港澳)及外國籍	266	1,872	8,370,019	133	342	4,852,869	1	2	1,070	—	—	—	130	1,518	3,501,080	2	10	15,000
新北市	全體	797	2,630	31,877,259	761	2,283	30,696,219	1	1	260	8	8	400,000	27	338	780,780	—	—	—
	一般民眾	765	2,525	30,488,641	729	2,187	29,328,391	1	1	260	8	8	400,000	27	329	759,990	—	—	—
	原住民族	17	51	713,300	17	51	713,300	—	—	—	—	—	—	—	—	—	—	—	—
	中國(含港澳)及外國籍	15	54	675,318	15	45	654,528	—	—	—	—	—	—	—	9	20,790	—	—	—
臺北市	全體	1,654	8,958	52,776,716	826	2,257	36,553,572	51	51	263,914	16	16	760,000	745	6,482	14,971,680	16	152	227,550
	一般民眾	1,565	8,656	49,252,500	752	2,055	33,260,356	51	51	263,914	16	16	760,000	730	6,382	14,740,680	16	152	227,550
	原住民族	36	152	1,179,630	21	58	962,490	—	—	—	—	—	—	15	94	217,140	—	—	—
	中國(含港澳)及外國籍	53	150	2,344,586	53	144	2,330,726	—	—	—	—	—	—	—	6	13,860	—	—	—
桃園市	全體	863	7,387	24,205,445	319	587	8,474,065	1	1	6,480	4	4	110,000	530	6,695	15,464,900	9	100	150,000
	一般民眾	794	6,971	22,233,973	272	503	7,269,513	1	1	6,480	4	4	110,000	508	6,363	14,697,980	9	100	150,000
	原住民族	66	409	1,869,426	44	77	1,102,506	—	—	—	—	—	—	22	332	766,920	—	—	—
	中國(含港澳)及外國籍	3	7	102,046	3	7	102,046	—	—	—	—	—	—	—	—	—	—	—	—
臺中市	全體	2,071	17,795	59,503,405	695	2,083	22,819,840	2	2	5,589	14	14	700,000	1,359	15,693	35,973,476	1	3	4,500
	一般民眾	1,927	16,492	55,367,792	652	1,955	21,440,777	2	2	5,589	13	13	650,000	1,259	14,519	33,266,926	1	3	4,500
	原住民族	87	768	2,505,492	30	89	894,042	—	—	—	1	1	50,000	56	678	1,561,450	—	—	—
	中國(含港澳)及外國籍	57	535	1,630,121	13	39	485,021	—	—	—	—	—	—	44	496	1,145,100	—	—	—
臺南市	全體	939	9,097	26,294,946	202	609	6,676,176	—	—	—	1	1	50,000	733	8,475	19,550,770	3	12	18,000
	一般民眾	900	8,668	25,074,472	194	585	6,391,252	—	—	—	1	1	50,000	702	8,070	18,615,220	3	12	18,000
	原住民族	14	131	453,780	5	15	185,820	—	—	—	—	—	—	9	116	267,960	—	—	—
	中國(含港澳)及外國籍	25	298	766,694	3	9	99,104	—	—	—	—	—	—	22	289	667,590	—	—	—
高雄市	全體	926	6,438	22,265,085	409	702	9,092,590	—	—	—	4	4	120,000	505	5,595	12,917,318	8	137	135,177
	一般民眾	854	6,072	20,424,348	360	609	7,874,383	—	—	—	4	4	120,000	484	5,332	12,309,788	6	127	120,177
	原住民族	29	155	800,399	22	41	537,059	—	—	—	—	—	—	7	114	263,340	—	—	—
	中國(含港澳)及外國籍	43	211	1,040,338	27	52	681,148	—	—	—	—	—	—	14	149	344,190	2	10	15,000

表 4-20 108 年特殊境遇家庭扶助服務—性別及縣市別 (續)

縣市別	身份別	108 年女性																	
		總計			緊急生活扶助			傷病醫療補助			法律訴訟補助			子女生活津貼			兒童托育津貼		
		人數	人次	金額	人數	人次	金額	人數	人次	金額	人數	人次	金額	人數	人次	金額	人數	人次	金額
宜蘭縣	全體	256	2,778	6,713,340	19	32	396,416	1	2	1,070	—	—	—	236	2,737	6,305,354	—	7	10,500
	一般民眾	181	2,105	5,031,246	11	19	235,372	—	—	—	—	—	—	170	2,079	4,785,374	—	7	10,500
	原住民族	66	606	1,520,796	7	12	148,656	—	—	—	—	—	—	59	594	1,372,140	—	—	—
	中國(含港澳)及外國籍	9	67	161,298	1	1	12,388	1	2	1,070	—	—	—	7	64	147,840	—	—	—
新竹縣	全體	378	2,911	7,728,527	80	240	1,590,440	—	—	—	—	—	—	293	2,654	6,112,587	5	17	25,500
	一般民眾	320	2,479	6,520,871	62	186	1,255,964	—	—	—	—	—	—	253	2,276	5,239,407	5	17	25,500
	原住民族	51	380	1,039,456	16	48	272,536	—	—	—	—	—	—	35	332	766,920	—	—	—
	中國(含港澳)及外國籍	7	52	168,200	2	6	61,940	—	—	—	—	—	—	5	46	106,260	—	—	—
苗栗縣	全體	722	6,788	18,009,670	149	222	2,794,520	—	—	—	1	1	50,000	572	6,565	15,165,150	—	—	—
	一般民眾	650	6,107	16,275,312	137	206	2,596,312	—	—	—	1	1	50,000	512	5,900	13,629,000	—	—	—
	原住民族	39	353	896,054	7	8	99,104	—	—	—	—	—	—	32	345	796,950	—	—	—
	中國(含港澳)及外國籍	33	328	838,304	5	8	99,104	—	—	—	—	—	—	28	320	739,200	—	—	—
彰化縣	全體	1,335	11,776	38,532,733	395	1,212	13,936,652	2	2	167,207	2	2	80,000	936	10,560	24,348,874	—	—	—
	一般民眾	1,299	11,485	37,589,733	385	1,179	13,585,012	2	2	167,207	2	2	80,000	910	10,302	23,757,514	—	—	—
	原住民族	30	242	800,892	8	24	297,312	—	—	—	—	—	—	22	218	503,580	—	—	—
	中國(含港澳)及外國籍	6	49	142,108	2	9	54,328	—	—	—	—	—	—	4	40	87,780	—	—	—
南投縣	全體	883	8,367	23,430,457	203	612	5,945,478	1	1	21,109	—	—	—	642	7,399	16,988,570	37	355	475,300
	一般民眾	747	7,085	19,934,299	178	537	5,215,290	1	1	21,109	—	—	—	531	6,197	14,230,100	37	350	467,800
	原住民族	134	1,270	3,407,970	23	69	655,860	—	—	—	—	—	—	111	1,196	2,744,610	—	5	7,500
	中國(含港澳)及外國籍	2	12	88,188	2	6	74,328	—	—	—	—	—	—	—	6	13,860	—	—	—
雲林縣	全體	670	5,839	17,872,792	154	462	5,483,256	2	2	79,006	—	—	—	514	5,263	12,157,530	—	112	153,000
	一般民眾	657	5,732	17,565,154	152	456	5,408,928	2	2	79,006	—	—	—	503	5,162	11,924,220	—	112	153,000
	原住民族	10	82	219,654	1	3	37,164	—	—	—	—	—	—	9	79	182,490	—	—	—
	中國(含港澳)及外國籍	3	25	87,984	1	3	37,164	—	—	—	—	—	—	2	22	50,820	—	—	—
嘉義縣	全體	243	1,585	5,853,201	128	218	2,696,861	—	—	—	—	—	—	115	1,367	3,156,340	—	—	—
	一般民眾	237	1,513	5,586,321	122	208	2,572,981	—	—	—	—	—	—	115	1,305	3,013,340	—	—	—
	原住民族	2	45	134,184	2	3	37,164	—	—	—	—	—	—	—	42	97,020	—	—	—
	中國(含港澳)及外國籍	4	27	132,696	4	7	86,716	—	—	—	—	—	—	—	20	45,980	—	—	—

表 4-20 108 年特殊境遇家庭扶助服務—性別及縣市別 (續)

縣市別	身份別	108 年女性																	
		總計			緊急生活扶助			傷病醫療補助			法律訴訟補助			子女生活津貼			兒童托育津貼		
		人數	人次	金額	人數	人次	金額	人數	人次	金額	人數	人次	金額	人數	人次	金額	人數	人次	金額
屏東縣	全體	941	7,921	26,518,825	328	862	10,293,816	—	—	—	—	—	—	613	7,005	16,144,009	—	54	81,000
	一般民眾	826	7,077	23,426,274	277	746	8,882,945	—	—	—	—	—	—	549	6,277	14,462,329	—	54	81,000
	原住民族	114	829	3,057,901	51	116	1,410,871	—	—	—	—	—	—	63	713	1,647,030	—	—	—
	中國(含港澳)及外國籍	1	15	34,650	—	—	—	—	—	—	—	—	—	1	15	34,650	—	—	—
臺東縣	全體	109	405	2,516,031	80	162	1,927,251	1	1	29,760	—	—	—	28	242	559,020	—	—	—
	一般民眾	50	186	1,213,311	37	81	943,311	1	1	29,760	—	—	—	12	104	240,240	—	—	—
	原住民族	59	219	1,302,720	43	81	983,940	—	—	—	—	—	—	16	138	318,780	—	—	—
	中國(含港澳)及外國籍	—	—	—	—	—	—	—	—	—	—	—	—	—	—	—	—	—	—
花蓮縣	全體	171	665	5,346,032	143	429	4,800,872	—	—	—	—	—	—	28	236	545,160	—	—	—
	一般民眾	77	299	2,382,458	64	192	2,135,288	—	—	—	—	—	—	13	107	247,170	—	—	—
	原住民族	92	360	2,889,246	77	231	2,591,256	—	—	—	—	—	—	15	129	297,990	—	—	—
	中國(含港澳)及外國籍	2	6	74,328	2	6	74,328	—	—	—	—	—	—	—	—	—	—	—	—
澎湖縣	全體	118	1,036	3,442,174	31	93	1,132,084	1	1	120,000	—	—	—	86	939	2,169,090	—	3	21,000
	一般民眾	116	1,021	3,377,290	30	90	1,094,920	1	1	120,000	—	—	—	85	927	2,141,370	—	3	21,000
	原住民族	2	15	64,884	1	3	37,164	—	—	—	—	—	—	1	12	27,720	—	—	—
	中國(含港澳)及外國籍	—	—	—	—	—	—	—	—	—	—	—	—	—	—	—	—	—	—
基隆市	全體	36	368	1,259,018	35	41	507,908	—	—	—	—	—	—	1	321	741,510	—	6	9,600
	一般民眾	36	359	1,238,228	35	41	507,908	—	—	—	—	—	—	1	312	720,720	—	6	9,600
	原住民族	—	9	20,790	—	—	—	—	—	—	—	—	—	—	9	20,790	—	—	—
	中國(含港澳)及外國籍	—	—	—	—	—	—	—	—	—	—	—	—	—	—	—	—	—	—
新竹市	全體	191	997	4,585,497	117	234	2,826,207	—	—	—	—	—	—	72	759	1,753,290	2	4	6,000
	一般民眾	191	979	4,543,917	117	234	2,826,207	—	—	—	—	—	—	72	741	1,711,710	2	4	6,000
	原住民族	—	18	41,580	—	—	—	—	—	—	—	—	—	—	18	41,580	—	—	—
	中國(含港澳)及外國籍	—	—	—	—	—	—	—	—	—	—	—	—	—	—	—	—	—	—
嘉義市	全體	150	1,403	3,997,930	28	84	951,040	—	—	—	—	—	—	122	1,319	3,046,890	—	—	—
	一般民眾	145	1,352	3,849,886	27	81	913,876	—	—	—	—	—	—	118	1,271	2,936,010	—	—	—
	原住民族	2	15	64,884	1	3	37,164	—	—	—	—	—	—	1	12	27,720	—	—	—
	中國(含港澳)及外國籍	3	36	83,160	—	—	—	—	—	—	—	—	—	3	36	83,160	—	—	—
金門縣	全體	48	520	1,275,965	4	12	102,485	—	—	—	—	—	—	44	508	1,173,480	—	—	—
	一般民眾	48	520	1,275,965	4	12	102,485	—	—	—	—	—	—	44	508	1,173,480	—	—	—
	原住民族	—	—	—	—	—	—	—	—	—	—	—	—	—	—	—	—	—	—
	中國(含港澳)及外國籍	—	—	—	—	—	—	—	—	—	—	—	—	—	—	—	—	—	—
連江縣	全體	25	300	660,000	—	—	—	—	—	—	—	—	—	25	300	660,000	—	—	—
	一般民眾	24	288	633,600	—	—	—	—	—	—	—	—	—	24	288	633,600	—	—	—
	原住民族	1	12	26,400	—	—	—	—	—	—	—	—	—	1	12	26,400	—	—	—
	中國(含港澳)及外國籍	—	—	—	—	—	—	—	—	—	—	—	—	—	—	—	—	—	—

(三)、保護服務

1、家庭暴力

家庭暴力所使用資料為衛福部統計處所提供「家暴通報明細檔」，並比對本會所提供原住民戶籍資料檔及死亡檔，所進行之統計。因被害人及相對人身分證字號可能為空白，故串檔資料可能會有缺漏：108年「家暴通報明細檔」中，被害人ID有5.0%空白，相對人則有23.2%。需注意的是，此為「通報」資料，有可能通報案件經評估後並非家暴案件。此外，因「家暴通報明細檔」中無扶助人次及扶助金額，相關資料則由衛福部衛生福利公務統計年報中擷取。

家暴案件中，被害人及相對人任一方為原住民即納入統計。108年原住民家庭暴力通報件數計5,270件，其中兩造皆為原住民者有2,152件；被害人為原住民，相對人為非原住民者有2,125件；被害人為非原住民，相對人為原住民者有993件。

被害人為原住民族者計4,276人，其中女性3,390人（占79.3%），男性886人（20.7%），女性為男性的3.8倍；最常發生於30至未滿40歲之年齡層，占28.3%（1,211人，詳表4-21）。被害人教育程度最常見者為高中（職），有571人，占13.4%；其次為國中，有489人，占11.4%；此外，另有2,813人（65.8%）教育程度不詳（詳表4-22）。被害人職業別方面，最常見者為自由業、無工作、退休、其他，有875人（20.5%），其次為服務業636人（14.9%）及家庭管理370人（8.7%），另有1,435人職業不詳（33.6%）（詳表4-23）。有736名（17.2%）被害人有身心障礙（含身心障礙、疑似身心障礙與其他）（詳表4-24）。

相對人為原住民者計2,976人，其中女性595人（占20.0%），男性2,381人（占80.0%），男性為女性的4.0倍。最常見之年齡層亦為30至未滿40歲，有892人，占30.0%（詳表4-25）。相對人教育程度最常見者為國中，有309人，占10.4%；其次為高中（職），有291人，占9.8%。此外，另有2,219人（74.6%）教育程度不詳（詳表4-26）。相對人職業別方面，除有1,452人（48.8%）不詳；最常見者為工礦業，有474人（15.9%），其次為自由業、無工作、退休、及其他，有464人（15.6%）（詳表4-27）。身心障礙別方面，有283名（9.5%）相對人有身心障礙（含身心障礙、疑似身心障礙與其他）（詳表4-28）。

社會福利公務統計年報中之「被害人保護扶助」，指直轄市、縣（市）政府自行及委託民間團體提供家庭暴力被害人之保護扶助服務；「被害人保護扶助金額」，指直轄市、縣（市）政府自行或結合民間資源提供家庭暴力被害人之經濟協助金額。108年共執行被害人保護扶助工作98,978人次（詳表4-31）；扶助金額43,567,559元（詳表4-32），扶助金額仍以庇護安置補助金額最大，約占59.2%，其次為生活扶助，約占13.2%。

表 4-21 108 年原住民族家庭暴力事件被害人—性別、年齡層別、族別、區域別及城鄉別

	合計	性別			年齡別							
		男性	女性	不詳	0-23 歲	24-29 歲	30-39 歲	40-49 歲	50-64 歲	65 以上	不詳	
原住民族人數	4,276	886	3,390	-	482	591	1,211	944	795	253	-	
%	100.0	20.7	79.3	-	11.3	13.8	28.3	22.1	18.6	5.9	-	
全國人數	103,930	33,498	70,362	70	24,934	8,834	21,970	19,124	18,484	10,504	80	
%	100.0	32.2	67.7	0.1	26.6	8.5	21.1	18.4	17.8	10.1	0.1	
族別												
阿美族	1,353	264	1,089	-	167	180	350	283	279	94	-	
泰雅族	932	202	730	-	120	138	267	202	167	38	-	
排灣族	629	122	507	-	58	93	201	131	103	43	-	
布農族	509	106	403	-	49	61	154	120	96	29	-	
魯凱族	72	14	58	-	≤21	≤21	≤21	≤21	≤21	≤21	-	
卑南族	79	21	58	-	≤21	≤21	23	24	≤21	≤21	-	
鄒族	27	≤9	23	-	≤21	≤21	≤21	≤21	≤21	≤21	-	
賽夏族	68	17	51	-	≤21	≤21	≤21	24	≤21	≤21	-	
雅美族	29	≤9	25	-	≤21	≤21	≤21	0	≤21	≤21	-	
邵族	≤9	0	≤9	-	≤21	0	≤21	≤21	≤21	0	-	
噶瑪蘭族	≤9	≤9	≤9	-	≤21	≤21	≤21	0	≤21	0	-	
太魯閣族	399	87	312	-	38	60	117	102	62	≤21	-	
撒奇萊雅族	≤9	≤9	≤9	-	0	≤21	≤21	≤21	≤21	≤21	-	
賽德克族	87	17	70	-	≤21	≤21	23	≤21	24	≤21	-	
拉阿魯哇族	≤9	0	≤9	-	≤21	≤21	0	0	0	0	-	
卡那卡那富族	≤9	0	≤9	-	0	0	≤21	≤21	0	0	-	
其他	73	24	49	-	≤21	≤21	≤21	≤21	≤21	≤21	-	
區域別												
北	1,479	284	1,195	-	193	224	437	340	235	50	-	
中	791	152	639	-	96	120	245	149	148	33	-	
南	685	131	554	-	67	91	198	154	126	49	-	
東（含福建）	1,321	319	1,002	-	126	156	331	301	286	121	-	
城鄉別												
都會	1,951	327	1,624	-	267	313	594	431	282	64	-	
六都	1,420	256	1,164	-	185	227	444	318	195	51	-	
非六都	531	71	460	-	82	86	150	113	87	13	-	
平地原鄉	920	211	709	-	94	104	210	204	219	89	-	
山地原鄉	1,405	348	1,057	-	121	174	407	309	294	100	-	

註：1. 全國資料來源為衛福部統計處（<https://dep.mohw.gov.tw/DOS/np-2961-113.html>, date of access: 2021-04-19），全國有性別、年齡不詳者，因此相加不等於合計。

2. 本表為使用衛福部統計處所提供「家暴通報明細檔」，並比對原民會所提供原住民戶籍資料檔及死亡檔，所進行之統計。

3. 其他：族別未註記

4. 為配合衛生福利部及符合個人資料保護法之規定，若遇原始統計資料（人數或筆數）過小，將對資料內最小值相加呈現，以免受保護資料因相互減費或推導而得之。

表 4-22 108 年原住民族家庭暴力事件被害人—教育程度別、族別、區域別及城鄉別

	教育程度別						
	學齡前/自修/ 不識字	國小	國中	高中(職)	專科	大學/ 研究所	不詳
原住民族人數	27	165	489	571	80	131	2813
%	0.6	3.9	11.4	13.4	1.9	3.1	65.8
全國人數	6,018	7,855	7,740	11,126	2,026	6,528	62,637
%	5.8	7.6	7.4	10.7	1.9	6.3	60.3
族別							
阿美族	≤26	40	106	167	≤26	50	966
泰雅族	≤26	≤26	122	133	≤26	≤26	616
排灣族	≤26	≤26	79	83	≤26	25	393
布農族	≤26	48	104	72	≤26	≤26	253
魯凱族	0	≤26	≤26	≤26	≤26	≤26	36
卑南族	≤26	≤26	≤26	≤26	≤26	≤26	51
鄒族	≤26	0	≤26	≤26	0	0	≤26
賽夏族	0	0	≤26	≤26	≤26	≤26	50
雅美族	0	≤26	≤26	≤26	0	≤26	≤26
邵族	0	≤26	≤26	0	0	0	≤26
噶瑪蘭族	0	0	0	≤26	0	0	≤26
太魯閣族	0	≤26	≤26	44	≤26	≤26	313
撒奇萊雅族	0	0	0	≤26	0	0	≤26
賽德克族	0	≤26	≤26	≤26	≤26	≤26	33
拉阿魯哇族	0	0	0	0	0	0	≤26
卡那卡那富族	0	0	≤26	0	0	0	≤26
其他	≤26	≤26	≤26	≤26	≤26	≤26	55
區域別							
北	≤26	0	33	143	152	40	1,087
中	≤26	≤26	53	125	142	≤26	424
南	≤26	≤26	30	79	125	33	386
東(含福建)	≤26	≤26	49	142	152	33	916
城鄉別							
都會	≤26	≤26	49	162	248	80	1,511
六都	≤26	≤26	34	98	160	57	1,087
非六都	≤26	≤26	≤26	64	88	≤26	424
平地原鄉	≤26	≤26	37	98	122	≤26	386
山地原鄉	≤26	≤26	79	229	201	≤26	916

註：1. 全國資料來源為衛福部統計處 (<https://dep.mohw.gov.tw/DOS/cp-2981-14053-113.html>, date of access: 2021-04-19)。

2. 本表為使用衛福部統計處所提供「家暴通報明細檔」，並比對原民會所提供原住民戶籍資料檔及死亡檔，所進行之統計。

3. 其他：族別未註記

4. 為配合衛生福利部及符合個人資料保護法之規定，若遇原始統計資料(人數或筆數)過小，將對資料內最小值相加呈現，以免受保護資料因相互減贖或推導而得之。

表 4-23 108 年原住民族家庭暴力事件被害人—職業別、族別、區域別及城鄉別

	職業別									
	公教 軍警	商業	學生	家庭管 理	專門 職業	工礦業	服務業	農林 漁牧	自由 業、無 工作、 退休、 其他	不詳
原住民族人數	69	47	51	370	137	442	636	214	875	1,435
%	1.6	1.1	1.2	8.7	3.2	10.3	14.9	5.0	20.5	33.6
全國人數	1,554	3,479	1,740	6,976	3,171	5,375	12,304	1,626	20,670	47,035
%	1.5	3.3	1.7	6.7	3.1	5.2	11.8	1.6	19.9	1.5
族別										
阿美族	≤13	18	19	103	38	119	232	44	248	519
泰雅族	≤13	≤13	≤13	101	40	88	118	48	192	316
排灣族	18	≤13	≤13	49	18	76	79	18	126	226
布農族	≤13	≤13	≤13	36	14	74	75	60	125	111
魯凱族	≤13	≤13	≤13	≤13	≤13	≤13	≤13	≤13	≤13	21
卑南族	≤13	≤13	0	≤13	≤13	≤13	15	≤13	≤13	23
鄒族	0	0	0	≤13	0	≤13	≤13	≤13	≤13	≤13
賽夏族	0	0	≤13	≤13	0	≤13	≤13	≤13	21	21
雅美族	0	≤13	0	≤13	0	≤13	≤13	0	≤13	≤13
邵族	0	0	0	≤13	0	≤13	≤13	0	≤13	0
噶瑪蘭族	0	0	0	0	0	≤13	0	0	≤13	≤13
太魯閣族	≤13	≤13	≤13	39	15	34	72	≤13	88	121
撒奇萊雅族	0	0	0	0	≤13	0	0	0	≤13	≤13
賽德克族	≤13	≤13	0	≤13	≤13	≤13	≤13	18	21	16
拉阿魯哇族	0	0	0	≤13	0	0	≤13	0	0	0
卡那卡那富族	0	0	0	≤13	0	0	0	0	0	≤13
其他	≤13	≤13	0	≤13	≤13	≤13	≤13	≤13	14	36
區域別										
北	21	16	19	112	62	143	172	24	252	658
中	13	10	4	76	26	115	126	81	175	165
南	16	8	13	75	13	68	99	35	160	198
東(含福建)	19	13	15	107	36	116	239	74	288	414
城鄉別										
都會	32	28	29	170	65	213	281	19	368	746
六都	22	21	21	106	42	159	185	9	264	591
非六都	10	7	8	64	23	54	96	10	104	155
平地原鄉	10	13	11	69	24	68	174	54	202	295
山地原鄉	27	6	11	131	48	161	181	141	305	394

註：1. 全國資料來源為衛福部統計處 (<https://dep.mohw.gov.tw/DOS/cp-2981-14053-113.html>, date of access: 2021-04-19)。
 2. 本表為使用衛福部統計處所提供「家暴通報明細檔」，並比對原民會所提供原住民戶籍資料檔及死亡檔，所進行之統計。
 3. 為配合衛生福利部及符合個人資料保護法之規定，若遇原始統計資料(人數或筆數)過小，將對資料內最小值相加呈現，以免受保護資料因相互減費或推導而得之。
 4. 其他：族別未註記

表 4-24 108 年原住民族家庭暴力事件被害人—身心障礙別、族別、區域別及城鄉別

	身心障礙別				
	身心障礙	疑似身心障礙	非身心障礙	其他	不詳
原住民族人數	233	60	3,320	443	220
全國人數	7,229	-	93,093	1,011	2,597
族別					
阿美族	65	≤13	1,054	149	72
泰雅族	42	19	714	109	48
排灣族	26	≤13	494	67	31
布農族	43	≤13	389	47	22
魯凱族	≤13	0	59	≤13	≤13
卑南族	≤13	≤13	61	10	≤13
鄒族	0	0	26	≤13	0
賽夏族	≤13	≤13	50	≤13	≤13
雅美族	0	≤13	22	≤13	≤13
邵族	≤13	0	≤13	0	≤13
噶瑪蘭族	0	0	≤13	≤13	≤13
太魯閣族	26	≤13	312	28	29
撒奇萊雅族	≤13	0	≤13	0	0
賽德克族	≤13	≤13	65	9	≤13
拉阿魯哇族	0	0	≤13	0	0
卡那卡那富族	0	0	≤13	0	0
其他	≤13	0	61	≤13	≤13
區域別					
北	55	23	1,113	208	80
中	31	12	631	79	38
南	45	8	547	57	28
東（含福建）	102	17	1,029	99	74
城鄉別					
都會	79	17	1,524	237	94
六都	63	11	1,093	190	63
非六都	16	6	431	47	31
平地原鄉	78	11	707	79	45
山地原鄉	76	32	1,089	127	81

註：1. 本表為使用衛福部統計處所提供「家暴通報明細檔」，並比對原民會所提供原住民戶籍資料檔及死亡檔，所進行之統計。

2. 全國資料來源為衛福部統計處（<https://dep.mohw.gov.tw/DOS/cp-2981-14053-113.html>, date of access: 2021-04-19）。

3. 為配合衛生福利部及符合個人資料保護法之規定，若遇原始統計資料（人數或筆數）過小，將對資料內最小值相加呈現，以免受保護資料因相互減費或推導而得之。

4 其他：族別未註記

表 4-25 108 年原住民族家庭暴力事件相對人—性別、年齡層別、族別、區域別及城鄉別

	性別				年齡別						
	合計	男性	女性	其他	0-23 歲	24-29 歲	30-39 歲	40-49 歲	50-64 歲	65 歲以上	不詳
原住民族人數	2,976	2,381	595	-	293	409	892	760	517	105	-
%	100.0	80.0	20.0	-	9.8	13.7	30.0	25.5	17.4	3.5	-
全國人數	101,755	75,568	25,305	882	7,339	8,653	25,640	26,421	21,665	7,221	4,816
%	100.0	74.3	24.9	0.9	7.2	8.5	25.2	26.0	21.3	7.1	4.7
族別											
阿美族	881	695	186	-	84	125	248	209	173	42	-
泰雅族	666	517	149	-	80	95	204	176	94	17	-
排灣族	464	382	82	-	48	64	138	119	80	15	-
布農族	346	282	64	-	28	45	114	101	46	12	-
魯凱族	49	37	12	-	≤9	≤9	18	13	≤9	0	-
卑南族	79	67	12	-	≤9	16	15	22	21	≤9	-
鄒族	19	15	≤9	-	≤9	0	≤9	≤9	≤9	0	-
賽夏族	45	41	≤9	-	≤9	≤9	12	14	≤9	≤9	-
雅美族	10	≤9	≤9	-	≤9	≤9	≤9	≤9	≤9	≤9	-
邵族	≤9	≤9	≤9	-	0	≤9	≤9	0	≤9	0	-
噶瑪蘭族	≤9	≤9	0	-	≤9	≤9	0	≤9	≤9	≤9	-
太魯閣族	248	197	51	-	27	26	89	59	39	≤9	-
撒奇萊雅族	≤9	≤9	≤9	-	0	≤9	≤9	0	≤9	0	-
賽德克族	71	59	12	-	≤9	≤9	25	13	14	≤9	-
拉阿魯哇族	≤9	≤9	≤9	-	≤9	≤9	≤9	≤9	0	0	-
卡那卡那富族	≤9	≤9	0	-	0	0	0	≤9	0	0	-
其他	76	62	14	-	0	≤9	22	22	21	≤9	-
區域別											
北	960	757	203	-	114	148	308	235	135	20	-
中	576	458	118	-	61	88	182	140	91	14	-
南	506	405	101	-	48	68	151	136	85	18	-
東 (含福建)	934	761	173	-	70	105	251	249	206	53	-
城鄉別											
都會	1,215	905	310	-	161	202	368	291	171	22	-
六都	891	667	224	-	118	154	281	203	121	14	-
非六都	324	238	86	-	43	48	87	88	50	8	-
平地	645	519	126	-	45	74	164	166	151	45	-
山地	1,116	957	159	-	87	133	360	303	195	38	-

註：1.全國資料來源為衛福部統計處 (<https://dep.mohw.gov.tw/DOS/np-2961-113.html>, date of access: 2021-04-19)，全國有性別、年齡不詳者，因此相加不等於合計。

2.本表為使用衛福部統計處所提供「家暴通報明細檔」，並比對原民會所提供原住民戶籍資料檔及死亡檔，所進行之統計。

3.為配合衛生福利部及符合個人資料保護法之規定，若遇原始統計資料（人數或筆數）過小，將對資料內最小值相加呈現，以免受保護資料因相互減贖或推導而得之。

4.其他：族別未註記

表 4-26 108 年原住民族家庭暴力事件相對人—教育程度別、族別、區域別及城鄉別

	教育程度別					
	學齡前/自修不識字/國小	國中	高中(職)	專科	大學/研究所以上	不詳
原住民族人數	81	309	291	40	36	2,219
%	2.7	10.4	9.8	1.3	1.2	74.6
族別						
阿美族	22	61	63	≤14	≤14	719
泰雅族	≤14	90	66	≤14	≤14	481
排灣族	≤14	45	45	≤14	≤14	349
布農族	≤14	53	58	≤14	≤14	212
魯凱族	0	≤14	≤14	≤14	0	36
卑南族	≤14	≤14	≤14	≤14	0	54
鄒族	≤14	≤14	≤14	0	0	12
賽夏族	0	≤14	≤14	≤14	0	38
雅美族/達悟族	0	≤14	≤14	≤14	0	≤14
邵族	≤14	≤14	0	0	0	≤14
噶瑪蘭族	0	≤14	≤14	0	≤14	≤14
太魯閣族	≤14	18	≤14	≤14	≤14	206
撒奇萊雅族	0	0	0	0	0	≤14
賽德克族	≤14	≤14	≤14	≤14	≤14	32
拉阿魯哇族	0	0	≤14	0	0	≤14
卡那卡那富族	0	0	0	0	≤14	0
其他	≤14	≤14	≤14	≤14	≤14	58
區域別						
北	11	92	71	7	10	769
中	29	92	82	14	10	349
南	11	43	51	10	8	383
東(含福建)	30	82	87	9	8	718
城鄉別						
都會	23	93	95	13	19	972
六都	7	56	56	4	16	752
非六都	16	37	39	9	3	220
平地原鄉	21	64	58	7	3	492
山地原鄉	37	152	138	20	14	755

註：1. 本表為使用衛福部統計處所提供「家暴通報明細檔」，並比對原民會所提供原住民戶籍資料檔及死亡檔，所進行之統計。

2. 為配合衛生福利部及符合個人資料保護法之規定，若遇原始統計資料(人數或筆數)過小，將對資料內最小值相加呈現，以免受保護資料因相互減贖或推導而得之。

3. 其他：族別未註記

表 4-27 108 年原住民族家庭暴力事件相對人—職業別、族別、區域別及城鄉別

	職業別									
	公教 軍警	商業	學生	家庭 管理	專門 職業	工礦業	服務業	農林 漁牧	自由 業、無 工作、 退休、 其他	不詳
原住民族人數	71	24	41	48	46	474	179	177	464	1,452
%	2.4	0.8	1.4	1.6	1.5	15.9	6.0	5.9	15.6	48.8
族別										
阿美族	≤14	≤14	≤14	≤14	≤14	126	57	35	134	476
泰雅族	19	≤14	≤14	≤14	≤14	100	45	41	104	318
排灣族	≤14	≤14	≤14	≤14	≤14	71	22	15	65	249
布農族	≤14	≤14	≤14	≤14	≤14	64	23	44	58	129
魯凱族	≤14	0	0	0	0	≤14	≤14	0	≤14	26
卑南族	≤14	≤14	≤14	≤14	≤14	16	≤14	≤14	≤14	29
鄒族	0	0	≤14	0	0	≤14	≤14	≤14	≤14	≤14
賽夏族	0	0	0	≤14	0	≤14	≤14	≤14	≤14	28
雅美族	0	0	0	0	0	≤14	0	0	≤14	≤14
邵族	0	≤14	0	0	0	≤14	≤14	0	0	≤14
噶瑪蘭族	0	0	0	0	0	0	0	0	≤14	≤14
太魯閣族	≤14	≤14	≤14	≤14	≤14	43	≤14	≤14	43	120
撒奇萊雅族	0	0	0	0	0	0	0	0	0	5
賽德克族	≤14	0	0	≤14	0	≤14	≤14	17	≤14	23
拉阿魯哇族	0	0	0	0	0	≤14	≤14	0	0	≤14
卡那卡那富族	≤14	0	0	0	0	0	0	0	0	0
其他	≤14	≤14	0	0	≤14	15	≤14	≤14	18	29
區域別										
北	17	≤9	16	≤9	19	137	59	27	114	560
中	18	≤9	10	≤9	≤9	110	40	61	98	215
南	11	≤9	≤9	13	10	70	21	26	69	275
東(含福建)	25	≤9	10	17	11	157	59	63	183	402
城鄉別										
都會	28	12	24	23	20	176	70	16	169	677
六都	20	7	16	16	8	127	43	6	115	533
非六都	8	5	8	7	12	49	27	10	54	144
平地原鄉	16	4	7	8	8	107	43	43	117	292
山地原鄉	27	8	10	17	18	191	66	118	178	483

註：1. 本表為使用衛福部統計處所提供「家暴通報明細檔」，並比對原民會所提供原住民族戶籍資料檔及死亡檔，所進行之統計。

2. 為配合衛生福利部及符合個人資料保護法之規定，若遇原始統計資料（人數或筆數）過小，將對資料內最小值相加呈現，以免受保護資料因相互減贅或推導而得之。

3. 其他：族別未註記

表 4-28 108 年原住民族家庭暴力事件相對人—身心障礙別、族別、區域別及城鄉別

	身心障礙別				
	身心障礙	疑似身心障礙	非身心障礙	其他	不詳
原住民族人數	109	59	2326	115	367
族別					
阿美族	24	22	693	34	108
泰雅族	22	15	499	27	103
排灣族	17	≤14	384	≤14	47
布農族	20	≤14	272	≤14	36
魯凱族	≤14	0	41	≤14	≤14
卑南族	≤14	≤14	60	≤14	≤14
鄒族	≤14	0	15	≤14	≤14
賽夏族	≤14	≤14	28	≤14	≤14
雅美族	0	0	≤14	0	≤14
邵族	0	0	≤14	0	0
噶瑪蘭族	0	0	≤14	0	≤14
太魯閣族	≤14	≤14	191	15	28
撒奇萊雅族	≤14	≤14	≤14	0	≤14
賽德克族	≤14	≤14	58	≤14	≤14
拉阿魯哇族	0	0	≤14	0	0
卡那卡那富族	0	0	≤14	0	0
其他	≤14	≤14	59	≤14	≤14
區域別					
北	28	17	703	37	175
中	16	13	471	23	53
南	21	5	438	7	35
東(含福建)	44	24	714	48	104
城鄉別					
都會	42	22	947	40	164
六都	33	17	683	30	128
非六都	9	5	264	10	36
平原原鄉	32	17	492	31	73
山地原鄉	35	20	887	44	130

註：1. 本表為使用衛福部統計處所提供「家暴通報明細檔」，並比對原民會所提供原住民戶籍資料檔及死亡檔，所進行之統計。

2. 為配合衛生福利部及符合個人資料保護法之規定，若遇原始統計資料(人數或筆數)過小，將對資料內最小值相加呈現，以免受保護資料因相互減贖或推導而得之。

3. 其他：族別未註記

表 4-29 108 年原住民族家庭暴力事件被害人保護扶助人次

縣市別	合計			諮詢協談			庇護安置						陪同報案偵詢 (訊)			陪同出庭			驗傷診療			聲請保護令			法律扶助			
							被害人			隨行子女																		
	合計	男性	女性	合計	男性	女性	合計	男性	女性	合計	男性	女性	合計	男性	女性	合計	男性	女性	合計	男性	女性	合計	男性	女性				
總計	98,978	26,931	72,047	79,611	22,093	57,518	918	437	481	28	0	28	60	8	52	551	81	470	355	133	222	395	49	346	3,486	524	2,962	
新 北 市	9,774	3,133	6,641	8,657	2,683	5,974	32	12	20	1	0	1	3	0	3	27	2	25	22	14	8	15	5	10	273	154	119	
新 臺 北 市	3,600	1,651	1,949	3,077	1,392	1,685	1	0	1	0	0	0	4	2	2	14	5	9	14	6	8	1	0	1	21	13	8	
桃 園 市	18,497	6,321	12,176	16,427	5,545	10,882	37	12	25	8	0	8	4	0	4	44	8	36	59	45	14	13	1	12	30	4	26	
臺 中 市	7,741	1,826	5,915	6,841	1,549	5,292	367	187	180	0	0	0	4	2	2	16	0	16	5	0	5	5	1	4	79	5	74	
臺 南 市	2,615	1,381	1,234	2,340	1,232	1,108	8	6	2	0	0	0	0	0	0	5	4	1	4	1	3	3	2	1	5	1	4	
高 雄 市	3,818	1,007	2,811	3,037	709	2,328	278	140	138	0	0	0	0	0	0	29	5	24	46	28	18	13	1	12	21	3	18	
宜 蘭 縣	2,891	617	2,274	2,696	543	2,153	8	4	4	0	0	0	3	0	3	14	3	11	8	2	6	9	1	8	13	2	11	
新 竹 縣	2,612	562	2,050	2,292	503	1,789	25	13	12	0	0	0	2	0	2	24	5	19	5	1	4	5	1	4	84	3	81	
苗 栗 縣	1,439	300	1,139	1,321	264	1,057	2	0	2	3	0	3	0	0	0	4	0	4	1	0	1	1	0	1	8	1	7	
彰 化 縣	759	89	670	631	83	548	0	0	0	0	0	0	0	0	0	3	0	3	0	0	0	8	0	8	18	0	18	
南 投 縣	3,614	404	3,210	3,160	348	2,812	0	0	0	0	0	0	0	0	0	20	1	19	74	21	53	5	0	5	127	4	123	
雲 林 縣	579	131	448	559	127	432	0	0	0	0	0	0	0	0	0	1	0	1	0	0	0	0	0	0	1	0	1	
嘉 義 縣	717	105	612	587	93	494	1	0	1	0	0	0	0	0	0	2	0	2	0	0	0	2	0	2	26	4	22	
屏 東 縣	5,569	1,964	3,605	4,953	1,637	3,316	15	6	9	3	0	3	5	0	5	9	1	8	3	1	2	11	0	11	14	7	7	
臺 東 縣	12,263	3,294	8,969	10,789	2,908	7,881	40	4	36	7	0	7	20	3	17	155	29	126	87	8	79	128	18	110	122	24	98	
花 蓮 縣	18,935	3,633	15,302	9,070	2,026	7,044	97	52	45	6	0	6	9	1	8	177	18	159	14	4	10	174	19	155	2,600	282	2,318	
澎 湖 縣	101	4	97	99	4	95	0	0	0	0	0	0	0	0	0	0	0	0	0	0	0	0	0	0	0	0	0	0
基 隆 市	1,815	240	1,575	1,566	208	1,358	3	0	3	0	0	0	1	0	1	6	0	6	8	1	7	1	0	1	41	17	24	
新 竹 市	1,179	242	937	1,094	212	882	4	1	3	0	0	0	0	0	0	1	0	1	3	1	2	0	0	0	1	0	1	
嘉 義 市	428	27	401	390	27	363	0	0	0	0	0	0	0	0	0	0	0	0	0	0	0	1	0	1	2	0	2	
金 門 縣	32	0	32	25	0	25	0	0	0	0	0	0	5	0	5	0	0	0	2	0	2	0	0	0	0	0	0	0
連 江 縣	0	0	0	0	0	0	0	0	0	0	0	0	0	0	0	0	0	0	0	0	0	0	0	0	0	0	0	0

註：資料來源：衛生福利部統計處 (<https://dep.mohw.gov.tw/DOS/lp-3154-113.html>, date of access: 2021-03-29)。

表 4-29 108 年原住民族家庭暴力事件被害人保護扶助人次 (續)

縣市別	經濟扶助			心理諮商與輔導			就業服務			就學或轉學服務			轉介/提供目睹暴力服務			子女問題協助			通譯服務			其他扶助		
	合計	男性	女性	合計	男性	女性	合計	男性	女性	合計	男性	女性	合計	男性	女性	合計	男性	女性	合計	男性	女性	合計	男性	女性
總計	1,613	492	1,121	565	296	269	135	23	112	270	143	127	791	98	693	701	46	655	9	6	3	9,490	2,502	6,988
新北市	120	29	91	159	72	87	7	6	1	50	3	47	29	4	25	16	0	16	0	0	0	363	149	214
臺北市	37	22	15	22	18	4	0	0	0	1	0	1	13	5	8	0	0	0	0	0	0	395	188	207
桃園市	217	83	134	133	92	41	8	1	7	19	12	7	230	38	192	166	17	149	0	0	0	1,102	463	639
臺中市	37	1	36	48	27	21	7	2	5	9	4	5	32	1	31	78	10	68	6	6	0	207	31	176
臺南市	16	11	5	1	0	1	0	0	0	129	102	27	2	0	2	15	0	15	0	0	0	87	22	65
高雄市	278	100	178	0	0	0	21	6	15	33	8	25	43	6	37	0	0	0	0	0	0	19	1	18
宜蘭縣	27	16	11	0	0	0	4	2	2	3	1	2	11	1	10	3	1	2	0	0	0	92	41	51
新竹縣	10	1	9	3	1	2	6	1	5	1	1	0	19	2	17	1	0	1	0	0	0	135	30	105
苗栗縣	22	4	18	1	0	1	2	0	2	0	0	0	19	0	19	18	16	2	0	0	0	37	15	22
彰化縣	4	1	3	1	0	1	5	1	4	0	0	0	10	0	10	22	0	22	0	0	0	57	4	53
南投縣	72	10	62	0	0	0	5	0	5	0	0	0	96	19	77	6	0	6	0	0	0	49	1	48
雲林縣	4	3	1	0	0	0	0	0	0	0	0	0	1	0	1	0	0	0	0	0	0	13	1	12
嘉義縣	24	0	24	6	0	6	0	0	0	0	0	0	13	2	11	31	1	30	0	0	0	25	5	20
屏東縣	107	51	56	23	13	10	7	3	4	6	5	1	16	0	16	12	0	12	0	0	0	385	240	145
臺東縣	262	112	150	82	55	27	1	0	1	6	3	3	93	9	84	26	0	26	1	0	1	444	121	323
花蓮縣	285	39	246	36	15	21	57	1	56	11	2	9	148	11	137	306	1	305	2	0	2	5,943	1,162	4,781
澎湖縣	0	0	0	0	0	0	0	0	0	0	0	0	0	0	0	0	0	0	0	0	0	2	0	2
基隆市	63	9	54	50	3	47	1	0	1	0	0	0	16	0	16	1	0	1	0	0	0	58	2	56
新竹市	8	0	8	0	0	0	0	0	0	2	2	0	0	0	0	0	0	0	0	0	0	66	26	40
嘉義市	20	0	20	0	0	0	4	0	4	0	0	0	0	0	0	0	0	0	0	0	0	11	0	11
金門縣	0	0	0	0	0	0	0	0	0	0	0	0	0	0	0	0	0	0	0	0	0	0	0	0
連江縣	0	0	0	0	0	0	0	0	0	0	0	0	0	0	0	0	0	0	0	0	0	0	0	0

表 4-30 108 年原住民族家庭暴力事件被害人保護扶助金額

縣市別	合計	緊急生活扶助	生活扶助	急難救助	租金補助	醫療補助	庇護安置補助	心理治療、諮商與輔導費用	律師費用補助	訴訟費用補助	子女生活津貼/補助	子女教育補助	兒童托育費用/津貼	民間慈善團體資助	其他補助
總計	43,567,559	3,768,992	5,751,929	591,889	697,550	246,168	25,790,896	1,138,363	305,840	76,000	2,847,515	10,000	336,175	1,232,226	774,016
新北市	7,611,297	469,148	3,619,342	250,500	315,350	111,550	933,185	372,000	32,200	70,000	1,438,022	0	0	0	-
臺北市	1,652,531	474,660	137,503	9,000	0	2,118	555,720	334,000	0	0	31,530	0	0	0	108,000
桃園市	1,872,426	395,972	11,634	0	0	7,350	1,000,570	173,400	0	0	0	0	0	169,400	114,100
臺中市	11,218,541	402,143	0	24,000	0	12,110	10,648,883	0	50,000	0	16,170	0	0	64,900	335
臺南市	1,614,086	0	21,768	0	27,000	2,529	932,825	24,000	74,000	0	399,000	0	0	94,000	38,964
高雄市	6,316,928	235,782	278,019	6,000	51,300	15,993	5,706,404	0	0	0	6,930	0	0	16,000	500
宜蘭縣	95,580	0	32,340	0	0	0	24,000	0	0	0	0	0	0	31,200	8,040
新竹縣	921,991	101,328	0	2,000	30,000	4,213	715,650	4,800	53,000	6,000	0	0	0	5,000	-
苗栗縣	53,210	25,458	3,000	0	0	898	7,480	150	1,740	0	0	0	0	2,484	12,000
彰化縣	51,164	37,164	4,150	0	0	0	0	2,000	0	0	0	0	0	2,250	5,600
南投縣	2,447,481	306,421	625,151	150,000	0	44,700	0	0	0	0	779,245	10,000	330,175	93,600	108,189
雲林縣	10,000	0	0	0	0	0	0	0	0	0	0	0	0	0	10,000
嘉義縣	28,378	0	8,018	0	0	0	690	4,800	0	0	7,000	0	0	0	7,870
屏東縣	5,084,042	24,776	385,068	0	0	4,234	4,608,564	34,800	0	0	0	0	0	6,100	20,500
臺東縣	1,203,048	470,744	0	0	40,000	12,545	323,988	63,113	0	0	66,000	0	6,000	0	220,658
花蓮縣	2,425,925	689,128	228,312	76,328	209,900	27,328	217,537	124,800	94,900	0	49,800	0	0	681,892	26,000
澎湖縣	0	0	0	0	0	0	0	0	0	0	0	0	0	0	0
基隆市	327,352	24,776	179,008	0	0	600	39,800	500	0	0	53,818	0	0	27,000	1,850
新竹市	535,518	111,492	218,616	0	0	0	75,600	0	0	0	0	0	0	38,400	91,410
嘉義市	98,061	0	0	74,061	24,000	0	0	0	0	0	0	0	0	0	0
金門縣	0	0	0	0	0	0	0	0	0	0	0	0	0	0	0
連江縣	0	0	0	0	0	0	0	0	0	0	0	0	0	0	0

註：資料來源：衛生福利部統計處（<https://dep.mohw.gov.tw/DOS/lp-3154-113.html>, date of access: 2021-03-29）。

2、性侵害

性侵害所使用資料為衛福部統計處所提供「性侵害通報明細檔」，並比對原民會所提供原住民戶籍資料檔及死亡檔，所進行之統計。按性侵害犯罪防治法第四條第五項，中央主管機關應辦理性侵害事件各項資料之建立、彙整、統計及管理，建立性侵害通報明細檔。因被害人及相對人身分證字號可能為空白，故串檔資料可能會有缺漏：108年「性侵害通報明細檔」中，被害人ID有1.6%空白，相對人則有54.9%。因此為「通報」資料，有可能通報案件最終並未成案，未成案之案件無法強制登錄ID。此外，若干性侵害案件相對人不詳，如，受害人不認識加害人之情況，皆是造成相對人ID空白比例過高之原因。此外，因「性侵害通報明細檔」中無扶助人次及扶助金額，相關資料則由衛福部衛生福利公務統計年報中擷取。

性侵害案件中，被害人及相對人任一方為原住民即納入統計。108年原住民性侵害通報件數計1,047件，其中兩造皆為原住民者有208件；被害人為原住民，相對人為非原住民者有673件；被害人為非原住民，相對人為原住民者有166件。在所有性侵害事件通報案件中，275件（26.3%）由教育單位通報，僅46件（4.4%）由113專線/防治中心通報，相較於全國性侵害事件有5.2%由113專線/防治中心通報，19.7%由教育單位通報（詳表4-31）。

兩造關係中，以家人朋友、鄰居、普通朋友及同學251件（占24.0%）最多（詳表4-32）。案發地點則以住（居）所/寄養家庭445件（占42.5%）最常見（詳表4-33）。

被害人為原住民者計765人，其中女性580人（占75.8%），男性185人（占24.2%），女性為男性的3.1倍；最常發生於12至未滿18歲之年齡層，占63.0%（482人，詳表4-34）。被害人教育程度最多為國中，有319人，占41.7%；其次為高中（職），有147人，占19.2%。此外，另有125人（16.3%）教育程度不詳。被害人職業方面，最常見者為「商業、服務業、專門職業」與「無工作者」，分別各有30人（3.9%）；其中，有668人（87.3%）職業不詳（詳表4-35）。另於身心障礙別方面，有99名（12.8%）被害人有身心障礙（詳表4-36）。

相對人為原住民者計339人，其中女性69人占（20.4%），男性270人（占79.6%），男性為女性3.9倍，最常見之年齡層為12至未滿18歲，有147人，占43.4%（詳表4-37）。

社會福利公務統計年報中之「被害人保護扶助」，指直轄市、縣（市）政府自行及委託民間團體提供性侵被害人之保護扶助服務；「被害人保護扶助金額」，指直轄市、縣（市）政府自行或結合民間資源提供性侵被害人之經濟協助金額。108年執行性侵被害人保護扶助工作32,162人次（詳表4-38），扶助金額16,826,096元。扶助金額仍以庇護安置補助金額最大，約占69.1%，其次為生活扶助，約占7.3%（詳表4-39）。

表 4-31 108 年牽涉原住民族之性侵害事件通報案件—通報單位別、發生地縣市別、通報區域別及通報城鄉別

	合計	通報單位別						
		113 專線/ 防治中心	社政	教育	警政/司 (軍) 法/憲兵 /矯正機 關	診所/衛生 所/醫院	其他/民政/ 戶政/勞政/ 觀光業務機 關/老人福 利與安置機 構	不詳
原住民族涉案件數	1047	46	97	275	88	100	12	429
%	100.0	4.4	9.3	26.3	8.4	9.6	1.1	41.0
全國件數	9173	479	693	1,808	1,103	1,010	110	3,970
%	100.0	5.2	7.6	19.7	12.0	11.0	1.2	43.3
發生地縣市別								
連江縣	0	0	0	0	0	0	0	0
金門縣	0	0	0	0	0	0	0	0
花蓮縣	122	≤9	13	28	≤9	21	≤9	47
台東縣	90	≤9	10	29	10	≤9	≤9	33
宜蘭縣	22	0	0	≤9	≤9	≤9	0	15
桃園市	132	≤9	10	31	14	≤9	0	63
新竹縣	48	0	≤9	15	≤9	≤9	≤9	15
苗栗縣	18	0	≤9	≤9	≤9	≤9	0	≤9
彰化縣	12	0	≤9	≤9	≤9	≤9	0	≤9
南投縣	45	≤9	≤9	13	≤9	≤9	≤9	18
雲林縣	≤9	0	0	0	≤9	≤9	0	≤9
嘉義縣	≤9	0	0	≤9	0	0	≤9	≤9
屏東縣	60	0	≤9	16	≤9	≤9	0	24
澎湖縣	≤9	0	≤9	0	0	0	0	0
基隆市	≤9	0	≤9	≤9	0	≤9	≤9	≤9
新竹市	18	0	≤9	≤9	≤9	≤9	0	≤9
嘉義市	≤9	0	0	≤9	0	0	0	0
台北市	43	≤9	≤9	12	≤9	≤9	0	21
高雄市	81	≤9	≤9	20	≤9	≤9	0	40
新北市	72	≤9	≤9	14	≤9	≤9	0	31
台中市	70	≤9	≤9	18	≤9	10	≤9	26
台南市	26	≤9	≤9	≤9	≤9	≤9	0	11
不詳	170	18	11	50	10	20	0	61
通報區域別								
北	446	28	32	107	39	36	≤11	200
中	178	≤11	20	52	17	23	≤11	60
南	193	≤11	22	45	18	≤11	≤11	86
東 (含福建)	230	≤11	23	71	14	30	≤11	83
通報城鄉別								
都會	805	43	79	187	71	77	12	336
六都	84	≤9	≤9	18	≤9	≤9	0	38
非六都	721	37	70	169	62	73	12	298
平地區鄉	99	≤9	11	37	≤9	≤9	0	36
山地原鄉	143	≤9	≤9	51	≤9	17	0	57

註：1. 本表為使用衛福部統計處所提供「性侵害通報明細檔」，並比對原民會所提供原住民戶籍資料檔及死亡檔，所進行之統計。

2. 為配合衛生福利部及符合個人資料保護法之規定，若遇原始統計資料（人數或筆數）過小，將對資料內最小值相加呈現，以免受保護資料因相互減贖或推導而得之。

表 4-32 108 年牽涉原住民族之性侵害事件通報案件—兩造關係別、發生地縣市別、通報區域別及通報城鄉別

	兩造關係別							
	婚姻中/離婚	現為/曾為直系親屬	現為/曾為四親等以內之旁系血親	家人朋友/鄰居/普通朋友/同學	曾為與現為同居伴侶/未同居伴侶 (含男女朋友)	職場關係/師生/保母	網友	其他/父、母之同居人/照顧者/機構人員/不認識/不詳
原住民族涉案件數	13	65	73	251	206	37	30	372
%	1.2	6.2	7.0	24.0	19.7	3.5	2.9	35.5
全國件數	158	524	593	1973	1425	570	700	3230
%	1.7	5.7	6.5	21.5	15.5	6.2	7.6	35.2
發生地縣市別								
連江縣	0	0	0	0	0	0	0	0
金門縣	0	0	0	0	0	0	0	0
花蓮縣	≤5	11	7	25	21	13	≤5	39
宜蘭縣	≤5	≤5	≤5	28	22	≤5	≤5	29
桃園市	0	≤5	≤5	6	≤5	0	0	11
新竹縣	0	7	9	30	29	≤5	≤5	50
苗栗縣	≤5	≤5	6	12	11	0	0	17
彰化縣	0	≤5	≤5	6	6	0	0	≤5
南投縣	≤5	0	≤5	0	≤5	0	0	6
雲林縣	0	≤5	≤5	11	10	0	0	22
嘉義縣	0	0	0	≤5	0	0	0	≤5
屏東縣	0	≤5	0	≤5	0	0	0	0
台東縣	≤5	6	10	13	11	≤5	≤5	14
澎湖縣	0	0	0	0	0	≤5	0	0
基隆市	≤5	≤5	≤5	≤5	0	0	0	≤5
新竹市	0	0	≤5	≤5	0	0	≤5	9
嘉義市	0	0	0	0	≤5	0	0	0
台北市	0	≤5	≤5	16	≤5	≤5	≤5	15
高雄市	≤5	≤5	≤5	21	17	≤5	8	25
新北市	0	≤5	6	16	15	≤5	≤5	26
台中市	≤5	10	≤5	15	12	≤5	≤5	24
台南市	≤5	≤5	≤5	6	7	≤5	≤5	7
不詳	0	7	11	37	39	≤5	≤5	68
通報區域別								
北	≤17	24	34	105	84	≤17	≤17	170
中	≤17	≤17	≤17	43	32	≤17	≤17	73
南	≤17	≤17	≤17	46	41	≤17	≤17	53
東 (含福建)	≤17	≤17	≤17	57	49	≤17	≤17	76
通報城鄉別								
都會	≤9	54	≤55	190	148	≤21	29	299
六都	≤9	7	≤55	22	20	≤21	≤20	20
非六都	≤9	47	≤55	168	128	≤21	≤20	279
平地原鄉	≤9	7	≤55	29	27	≤21	0	28
山地原鄉	≤9	4	≤55	32	31	≤21	≤20	45

註：1. 本表為使用衛福部統計處所提供「性侵害通報明細檔」，並比對原民會所提供原住民族戶籍資料檔及死亡檔，所進行之統計。

2. 為配合衛生福利部及符合個人資料保護法之規定，若遇原始統計資料（人數或筆數）過小，將對資料內最小值相加呈現，以免受保護資料因相互減贖或推導而得之，若為跨欄者則為合計值。

表 4-33 108 年牽涉原住民族之性侵害事件通報案件—案發地點別、縣市別、通報區域別及通報城鄉別

	案發地點別							
	住(居)所/寄養家庭	旅(賓)館	學校/高級中等以下有提供住宿之學校/補習班	社會福利/安置照顧機構/兒少安置機構	辦公/工作場所	公共場所	特殊營業場所	其他/矯正機關/網際網路/不詳
原住民族涉案件數	445	56	83	44	16	44	16	343
%	42.5	5.3	7.9	4.2	1.5	4.2	1.5	32.8
全國件數	3,821	888	749	129	169	405	132	2,880
%	41.7	9.7	8.2	1.4	1.8	4.4	1.4	31.4
發生地縣市別								
連江縣	0	0	0	0	0	0	0	0
金門縣	0	0	0	0	0	0	0	0
花蓮縣	54	≤5	16	11	≤5	10	≤5	26
宜蘭縣	36	≤5	8	≤5	≤5	≤5	≤5	31
桃園市	12	≤5	≤5	≤5	0	0	0	≤5
新竹縣	70	7	8	≤5	≤5	≤5	≤5	37
苗栗縣	24	≤5	≤5	≤5	0	≤5	≤5	13
彰化縣	6	0	≤5	0	0	≤5	0	6
南投縣	11	0	0	0	0	0	0	≤5
雲林縣	25	0	≤5	≤5	0	≤5	≤5	13
嘉義縣	≤5	≤5	0	0	0	0	≤5	≤5
屏東縣	≤5	0	≤5	0	0	0	0	≤5
台東縣	34	≤5	7	≤5	≤5	≤5	≤5	9
澎湖縣	0	0	0	0	≤5	0	0	0
基隆市	7	0	≤5	0	0	0	0	0
新竹市	8	≤5	≤5	≤5	0	≤5	≤5	0
嘉義市	0	0	0	0	0	0	0	≤5
台北市	16	8	6	≤5	≤5	≤5	≤5	8
高雄市	36	7	10	≤5	≤5	≤5	≤5	18
新北市	32	7	7	≤5	≤5	≤5	≤5	17
台中市	42	≤5	≤5	≤5	≤5	6	0	13
台南市	10	≤5	≤5	≤5	≤5	≤5	0	6
不詳	20	≤5	≤5	0	≤5	≤5	≤5	139
通報區域別								
北	195	32	29	≤17	≤17	≤17	≤17	147
中	84	≤17	≤17	≤17	≤17	≤17	≤17	62
南	81	≤17	22	≤17	≤17	≤17	≤17	52
東(含福建)	85	≤17	24	14	≤17	≤17	≤17	82
通報城鄉別								
都會	338	49	59	41	≤15	30	≤14	259
六都	35	8	7	3	≤15	4	≤14	23
非六都	303	41	52	38	≤15	26	≤14	236
平原原鄉	44	≤7	6	3	≤15	5	≤14	34
山地原鄉	63	≤7	18	0	0	9	≤14	50
不詳	338	49	59	41	≤15	30	≤14	259

註：1. 本表為使用衛福部統計處所提供「性侵害通報明細檔」，並比對原民會所提供原住民戶籍資料檔及死亡檔，所進行之統計。
2. 為配合衛生福利部及符合個人資料保護法之規定，若遇原始統計資料(人數或筆數)過小，將對資料內最小值相加現，以免受保護資料因相互減贖或推導而得之，若為跨欄者則為合計值。

表 4-34 108 年原住民族性侵害事件被害人—性別、年齡層別、族別、區域別及城鄉別

	合計	性別			年齡別						
		男性	女性	不詳	0-11 歲	12-17 歲	18-23 歲	24-29 歲	30-39 歲	40 以上	不詳
原住民族人數	765	185	580	-	98	482	109	25	34	17	-
%	100.0	24.2	75.8	-	12.8	63.0	14.2	3.3	4.4	2.2	-
全國人數	8,160	1,399	6,719	42	1,005	4,267	1,053	613	687	528	7
%	100.0	17.1	82.3	0.5	12.3	52.3	12.9	7.5	8.4	6.5	0.1
族別											
阿美族	263	60	203	-	25	173	38	≤15	≤15	≤15	-
泰雅族	154	38	116	-	19	94	25	≤15	≤15	≤15	-
排灣族	118	28	90	-	29	64	≤15	≤15	≤15	≤15	-
布農族	103	32	71	-	≤15	66	19	≤15	≤15	≤15	-
魯凱族	≤15	≤15	≤15	-	≤15	≤15	≤15	0	0	0	-
卑南族	22	≤15	17	-	≤15	≤15	≤15	≤15	≤15	0	-
鄒族	≤15	≤15	≤15	-	≤15	≤15	≤15	≤15	0	0	-
賽夏族	≤15	≤15	≤15	-	≤15	≤15	0	0	0	0	-
雅美族	≤15	0	≤15	-	0	≤15	0	0	0	0	-
邵族	≤15	0	≤15	-	≤15	≤15	0	0	0	0	-
噶瑪蘭族	≤15	0	≤15	-	0	≤15	0	0	0	≤15	-
太魯閣族	54	≤15	42	-	≤15	39	≤15	0	≤15	≤15	-
撒奇萊雅族	≤15	0	≤15	-	0	≤15	0	0	0	≤15	-
賽德克族	≤15	≤15	≤15	-	≤15	≤15	≤15	0	0	0	-
拉阿魯哇族	≤15	≤15	0	-	0	≤15	0	0	0	0	-
卡那卡那富族	0	0	0	-	0	0	0	0	0	0	-
其他	≤15	≤15	≤15	-	0	≤15	≤15	0	≤15	0	-
區域別											
北	316	74	242	-	36	204	50	11	≤10	≤10	-
中	135	25	110	-	20	86	20	≤10	≤10	0	-
南	120	32	88	-	17	74	17	≤10	≤10	≤10	-
東 (含福建)	194	54	140	-	25	118	22	≤10	14	≤10	-
城鄉別											
都會	436	91	345	-	61	271	71	≤14	≤14	≤14	-
六都	336	73	263	-	52	202	55	≤14	≤14	≤14	-
非六都	100	18	82	-	≤14	69	16	≤14	≤14	≤14	-
平地原鄉	153	45	108	-	18	94	17	≤14	≤14	≤14	-
山地原鄉	176	49	127	-	19	117	21	≤14	≤14	≤14	-

註：1. 全國資料來源為衛福部統計處 (<https://dep.mohw.gov.tw/DOS/cp-2982-14068-113.html>, date of access: 2021-04-19)。

2. 本表為使用衛福部統計處所提供「性侵害通報明細檔」，並比對原民會所提供原住戶籍資料檔及死亡檔，所進行之統計。

3. 為配合衛生福利部及符合個人資料保護法之規定，若遇原始統計資料（人數或筆數）過小，將對資料內最小值相加呈現，以免受保護資料因相互減贖或推導而得之，若為跨欄者則為合計值。

4. 其他：族別未註記

表 4-35 108 年原住民族性侵害事件被害人—教育程度別、職業別、族別、區域別及城鄉別

	教育程度別						職業別						
	學齡前 /自修	國小	國中	高中 (職)	專科/ 大學/ 研究所 以上	不詳/ 不識字	農林 漁牧/ 工礦 業	商業/ 服務業 /專門 職業	公教軍 警/家 庭管理 /退休	學生	無工作	臨時工 /其他	不詳
原住民族人數	27	114	319	147	33	125	7	30	7	18	30	5	668
%	3.5	14.9	41.7	19.2	4.3	16.3	0.9	3.9	0.9	2.4	3.9	0.7	87.3
全國人數	264	739	2,379	1,670	777	2,331	85	622	141	539	515	188	6,070
%	3.2	9.1	29.2	20.5	9.5	28.6	1.0	7.6	1.7	6.6	6.3	2.3	74.4
族別													
阿美族	7	34	105	60	11	46	≤3	14	≤3	5	11	≤3	227
泰雅族	4	22	68	24	6	30	≤3	5	≤3	≤3	7	≤3	136
排灣族	8	24	40	20	7	19	≤3	4	≤3	≤3	≤3	≤3	103
布農族	5	18	43	17	4	16	≤3	4	≤3	≤3	≤3	≤3	92
魯凱族	0	≤3	≤3	≤3	0	≤3	0	0	0	≤3	0	≤3	9
卑南族	≤3	≤3	9	7	≤3	≤3	≤3	0	≤3	≤3	≤3	≤3	17
鄒族	≤3	0	≤3	≤3	≤3	0	0	≤3	0	≤3	0	0	5
賽夏族	0	≤3	5	≤3	0	0	0	0	0	0	0	0	7
雅美族	0	0	≤3	≤3	0	0	0	0	0	0	0	0	≤3
邵族	0	≤3	≤3	0	0	0	0	0	0	0	0	0	≤3
噶瑪蘭族	0	0	≤3	≤3	0	0	0	0	0	0	0	≤3	≤3
太魯閣族	≤3	9	30	7	≤3	6	0	≤3	0	≤3	5	0	47
撒奇萊雅族	0	0	≤3	0	0	≤3	0	0	0	0	0	0	≤3
賽德克族	0	≤3	5	≤3	0	≤3	0	0	0	0	0	0	13
拉阿魯哇族	0	0	≤3	0	0	0	0	0	0	0	0	0	≤3
卡那卡那富族	0	0	0	0	0	0	0	0	0	0	0	0	0
其他	0	0	≤3	0	≤3	≤3	0	≤3	0	≤3	0	0	≤3
區域別													
北	≤19	45	131	56	≤19	62	≤14	≤14	≤14	≤14	≤14	0	286
中	≤19	24	51	24	≤19	31	≤14	≤14	≤14	≤14	≤14	≤14	121
南	≤19	18	54	24	≤19	10	≤14	≤14	≤14	≤14	≤14	≤14	104
東(含福建)	≤19	27	83	43	≤19	22	≤14	≤14	≤14	≤14	16	≤14	157
城鄉別													
都會	16	65	169	83	16	87	≤7	20	≤7	6	12	≤5	388
六都	13	55	128	62	10	68	≤7	16	≤7	3	≤10	0	299
非六都	3	10	41	21	6	19	≤7	4	0	3	≤10	≤5	89
平地原鄉	7	18	68	35	9	16	≤7	7	≤7	6	≤10	≤5	123
山地原鄉	4	31	82	29	8	22	≤7	3	0	6	≤10	≤5	157

註：1.全國資料來源為衛福部統計處 (<https://dep.mohw.gov.tw/DOS/cp-2982-14068-113.html>, date of access: 2021-04-19)。

2.本表為使用衛福部統計處所提供「性侵害通報明細檔」，並比對原民會所提供原住民戶籍資料檔及死亡檔，所進行之統計。

3.為配合衛生福利部及符合個人資料保護法之規定，若遇原始統計資料(人數或筆數)過小，將對資料內最小值相加呈現，以免受保護資料因相互減贖或推導而得之，若為跨欄者則為合計值。

4.其他：族別未註記

表 4-36 108 年原住民族性侵害事件被害人—身心障礙別、族別、區域別及城鄉別

	身心障礙別									
	非身心 障礙	智障	視障	精神 病患	聲(語) 障	聽障	肢障	多重 障礙	其他 障礙	不詳
原住民族人數	677	41	≤6	9	≤6	≤6	≤6	≤6	40	-
全國人數	7,016	334	24	171	2	14	25	56	24	494
族別										
阿美族	238	13	≤6	≤6	0	0	0	0	11	-
泰雅族	132	7	0	≤6	≤6	≤6	0	0	10	-
排灣族	106	7	0	0	0	0	0	≤6	≤6	-
布農族	93	7	0	0	0	0	0	0	≤6	-
魯凱族	9	0	0	0	0	0	0	0	0	-
卑南族	20	≤6	0	0	0	0	0	0	≤6	-
鄒族	7	0	0	0	0	0	0	0	0	-
賽夏族	7	0	0	0	0	0	0	0	0	-
雅美族	≤6	≤6	0	0	0	0	0	0	0	-
邵族	≤6	0	0	0	0	0	0	0	≤6	-
噶瑪蘭族	≤6	0	≤6	0	0	0	0	0	≤6	-
太魯閣族	43	≤6	0	≤6	≤6	≤6	≤6	0	≤6	-
撒奇萊雅族	≤6	0	0	0	0	0	0	0	0	-
賽德克族	10	≤6	0	0	0	0	0	0	≤6	-
拉阿魯哇族	≤6	0	0	0	0	0	0	0	0	-
卡那卡那富族	0	0	0	0	0	0	0	0	0	-
其他	≤6	0	0	0	0	0	0	0	0	-
區域別										
北	278	11	≤6	≤6	≤6	≤6	0	0	21	-
中	122	7	0	0	0	0	0	0	≤6	-
南	109	7	0	0	0	0	0	≤6	≤6	-
東	168	16	≤6	≤6	≤6	0	≤6	0	10	-
城鄉別										
都會	390	17	≤6	≤6	≤6	≤6	0	≤6	24	-
六都	300	13	≤6	≤6	≤6	0	0	≤6	20	-
非六都	90	≤6	0	≤6	0	≤6	0	0	≤6	-
平地原鄉	134	12	≤6	≤6	≤6	0	≤6	0	9	-
山地原鄉	153	12	0	≤6	0	≤6	0	0	7	-

註：1.身心障礙別可複選，故無法加總。

2.本表為使用衛福部統計處所提供「性侵害通報明細檔」，並比對原民會所提供原住民戶籍資料檔及死亡檔，所進行之統計。

3.全國資料來源為衛福部統計處 (<https://dep.mohw.gov.tw/DOS/cp-2982-14068-113.html>, date of access: 2021-04-19)。

4.為配合衛生福利部及符合個人資料保護法之規定，若遇原始統計資料(人數或筆數)過小，將對資料內最小值相加呈現，以免受保護資料因相互減贖或推導而得之，若為跨欄者則為合計值。

5.其他：族別未註記。

表 4-37 108 年原住民族性侵害事件相對人—性別、年齡層別、族別、區域別及城鄉別

	合計	性別			年齡別						
		男性	女性	不詳	0-11歲	12-17歲	18-23歲	24-29歲	30-39歲	40歲以上	不詳
原住民族人數	339	270	69	-	15	147	67	27	38	45	-
%	100.0	79.6	20.4	-	4.4	43.4	19.8	8.0	11.2	13.3	-
全國人數	7,690	6,534	753	403	176	1,936	1,060	485	695	1,222	2,116
%	100.0	85.0	9.8	5.2	2.3	25.2	13.8	6.3	9.0	15.9	27.5
族別											
阿美族	91	73	18	-	≤5	42	16	6	12	12	-
泰雅族	69	57	12	-	≤5	29	18	≤5	6	8	-
排灣族	49	40	≤9	-	≤5	18	9	≤5	6	9	-
布農族	48	38	10	-	≤5	21	9	7	≤5	≤5	-
魯凱族	≤9	≤9	≤9	-	≤5	≤5	≤5	0	≤5	0	-
卑南族	13	≤9	≤9	-	0	7	≤5	0	≤5	≤5	-
鄒族	≤9	≤9	≤9	-	≤5	≤5	≤5	0	0	0	-
賽夏族	≤9	≤9	≤9	-	0	≤5	0	≤5	0	0	-
雅美族	≤9	0	≤9	-	0	≤5	0	0	0	0	-
邵族	0	0	0	-	0	0	0	0	0	0	-
噶瑪蘭族	≤9	0	≤9	-	0	≤5	0	0	0	0	-
太魯閣族	35	27	≤9	-	≤5	16	≤5	≤5	≤5	≤5	-
撒奇萊雅族	0	0	0	-	0	0	0	0	0	0	-
賽德克族	11	8	≤9	-	0	≤5	≤5	≤5	≤5	≤5	-
拉阿魯哇族	0	0	0	-	0	0	0	0	0	0	-
卡那卡那富族	0	0	0	-	0	0	0	0	0	0	-
其他	≤9	≤9	0	-	0	0	≤5	0	0	≤5	-
區域別											
北	109	88	21	-	≤12	50	25	≤12	≤12	≤12	-
中	68	57	11	-	≤12	27	14	≤12	≤12	≤12	-
南	64	49	15	-	≤12	26	10	≤12	≤12	≤12	-
東（含福建）	98	76	22	-	≤12	44	18	≤12	≤12	14	-
城鄉別											
都會	150	119	31	-	≤8	63	32	11	21	≤15	-
六都	110	86	24	-	≤8	49	19	7	16	≤15	-
非六都	40	33	7	-	≤8	14	13	4	5	≤15	-
平地原鄉	73	57	16	-	≤8	35	13	4	8	≤15	-
山地原鄉	116	94	22	-	≤8	49	22	12	9	19	-

註：1.本表為使用衛福部統計處所提供「性侵害通報明細檔」，並比對原民會所提供原住戶籍資料檔及死亡檔，所進行之統計。

2.全國資料來源為衛福部統計處（<https://dep.mohw.gov.tw/DOS/cp-2982-14068-113.html>, date of access: 2021-04-19）。

3.為配合衛生福利部及符合個人資料保護法之規定，若遇原始統計資料（人數或筆數）過小，將對資料內最小值相加呈現，以免受保護資料因相互減贖或推導而得之，若為跨欄者則為合計值。

4.其他：族別未註記。

表 4-38 108 年原住民族性侵害事件被害人保護扶助人次

縣市別	合計			諮詢協談			庇護安置			陪同報案偵詢(訊)			陪同出庭			驗傷診療			法律扶助		
	合計	男性	女性	合計	男性	女性	合計	男性	女性	合計	男性	女性	合計	男性	女性	合計	男性	女性	合計	男性	女性
總計	32,162	4,553	27,609	24,722	3,590	21,132	189	36	153	435	75	360	459	83	376	233	9	224	430	48	382
新北市	2,411	439	1,972	2,013	317	1,696	1	0	1	23	0	23	22	3	19	15	2	13	86	21	65
臺北市	1,120	159	961	830	128	702	0	0	0	8	0	8	11	0	11	1	0	1	75	13	62
桃園市	4,481	400	4,081	4,019	377	3,642	12	0	12	27	2	25	80	8	72	9	0	9	90	0	90
臺中市	2,452	312	2,140	2,099	300	1,799	5	2	3	57	1	56	26	0	26	7	0	7	25	1	24
臺南市	504	45	459	463	43	420	0	0	0	6	0	6	2	0	2	7	0	7	6	1	5
高雄市	3,151	475	2,676	2,748	428	2,320	18	0	18	27	7	20	72	13	59	28	4	24	5	3	2
宜蘭縣	478	29	449	404	27	377	0	0	0	9	0	9	5	0	5	0	0	0	4	0	4
新竹縣	1,048	139	909	846	81	765	70	31	39	22	4	18	17	3	14	15	0	15	14	0	14
苗栗縣	436	53	383	335	46	289	0	0	0	12	0	12	3	0	3	4	0	4	12	2	10
彰化縣	768	59	709	418	44	374	20	0	20	9	6	3	11	3	8	2	1	1	8	1	7
南投縣	2,088	113	1,975	1,624	109	1,515	10	0	10	12	1	11	21	2	19	20	0	20	8	0	8
雲林縣	239	0	239	124	0	124	0	0	0	8	0	8	4	0	4	63	0	63	0	0	0
嘉義縣	680	96	584	526	48	478	0	0	0	21	0	21	6	1	5	0	0	0	34	2	32
屏東縣	1,735	148	1,587	1,484	138	1,346	10	0	10	24	3	21	23	2	21	8	0	8	14	0	14
臺東縣	5,846	1,759	4,087	4,484	1,287	3,197	17	0	17	122	43	79	75	27	48	18	1	17	17	3	14
花蓮縣	3,389	258	3,131	1,225	188	1,037	11	3	8	33	8	25	62	9	53	27	1	26	23	1	22
澎湖縣	26	0	26	26	0	26	0	0	0	0	0	0	0	0	0	0	0	0	0	0	0
基隆市	319	17	302	212	8	204	4	0	4	6	0	6	1	0	1	5	0	5	2	0	2
新竹市	503	52	451	413	21	392	11	0	11	9	0	9	18	12	6	2	0	2	2	0	2
嘉義市	338	0	338	294	0	294	0	0	0	0	0	0	0	0	0	2	0	2	5	0	5
金門縣	150	0	150	135	0	135	0	0	0	0	0	0	0	0	0	0	0	0	0	0	0
連江縣	0	0	0	0	0	0	0	0	0	0	0	0	0	0	0	0	0	0	0	0	0

註：資料來源：衛生福利部統計處（<https://dep.mohw.gov.tw/DOS/Ip-3154-113.html>, date of access: 2021-03-29）。

表 4-38 108 年原住民族性侵害事件被害人保護扶助人次 (續)

縣市別	經濟扶助			心理諮商與輔導			就業服務			就學或轉學服務			通譯服務			轉介戒毒中心			其他扶助		
	合計	男性	女性	合計	男性	女性	合計	男性	女性	合計	男性	女性	合計	男性	女性	合計	男性	女性	合計	男性	女性
總計	467	61	406	1,388	85	1,303	95	4	91	924	147	777	11	0	11	0	0	0	2,809	415	2,394
新北市	8	2	6	85	35	50	6	0	6	71	33	38	0	0	0	0	0	0	81	26	55
臺北市	2	0	2	36	9	27	6	0	6	54	3	51	7	0	7	0	0	0	90	6	84
桃園市	47	1	46	44	6	38	10	0	10	21	1	20	0	0	0	0	0	0	122	5	117
臺中市	19	1	18	57	1	56	9	0	9	60	1	59	0	0	0	0	0	0	88	5	83
臺南市	2	0	2	0	0	0	0	0	0	3	0	3	0	0	0	0	0	0	15	1	14
高雄市	63	2	61	53	8	45	0	0	0	16	3	13	0	0	0	0	0	0	121	7	114
宜蘭縣	11	0	11	3	-	3	5	1	4	28	1	27	0	0	0	0	0	0	9	0	9
新竹縣	25	5	20	29	13	16	1	0	1	4	2	2	0	0	0	0	0	0	5	0	5
苗栗縣	3	0	3	15	2	13	3	0	3	29	3	26	4	0	4	0	0	0	16	0	16
彰化縣	12	0	12	60	0	60	0	0	0	21	0	21	0	0	0	0	0	0	207	4	203
南投縣	26	0	26	46	0	46	0	0	0	264	0	264	0	0	0	0	0	0	57	1	56
雲林縣	0	0	0	1	0	1	0	0	0	4	0	4	0	0	0	0	0	0	35	-	35
嘉義縣	27	8	19	11	1	10	0	0	0	11	0	11	0	0	0	0	0	0	44	36	8
屏東縣	44	1	43	27	0	27	0	0	0	13	0	13	0	0	0	0	0	0	88	4	84
臺東縣	68	13	55	71	3	68	16	3	13	215	100	115	0	0	0	0	0	0	743	279	464
花蓮縣	43	2	41	833	5	828	37	0	37	86	0	86	0	0	0	0	0	0	1,009	41	968
澎湖縣	0	0	0	0	0	0	0	0	0	0	0	0	0	0	0	0	0	0	0	0	0
基隆市	42	7	35	13	2	11	2	0	2	21	0	21	0	0	0	0	0	0	11	0	11
新竹市	24	19	5	3	0	3	0	0	0	2	0	2	0	0	0	0	0	0	19	0	19
嘉義市	1	0	1	1	0	1	0	0	0	1	0	1	0	0	0	0	0	0	34	0	34
金門縣	0	0	0	0	0	0	0	0	0	0	0	0	0	0	0	0	0	0	15	0	15
連江縣	0	0	0	0	0	0	0	0	0	0	0	0	0	0	0	0	0	0	0	0	0

表 4-39 108 年原住民族性侵害事件被害人保護扶助金額

縣市別	合計	緊急生活扶助	生活扶助	急難救助	租金補助	醫療補助	庇護安置補助	心理復健補助	律師費用補助	訴訟費用補助	民間慈善團體資助	其他補助
總計	16,826,096	707,915	1,221,667	97,940	87,600	256,479	11,634,622	718,350	465,200	19,500	893,800	723,023
新北市	254,747	0	151,419	0	19,200	1,550	12,378	55,200	0	17,500	0	0
臺北市	67,079	0	0	0	0	9,079	0	8,000	50,000	0	0	0
桃園市	960,718	0	0	0	0	36,864	644,300	53,600	50,000	0	150,000	27,954
臺中市	253,380	27,626	0	0	0	7,620	139,334	34,800	30,000	0	6,000	8,000
臺南市	19,095	0	13,755	0	0	5,340	0	0	0	0	0	0
高雄市	962,638	91,693	24,000	12,000	0	5,680	338,843	134,700	0	0	358,679	164,737
宜蘭縣	84,794	0	47,474	0	0	0	0	9,600	0	0	0	41,580
新竹縣	4,203,920	0	0	0	0	26,040	4,156,800	18,000	0	2,000	0	1,580
苗栗縣	36,050	0	0	0	0	2,600	0	33,450	0	0	0	0
彰化縣	574,192	0	0	0	0	650	515,620	42,600	0	0	15,000	6,022
南投縣	969,106	72,328	43,188	0	0	33,540	620,808	69,200	35,200	0	0	120,339
雲林縣	0	0	0	0	0	0	0	0	0	0	0	0
嘉義縣	120,132	0	31,504	0	0	800	0	9,600	0	0	150,456	3,000
屏東縣	4,251,029	0	248,682	0	0	3,249	3,885,208	75,200	0	0	3,500	36,690
臺東縣	926,728	136,268	74,328	0	0	12,675	413,863	96,800	0	0	66,000	150,154
花蓮縣	1,327,176	306,866	74,328	85,940	68,400	105,202	258,840	57,600	300,000	0	88,000	4,000
澎湖縣	0	0	0	0	0	0	0	0	0	0	0	0
基隆市	659,114	37,134	342,352	0	0	1,740	130,428	0	0	0	56,000	158,967
新竹市	726,852	36,000	170,637	0	0	1,850	518,200	0	0	0	165	0
嘉義市	22,000	0	0	0	0	2,000	0	20,000	0	0	0	0
金門縣	0	0	0	0	0	0	0	0	0	0	0	0
連江縣	0	0	0	0	0	0	0	0	0	0	0	0

註：資料來源：衛生福利部統計處 (<https://dep.mohw.gov.tw/DOS/lp-3154-113.html>, date of access: 2021-03-29)。

五、國民年金、全民健保及團體意外保險統計

(一)、國民年金

國民年金於民國 97 年 10 月 1 日正式開辦，將 25 歲以上且未滿 65 歲人口未參加軍、公教、勞、農保之國民納入社會安全網。其中，原住民給付即為國民年金開辦前發放的「原住民敬老津貼」，後按國民年金法的規定以「原住民給付」的名義繼續發放。由於原住民給付是屬於福利津貼性質，不需要繳納保險費就可以領，請領對象為 55 歲至 64 歲之原住民，在國內設有戶籍，並且沒有以下任一條件的原住民才可以請領：

- (1) 現職軍公教（職）及公、民營事業人員。但每月工作收入未超過勞工保險投保薪資分級表第一級者，不在此限。
- (2) 領取政務人員、公教人員、公營事業人員月退休（職）金或軍人退休俸（終身生活補助費）。
- (3) 已領取身心障礙者生活補助或榮民就養給付。
- (4) 經政府全額補助收容安置。
- (5) 財稅機關所提供勞保局公告年度的個人綜合所得稅各類所得總額合計達 50 萬元以上。
- (6) 個人所有的土地及房屋價值合計新台幣 500 萬元以上。但下列情形的土地和房屋可以扣除價值：
 1. 土地尚未徵收及補償的公共設施保留地。
 2. 房屋屬於個人所有的唯一房屋且實際居住，但最多只能扣除 400 萬元。
 3. 土地屬於未產生經濟效益的原住民保留地。
- (7) 入獄服刑、因案羈押或拘禁。

此規定之年齡限制，應配合原住民平均餘命與全體國人平均餘命差距之縮短而逐步提高最低請領年齡至 65 歲。

108 年國民年金各項給付核付人數達 1,833,837 人，各項給付核付金額總計為 821 億餘元。其中，原住民給付 42,012 人，給付金額 18.1 億元，占 2.2%（詳表 4-42 及表 4-43）。

表 4-40 108 年國民年金核付人數及金額—給付種類及縣市別

縣市別	總計*		老年年金給付		老年基本保證年金		原住民給付		生育給付†		身心障礙年金給付		身心障礙基本保證年金		喪葬給付†		遺屬年金給付	
	核付人數	核付金額	核付人數 (年底)	核付金額	核付人數 (年底)	核付金額	核付人數 (年底)	核付金額	核付人數 (全年)	核付金額	核付人數 (年底)	核付金額	核付人數 (年底)	核付金額	核付人數 (全年)	核付金額	核付人數 (年底)	核付金額
108年1月	1,747,070	6,771,112,612	1,017,116	3,889,576,961	571,030	2,070,579,877	40,950	148,845,384	1,910	69,570,006	7,269	27,110,190	6,712	26,979,913	557	130,277	20,382	99,452,136
108年2月	1,753,171	6,772,350,300	1,026,110	3,949,883,698	567,506	2,060,469,100	41,468	150,794,192	1,770	62,769,084	7,282	27,428,554	6,720	27,286,481	562	142,073	20,295	99,140,328
108年3月	1,759,441	6,812,950,328	1,034,720	3,951,445,942	563,979	2,047,220,453	41,397	150,334,652	2,129	76,726,776	7,320	27,586,819	6,753	27,451,189	567	135,630	20,298	99,422,904
108年4月	1,766,354	6,863,228,648	1,044,424	4,046,928,762	561,238	2,041,157,238	41,409	150,583,768	1,401	50,480,346	7,367	27,644,494	6,789	27,497,538	578	146,956	20,288	99,442,392
108年5月	1,772,128	6,876,520,373	1,052,281	4,042,096,073	557,970	2,027,872,572	41,553	151,141,708	1,492	54,225,150	7,394	27,698,587	6,812	27,558,848	582	139,739	20,266	99,164,688
108年6月	1,776,585	6,849,268,108	1,059,266	4,045,712,763	554,873	2,016,160,520	41,644	151,258,576	1,476	54,287,766	7,447	27,686,545	6,858	27,546,440	589	140,105	20,248	98,886,984
108年7月	1,780,636	6,841,510,620	1,065,267	4,026,375,043	551,788	2,003,218,016	41,722	151,940,592	1,657	60,821,700	7,495	27,919,457	6,896	27,780,310	599	139,147	20,213	98,594,664
108年8月	1,783,276	6,825,751,704	1,071,152	4,037,537,386	548,724	1,992,053,260	41,826	152,305,532	1,417	50,455,806	7,545	28,110,489	6,930	27,904,498	615	205,991	20,186	98,555,688
108年9月	1,786,638	6,818,318,393	1,077,490	4,062,469,367	545,451	1,979,965,827	41,874	151,530,072	1,244	45,555,984	7,526	27,594,301	6,904	27,435,549	622	158,752	20,154	98,351,064
108年10月	1,792,701	6,874,649,749	1,085,181	4,099,193,204	542,332	1,969,936,040	41,936	152,369,972	1,785	64,800,918	7,532	27,651,879	6,899	27,431,862	633	220,017	20,140	98,243,880
108年11月	1,798,644	6,895,691,230	1,093,847	4,142,812,099	539,157	1,958,445,692	41,965	152,539,260	1,474	53,832,474	7,609	28,228,438	6,950	28,024,872	659	203,566	20,096	98,010,024
108年12月	1,804,812	6,909,768,944	1,102,473	4,169,248,907	536,099	1,943,258,392	42,012	152,453,716	1,354	49,563,750	7,652	28,155,956	6,980	27,978,506	672	177,450	20,052	98,239,008
總計	1,833,837	82,111,121,009	1,102,473	48,463,280,205	536,099	24,110,336,987	42,012	1,816,097,424	19,109	693,089,760	7,652	332,815,709	6,980	330,876,006	672	1,939,703	20,052	1,185,503,760
新北市	347,476	15,748,029,309	221,542	9,980,146,662	99,443	4,469,084,341	3,695	159,635,628	2,923	105,758,592	1,304	55,647,290	1,194	55,247,122	110	400,168	2,261	133,770,504
臺北市	265,272	12,085,894,193	163,368	7,405,838,643	84,463	3,796,870,932	897	39,639,528	2,631	95,369,406	877	39,642,323	793	39,444,967	84	197,356	4,123	246,133,440
桃園市	159,438	7,231,027,793	106,473	4,786,321,654	34,729	1,561,714,110	4,366	187,824,888	2,525	92,304,552	738	33,272,113	669	33,035,916	69	236,197	1,810	106,141,392
臺中市	195,080	8,744,361,898	122,787	5,395,612,247	51,871	2,336,430,736	2,093	89,466,480	2,552	91,761,840	991	42,199,120	908	42,028,149	83	170,971	2,215	130,491,648
臺南市	132,175	5,889,131,345	79,194	3,439,923,675	40,494	1,825,003,844	437	18,437,496	1,259	46,102,440	603	25,751,933	549	25,641,913	54	110,020	1,499	87,817,800
高雄市	219,704	9,592,486,388	135,136	5,690,750,646	62,779	2,824,958,733	2,111	90,417,016	2,035	73,709,754	986	43,445,528	910	43,162,103	76	283,425	1,983	117,181,344
宜蘭縣	38,181	1,679,396,234	19,725	838,117,623	14,639	657,100,128	1,169	50,440,084	290	10,501,128	114	5,144,126	99	5,111,082	15	33,044	433	25,680,312
新竹縣	40,323	1,820,542,280	22,331	996,256,594	13,135	588,145,456	1,443	62,663,020	465	16,953,672	194	8,714,355	177	8,650,278	17	64,077	515	30,430,512
苗栗縣	40,402	1,828,456,858	23,027	1,025,513,840	12,767	573,870,136	791	34,291,856	332	12,002,256	177	7,386,681	161	7,354,815	16	31,866	626	36,730,008
彰化縣	82,472	3,682,467,464	46,911	2,038,422,297	26,126	1,174,650,872	369	15,705,612	1,009	36,838,476	390	16,832,352	353	16,743,856	37	88,496	1,167	68,821,872
南投縣	32,266	1,410,286,068	16,314	679,921,779	10,396	466,245,036	2,151	92,840,520	359	12,875,784	127	5,157,204	111	5,125,966	16	31,238	403	23,512,272
雲林縣	38,616	1,708,394,004	19,491	825,223,175	14,498	650,123,459	145	6,091,412	374	13,538,946	154	6,517,699	142	6,488,547	12	29,152	632	37,236,696
嘉義縣	29,123	1,263,081,389	16,179	659,552,709	8,782	394,098,756	480	20,781,184	264	9,455,046	165	7,933,634	154	7,905,200	11	28,434	510	29,904,336
屏東縣	55,791	2,381,485,929	30,555	1,216,987,985	12,782	577,682,812	5,401	233,085,136	583	20,988,984	245	9,978,213	224	9,901,087	21	77,126	436	25,777,752
臺東縣	20,689	915,941,145	7,184	304,794,737	4,071	183,552,944	7,392	320,293,980	246	8,857,752	51	1,867,022	43	1,830,832	8	36,190	122	7,093,632
花蓮縣	32,050	1,426,981,188	13,438	581,493,934	8,174	367,527,916	7,836	341,587,344	312	11,249,688	133	6,006,241	126	5,975,953	7	30,288	347	21,159,096
澎湖縣	6,356	240,235,411	4,046	134,586,222	1,663	74,305,068	30	1,277,056	75	2,741,298	16	640,966	13	631,870	3	9,096	50	2,928,072
基隆市	38,359	1,752,848,718	20,158	923,857,242	14,987	674,180,428	875	37,618,732	182	6,686,202	153	6,487,414	142	6,463,090	11	24,324	220	13,300,560
新竹市	31,223	1,405,370,455	18,335	812,995,532	10,261	461,907,656	207	8,823,296	393	14,469,324	115	4,696,790	104	4,661,356	11	35,434	370	22,138,368
嘉義市	20,501	929,022,490	10,653	475,361,936	8,044	363,107,416	58	2,525,088	139	5,040,822	102	4,652,701	93	4,632,717	9	19,984	285	16,584,288
金門縣	7,377	332,416,525	5,127	228,901,152	1,594	71,937,332	55	2,289,268	142	5,189,082	16	747,834	14	745,017	2	2,817	38	2,260,608
連江縣	963	43,263,925	499	22,699,921	401	17,838,876	11	362,800	19	694,716	1	94,170	1	94,170	0	0	7	409,248

註：1.資料來源：衛生福利部 (<https://dep.mohw.gov.tw/DOS/lp-3154-113.html>, date of access: 2021-03-29)。

2.*國民年金實計保險給付包括年金給付及一次給付(生育、喪葬)，故核付人數總計資料係以最新年度年底各項年金之核付人數加上歷年生育給付及喪葬給付之總人數。

3.†生育給付、喪葬給付係一次給付，其核付人數之年度合計值採累計方式，其餘核付人數之年度合計值則採年底數。

表 4-41 108 年國民年金核付人數及金額—給付種類、年齡層別及性別

年齡&性別	總計		老年年金給付		老年基本保證年金		原住民給付		生育給付†		身心障礙年金給付*		身心障礙基本保證年金		喪葬給付†		遺屬年金給付	
	人數	金額	人數 (年底)	金額	人數 (年底)	金額	人數 (年底)	金額	人數 (全年)	金額	人數 (年底)	金額	人數 (年底)	金額	人數 (全年)	金額	人數 (年底)	金額
小計	21,321,456	82,111,121,009	12,729,327	48,463,280,205	6,640,147	332,815,709	499,756	1,816,097,424	19,109	693,089,760	89,438	332,815,709	242,618	1,185,503,760	12,279	1,122,238,020	1,088,782	4,387,759,144
總計	9,290,434	35,332,798,893	5,677,694	20,995,832,868	2,416,440	187,132,116	193,812	704,212,616	0	-	52,800	187,132,116	124,875	610,359,288	8,459	773,121,960	816,354	3,291,218,082
男	12,031,022	46,778,322,116	7,051,633	27,467,447,337	4,223,707	145,683,593	305,944	1,111,884,808	19,109	693,089,760	36,638	145,683,593	117,743	575,144,472	3,820	349,116,060	272,428	1,096,541,062
女	48,049	440,516,689	0	0	0	3,342,091	0	0	6,210	223,381,956	745	3,342,091	16,830	82,244,232	323	29,520,420	23,941	102,027,990
25-29 歲	26,763	138,656,111	-	0	0	2,056,272	0	0	0	-	452	2,056,272	10,668	52,145,016	212	19,373,910	15,431	65,080,913
男	21,286	301,860,578	0	0	0	1,285,819	0	0	6,210	223,381,956	293	1,285,819	6,162	30,099,216	111	10,146,510	8,510	36,947,077
女	79,202	614,296,177	0	0	0	9,859,235	0	0	6,918	249,988,506	2,284	9,859,235	22,940	112,051,128	451	41,210,880	46,609	201,186,428
30-34 歲	47,108	236,756,692	-	0	0	6,318,394	0	0	0	-	1,440	6,318,394	14,138	69,007,008	309	28,235,670	31,221	133,195,620
男	32,094	377,539,485	0	0	0	3,540,841	0	0	6,918	249,988,506	844	3,540,841	8,802	43,044,120	142	12,975,210	15,388	67,990,808
女	115,012	741,665,011	0	0	0	18,752,094	0	0	4,842	177,727,302	4,767	18,752,094	33,668	164,488,464	739	67,536,960	70,996	313,160,191
35-39 歲	74,643	378,152,678	-	0	0	11,601,878	0	0	0	-	2,926	11,601,878	19,490	95,232,984	505	46,157,040	51,722	225,160,776
男	40,369	363,512,333	0	0	0	7,150,216	0	0	4,842	177,727,302	1,841	7,150,216	14,178	69,255,480	234	21,379,920	19,274	87,999,415
女	122,950	677,976,665	0	0	0	22,738,052	0	0	1,083	39,855,006	6,770	22,738,052	30,271	147,928,536	1,034	94,497,900	83,792	372,957,171
40-44 歲	82,982	438,220,409	-	0	0	13,181,890	0	0	0	-	3,931	13,181,890	17,187	84,003,024	758	69,268,740	61,106	271,766,755
男	39,968	239,756,256	0	0	0	9,556,162	0	0	1,083	39,855,006	2,839	9,556,162	13,084	63,925,512	276	25,229,160	22,686	101,190,416
女	133,691	724,667,036	0	0	0	23,989,712	0	0	48	1,771,350	8,064	23,989,712	26,048	127,544,088	1,517	138,658,950	98,014	432,702,936
45-49 歲	92,087	501,806,548	-	0	0	15,139,274	0	0	0	-	5,329	15,139,274	14,404	70,429,632	1,077	98,443,560	71,277	317,794,082
男	41,604	222,860,488	0	0	0	8,850,438	0	0	48	1,771,350	2,735	8,850,438	11,644	57,114,456	440	40,215,390	26,737	114,908,854
女	154,719	814,272,683	-	0	0	30,100,786	0	0	7	329,076	10,859	30,100,786	23,966	116,864,664	1,931	176,482,650	117,956	490,495,507
50-54 歲	103,683	555,595,361	-	0	0	17,282,109	0	0	0	-	6,881	17,282,109	12,444	60,753,840	1,372	125,394,480	82,986	352,164,932
男	51,036	258,677,322	-	0	0	12,818,677	0	0	7	329,076	3,978	12,818,677	11,522	56,110,824	559	51,088,170	34,970	138,330,575
女																		

註：1.資料來源：衛生福利部 (<https://dep.mohw.gov.tw/DOS/lp-3154-113.html>, date of access: 2021-03-29)。

2.†喪葬給付及遺屬年金給付之年齡層別按被保險人死亡日期計算，生育給付之年齡層別按被保險人分娩日期計算；其餘各項給付之年齡層別均按核付月份計算。

3.*身心障礙年金給付包含「勞併國」係指勞保被保險人請領勞保失能年金給付，具有國保年資者，按國保給付標準由國保支應之資料。

表 4-41 108 年國民年金核付人數及金額—給付種類、年齡層別及性別 (續)

年齡&性別	總 計		老年年金給付		老年基本保證年金		原住民給付		生育給付†		身心障礙年金給付*		身心障礙基本保證年金		喪葬給付†		遺屬年金給付	
	人數	金額	人數 (年底)	金額	人數 (年底)	金額	人數 (年底)	金額	人數 (全年)	金額	人數 (年底)	金額	人數 (年底)	金額	人數 (全年)	金額	人數 (年底)	金額
小計	471,476	2,003,529,618	-	0	0	41,518,745	261,910	952,463,768	1	36,564	13,593	41,518,745	22,531	110,389,776	2,559	233,878,110	170,882	665,242,655
55-59 歲																		
男	247,431	1,098,541,397	-	0	0	23,398,016	100,965	367,415,256	0	-	8,517	23,398,016	10,725	52,632,216	1,780	162,684,750	125,444	492,411,159
女	224,045	904,988,221	-	0	0	18,120,729	160,945	585,048,512	1	36,564	5,076	18,120,729	11,806	57,757,560	779	71,193,360	45,438	172,831,496
60-64 歲																		
小計	504,852	2,227,653,447	-	0	0	73,568,866	237,846	863,633,656	0	-	18,294	73,568,866	22,283	108,908,688	3,725	340,452,150	222,704	841,090,087
男	290,743	1,313,598,456	-	0	0	40,599,132	92,847	336,797,360	0	-	10,438	40,599,132	9,695	47,448,408	2,446	223,563,810	175,317	665,189,746
女	214,109	914,054,991	-	0	0	32,969,734	144,999	526,836,296	0	-	7,856	32,969,734	12,588	61,460,280	1,279	116,888,340	47,387	175,900,341
65-69 歲																		
小計	7,014,516	27,912,673,496	6,787,264	27,013,983,913	0	81,880,011	0	-	0	-	18,126	81,880,011	22,523	109,926,936	0	0	186,603	706,882,636
男	3,209,346	12,353,255,439	3,041,779	11,703,670,366	0	44,436,111	0	-	0	-	10,004	44,436,111	8,426	41,124,552	0	0	149,137	564,024,410
女	3,805,170	15,559,418,057	3,745,485	15,310,313,547	0	37,443,900	0	-	0	-	8,122	37,443,900	14,097	68,802,384	0	0	37,466	142,858,226
70-74 歲																		
小計	5,277,289	19,290,137,911	5,185,896	18,912,419,201	0	26,793,285	0	-	0	-	5,880	26,793,285	19,192	93,630,096	0	0	66,321	257,295,329
男	2,371,350	8,464,741,708	2,309,662	8,217,335,939	0	13,011,856	0	-	0	-	2,860	13,011,856	6,803	33,222,168	0	0	52,025	201,171,745
女	2,905,939	10,825,396,203	2,876,234	10,695,083,262	0	13,781,429	0	-	0	-	3,020	13,781,429	12,389	60,407,928	0	0	14,296	56,123,584
75-79 歲																		
小計	3,777,050	13,512,747,027	756,167	2,536,877,091	3,017,497	272,832	0	-	0	-	56	272,832	2,366	11,527,152	0	0	964	4,718,214
男	1,565,122	5,576,085,565	326,253	1,074,826,563	1,237,264	107,184	0	-	0	-	22	107,184	895	4,360,440	0	0	688	3,257,944
女	2,211,928	7,936,661,462	429,914	1,462,050,528	1,780,233	165,648	0	-	0	-	34	165,648	1,471	7,166,712	0	0	276	1,460,270
80-84 歲																		
小計	2,146,255	7,794,843,280	-	-	2,146,255	0	-	-	-	-	0	0	0	0	0	0	0	0
男	769,361	2,793,768,054	-	-	769,361	0	-	-	-	-	0	0	0	0	0	0	0	0
女	1,376,894	5,001,075,226	-	-	1,376,894	0	-	-	-	-	0	0	0	0	0	0	0	0
85-89 歲																		
小計	1,001,463	3,635,632,828	-	-	1,001,463	0	-	-	-	-	0	0	0	0	0	0	0	0
男	297,830	1,080,588,003	-	-	297,830	0	-	-	-	-	0	0	0	0	0	0	0	0
女	703,633	2,555,044,825	-	-	703,633	0	-	-	-	-	0	0	0	0	0	0	0	0
90 歲以上																		
小計	474,932	1,720,509,141	-	-	474,932	0	-	-	-	-	0	0	0	0	0	0	0	0
男	111,985	403,032,472	-	-	111,985	0	-	-	-	-	0	0	0	0	0	0	0	0
女	362,947	1,317,476,669	-	-	362,947	0	-	-	-	-	0	0	0	0	0	0	0	0

(二)、原住民團體意外保險摘要

原住民族委員會為加強對經濟弱勢原住民之生活保障，補助對象為低收入戶、中低收入戶原住民及無固定雇主之原住民勞工。

保障範圍	於保險期間內，被保險人因遭受意外傷害事故，致其身體蒙受傷害而於180日內身故或殘廢。	年度 項目	108年度辦理狀況
保險對象	1. 原住民低收入戶 2. 原住民中低收入戶 3. 原住民15歲-65歲勞動人口無公教人員保險、勞工保險、農民健康保險及漁民保險者	預算金額	1,785萬3,740元整
意外身故保額	新臺幣30萬元整	得標廠商	兆豐產物保險
意外殘廢保額	依殘廢等級給付新臺幣1.5萬元~30萬元整	決標價	1,344萬2816元整
保障限制	1. 被保險人不包括各縣(市)政府及鄉(鎮、市、區)公所已投保意外險，保險額度大於或等於新臺幣30萬元者 2. 未滿15歲之被保險人依保險法第107條辦理	補助對象	1. 原住民低收入戶：約3萬1258人。 2. 原住民中低收入戶：約2萬1082人。 3. 無固定雇主之原住民勞工人口：約2萬679人。 4. 勞工投保勞工保險投保薪資為基本工資(含以下)勞工人口：約4萬1758人。
受益人	1. 身故保險金受益人為法定繼承人 2. 殘廢保險金受益人為被保險人本人	受益對象人數	約10萬5022人。
		理賠件數	45
		理賠結算金額	1148萬
		理賠率	100%
		當年結算後有退還保險費回饋	無
		事故發生後兩年內仍可受理	被保險人仍可受理(110年1月10日前)

(三)、原住民全民健康保險辦理摘要

按原住民基本法第 26 條，政府對原住民參加社會保險或使用醫療及福利資源無力負擔者，得予補助。原住民族地區幅員遼闊且部落分散各處，長期處於醫療資源分佈不均的處境，本會自 87 年訂定補助原住民全民健康保險保險費實施要點，補助因經濟困難致無法參加全民健保之原住民健保費，維護其就醫權益。補助對象如下：

- (1) 戶籍資料登載具原住民身分，須符合投保全民健康保險第六類第二目之保險對象資格，且年齡未滿二十歲及年滿五十五歲以上。
- (2) 設籍臺東縣蘭嶼鄉投保全民健康保險第二類、第三類、第六類第二目之原住民。

表 4-42 108 年度原住民族委員會補助原住民健保費經費支出一覽表

月份	補助原住民年滿 55 歲及未滿 20 歲保費減免人次一覽表	設籍蘭嶼鄉原住民第二、三類、第六類第二目保費減免統計一覽表	總人次	應撥付總金額
	人次	人次		
1	56,747	1,243	57,990	44,612,600
2	57,550	1,239	58,789	52,480,859
3	57,191	1,227	58,418	45,985,897
4	57,793	1,249	59,042	52,802,748
5	57,107	1,249	58,356	45,682,140
6	58,106	1,287	59,393	53,937,018
7	57,490	1,277	58,767	45,485,250
8	57,953	1,280	59,233	54,171,072
9	57,532	1,285	58,817	47,335,153
10	57,856	1,272	59,128	52,121,484
11	57,543	1,279	58,822	45,975,350
12	58,237	1,284	59,521	52,066,514
合計	691,105	15,171	706,276	592,656,085

資料來源：原住民族委員會。

六、社會福利工作人員

108 年底投入社會服務工作之志願服務隊有 5,718 隊，隊員 321,743 人，其中具原住民身分者共 5,709 人，占 1.8%；女性 3,908 人（68.5%），男性 1,801 人（31.5%）（詳表 4-45）。

表 4-43 108 年地方政府社會處（局）所轄志工人數—縣市別

縣市別	總隊數	隊員總人數			隊員具原住民身分		
		總計	男	女	總計	男	女
總計	5,718	321,743	102,559	219,184	5,709	1,801	3,908
新北市	584	47,340	13,252	34,088	714	202	512
臺北市	299	30,524	10,627	19,897	219	86	133
桃園市	480	23,843	6,625	17,218	166	69	97
臺中市	675	32,997	11,135	21,862	97	22	75
臺南市	558	26,843	9,035	17,808	49	19	30
高雄市	436	31,027	10,264	20,763	190	61	129
宜蘭縣	201	13,595	4,858	8,737	233	100	133
新竹縣	125	6,224	1,973	4,251	13	5	8
苗栗縣	227	6,318	2,015	4,303	6	2	4
彰化縣	399	29,127	11,179	17,948	48	22	26
南投縣	113	6,662	2,536	4,126	—	—	—
雲林縣	160	6,871	2,350	4,521	—	—	—
嘉義縣	123	5,188	1,596	3,592	18	4	14
屏東縣	513	18,752	4,741	14,011	1,023	293	730
臺東縣	190	8,119	2,277	5,842	1,529	545	984
花蓮縣	169	7,654	2,060	5,594	1,274	323	951
澎湖縣	41	803	189	614	—	—	—
基隆市	129	6,540	1,980	4,560	85	33	52
新竹市	126	6,231	1,807	4,424	37	10	27
嘉義市	91	4,040	1,144	2,896	3	3	—
金門縣	72	2,999	910	2,089	5	2	3
連江縣	7	46	6	40	—	—	—

註：資料來源：衛生福利部（<https://dep.mohw.gov.tw/DOS/Ip-3154-113.html>, date of access: 2021-03-29）。依據「直轄市、縣（市）社會處（局）推展志願服務志工人數編製說明」，其統計範圍及對象為：凡由本府社會處（局）主管並依據志願服務法相關規定參與志願服務工作之社會大眾，均為統計對象。

108 年底，全國共有 14,989 名社會工作專職人員，其中 745 名具原住民身分，占 5.0%；大部分為女性，共 611 人（82.0%），男性 134 人（18.0%）（詳表 4-46）。領有社會工作師執照者，108 年底全國共有 7,774 人，具原住民身分者 120 人，占 1.5%；其中女性 99 人，男性 21 人（詳表 4-47）。本會轄下之原住民族家庭服務中心共 62 間，專業人員數 214 名（詳表 4-48）。

表 4-44 108 年社會工作專職人員數—縣市別

縣市別	全國			原住民身分		
	總計	男	女	總計	男	女
總計	14,989	2,810	12,179	745	134	611
新北市	1,385	276	1,109	25	2	23
臺北市	1,803	346	1,457	7	3	4
桃園市	1,133	216	917	39	5	34
臺中市	1,576	231	1,345	20	4	16
臺南市	862	151	711	2	-	2
高雄市	1,977	367	1,610	57	9	48
宜蘭縣	403	85	318	20	4	16
新竹縣	354	97	257	30	28	2
苗栗縣	529	97	432	15	1	14
彰化縣	597	110	487	3	1	2
南投縣	609	134	475	22	1	21
雲林縣	535	92	443	2	-	2
嘉義縣	201	42	159	2	2	-
屏東縣	765	134	631	127	13	114
臺東縣	426	65	361	150	20	130
花蓮縣	600	129	471	212	40	172
澎湖縣	201	38	163	2	-	2
基隆市	238	55	183	2	-	2
新竹市	435	73	362	6	1	5
嘉義市	207	50	157	1	-	1
金門縣	122	16	106	1	-	1
連江縣	31	6	25	-	-	-

註：資料來源：衛生福利部（<https://dep.mohw.gov.tw/DOS/lp-3154-113.html>, date of access: 2021-03-29）。

表 4-45 92—108 年領有社會工作師執照人數—性別

年底別	總計			具原住民身分		
	合計	男	女	合計	男	女
92	872	86	786	—	—	—
93	1,019	97	922	—	—	—
94	1,053	104	949	—	—	—
95	1,117	104	1,013	—	—	—
96	1,208	111	1,097	—	—	—
97	1,286	120	1,166	—	—	—
98	1,599	163	1,436	—	—	—
99	1,817	211	1,606	—	—	—
100	2,115	239	1,876	—	—	—
101	3,112	398	2,714	5	2	3
102	3,837	521	3,316	6	3	3
103	4,471	638	3,833	9	4	5
104	5,107	731	4,376	19	7	12
105	5,613	822	4,791	26	8	18
106	6,234	930	5,304	53	12	41
107	7,033	1,105	5,928	77	14	63
108	7,774	1,228	6,546	120	21	99

註：資料來源：衛生福利部（<https://dep.mohw.gov.tw/DOS/lp-3154-113.html>, date of access: 2021-03-29）。

表 4-46 108 年全國原住民族家庭服務中心及專業人員數

序號	縣市	原家中心	人數
1	基隆市	基隆市都會區原住民族家庭服務中心	3
2	新北市	新北市都會西區原住民族家庭服務中心	3
3		烏來區原住民族家庭服務中心	3
4	桃園市	桃園市都會北區原住民族家庭服務中心	3
5		桃園市都會南區原住民族家庭服務中心	3
6		復興區原住民族家庭服務中心	4
7	新竹縣	尖石鄉原住民族家庭服務中心	4
8		五峰鄉原住民族家庭服務中心	3
9		關西、竹東鎮原住民族家庭服務中心	3
10	苗栗縣	泰安及獅潭鄉原住民族家庭服務中心	4
11		南庄鄉原住民族家庭服務中心	3
12		苗栗縣都會區原住民族家庭服務中心	3
13	臺中市	和平區原住民族家庭服務中心	3
14		臺中市都會區原住民族家庭服務中心	3
15	嘉義縣	阿里山鄉原住民族家庭服務中心	3
16	南投縣	信義鄉原住民族家庭服務中心	4
17		仁愛鄉原住民族家庭服務中心	4
18		埔里及魚池區原住民族家庭服務中心	3
19	高雄市	高雄市都會南區原住民族家庭服務中心	3
20		高雄市都會北區原住民族家庭服務中心	3
21		那瑪夏區原住民族家庭服務中心	3
22		桃源區原住民族家庭服務中心	4
23		茂林區原住民族家庭服務中心	3
24		屏東縣	三地門鄉原住民族家庭服務中心
25	牡丹鄉原住民族家庭服務中心		3
26	春日鄉原住民族家庭服務中心		4
27	來義鄉原住民族家庭服務中心		4
28	泰武鄉原住民族家庭服務中心		4
29	瑪家鄉原住民族家庭服務中心		4
30	霧臺鄉原住民族家庭服務中心		3
31	獅子鄉原住民族家庭服務中心		3
32	宜蘭縣	大同鄉原住民族家庭服務中心	4
33		南澳鄉原住民族家庭服務中心	4
34		都會區原住民族家庭服務中心	3
35	花蓮縣	秀林鄉原住民族家庭服務中心	4
36		花蓮市原住民族家庭服務中心	4

序號	縣市	原家中心	人數
37		新城鄉原住民族家庭服務中心	4
38		吉安鄉原住民族家庭服務中心	4
39		壽豐鄉原住民族家庭服務中心	4
40		鳳林鎮原住民族家庭服務中心	3
41		萬榮鄉原住民族家庭服務中心	4
42		光復鄉原住民族家庭服務中心	4
43		瑞穗鄉原住民族家庭服務中心	4
44		玉里鎮原住民族家庭服務中心	4
45		卓溪鄉原住民族家庭服務中心	4
46		富里鄉原住民族家庭服務中心	3
47		豐濱鄉原住民族家庭服務中心	4
48	臺東縣	卑南鄉原住民族家庭服務中心	4
49		臺東市原住民族家庭服務中心	4
50		長濱鄉原住民族家庭服務中心	3
51		關山鎮原住民族家庭服務中心	3
52		成功鎮原住民族家庭服務中心	4
53		池上鄉原住民族家庭服務中心	3
54		鹿野鄉原住民族家庭服務中心	3
55		東河鄉原住民族家庭服務中心	3
56		太麻里鄉原住民族家庭服務中心	4
57		蘭嶼鄉原住民族家庭服務中心	3
58		海端鄉原住民族家庭服務中心	3
59		大武鄉原住民族家庭服務中心	3
60		達仁鄉原住民族家庭服務中心	3
61		延平鄉原住民族家庭服務中心	3
62		金峰鄉原住民族家庭服務中心	3

註：資料來源：原住民族委員會

肆、國際比較

此國際比較主要針對澳洲、紐西蘭、加拿大、美國等各國之人口及健康統計數據，以進行國際原住民族統計數據比較。在指標的選擇上，以「108年原住民族人口及健康統計」呈現之指標為主，並考慮各項指標之可比較性之後，及各國於該指標的完整度，初步選定人口、生育率、平均餘命、及死亡率等四類指標進行資料蒐集。在資料的選擇上，因個別研究計畫，可能在收案的涵蓋比例不同，代表性不足，資料品質不確定，及各國原住民對其資料引用等顧慮下，則以各國政府之公開資料為主。在資料的呈現上，若有2019年的資料，則盡量擷取2019年的數據；若無，則擷取最近年度之數據。最後一次資料擷取日期為2021/06/16。

美、加、紐、澳皆以問卷方式獲取國民種族資訊。

美：What is the person's race?

加：Is this person an aboriginal person, that is, First Nations (North American Indian), Metis, or Inuk (Inuit)?

紐：Which ethnic group do you belong to?

澳：Is the person of Aboriginal and/or Torres Strait Island Origin?

其中在紐西蘭毛利人方面，又分為毛利人文化認同 (culture affiliation) 或毛利人血統 (ancestry) 兩種定義，因依毛利人文化認同定義之資料較為齊全，此處擷取毛利人文化認同之資料。

在人口方面，紐西蘭毛利人佔全國總人口數 16.5%，佔比最高，其次為加拿大，佔 4.9% (詳表 5-1)。美國印地安及阿拉斯加原住民及夏威夷及太平洋島民僅佔 0.9% 及 0.2%。自 1997 年起，美國行政管理和預算局 (Office of management and budget, OMB) 將種族區分為五大類：即白人、黑人、美國印地安及阿拉斯加原住民、亞洲人、及夏威夷及太平洋島民等五類。在 2010 年美國人口普查中，種族為複選項目，即一名受訪者可選擇多種族。若考慮同時選擇印地安及阿拉斯加原住民及其他種族者，印地安及阿拉斯加原住民佔比可提升至 1.7%。相同的，若考慮同時選擇夏威夷及太平洋島民及其他種族者，夏威夷及太平洋島民佔比可提升至 0.4%。本表僅呈現填寫單一種族之數據。

美、加、紐、澳之原住民族之性比例大致都在 93 以上，台灣原住民族與其差距不大，僅泰雅族 (90.0)、鄒族 (89.0) 與邵族 (90.0) 略低於此四個國家之原住民族性比例。而在年齡結構上，澳洲原住民暨托勒斯海峽島民及紐西蘭毛利人較美國及加拿大各原住民族之年齡結構較為年輕；澳洲原住民暨托勒斯海峽島民及紐西蘭毛利人之扶養比亦較美國及加拿大各原住民族為高，尤其是在扶幼比方面；也因此，澳洲原住民暨托勒斯海峽島民及紐西蘭毛利人之老化指數，較美國及加拿大各原住民族為低。相較這四個國家之原住民族，台灣原住民族老化指數為最高 (41.9%)。

在總生育率方面，各國定義略有不同。澳洲及加拿大為 15-49 歲婦女生育率，紐西蘭為 11-49 歲，美國則為 10-49 歲。除加拿大梅蒂斯族及美國印地安及阿拉斯加原住民，美、加、紐、澳各原住民族總生育率皆達到穩定人口的替換水準 2.10 人，台灣原住民族總生育率則又低於加拿大梅蒂斯族及美國印地安及阿拉斯加原住民，僅有 1.54 人。

在平均餘命方面，台灣原住民族男性 0 歲平均餘命 68.7 歲，僅高於加拿大因紐特人 (Inuit) 的 64 歲；台灣原住民族女性 0 歲平均餘命則與加、紐、澳之原住民族女性差距不大 (詳表 5-2)。有趣的是，美國印地安及阿拉斯加原住民及夏威夷及太平洋島民女性 0 歲平均餘命均高於

80 歲，夏威夷及太平洋島民女性 0 歲平均餘命甚至高出美國非西班牙裔白人 0.5 歲。

值得注意的是，在死亡率部分，加拿大因死亡檔中無種族資訊，無法於政府公開資料中擷取相關資料；美國政府公開之死亡率資料中，夏威夷及太平洋島民與亞洲人合併，亞洲人在美國 OMB 的定義中包含印度人、日本人、中國人、韓國人等東亞人種，且亞洲人佔比（4.8%）遠高於夏威夷及太平洋島民（0.2%），夏威夷及太平洋島民與亞洲人合併之數據恐無法反應夏威夷及太平洋島民之死亡種況，故省略不計。另一方面，澳洲原住民暨托勒斯海峽島民以澳洲 2001 年之標準人口進行年齡標準化，此標準人口之年齡結構較台灣及紐西蘭採用之 WHO 2000 年標準人口之年齡結構老，若將澳洲原住民暨托勒斯海峽島民之死亡率以 WHO 2000 年標準人口進行標準化，其年齡標準化死亡率將小於目前澳洲政府公布之數據。美國亦以美國 2000 年之標準人口進行年齡標準化，其標準人口之年齡結構亦老於 WHO 2000 年標準人口，因此亦有相同問題。此外，美國的死亡通報及人口資料上的種族資訊，在通報上有不一致的現象；美國 CDC 統計報告指出（Health, United States, 2017），除白人及黑人外，死亡率在其他種族均有低估的現象。因此，在死亡率方面，並不進行國際比較，僅呈現各國之資料。（詳表 5-3）

在未滿一歲之嬰兒死亡率上，以美國印地安及阿拉斯加原住民之嬰兒死亡率最高，為每千活產 7.7 名，其次為台灣原住民族每千活產 6.5 名，最低為紐西蘭毛利人每千活產 5.9 名。其中，澳洲原住民暨托勒斯海峽島民與台灣之嬰兒死亡率分別為其主流族群之 1.7 倍與 2.0 倍，美國印地安及阿拉斯加原住民為 1.4 倍，而紐西蘭毛利人之嬰兒死亡率為 1.5 倍。

而在未滿月的新生兒死亡率上，以澳洲原住民暨托勒斯海峽島民最高，為每千活產 4.5 名，其次台灣原住民族，為每千活產 4.1 名，紐西蘭毛利人每千活產死亡率 3.7 名，美國印地安及阿拉斯加原住民每千活產死亡率為 4.0 名。新生兒死亡率分別為主流族群之：台灣原住民 1.6 倍、澳洲原住民暨托勒斯海峽島民 2.1 倍、美國印地安及阿拉斯加原住民 1.1 倍、紐西蘭毛利人 1.4 倍。

整體而言，紐西蘭毛利人在紐西蘭佔比高，族群年輕，平均餘命與主流族群差距不大。而台灣原住民族，平均餘命少主流族群約 7~9 歲，且死亡率約為主流族群約兩倍。而美國及加拿大各原住民族則因上述資料問題，使用上需注意其死亡率低估及平均餘命高估之現象，避免過度解讀。

表 5-1 各國原住民族人口特性及生育率—美、加、紐、澳

指標	單位	2019 年	澳洲 ¹		紐西蘭 ²		加拿大 ³						美國 ⁴					
		臺灣	年份	原住民暨托勒 斯海峽島民	年份	毛利人	年分	合計 ⁵	年份	第一民族	年份	梅蒂斯	年份	因紐特	年份	印地安及阿 拉 斯加原住民	年份	夏威夷及 太平洋島民
全國人口數	人	23,603,121	2016	24,190,907	2018	4,699,795	2016	34,460,065	2016	34,460,065	2016	34,460,065	2016	34,460,065	2010	308,745,538	2010	308,745,538
原住民族人口數	人	571,426	2016	798,365	2018	775,836	2016	1,673,785	2016	977,235	2016	587,545	2016	65,025	2010	2,932,248	2010	540,013
原住民族人口佔比	%	2.4	2016	3.3	2018	16.5	2016	4.9	2016	2.8	2016	1.7	2016	0.2	2010	0.9	2010	0.2
性比例	-	93.9	2016	99.6	2018	97.5	2016	94.6	2016	93.2	2016	97.1	2016	97.1	2010	99.6	2010	103
0-14 歲	%	19.5	2016	34.4	2018	32.1	2016	26.8	2016	29.2	2016	22.3	2016	33	2010	25	2010	24.2
15-64 歲	%	72.3	2016	61.4	2018	61.7	2016	65.9	2016	64.4	2016	69	2016	62.2	2010	67.9	2010	70
65 歲以上	%	8.2	2016	4.3	2018	6.2	2016	7.3	2016	6.4	2016	8.7	2016	4.7	2010	7.1	2010	5.8
扶幼比	-	27.0	2016	56.0	2018	52.0	2016	40.7	2016	45.4	2016	32.3	2016	53.1	2010	36.8	2010	34.5
扶老比	-	11.3	2016	6.9	2018	10.0	2016	11	2016	9.9	2016	12.6	2016	7.6	2010	10.4	2010	8.3
扶養比	-	38.3	2016	62.9	2018	62.1	2016	51.7	2016	55.3	2016	44.9	2016	60.7	2010	47.2	2010	42.8
老化指數	-	41.9	2016	12.4	2018	19.3	2016	27.1	2016	21.7	2016	39	2016	14.2	2010	28.3	2010	23.9
總生育率 ⁶	人	1.54	2018	2.37	2013	2.49 ⁷	2010- 2011	2.20 ⁸	2010- 2011	2.4	2010- 2011	1.81 ⁸	2010- 2011	2.75 ⁸	2018	1.65 ⁹	2018	2.11 ⁹

1. https://www1.health.gov.au/internet/main/publishing.nsf/Content/oatsih_health-performanceframework

2. <https://www.stats.govt.nz/>

3. <https://www.statcan.gc.ca/eng/start>

4. <https://factfinder.census.gov/faces/nav/jsf/pages/index.xhtml>

5. Including others.

6. The sum of age-specific fertility rates (live births at each age of mother per 1,000 females of the estimated resident population of that age) divided by 1,000. It represents the number of children a female would bear during her lifetime if she experienced current age-specific fertility rates at each age of her reproductive life.

7. The sum of age-specific fertility rates (11-49 years old) divided by 1,000.

8. Morency J-D, Caron-Malenfant E, and Daignault D. Fertility of Aboriginal People in Canada: An Overview of Trends at the Turn of the 21st Century. *Aboriginal policy studies*; 7; (1); 2018:34-61.

9. Martin JA, Hamilton BE, Osterman MJK, Driscoll AK. Births: Final Data for 2018. *Natl Vital Stat Rep*. 2019 Nov;68 (13):1-47.

表 5-2 各國原住民族平均餘命—美、加、紐、澳

指標	單位	2019 年	澳洲 ¹		紐西蘭 ²		加拿大 ³					美國 ⁴				
		臺灣	年份	原住民暨托勒 斯海峽島民	年份	毛利人	年份	第一民族	年份	梅蒂斯	年份	因紐特	年份	印地安及阿拉 斯加原住民	年份	夏威夷及 太平洋島民
全國 0 歲平均餘命	歲															
男性	歲	77.7	2017-2019	80.9	2017-2019	80.0	2017	79.0	2017	79.0	2017	79.0	2020	80.6	2020	80.6
女性	歲	84.2	2017-2019	85	2017-2019	83.5	2017	83.0	2017	83.0	2017	83.0	2020	82.7	2020	82.7
原住民族 0 歲平均餘命	歲															
男性	歲	68.7	2015-2017	71.6	2017-2019	73.4	2017	73.0	2017	74.0	2017	64.0	2020	78.4	2020	80.8
女性	歲	77.5	2015-2017	75.6	2017-2019	77.1	2017	78.0	2017	80.0	2017	73.0	2020	75.8	2020	78.5
0 歲平均餘命差距	歲															
男性	歲	-9.0	-	-	2017-2019	-6.6	2017	-6	2017	-5	2017	-15	2020	-2.2	2020	0.2
女性	歲	-6.7	-	-	2017-2019	-6.4	2017	-5	2017	-3	2017	-10	2020	-2.6	2020	0.1
													2020	-1.6	2020	0.5

1. <https://www.aihw.gov.au/reports/life-expectancy-death/deaths/contents/life-expectancy>
2. http://archive.stats.govt.nz/browse_for_stats/snapshots-of-nz/nz-social-indicators/Home/Health/life-expectancy.aspx
3. Estimated data. <https://www150.statcan.gc.ca/n1/pub/89-645-x/2010001/c-g/c-g013-eng.htm>
4. <https://minorityhealth.hhs.gov/omh/browse.aspx?lvl=2&lvlID=26>

表 5-3 各國原住民族死亡率[†]—美、紐、澳

指標	單位	2019 年	澳洲 ¹		紐西蘭 ²		美國 ³	
		臺灣	年份	原住民暨托勒 斯海峽島民	年份	毛利人	年份	印地安及阿拉 斯加原住民
全國年齡標準化死亡率	per 100,000	408.2	2018	507.9	2017	378.6	2018	723.6
男性	per 100,000	531.7	2018	601.4	2017	440.6	2018	855.5
女性	per 100,000	297.8	2018	425.9	2017	323.4	2018	611.3
原住民族年齡標準化死亡率	per 100,000	707.0	2018	927.1	2017	641.2	2018	780.8
男性	per 100,000	966.2	2018	1,046.40	2017	736.9	2018	937.4
女性	per 100,000	512.8	2018	819.9	2017	559.5	2018	641.7
年齡標準化死亡率倍數	倍數	1.7	2018	1.8	2017	1.7	2018	1.1
男性	倍數	1.8	2018	1.7	2017	1.7	2018	1.1
女性	倍數	1.7	2018	1.9	2017	1.7	2018	1.0
全國嬰兒 (<1 歲) 死亡率	per 1,000 live birth	3.8	2018	3.1 ⁴	2016	4	2018	5.7 ⁶
原住民族嬰兒 (<1 歲) 死亡率	per 1,000 live birth	6.5	2018	6.3 ⁴	2016	5.9	2018	7.7 ⁶
嬰兒 (<1 歲) 死亡率倍數	倍數	1.7	2018	2.0 ⁴	2016	1.5	2018	1.4 ⁶
全國新生兒 (<25 天) 死亡率	per 1,000 live birth	2.4	2018	2.4 ⁵	2016	2.7	2018	3.8 ⁶
原住民族新生兒 (<28 天) 死亡率	per 1,000 live birth	4.1	2018	5.0 ⁵	2016	3.7	2018	4.0 ⁶
新生兒 (<28 天) 死亡率倍數	倍數	1.7	2018	2.1 ⁵	2016	1.4	2018	1.1 ⁶

1. <https://www.abs.gov.au/statistics/health/causes-death/causes-death-australia/2018>

2. <https://www.health.govt.nz/publication/mortality-2016-data-tables>

3. Kochanek KD, Murphy SL, Xu J, Arias E. Deaths: Final Data for 2017. Natl Vital Stat Rep. 2019 Jul;68 (9) :1-77.

4. http://stat.data.abs.gov.au/Index.aspx?DatasetCode=INFANTDEATHS_YEAROCURENCE

5. <https://www.aihw.gov.au/reports/mothers-babies/stillbirths-neonatal-deaths-australia-2015-2016/contents/focus-groups/indigenous-women-and-their-babies>

6. Health, United States, 2019.

[†] 各國使用標準人口不一，無法跨國比較。澳洲：澳洲 2001 年標準人口；紐西蘭：WHO 2000 年標準人口；美國：美國 2000 年之標準

伍、 附表

一、人口統計附表

附表 1-1 99-108 年原住民族零歲平均餘命及年增率—性別

年度	全國				全體原住民族				平地原住民族				山地原住民族			
	總計 (歲)	男性 (歲)	女性 (歲)	年增率 (%)	總計 (歲)	男性 (歲)	女性 (歲)	年增率 (%)	總計 (歲)	男性 (歲)	女性 (歲)	年增率 (%)	總計 (歲)	男性 (歲)	女性 (歲)	年增率 (%)
99	79.2	76.1	82.6	0.0	70.3	66.0	74.8	0.3	72.4	68.5	76.6	0.0	68.4	63.7	73.2	0.6
100	79.2	76.0	82.6	0.0	70.6	66.1	75.3	0.4	72.7	68.8	76.9	0.4	68.7	63.7	73.8	0.4
101	79.5	76.4	82.8	0.4	70.8	66.3	75.5	0.3	72.9	69.0	77.0	0.3	68.9	63.9	74.1	0.3
102	80.0	76.9	83.4	0.6	71.3	66.7	75.9	0.7	73.4	69.4	77.6	0.7	69.3	64.2	74.4	0.6
103	79.8	76.7	83.2	-0.3	71.6	67.3	76.0	0.4	73.8	69.8	77.9	0.5	69.6	64.9	74.3	0.4
104	80.2	77.0	83.6	0.5	71.9	67.4	76.4	0.4	74.1	69.9	78.3	0.4	69.9	65.0	74.7	0.4
105	80.0	76.8	83.4	-0.2	71.9	67.5	76.4	0.0	73.9	69.9	78.0	-0.3	70.1	65.2	75.0	0.3
106	80.4	77.3	83.7	0.5	72.2	67.9	76.6	0.4	74.3	70.4	78.3	0.5	70.4	65.5	75.1	0.3
107	80.7	77.6	84.1	0.4	72.6	68.3	76.9	0.5	74.4	70.6	78.4	0.2	70.9	66.1	75.5	0.8
108	80.8	77.7	84.2	0.2	73.1	68.7	77.5	0.7	75.0	71.0	79.1	0.8	71.3	66.6	76.0	0.6

註：資料來源：行政院內政部統計處。

附表 1-2 99-108 年原住民族 65 歲平均餘命及年增率—性別

年度	全國				全體原住民族				平地原住民族				山地原住民族			
	總計 (歲)	男性 (歲)	女性 (歲)	年增率 (%)	總計 (歲)	男性 (歲)	女性 (歲)	年增率 (%)	總計 (歲)	男性 (歲)	女性 (歲)	年增率 (%)	總計 (歲)	男性 (歲)	女性 (歲)	年增率 (%)
99	19.2	17.6	20.9	0.0	15.6	14.0	16.8	0.6	16.2	14.8	17.4	0.6	14.9	13.0	16.2	0.7
100	19.2	17.5	20.9	0.0	15.6	13.9	16.9	0.0	16.2	14.7	17.5	0.0	14.9	13.0	16.2	0.0
101	19.4	17.8	21.1	1.0	15.8	14.0	17.1	1.3	16.4	14.8	17.9	1.2	15.1	13.0	16.5	1.3
102	19.8	18.1	21.5	2.1	16.0	14.2	17.4	1.3	16.6	14.9	18.1	1.2	15.4	13.3	16.7	2.0
103	19.6	17.9	21.3	-1.0	16.0	14.1	17.4	0.0	16.6	14.8	18.2	0.0	15.3	13.2	16.7	-0.6
104	19.9	18.1	21.7	1.5	16.0	14.1	17.4	0.0	16.6	14.8	18.1	0.0	15.3	13.2	16.7	0.0
105	19.8	18.0	21.5	-0.7	15.9	14.0	17.4	-0.5	16.5	14.8	17.9	-0.8	15.3	13.1	16.8	0.1
106	20.0	18.2	21.7	1.1	16.1	14.1	17.6	1.0	16.7	14.9	18.3	1.6	15.4	13.1	16.9	0.4
107	20.3	18.4	22.1	1.6	16.4	14.4	17.9	2.0	16.9	15.1	18.5	1.0	15.7	13.5	17.3	2.1
108	20.4	18.6	22.2	0.5	16.8	14.7	18.4	2.2	17.5	15.5	19.1	3.4	16.0	13.7	17.6	1.8

註：資料來源：行政院內政部統計處。

附表 1-3 99-108 年原住民族人口結構—性別及年齡層別

年度	全體 (人)					男性 (人)					女性 (人)				
	總計	0-14	15-44	45-64	65+	總計	0-14	15-44	45-64	65+	總計	0-14	15-44	45-64	65+
99	512,878	116,083	253,472	112,316	31,007	251,726	59,694	126,628	53,193	12,211	261,152	56,389	126,844	59,123	18,796
100	520,492	115,020	257,441	116,887	31,144	254,790	59,208	128,289	55,095	12,198	265,702	55,812	129,152	61,792	18,946
101	527,517	113,122	260,372	121,366	32,657	257,990	58,344	129,722	57,122	12,802	269,527	54,778	130,650	64,244	19,855
102	533,570	113,812	263,165	124,457	32,136	259,947	58,627	130,988	57,902	12,430	273,623	55,185	132,177	66,555	19,706
103	540,189	111,013	264,550	128,802	35,824	263,348	57,163	131,950	60,245	13,990	276,841	53,850	132,600	68,557	21,834
104	546,893	110,182	266,841	132,409	37,461	266,159	56,788	133,040	61,727	14,604	280,734	53,394	133,801	70,682	22,857
105	553,416	110,126	268,608	135,050	39,632	269,042	56,734	134,035	62,741	15,532	284,374	53,392	134,573	72,309	24,100
106	559,629	110,196	270,208	137,518	41,707	271,811	56,736	134,994	63,797	16,284	287,818	53,460	135,214	73,721	25,423
107	565,754	110,878	271,160	139,717	43,999	274,358	56,904	135,655	64,579	17,220	291,396	53,974	135,505	75,138	26,779
108	571,426	111,592	271,542	141,498	46,794	276,739	57,263	135,814	65,301	18,361	294,687	54,329	135,728	76,197	28,433
	年齡層比 (%)														
99	100.0	22.6	49.4	21.9	6.0	100.0	23.7	50.3	21.1	4.9	100.0	21.6	48.6	22.6	7.2
100	100.0	22.1	49.5	22.5	6.0	100.0	23.2	50.4	21.6	4.8	100.0	21.0	48.6	23.3	7.1
101	100.0	21.4	49.4	23.0	6.2	100.0	22.6	50.3	22.1	5.0	100.0	20.3	48.5	23.8	7.4
102	100.0	21.3	49.3	23.3	6.0	100.0	22.6	50.4	22.3	4.8	100.0	20.2	48.3	24.3	7.2
103	100.0	20.6	49.0	23.8	6.6	100.0	21.7	50.1	22.9	5.3	100.0	19.5	47.9	24.8	7.9
104	100.0	20.1	48.8	24.2	6.8	100.0	21.3	50.0	23.2	5.5	100.0	19.0	47.7	25.2	8.1
105	100.0	19.9	48.5	24.4	7.2	100.0	21.1	49.8	23.3	5.8	100.0	18.8	47.3	25.4	8.5
106	100.0	19.7	48.3	24.6	7.5	100.0	20.9	49.7	23.5	6.0	100.0	18.6	47.0	25.6	8.8
107	100.0	19.6	47.9	24.7	7.8	100.0	20.7	49.4	23.5	6.3	100.0	18.5	46.5	25.8	9.2
108	100.0	19.5	47.5	24.8	8.2	100.0	20.7	49.1	23.6	6.6	100.0	18.4	46.1	25.9	9.6
	年增率 (%)														
99	2.1	0.4	1.5	5.5	2.4	1.7	0.5	1.1	4.9	2.3	2.4	0.3	1.9	6.1	2.6
100	2.0	-0.4	1.8	5.3	2.7	1.7	-0.5	1.5	4.9	3.0	2.3	-0.3	2.1	5.8	2.6
101	1.9	-0.5	1.6	5.7	0.2	1.5	-0.5	1.4	4.8	-0.9	2.2	-0.5	1.7	6.4	0.8
102	1.5	-0.9	1.6	4.1	0.4	1.2	-0.8	1.3	3.6	-0.1	1.7	-1.0	1.8	4.5	0.8
103	1.3	-1.7	1.1	3.8	4.9	1.3	-1.5	1.1	3.7	5.0	1.4	-1.9	1.2	4.0	4.8
104	1.1	0.6	1.1	2.5	-1.6	0.8	0.5	1.0	1.4	-2.9	1.5	0.7	1.2	3.6	-0.8
105	1.2	-2.5	0.5	3.5	11.5	1.3	-2.5	0.7	4.0	12.6	1.2	-2.4	0.3	3.0	10.8
106	1.1	0.1	0.6	1.8	5.2	1.0	0.0	0.7	1.7	4.8	1.2	0.1	0.5	2.0	5.5
107	1.1	0.6	0.4	1.6	5.5	0.9	0.3	0.5	1.2	5.7	1.2	1.0	0.2	1.9	5.3
108	1.0	0.6	0.1	1.3	6.4	0.9	0.6	0.1	1.1	6.6	1.1	0.7	0.2	1.4	6.2

附表 1-4 99-108 年原住民族人口指標變動

年度	性別比 (男/女)				扶幼比	扶老比	扶養比	老化指數
	0-14 歲	15-44 歲	45-64 歲	65+ 歲				
99	1.06	1.00	0.90	0.65	31.7	8.5	40.2	26.7
100	1.06	0.99	0.89	0.64	30.7	8.3	39.0	27.1
101	1.07	0.99	0.89	0.65	29.6	8.6	38.2	28.9
102	1.06	0.99	0.87	0.63	29.4	8.3	37.7	28.2
103	1.06	1.00	0.88	0.64	28.2	9.1	37.3	32.3
104	1.06	0.99	0.87	0.64	27.6	9.4	37.0	34.0
105	1.06	1.00	0.87	0.64	27.3	9.8	37.1	36.0
106	1.06	1.00	0.87	0.64	27.0	10.2	37.3	37.8
107	1.05	1.00	0.86	0.64	27.0	10.7	37.7	39.7
108	1.05	1.00	0.86	0.65	27.0	11.3	38.3	41.9

附表 1-5 108 年原住民族人口結構—性別、年齡層別及城鄉別

城鄉別	全體 (人)					男性 (人)					女性 (人)				
	總計	0-14 歲	15-44 歲	45-64 歲	65+歲	總計	0-14 歲	15-44 歲	45-64 歲	65+歲	總計	0-14 歲	15-44 歲	45-64 歲	65+歲
總計	571,426	111,592	271,542	141,498	46,794	276,739	57,263	135,814	65,301	18,361	294,687	54,329	135,728	76,197	28,433
都會區	272,839	64,184	139,455	57,195	12,005	123,962	32,681	65,708	21,673	3,900	148,877	31,503	73,747	35,522	8,105
六都	203,709	47,059	104,555	43,064	9,031	93,199	23,945	49,425	16,786	3,043	110,510	23,114	55,130	26,278	5,988
非六都	69,130	17,125	34,900	14,131	2,974	30,763	8,736	16,283	4,887	857	38,367	8,389	18,617	9,244	2,117
平地原鄉	132,961	20,032	56,457	37,696	18,776	66,965	10,375	29,748	19,215	7,627	65,996	9,657	26,709	18,481	11,149
山地原鄉	165,626	27,376	75,630	46,607	16,013	85,812	14,207	40,358	24,413	6,834	79,814	13,169	35,272	22,194	9,179
	年齡層比 (%)														
總計	100.0	19.5	47.5	24.8	8.2	100.0	20.7	49.1	23.6	6.6	100.0	18.4	46.1	25.9	9.6
都會區	100.0	23.5	51.1	21.0	4.4	100.0	26.4	53.0	17.5	3.1	100.0	21.2	49.5	23.9	5.4
六都	100.0	23.1	51.3	21.1	4.4	100.0	25.7	53.0	18.0	3.3	100.0	20.9	49.9	23.8	5.4
非六都	100.0	24.8	50.5	20.4	4.3	100.0	28.4	52.9	15.9	2.8	100.0	21.9	48.5	24.1	5.5
平地原鄉	100.0	15.1	42.5	28.4	14.1	100.0	15.5	44.4	28.7	11.4	100.0	14.6	40.5	28.0	16.9
山地原鄉	100.0	16.5	45.7	28.1	9.7	100.0	16.6	47.0	28.4	8.0	100.0	16.5	44.2	27.8	11.5
	城鄉比 (%)														
總計	100.0	100.0	100.0	100.0	100.0	100.0	100.0	100.0	100.0	100.0	100.0	100.0	100.0	100.0	100.0
都會區	47.7	57.5	51.4	40.4	25.7	44.8	57.1	48.4	33.2	21.2	50.5	58.0	54.3	46.6	28.5
六都	35.6	42.2	38.5	30.4	19.3	33.7	41.8	36.4	25.7	16.6	37.5	42.5	40.6	34.5	21.1
非六都	12.1	15.3	12.9	10.0	6.4	11.1	15.3	12.0	7.5	4.7	13.0	15.4	13.7	12.1	7.4
平地原鄉	23.3	18.0	20.8	26.6	40.1	24.2	18.1	21.9	29.4	41.5	22.4	17.8	19.7	24.3	39.2
山地原鄉	29.0	24.5	27.9	32.9	34.2	31.0	24.8	29.7	37.4	37.2	27.1	24.2	26.0	29.1	32.3

附表 1-6 108 年原住民族人口結構—性別、年齡層別及婚姻狀況別

婚姻狀況	全體 (人)						男性 (人)						女性 (人)						
	總計	15-24 歲	25-34 歲	35-44 歲	45-64 歲	65+歲	總計	15-24 歲	25-34 歲	35-44 歲	45-64 歲	65+歲	總計	15-24 歲	25-34 歲	35-44 歲	45-64 歲	65+歲	
總計	459,834	94,554	90,217	86,771	141,498	46,794	219,476	48,115	45,277	42,422	65,301	18,361	240,358	46,439	44,940	44,349	76,197	28,433	
未婚	190,817	88,337	53,501	25,112	21,708	2,159	105,953	46,035	30,063	15,618	13,103	1,134	84,864	42,302	23,438	9,494	8,605	1,025	
有偶	192,974	5,146	29,929	47,007	83,919	26,973	86,641	1,717	12,431	20,749	38,534	13,210	106,333	3,429	17,498	26,258	45,385	13,763	
離婚	57,042	1,070	6,776	14,269	29,368	5,559	24,754	362	2,782	6,023	12,880	2,707	32,288	708	3,994	8,246	16,488	2,852	
喪偶	19,001	1	11	383	6,503	12,103	2,128	1	1	32	784	1,310	16,873	0	10	351	5,719	10,793	
	年齡層比 (%)																		
總計	100.0	20.6	19.6	18.9	30.8	10.2	100.0	21.9	20.6	19.3	29.8	8.4	100.0	19.3	18.7	18.5	31.7	11.8	
未婚	100.0	46.3	28.0	13.2	11.4	1.1	100.0	43.4	28.4	14.7	12.4	1.1	100.0	49.8	27.6	11.2	10.1	1.2	
有偶	100.0	2.7	15.5	24.4	43.5	14.0	100.0	2.0	14.3	23.9	44.5	15.2	100.0	3.2	16.5	24.7	42.7	12.9	
離婚	100.0	1.9	11.9	25.0	51.5	9.7	100.0	1.5	11.2	24.3	52.0	10.9	100.0	2.2	12.4	25.5	51.1	8.8	
喪偶	100.0	0.0	0.1	2.0	34.2	63.7	100.0	0.0	0.0	1.5	36.8	61.6	100.0	0.0	0.1	2.1	33.9	64.0	
	婚姻狀況比 (%)																		
總計	100.0	100.0	100.0	100.0	100.0	100.0	100.0	100.0	100.0	100.0	100.0	100.0	100.0	100.0	100.0	100.0	100.0	100.0	100.0
未婚	41.5	93.4	59.3	28.9	15.3	4.6	48.3	95.7	66.4	36.8	20.1	6.2	35.3	91.1	52.2	21.4	11.3	3.6	
有偶	42.0	5.4	33.2	54.2	59.3	57.6	39.5	3.6	27.5	48.9	59.0	71.9	44.2	7.4	38.9	59.2	59.6	48.4	
離婚	12.4	1.1	7.5	16.4	20.8	11.9	11.3	0.8	6.1	14.2	19.7	14.7	13.4	1.5	8.9	18.6	21.6	10.0	
喪偶	4.1	0.0	0.0	0.4	4.6	25.9	1.0	0.0	0.0	0.1	1.2	7.1	7.0	0.0	0.0	0.8	7.5	38.0	

附表 1-7 108 年原住民族年底人口數—族別及單歲年齡層別

年齡層 (歲)	總計 (人)	阿美族 (人)	排灣族 (人)	泰雅族 (人)	布農族 (人)	太魯閣族 (人)	卑南族 (人)	魯凱族 (人)	賽德克族 (人)	賽夏族 (人)	鄒族 (人)	雅美族 (人)	噶瑪蘭族 (人)	撒奇萊雅族 (人)	邵族 (人)	拉阿魯哇族 (人)	卡那卡那富族 (人)	其他 (人)
總計	571,426	213,087	102,467	91,919	59,355	32,235	14,500	13,413	10,393	6,727	6,682	4,665	1,491	977	814	408	352	11,941
0	6,840	2,272	1,270	1,340	800	452	176	117	160	80	70	54	21	5	10	7	6	0
1	7,264	2,504	1,310	1,364	864	439	201	156	178	85	71	49	15	10	8	6	4	0
2	7,463	2,564	1,281	1,472	862	495	186	149	180	88	61	74	18	5	5	4	6	13
3	7,870	2,841	1,365	1,454	830	521	201	171	165	84	74	49	14	4	11	7	7	72
4	8,003	2,870	1,395	1,515	891	493	180	130	171	86	88	69	17	9	6	8	8	67
5	7,720	2,705	1,354	1,440	902	483	213	167	148	80	69	58	25	4	11	11	7	43
6	7,446	2,628	1,329	1,357	872	467	163	164	173	94	86	59	23	6	11	5	4	5
7	7,839	2,771	1,415	1,444	891	464	208	162	151	95	92	70	19	15	13	8	9	12
8	7,177	2,548	1,296	1,272	865	449	168	161	143	73	75	67	13	9	12	7	13	6
9	6,679	2,290	1,177	1,254	876	399	155	133	150	81	62	56	14	11	5	7	5	4
10	6,982	2,465	1,222	1,252	858	444	180	127	147	87	87	43	14	11	18	8	9	10
11	7,322	2,629	1,298	1,316	862	460	154	155	169	82	84	52	23	7	8	7	4	12
12	7,431	2,621	1,310	1,363	915	465	165	151	151	93	89	54	19	9	8	10	5	3
13	7,749	2,682	1,463	1,406	917	493	189	156	166	80	76	76	18	7	8	4	3	5
14	7,807	2,722	1,451	1,431	886	474	187	167	155	122	93	60	12	14	11	7	8	7
15	7,950	2,738	1,406	1,464	930	499	194	193	165	117	93	55	18	15	7	6	3	47
16	8,268	2,968	1,494	1,437	928	509	204	178	152	120	98	61	20	20	16	6	7	50
17	8,906	3,133	1,596	1,591	972	567	240	202	176	125	90	74	19	15	12	10	7	77
18	9,297	3,276	1,689	1,695	990	569	210	204	162	129	93	72	20	13	12	4	13	146
19	10,047	3,649	1,707	1,787	1,086	638	226	225	164	129	110	90	28	12	21	9	11	155
20	9,434	3,444	1,629	1,623	930	624	245	208	177	124	130	80	16	12	10	8	7	167
21	9,430	3,313	1,614	1,674	1,006	636	230	199	190	142	108	78	21	13	13	9	6	178
22	10,361	3,651	1,780	1,823	1,113	647	260	239	210	145	131	84	32	21	15	7	7	196
23	10,584	3,828	1,785	1,810	1,097	703	264	228	187	128	138	85	30	24	16	5	6	250
24	10,277	3,735	1,773	1,679	1,077	670	252	231	199	136	137	74	28	17	12	6	5	246
25	10,430	3,697	1,831	1,757	1,104	678	293	249	176	126	119	82	33	19	14	7	5	240
26	10,163	3,819	1,719	1,665	1,053	600	264	212	195	139	130	80	25	6	16	5	3	232
27	9,858	3,652	1,755	1,560	1,061	582	273	246	166	110	107	68	26	13	13	6	6	214
28	9,577	3,527	1,682	1,603	1,009	539	267	216	170	111	105	70	25	7	14	6	5	221
29	9,253	3,354	1,662	1,526	981	542	254	220	149	117	111	67	26	9	16	11	2	206
30	8,515	3,036	1,517	1,410	976	491	239	170	136	99	99	73	30	10	13	7	4	205
31	8,462	3,119	1,535	1,333	953	471	233	200	134	88	97	66	27	9	13	5	1	178
32	7,861	2,790	1,424	1,303	906	432	195	175	159	87	77	67	22	11	13	9	1	190
33	7,948	2,863	1,465	1,242	937	421	195	155	154	100	85	73	16	9	14	11	5	203
34	8,150	2,973	1,503	1,290	981	422	208	156	139	84	85	55	17	10	17	8	5	197
35	8,572	3,106	1,579	1,398	982	449	214	187	126	98	92	79	18	12	14	8	5	205
36	9,120	3,410	1,710	1,407	975	477	230	195	135	127	107	75	25	10	15	6	4	212
37	9,315	3,518	1,622	1,430	1,047	515	207	206	176	99	94	95	23	9	13	5	3	253
38	9,116	3,451	1,696	1,350	962	501	205	200	173	103	92	89	17	10	15	2	6	244
39	9,121	3,415	1,579	1,452	1,002	498	231	222	156	100	114	72	18	14	16	8	8	216
40	8,816	3,239	1,527	1,401	974	508	216	191	170	123	107	79	24	11	10	7	11	218
41	8,356	3,162	1,417	1,290	913	482	199	204	138	107	100	80	17	11	13	3	4	216
42	8,333	3,129	1,450	1,332	889	454	189	171	147	104	99	84	23	13	15	7	5	222
43	8,249	3,125	1,498	1,189	934	491	181	184	124	89	83	68	17	13	12	11	3	227
44	7,773	2,902	1,384	1,166	892	427	160	173	145	93	100	75	18	17	9	7	5	200

附表 1-7 108 年原住民族年底人口數—族別及單歲年齡層別 (續)

年齡層 (歲)	總計 (人)	阿美族 (人)	排灣族 (人)	泰雅族 (人)	布農族 (人)	太魯閣族 (人)	卑南族 (人)	魯凱族 (人)	賽德克族 (人)	賽夏族 (人)	鄒族 (人)	雅美族 (人)	噶瑪蘭族 (人)	撒奇萊雅族 (人)	邵族 (人)	拉阿魯哇族 (人)	卡那卡那富族 (人)	其他 (人)
45	7,658	2,755	1,315	1,207	873	501	168	171	136	112	93	69	22	9	11	4	4	208
46	7,554	2,795	1,371	1,169	866	424	156	195	108	95	71	54	12	19	9	3	3	204
47	7,521	2,808	1,329	1,177	805	402	177	196	123	83	101	59	21	10	11	5	5	209
48	7,675	2,851	1,330	1,143	801	482	211	218	128	94	91	61	17	14	14	4	5	211
49	7,868	2,897	1,433	1,174	800	470	205	224	125	90	106	64	17	10	8	4	8	233
50	7,390	2,872	1,332	1,066	695	385	176	201	116	77	97	76	23	20	9	5	3	237
51	7,468	2,792	1,349	1,103	752	434	196	233	124	95	105	53	16	12	12	2	8	182
52	7,595	2,985	1,373	1,082	710	400	214	206	117	85	85	55	27	15	9	9	2	221
53	7,320	2,711	1,434	1,081	698	327	209	239	126	65	94	54	18	10	8	1	3	242
54	7,869	2,983	1,517	1,125	721	405	204	249	114	85	103	52	29	25	15	5	6	231
55	7,566	2,902	1,435	1,079	701	370	204	221	132	73	103	55	25	12	17	1	3	233
56	7,448	2,895	1,323	1,090	714	350	226	188	128	83	97	54	20	12	9	5	3	251
57	7,347	2,891	1,367	1,052	641	347	191	205	129	70	88	59	34	15	11	2	4	241
58	7,038	2,814	1,317	958	656	315	180	175	117	78	96	48	18	14	6	9	3	234
59	6,558	2,523	1,300	944	572	302	194	163	95	60	80	66	12	18	11	3	2	213
60	6,564	2,587	1,195	905	599	305	186	181	93	72	92	60	22	12	9	3	5	238
61	6,043	2,331	1,220	799	497	312	175	146	106	61	74	45	22	15	5	3	3	229
62	6,024	2,403	1,128	843	508	269	156	144	116	64	77	48	16	17	15	4	3	213
63	5,560	2,188	1,041	812	489	229	154	125	106	60	69	45	16	11	8	3	2	202
64	5,432	2,183	972	743	472	247	149	130	109	61	64	60	13	18	10	3	1	197
65	4,800	2,085	876	618	360	214	110	95	79	51	50	38	14	11	5	2	1	191
66	4,231	1,717	793	572	333	164	122	126	79	45	49	28	14	10	8	3	1	167
67	3,953	1,656	703	512	321	191	121	85	74	50	36	49	11	13	6	0	1	124
68	3,814	1,619	727	507	273	176	103	106	61	27	50	16	6	9	4	3	2	125
69	3,134	1,381	553	410	222	128	77	76	60	33	46	26	9	7	5	0	0	101
70	2,988	1,366	466	390	209	141	90	77	49	27	33	26	7	12	2	1	3	89
71	2,571	1,103	492	341	175	126	49	71	45	17	35	21	15	6	2	2	0	71
72	2,307	1,076	353	300	136	101	80	65	41	18	34	19	11	4	4	0	0	65
73	1,726	815	307	186	94	72	55	51	35	15	15	15	4	10	3	0	1	48
74	1,481	690	220	185	75	61	37	53	32	22	24	24	6	6	1	1	0	44
75	1,570	745	298	183	82	54	45	41	21	12	27	8	6	7	3	0	1	37
76	1,555	774	261	190	73	48	44	41	22	17	17	8	1	9	1	0	1	48
77	1,557	720	298	216	80	59	33	40	23	11	21	7	5	6	1	0	0	37
78	1,472	674	271	193	75	54	40	49	23	15	22	8	4	7	0	0	1	36
79	1,350	623	245	193	78	38	38	35	13	14	21	9	4	1	3	0	0	35
80	1,206	552	178	180	73	51	36	36	21	19	10	0	3	8	1	0	1	37
81	1,065	486	172	161	56	27	26	40	19	10	21	11	5	6	0	0	1	24
82	995	457	211	114	57	28	30	26	13	12	11	3	4	5	2	1	0	21
83	819	388	165	90	39	25	18	33	17	3	4	5	3	10	0	0	1	18
84	805	344	161	90	47	33	24	38	9	3	16	10	2	6	1	0	0	21
85	3,395	1,516	672	369	176	128	87	114	52	34	46	57	13	25	1	2	0	103

附表 1-8 108 年男性原住民族年底人口數—族別及單歲年齡層別

年齡層 (歲)	總計 (人)	阿美族 (人)	排灣族 (人)	泰雅族 (人)	布農族 (人)	太魯閣族 (人)	卑南族 (人)	魯凱族 (人)	賽德克族 (人)	賽夏族 (人)	邵族 (人)	雅美族 (人)	噶瑪蘭族 (人)	撒奇萊雅族 (人)	邵族 (人)	拉阿魯哇族 (人)	卡那卡那富族 (人)	其他 (人)
總計	276,739	103,940	49,450	43,479	28,579	15,531	6,973	6,493	5,153	3,229	3,154	2,307	738	484	385	209	181	6,454
0	3,528	1,170	642	692	431	242	88	59	75	44	33	31	9	3	5	1	3	0
1	3,645	1,233	686	655	429	226	112	90	89	46	31	22	10	5	3	4	4	0
2	3,862	1,311	692	760	446	264	85	70	100	45	24	41	8	3	3	2	2	6
3	4,058	1,484	687	734	413	284	103	88	87	51	37	27	8	2	7	3	4	39
4	4,037	1,442	706	755	447	252	97	67	87	50	45	35	5	4	2	3	3	37
5	3,902	1,362	684	720	454	264	94	84	80	39	39	26	13	4	8	6	2	23
6	3,845	1,359	694	708	432	245	92	85	88	35	40	36	9	4	7	4	3	4
7	4,007	1,430	741	731	427	242	101	81	88	53	49	35	9	4	4	3	4	5
8	3,737	1,323	679	657	443	242	75	95	80	37	42	34	3	4	6	5	7	5
9	3,405	1,168	614	633	447	201	75	69	74	42	32	28	6	7	2	4	1	2
10	3,565	1,248	641	620	451	235	81	69	70	42	46	23	10	4	11	3	6	5
11	3,746	1,329	653	658	459	231	79	85	99	42	51	29	13	3	2	6	2	5
12	3,861	1,321	715	701	500	247	83	77	75	43	50	23	10	2	5	7	1	1
13	4,072	1,376	773	752	494	260	100	79	88	45	49	33	7	4	3	2	2	5
14	3,993	1,396	733	731	455	230	105	87	72	66	48	38	7	9	6	6	2	2
15	4,067	1,407	727	746	471	259	95	101	76	59	50	30	7	6	1	4	2	26
16	4,303	1,573	754	720	508	284	91	91	82	64	51	32	7	11	5	3	2	25
17	4,594	1,635	850	801	499	282	114	99	95	72	41	35	9	10	5	6	4	37
18	4,777	1,663	885	871	523	276	105	103	78	67	49	40	14	9	7	2	9	76
19	5,026	1,826	842	911	525	325	101	112	85	73	51	46	17	9	10	4	5	84
20	4,811	1,754	816	834	480	308	139	109	90	60	64	39	9	7	8	1	5	88
21	4,845	1,713	819	866	507	344	101	96	102	75	56	48	10	5	8	4	4	87
22	5,169	1,812	917	924	559	303	133	112	91	81	57	45	19	13	7	3	3	90
23	5,372	1,935	910	913	557	365	140	118	81	69	75	44	14	15	5	5	3	123
24	5,151	1,880	915	809	532	337	131	118	93	66	75	33	14	6	5	2	3	132
25	5,250	1,844	923	860	592	335	158	118	92	59	60	45	21	11	4	2	1	125
26	5,040	1,944	854	825	497	294	133	106	86	63	55	44	13	2	10	2	3	109
27	5,068	1,911	916	775	526	297	141	130	83	50	61	34	13	6	8	2	4	111
28	4,829	1,791	867	794	499	250	134	94	93	52	56	33	17	2	8	4	2	133
29	4,702	1,672	815	773	542	248	149	110	90	63	60	29	15	6	7	6	0	117
30	4,209	1,528	748	672	491	227	123	93	61	47	41	32	18	5	5	3	2	113
31	4,188	1,559	747	657	462	252	116	94	65	34	54	34	13	5	5	4	1	86
32	3,944	1,413	724	617	447	217	113	79	91	39	37	34	13	4	9	6	1	100
33	4,003	1,387	746	646	473	220	97	85	74	55	43	41	12	4	7	6	4	103
34	4,044	1,513	757	622	456	198	100	77	74	41	36	29	9	5	10	5	3	109
35	4,194	1,493	774	687	506	220	101	86	61	44	44	35	8	6	7	3	3	116
36	4,553	1,684	857	694	484	239	112	111	79	63	47	42	10	5	6	3	2	115
37	4,564	1,745	773	703	491	258	100	98	86	48	41	50	13	2	8	2	1	145
38	4,545	1,761	831	633	477	237	111	103	87	58	35	47	10	3	10	0	2	140
39	4,472	1,666	772	691	502	244	109	112	83	45	53	38	10	11	8	3	5	120
40	4,276	1,590	761	640	453	254	102	101	85	54	46	34	15	6	4	5	6	120
41	4,091	1,584	676	632	462	210	100	104	70	45	43	33	7	3	5	0	2	115
42	4,000	1,508	698	643	413	209	96	87	67	52	42	37	12	9	7	4	0	116
43	3,986	1,544	695	535	460	219	102	100	61	45	42	29	8	7	4	5	3	127
44	3,741	1,430	672	531	420	197	79	83	79	39	51	39	8	8	3	2	4	96

附表 1-8 108 男性原住民族年底人口數—族別及單歲年齡層別 (續)

年齡層 (歲)	總計 (人)	阿美族 (人)	排灣族 (人)	泰雅族 (人)	布農族 (人)	太魯閣族 (人)	卑南族 (人)	魯凱族 (人)	賽德克族 (人)	賽夏族 (人)	鄒族 (人)	雅美族 (人)	噶瑪蘭族 (人)	撒奇萊雅族 (人)	邵族 (人)	拉阿魯哇族 (人)	卡那卡那富族 (人)	其他 (人)
45	3,715	1,341	633	551	439	237	74	83	79	52	52	34	10	6	4	3	1	116
46	3,532	1,308	649	531	398	199	61	101	52	46	32	25	7	8	4	1	3	107
47	3,538	1,343	675	499	367	186	87	93	54	29	48	28	7	5	5	3	3	106
48	3,609	1,366	635	515	347	223	100	97	69	46	40	34	4	11	7	3	3	109
49	3,710	1,353	691	548	355	220	105	106	60	45	45	31	11	4	3	1	5	127
50	3,500	1,375	635	489	311	179	80	87	56	43	42	39	10	10	5	3	2	134
51	3,482	1,373	592	451	332	211	84	119	67	44	52	22	9	6	6	2	3	109
52	3,519	1,416	626	500	294	183	103	89	52	39	40	30	14	7	4	4	0	118
53	3,516	1,363	638	487	325	171	100	111	68	26	39	27	7	5	5	1	3	140
54	3,600	1,432	664	468	306	192	95	121	51	33	47	21	15	11	9	1	2	132
55	3,528	1,355	670	479	313	170	89	111	64	38	49	25	15	6	8	1	3	132
56	3,451	1,349	604	506	324	156	103	88	53	35	47	20	8	7	4	3	0	144
57	3,308	1,336	619	418	280	155	86	89	56	30	42	26	18	4	2	1	1	145
58	3,236	1,340	607	387	264	144	90	87	54	39	40	16	7	9	4	8	1	139
59	2,910	1,147	574	368	255	124	82	80	45	21	33	36	7	10	4	2	0	122
60	2,951	1,201	549	362	247	136	73	87	45	31	39	37	9	4	6	0	3	122
61	2,746	1,061	569	348	204	145	78	70	51	29	25	19	7	6	3	3	2	126
62	2,636	1,073	464	375	198	113	73	61	47	28	35	23	6	8	8	1	1	122
63	2,510	1,004	461	342	212	101	66	55	58	26	35	20	9	7	3	0	2	109
64	2,304	960	391	294	191	90	56	53	54	23	25	31	5	9	3	1	0	118
65	2,082	933	366	239	155	77	52	35	36	21	24	18	6	5	2	0	1	112
66	1,844	787	332	229	118	76	60	50	33	15	17	18	6	7	2	1	1	92
67	1,604	713	280	175	118	70	48	33	34	15	18	25	5	6	1	0	0	63
68	1,624	715	309	191	92	57	36	48	36	15	23	9	5	5	2	1	1	79
69	1,294	599	207	150	86	50	32	32	31	13	19	10	5	5	1	0	0	54
70	1,194	580	181	127	78	46	35	28	18	11	12	9	4	4	1	1	2	57
71	1,056	482	192	121	60	41	19	27	24	7	14	12	8	4	0	2	0	43
72	907	455	139	90	45	36	29	25	16	9	10	9	6	1	2	0	0	35
73	685	355	109	52	32	29	24	22	15	4	6	8	0	3	2	0	1	23
74	550	280	71	58	26	21	15	16	13	10	5	9	1	3	0	1	0	21
75	628	307	103	70	34	14	22	16	7	8	11	2	2	6	2	0	0	24
76	605	333	94	60	22	18	14	14	9	4	5	2	1	2	0	0	0	27
77	590	288	117	71	27	16	9	18	4	4	8	3	3	4	1	0	0	17
78	547	268	105	60	25	13	15	19	8	4	8	4	1	2	0	0	0	15
79	491	271	74	63	18	13	13	7	2	6	5	2	2	0	2	0	0	13
80	453	236	60	64	32	7	13	15	5	4	2	0	0	2	0	0	1	12
81	371	190	60	46	17	5	8	12	5	3	7	6	0	3	0	0	0	9
82	328	171	55	37	12	5	9	13	4	1	5	1	3	2	0	0	0	10
83	288	146	54	25	12	4	9	11	6	2	2	1	1	3	0	0	1	11
84	232	110	40	22	17	9	6	11	4	1	2	5	0	2	0	0	0	3
85	988	508	175	79	49	16	24	38	16	7	12	18	2	9	0	1	0	34

附表 1-9 108 年女性原住民族年底人口數—族別及單歲年齡層別

年齡層 (歲)	總計 (人)	阿美族 (人)	排灣族 (人)	泰雅族 (人)	布農族 (人)	太魯閣族 (人)	卑南族 (人)	魯凱族 (人)	賽德克族 (人)	賽夏族 (人)	鄒族 (人)	雅美族 (人)	噶瑪蘭族 (人)	撒奇萊雅族 (人)	邵族 (人)	拉阿魯哇族 (人)	卡那卡那富族 (人)	其他 (人)
總計	294,687	109,147	53,017	48,440	30,776	16,704	7,527	6,920	5,240	3,498	3,528	2,358	753	493	429	199	171	5,487
0	3,312	1,102	628	648	369	210	88	58	85	36	37	23	12	2	5	6	3	0
1	3,619	1,271	624	709	435	213	89	66	89	39	40	27	5	5	5	2	0	0
2	3,601	1,253	589	712	416	231	101	79	80	43	37	33	10	2	2	2	4	7
3	3,812	1,357	678	720	417	237	98	83	78	33	37	22	6	2	4	4	3	33
4	3,966	1,428	689	760	444	241	83	63	84	36	43	34	12	5	4	5	5	30
5	3,818	1,343	670	720	448	219	119	83	68	41	30	32	12	0	3	5	5	20
6	3,601	1,269	635	649	440	222	71	79	85	59	46	23	14	2	4	1	1	1
7	3,832	1,341	674	713	464	222	107	81	63	42	43	35	10	11	9	5	5	7
8	3,440	1,225	617	615	422	207	93	66	63	36	33	33	10	5	6	2	6	1
9	3,274	1,122	563	621	429	198	80	64	76	39	30	28	8	4	3	3	4	2
10	3,417	1,217	581	632	407	209	99	58	77	45	41	20	4	7	7	5	3	5
11	3,576	1,300	645	658	403	229	75	70	70	40	33	23	10	4	6	1	2	7
12	3,570	1,300	595	662	415	218	82	74	76	50	39	31	9	7	3	3	4	2
13	3,677	1,306	690	654	423	233	89	77	78	35	27	43	11	3	5	2	1	0
14	3,814	1,326	718	700	431	244	82	80	83	56	45	22	5	5	5	1	6	5
15	3,883	1,331	679	718	459	240	99	92	89	58	43	25	11	9	6	2	1	21
16	3,965	1,395	740	717	420	225	113	87	70	56	47	29	13	9	11	3	5	25
17	4,312	1,498	746	790	473	285	126	103	81	53	49	39	10	5	7	4	3	40
18	4,520	1,613	804	824	467	293	105	101	84	62	44	32	6	4	5	2	4	70
19	5,021	1,823	865	876	561	313	125	113	79	56	59	44	11	3	11	5	6	71
20	4,623	1,690	813	789	450	316	106	99	87	64	66	41	7	5	2	7	2	79
21	4,585	1,600	795	808	499	292	129	103	88	67	52	30	11	8	5	5	2	91
22	5,192	1,839	863	899	554	344	127	127	119	64	74	39	13	8	8	4	4	106
23	5,212	1,893	875	897	540	338	124	110	106	59	63	41	16	9	11	0	3	127
24	5,126	1,855	858	870	545	333	121	113	106	70	62	41	14	11	7	4	2	114
25	5,180	1,853	908	897	512	343	135	131	84	67	59	37	12	8	10	5	4	115
26	5,123	1,875	865	840	556	306	131	106	109	76	75	36	12	4	6	3	0	123
27	4,790	1,741	839	785	535	285	132	116	83	60	46	34	13	7	5	4	2	103
28	4,748	1,736	815	809	510	289	133	122	77	59	49	37	8	5	6	2	3	88
29	4,551	1,682	847	753	439	294	105	110	59	54	51	38	11	3	9	5	2	89
30	4,306	1,508	769	738	485	264	116	77	75	52	58	41	12	5	8	4	2	92
31	4,274	1,560	788	676	491	219	117	106	69	54	43	32	14	4	8	1	0	92
32	3,917	1,377	700	686	459	215	82	96	68	48	40	33	9	7	4	3	0	90
33	3,945	1,476	719	596	464	201	98	70	80	45	42	32	4	5	7	5	1	100
34	4,106	1,460	746	668	525	224	108	79	65	43	49	26	8	5	7	3	2	88
35	4,378	1,613	805	711	476	229	113	101	65	54	48	44	10	6	7	5	2	89
36	4,567	1,726	853	713	491	238	118	84	56	64	60	33	15	5	9	3	2	97
37	4,751	1,773	849	727	556	257	107	108	90	51	53	45	10	7	5	3	2	108
38	4,571	1,690	865	717	485	264	94	97	86	45	57	42	7	7	5	2	4	104
39	4,649	1,749	807	761	500	254	122	110	73	55	61	34	8	3	8	5	3	96
40	4,540	1,649	766	761	521	254	114	90	85	69	61	45	9	5	6	2	5	98
41	4,265	1,578	741	658	451	272	99	100	68	62	57	47	10	8	8	3	2	101
42	4,333	1,621	752	689	476	245	93	84	80	52	57	47	11	4	8	3	5	106
43	4,263	1,581	803	654	474	272	79	84	63	44	41	39	9	6	8	6	0	100
44	4,032	1,472	712	635	472	230	81	90	66	54	49	36	10	9	6	5	1	104

附表 1-9 108 年女性原住民族年底人口數—族別及單歲年齡層別 (續)

年齡層 (歲)	總計 (人)	阿美族 (人)	排灣族 (人)	泰雅族 (人)	布農族 (人)	太魯閣族 (人)	卑南族 (人)	魯凱族 (人)	賽德克族 (人)	賽夏族 (人)	鄒族 (人)	雅美族 (人)	噶瑪蘭族 (人)	撒奇萊雅族 (人)	邵族 (人)	拉阿魯哇族 (人)	卡那卡那富族 (人)	其他 (人)
45	3,943	1,414	682	656	434	264	94	88	57	60	41	35	12	3	7	1	3	92
46	4,022	1,487	722	638	468	225	95	94	56	49	39	29	5	11	5	2	0	97
47	3,983	1,465	654	678	438	216	90	103	69	54	53	31	14	5	6	2	2	103
48	4,066	1,485	695	628	454	259	111	121	59	48	51	27	13	3	7	1	2	102
49	4,158	1,544	742	626	445	250	100	118	65	45	61	33	6	6	5	3	3	106
50	3,890	1,497	697	577	384	206	96	114	60	34	55	37	13	10	4	2	1	103
51	3,986	1,419	757	652	420	223	112	114	57	51	53	31	7	6	6	0	5	73
52	4,076	1,569	747	582	416	217	111	117	65	46	45	25	13	8	5	5	2	103
53	3,804	1,348	796	594	373	156	109	128	58	39	55	27	11	5	3	0	0	102
54	4,269	1,551	853	657	415	213	109	128	63	52	56	31	14	14	6	4	4	99
55	4,038	1,547	765	600	388	200	115	110	68	35	54	30	10	6	9	0	0	101
56	3,997	1,546	719	584	390	194	123	100	75	48	50	34	12	5	5	2	3	107
57	4,039	1,555	748	634	361	192	105	116	73	40	46	33	16	11	9	1	3	96
58	3,802	1,474	710	571	392	171	90	88	63	39	56	32	11	5	2	1	2	95
59	3,648	1,376	726	576	317	178	112	83	50	39	47	30	5	8	7	1	2	91
60	3,613	1,386	646	543	352	169	113	94	48	41	53	23	13	8	3	3	2	116
61	3,297	1,270	651	451	293	167	97	76	55	32	49	26	15	9	2	0	1	103
62	3,388	1,330	664	468	310	156	83	83	69	36	42	25	10	9	7	3	2	91
63	3,050	1,184	580	470	277	128	88	70	48	34	34	25	7	4	5	3	0	93
64	3,128	1,223	581	449	281	157	93	77	55	38	39	29	8	9	7	2	1	79
65	2,718	1,152	510	379	205	137	58	60	43	30	26	20	8	6	3	2	0	79
66	2,387	930	461	343	215	88	62	76	46	30	32	10	8	3	6	2	0	75
67	2,349	943	423	337	203	121	73	52	40	35	18	24	6	7	5	0	1	61
68	2,190	904	418	316	181	119	67	58	25	12	27	7	1	4	2	2	1	46
69	1,840	782	346	260	136	78	45	44	29	20	27	16	4	2	4	0	0	47
70	1,794	786	285	263	131	95	55	49	31	16	21	17	3	8	1	0	1	32
71	1,515	621	300	220	115	85	30	44	21	10	21	9	7	2	2	0	0	28
72	1,400	621	214	210	91	65	51	40	25	9	24	10	5	3	2	0	0	30
73	1,041	460	198	134	62	43	31	29	20	11	9	7	4	7	1	0	0	25
74	931	410	149	127	49	40	22	37	19	12	19	15	5	3	1	0	0	23
75	942	438	195	113	48	40	23	25	14	4	16	6	4	1	1	0	1	13
76	950	441	167	130	51	30	30	27	13	13	12	6	0	7	1	0	1	21
77	967	432	181	145	53	43	24	22	19	7	13	4	2	2	0	0	0	20
78	925	406	166	133	50	41	25	30	15	11	14	4	3	5	0	0	1	21
79	859	352	171	130	60	25	25	28	11	8	16	7	2	1	1	0	0	22
80	753	316	118	116	41	44	23	21	16	15	8	0	3	6	1	0	0	25
81	694	296	112	115	39	22	18	28	14	7	14	5	5	3	0	0	1	15
82	667	286	156	77	45	23	21	13	9	11	6	2	1	3	2	1	0	11
83	531	242	111	65	27	21	9	22	11	1	2	4	2	7	0	0	0	7
84	573	234	121	68	30	24	18	27	5	2	14	5	2	4	1	0	0	18
85	2,407	1,008	497	290	127	112	63	76	36	27	34	39	11	16	1	1	0	69

附表 1-10 108 年原住民族年底/年中人口數—族別及 5 歲年齡層別

年齡層	總計	阿美族	排灣族	泰雅族	布農族	太魯閣族	卑南族	魯凱族	賽德克族	賽夏族	鄒族	雅美族	噶瑪蘭族	撒奇萊雅族	邵族	拉阿魯哇族	卡那卡那富族	其他	
	(人)	(人)	(人)	(人)	(人)	(人)	(人)	(人)	(人)	(人)	(人)	(人)	(人)	(人)	(人)	(人)	(人)	(人)	
	年底																		
總計	571,426	213,087	102,467	91,919	59,355	32,235	14,500	13,413	10,393	6,727	6,682	4,665	1,491	977	814	408	352	11,941	
0	6,840	2,272	1,270	1,340	800	452	176	117	160	80	70	54	21	5	10	7	6	0	
1-4	30,600	10,779	5,351	5,805	3,447	1,948	768	606	694	343	294	241	64	28	30	25	25	152	
5-9	36,861	12,942	6,571	6,767	4,406	2,262	907	787	765	423	384	310	94	45	52	38	38	70	
10-14	37,291	13,119	6,744	6,768	4,438	2,336	875	756	788	464	429	285	86	48	53	36	29	37	
15-19	44,468	15,764	7,892	7,974	4,906	2,782	1,074	1,002	819	620	484	352	105	75	68	35	41	475	
20-24	50,086	17,971	8,581	8,609	5,223	3,280	1,251	1,105	963	675	644	401	127	87	66	35	31	1,037	
25-29	49,281	18,049	8,649	8,111	5,208	2,941	1,351	1,143	856	603	572	367	135	54	73	35	21	1,113	
30-34	40,936	14,781	7,444	6,578	4,753	2,237	1,070	856	722	458	443	334	112	49	70	40	16	973	
35-39	45,244	16,900	8,186	7,037	4,968	2,440	1,087	1,010	766	527	499	410	101	55	73	29	26	1,130	
40-44	41,527	15,557	7,276	6,378	4,602	2,362	945	923	724	516	489	386	99	65	59	35	28	1,083	
45-49	38,276	14,106	6,778	5,870	4,145	2,279	917	1,004	620	474	462	307	89	62	53	20	25	1,065	
50-54	37,642	14,343	7,005	5,457	3,576	1,951	999	1,128	597	407	484	290	113	82	53	22	22	1,113	
55-59	35,957	14,025	6,742	5,123	3,284	1,684	995	952	601	364	464	282	109	71	54	20	15	1,172	
60-64	29,623	11,692	5,556	4,102	2,565	1,362	820	726	530	318	376	258	89	73	47	16	14	1,079	
65-69	19,932	8,458	3,652	2,619	1,509	873	533	488	353	206	231	157	54	50	28	8	5	708	
70-74	11,073	5,050	1,838	1,402	689	501	311	317	202	99	141	105	43	38	12	4	4	317	
75-79	7,504	3,536	1,373	975	388	253	200	206	102	69	108	40	20	30	8	0	3	193	
80-84	4,890	2,227	887	635	272	164	134	173	79	47	62	29	17	35	4	1	3	121	
85+	3,395	1,516	672	369	176	128	87	114	52	34	46	57	13	25	1	2	0	103	
	年中																		
總計	568,590	211,943	101,885	91,366	59,057	32,001	14,416	13,379	10,271	6,692	6,666	4,639	1,486	965	806	404	346	12,274	
0	6,825	2,299	1,242	1,308	814	437	184	132	166	79	69	52	18	7	9	7	6	0	
1-4	30,474	10,718	5,321	5,773	3,435	1,954	764	607	671	334	292	242	69	25	32	28	26	188	
5-9	36,363	12,764	6,491	6,647	4,376	2,235	888	767	758	425	393	300	89	47	55	37	39	56	
10-14	37,574	13,170	6,805	6,850	4,451	2,351	874	787	789	476	431	289	89	50	48	34	26	56	
15-19	45,065	16,044	7,970	8,036	4,892	2,836	1,097	1,005	820	623	503	364	105	73	69	35	43	554	
20-24	50,654	18,116	8,679	8,695	5,317	3,307	1,279	1,127	956	677	641	401	136	90	68	34	30	1,107	
25-29	48,369	17,721	8,488	7,953	5,146	2,843	1,322	1,106	831	590	561	362	134	49	72	35	21	1,138	
30-34	40,943	14,787	7,473	6,571	4,755	2,204	1,057	864	714	457	440	336	105	49	71	41	17	1,006	
35-39	45,344	16,932	8,148	7,034	4,972	2,463	1,084	1,013	784	540	508	410	103	55	71	29	28	1,175	
40-44	40,977	15,307	7,159	6,296	4,563	2,359	922	915	704	513	484	381	97	65	59	33	24	1,100	
45-49	38,202	14,162	6,800	5,819	4,075	2,217	920	1,019	603	458	464	310	90	67	52	21	25	1,103	
50-54	37,812	14,368	7,059	5,488	3,600	1,942	1,017	1,141	605	407	488	279	114	77	56	21	22	1,132	
55-59	35,632	13,916	6,658	5,061	3,254	1,662	990	937	585	366	460	286	108	69	51	21	15	1,198	
60-64	28,963	11,506	5,434	3,996	2,474	1,332	787	688	527	309	359	248	86	71	46	16	12	1,075	
65-69	19,212	8,161	3,476	2,534	1,458	848	529	481	341	196	226	153	52	51	27	8	6	668	
70-74	10,534	4,806	1,783	1,327	640	467	293	305	191	93	140	97	44	36	13	4	3	298	
75-79	7,507	3,512	1,343	1,003	395	263	202	210	104	77	101	38	19	31	7	1	3	202	
80-84	4,851	2,191	909	619	266	161	134	168	78	44	66	38	18	35	4	1	3	122	
85+	3,293	1,466	650	362	178	124	80	112	50	32	45	57	14	23	2	2	1	99	

附表 1-11 108 年男性原住民族年底/年中人口數—族別及 5 歲年齡層別

年齡層	總計	阿美族	排灣族	泰雅族	布農族	太魯閣族	卑南族	魯凱族	賽德克族	賽夏族	鄒族	雅美族	噶瑪蘭族	撒奇萊雅族	邵族	拉阿魯哇族	卡那卡那富族	其他	
	(人)	(人)	(人)	(人)	(人)	(人)	(人)	(人)	(人)	(人)	(人)	(人)	(人)	(人)	(人)	(人)	(人)	(人)	
	年底																		
總計	276,739	103,940	49,450	43,479	28,579	15,531	6,973	6,493	5,153	3,229	3,154	2,307	738	484	385	209	181	6,454	
0	3,528	1,170	642	692	431	242	88	59	75	44	33	31	9	3	5	1	3	0	
1-4	15,602	5,470	2,771	2,904	1,735	1,026	397	315	363	192	137	125	31	14	15	12	13	82	
5-9	18,896	6,642	3,412	3,449	2,203	1,194	437	414	410	206	202	159	40	23	27	22	17	39	
10-14	19,237	6,670	3,515	3,462	2,359	1,203	448	397	404	238	244	146	47	22	27	24	13	18	
15-19	22,767	8,104	4,058	4,049	2,526	1,426	506	506	416	335	242	183	54	45	28	19	22	248	
20-24	25,348	9,094	4,377	4,346	2,635	1,657	644	553	457	351	327	209	66	46	33	15	18	520	
25-29	24,889	9,162	4,375	4,027	2,656	1,424	715	558	444	287	292	185	79	27	37	16	10	595	
30-34	20,388	7,400	3,722	3,214	2,329	1,114	549	428	365	216	211	170	65	23	36	24	11	511	
35-39	22,328	8,349	4,007	3,408	2,460	1,198	533	510	396	258	220	212	51	27	39	11	13	636	
40-44	20,094	7,656	3,502	2,981	2,208	1,089	479	475	362	235	224	172	50	33	23	16	15	574	
45-49	18,104	6,711	3,283	2,644	1,906	1,065	427	480	314	218	217	152	39	34	23	11	15	565	
50-54	17,617	6,959	3,155	2,395	1,568	936	462	527	294	185	220	139	55	39	29	11	10	633	
55-59	16,433	6,527	3,074	2,158	1,436	749	450	455	272	163	211	123	55	36	22	15	5	682	
60-64	13,147	5,299	2,434	1,721	1,052	585	346	326	255	137	159	130	36	34	23	5	8	597	
65-69	8,448	3,747	1,494	984	569	330	228	198	170	79	101	80	27	28	8	2	3	400	
70-74	4,392	2,152	692	448	241	173	122	118	86	41	47	47	19	15	5	4	3	179	
75-79	2,861	1,467	493	324	126	74	73	74	30	26	37	13	9	14	5	0	0	96	
80-84	1,672	853	269	194	90	30	45	62	24	11	18	13	4	12	0	0	2	45	
85+	988	508	175	79	49	16	24	38	16	7	12	18	2	9	0	1	0	34	
	年中																		
總計	275,549	103,477	49,213	43,225	28,425	15,424	6,945	6,471	5,100	3,212	3,150	2,296	733	480	382	209	178	6,633	
0	3,475	1,157	641	654	424	228	97	71	81	43	32	26	10	3	4	3	4	0	
1-4	15,557	5,453	2,745	2,907	1,731	1,036	385	309	354	183	141	127	32	14	18	13	12	102	
5-9	18,665	6,557	3,386	3,385	2,200	1,173	430	406	402	207	206	156	39	23	28	21	19	31	
10-14	19,387	6,715	3,541	3,509	2,355	1,210	453	411	404	245	245	149	46	23	22	24	11	29	
15-19	23,071	8,246	4,087	4,086	2,520	1,448	529	508	419	335	250	187	56	45	31	17	23	287	
20-24	25,628	9,156	4,433	4,373	2,699	1,677	657	558	454	351	327	212	72	48	31	16	16	553	
25-29	24,409	9,014	4,284	3,945	2,608	1,371	698	548	425	282	283	179	78	24	37	17	11	609	
30-34	20,390	7,375	3,738	3,226	2,337	1,105	538	424	364	215	214	171	60	23	37	24	11	531	
35-39	22,385	8,386	3,999	3,386	2,441	1,212	532	518	407	264	222	212	55	28	38	12	15	661	
40-44	19,853	7,543	3,436	2,945	2,206	1,086	467	466	359	236	228	172	47	33	23	15	12	583	
45-49	18,061	6,738	3,298	2,630	1,859	1,035	428	482	299	215	212	155	39	36	24	12	16	586	
50-54	17,737	6,980	3,189	2,410	1,581	935	472	541	300	184	225	132	57	37	31	11	11	645	
55-59	16,282	6,490	3,044	2,119	1,416	740	446	447	266	162	208	130	52	34	22	15	5	693	
60-64	12,861	5,213	2,369	1,685	1,023	566	337	302	254	133	154	122	35	35	21	6	7	603	
65-69	8,109	3,607	1,421	942	539	322	223	196	165	75	97	77	27	28	8	3	4	379	
70-74	4,189	2,047	665	432	225	163	118	115	82	40	47	44	18	16	6	4	2	168	
75-79	2,865	1,470	489	329	129	76	72	76	30	27	34	13	9	12	4	1	1	97	
80-84	1,651	831	282	185	85	30	45	60	24	11	20	15	5	13	0	0	2	46	
85+	979	503	171	80	50	16	22	36	17	8	12	21	3	8	0	1	1	33	

註：年中人口：係指一年之平均人口數，一般以 7 月 1 日人口數為年中人口。但若無此項資料，則採估計數，即透過前一年年底人口數加上該年年底人口數除以 2，此表顯示整數。

附表 1-12 108 年女性原住民年底/年中人口數—族別及 5 歲年齡層別

年齡層	總計	阿美族	排灣族	泰雅族	布農族	太魯閣族	卑南族	魯凱族	賽德克族	賽夏族	鄒族	雅美族	噶瑪蘭族	撒奇萊雅族	邵族	拉阿魯哇族	卡那卡那富族	其他	
	(人)	(人)	(人)	(人)	(人)	(人)	(人)	(人)	(人)	(人)	(人)	(人)	(人)	(人)	(人)	(人)	(人)	(人)	
	年底																		
總計	294,687	109,147	53,017	48,440	30,776	16,704	7,527	6,920	5,240	3,498	3,528	2,358	753	493	429	199	171	5,487	
0	3,312	1,102	628	648	369	210	88	58	85	36	37	23	12	2	5	6	3	0	
1-4	14,998	5,309	2,580	2,901	1,712	922	371	291	331	151	157	116	33	14	15	13	12	70	
5-9	17,965	6,300	3,159	3,318	2,203	1,068	470	373	355	217	182	151	54	22	25	16	21	31	
10-14	18,054	6,449	3,229	3,306	2,079	1,133	427	359	384	226	185	139	39	26	26	12	16	19	
15-19	21,701	7,660	3,834	3,925	2,380	1,356	568	496	403	285	242	169	51	30	40	16	19	227	
20-24	24,738	8,877	4,204	4,263	2,588	1,623	607	552	506	324	317	192	61	41	33	20	13	517	
25-29	24,392	8,887	4,274	4,084	2,552	1,517	636	585	412	316	280	182	56	27	36	19	11	518	
30-34	20,548	7,381	3,722	3,364	2,424	1,123	521	428	357	242	232	164	47	26	34	16	5	462	
35-39	22,916	8,551	4,179	3,629	2,508	1,242	554	500	370	269	279	198	50	28	34	18	13	494	
40-44	21,433	7,901	3,774	3,397	2,394	1,273	466	448	362	281	265	214	49	32	36	19	13	509	
45-49	20,172	7,395	3,495	3,226	2,239	1,214	490	524	306	256	245	155	50	28	30	9	10	500	
50-54	20,025	7,384	3,850	3,062	2,008	1,015	537	601	303	222	264	151	58	43	24	11	12	480	
55-59	19,524	7,498	3,668	2,965	1,848	935	545	497	329	201	253	159	54	35	32	5	10	490	
60-64	16,476	6,393	3,122	2,381	1,513	777	474	400	275	181	217	128	53	39	24	11	6	482	
65-69	11,484	4,711	2,158	1,635	940	543	305	290	183	127	130	77	27	22	20	6	2	308	
70-74	6,681	2,898	1,146	954	448	328	189	199	116	58	94	58	24	23	7	0	1	138	
75-79	4,643	2,069	880	651	262	179	127	132	72	43	71	27	11	16	3	0	3	97	
80-84	3,218	1,374	618	441	182	134	89	111	55	36	44	16	13	23	4	1	1	76	
85+	2,407	1,008	497	290	127	112	63	76	36	27	34	39	11	16	1	1	0	69	
	年中																		
總計	293,042	108,466	52,672	48,141	30,633	16,577	7,471	6,908	5,171	3,480	3,516	2,343	753	485	424	195	169	5,641	
0	3,350	1,142	601	654	390	209	87	61	85	36	37	26	9	4	5	4	2	0	
1-4	14,918	5,265	2,577	2,866	1,705	918	379	298	317	151	152	115	37	11	14	15	15	86	
5-9	17,698	6,207	3,106	3,262	2,176	1,062	458	362	357	218	187	144	50	25	27	16	20	25	
10-14	18,187	6,455	3,265	3,341	2,097	1,142	422	376	386	232	187	140	44	27	26	11	15	27	
15-19	21,994	7,798	3,883	3,951	2,372	1,388	568	497	401	288	253	177	49	28	38	18	20	267	
20-24	25,026	8,960	4,246	4,322	2,618	1,631	622	569	502	326	314	190	64	42	37	19	14	555	
25-29	23,961	8,707	4,204	4,008	2,538	1,472	624	558	406	308	278	184	57	25	35	19	11	529	
30-34	20,554	7,413	3,735	3,345	2,418	1,099	519	440	351	243	227	165	46	26	34	17	6	475	
35-39	22,959	8,546	4,149	3,648	2,531	1,251	552	495	377	276	287	198	49	27	33	17	14	514	
40-44	21,124	7,764	3,724	3,351	2,357	1,274	455	450	345	277	256	209	51	32	36	18	12	517	
45-49	20,141	7,424	3,502	3,189	2,216	1,183	492	537	304	243	252	155	51	31	28	10	10	518	
50-54	20,075	7,389	3,870	3,078	2,019	1,007	545	600	305	223	264	147	57	40	26	10	11	487	
55-59	19,350	7,426	3,614	2,942	1,838	922	545	490	319	204	253	156	56	35	30	7	11	505	
60-64	16,102	6,293	3,065	2,311	1,452	767	450	386	273	176	205	127	51	37	25	11	5	472	
65-69	11,104	4,555	2,055	1,593	919	526	307	285	177	121	130	76	25	23	19	5	3	289	
70-74	6,346	2,759	1,118	895	415	305	175	190	109	53	93	53	26	20	7	0	1	130	
75-79	4,643	2,043	854	674	266	188	130	134	74	50	68	25	11	19	3	0	3	106	
80-84	3,201	1,361	627	434	182	131	89	108	54	33	46	23	13	23	4	1	1	76	
85+	2,314	963	479	282	128	108	58	76	34	25	33	37	11	15	2	1	0	67	

註：年中人口：係指一年之平均人口數，一般以 7 月 1 日人口數為年中人口。但若無此項資料，則採估計數，即透過前一年年底人口數加上該年底人口數除以 2，此表顯示整數。

附表 1-13 108 年原住民族年底人口數—區域別、性別及 5 歲年齡層別

年齡層	總計	北部區域	中部區域	南部區域	東部區域	福建省	總計	北部區域	中部區域	南部區域	東部區域	福建省	總計	北部區域	中部區域	南部區域	東部區域	福建省
	全體 (人)						男性 (人)						女性 (人)					
總計	571,426	202,459	84,507	111,121	171,978	1,361	276,739	95,338	40,122	53,257	87,314	708	294,687	107,121	44,385	57,864	84,664	653
0	6,840	2,893	1,095	1,227	1,605	20	3,528	1,502	576	599	842	9	3,312	1,391	519	628	763	11
1-4	30,600	12,711	5,259	5,514	7,066	50	15,602	6,445	2,712	2,849	3,574	22	14,998	6,266	2,547	2,665	3,492	28
5-9	36,861	14,941	6,305	7,060	8,495	60	18,896	7,593	3,199	3,610	4,462	32	17,965	7,348	3,106	3,450	4,033	28
10-14	37,291	14,598	6,410	7,030	9,202	51	19,237	7,500	3,266	3,641	4,811	19	18,054	7,098	3,144	3,389	4,391	32
15-19	44,468	17,004	7,268	8,379	11,720	97	22,767	8,712	3,673	4,285	6,050	47	21,701	8,292	3,595	4,094	5,670	50
20-24	50,086	18,743	7,914	9,279	13,980	170	25,348	9,337	3,958	4,722	7,241	90	24,738	9,406	3,956	4,557	6,739	80
25-29	49,281	18,579	7,787	9,187	13,515	213	24,889	9,212	3,884	4,641	7,035	117	24,392	9,367	3,903	4,546	6,480	96
30-34	40,936	15,401	6,429	8,017	10,959	130	20,388	7,301	3,094	3,985	5,935	73	20,548	8,100	3,335	4,032	5,024	57
35-39	45,244	17,093	6,468	9,105	12,477	101	22,328	7,964	3,114	4,438	6,755	57	22,916	9,129	3,354	4,667	5,722	44
40-44	41,527	14,988	5,747	8,421	12,291	80	20,094	6,770	2,664	4,040	6,587	33	21,433	8,218	3,083	4,381	5,704	47
45-49	38,276	13,051	5,243	7,606	12,264	112	18,104	5,585	2,325	3,701	6,432	61	20,172	7,466	2,918	3,905	5,832	51
50-54	37,642	12,161	5,153	7,545	12,684	99	17,617	5,102	2,232	3,436	6,793	54	20,025	7,059	2,921	4,109	5,891	45
55-59	35,957	11,165	4,927	7,126	12,652	87	16,433	4,653	2,093	3,178	6,466	43	19,524	6,512	2,834	3,948	6,186	44
60-64	29,623	8,699	3,829	6,071	10,980	44	13,147	3,604	1,605	2,607	5,307	24	16,476	5,095	2,224	3,464	5,673	20
65-69	19,932	5,349	2,266	4,113	8,169	35	8,448	2,169	911	1,639	3,709	20	11,484	3,180	1,355	2,474	4,460	15
70-74	11,073	2,541	1,092	2,148	5,282	10	4,392	1,004	401	778	2,204	5	6,681	1,537	691	1,370	3,078	5
75-79	7,504	1,357	655	1,538	3,953	1	2,861	512	214	564	1,570	1	4,643	845	441	974	2,383	0
80-84	4,890	758	399	1,056	2,676	1	1,672	255	136	346	934	1	3,218	503	263	710	1,742	0
85+	3,395	427	261	699	2,008	0	988	118	65	198	607	0	2,407	309	196	501	1,401	0

附表 1-14 108 年原住民族年底人口數—縣市別、性別及年齡層別

年齡層	總計	新北市	臺北市	桃園市	臺中市	臺南市	高雄市	宜蘭縣	新竹縣	苗栗縣	彰化縣	南投縣	雲林縣	嘉義縣	屏東縣	臺東縣	花蓮縣	澎湖縣	基隆市	新竹市	嘉義市	金門縣	連江縣
全體 (人)																							
總計	571,426	56,587	16,998	75,876	35,299	8,201	35,202	17,425	21,848	11,411	5,941	29,283	2,573	5,901	60,087	78,692	93,286	608	9,435	4,290	1,122	1,137	224
0-14	111,592	11,904	3,679	17,683	8,528	1,935	7,693	4,026	4,849	2,345	1,468	6,072	656	1,011	9,824	11,477	14,891	106	1,824	1,178	262	157	24
15-64	413,040	42,037	12,315	54,729	25,290	5,911	25,277	12,264	15,614	8,220	4,300	21,083	1,872	4,350	43,882	56,414	67,108	487	6,979	2,946	829	935	198
65+	46,794	2,646	1,004	3,464	1,481	355	2,232	1,135	1,385	846	173	2,128	45	540	6,381	10,801	11,287	15	632	166	31	45	2
男性 (人)																							
總計	276,739	26,180	7,205	36,282	16,242	3,438	16,550	8,562	10,721	5,528	2,609	14,706	1,037	2,806	29,711	40,342	46,972	284	4,548	1,840	468	575	133
0-14	57,263	6,033	1,851	9,109	4,341	968	3,884	2,055	2,475	1,187	729	3,160	336	551	5,113	5,982	7,707	49	930	587	134	70	12
15-64	201,115	19,041	5,066	25,862	11,417	2,405	11,974	6,052	7,682	4,018	1,815	10,699	693	2,048	22,047	29,872	34,729	233	3,320	1,217	326	480	119
65+	18,361	1,106	288	1,311	484	65	692	455	564	323	65	847	8	207	2,551	4,488	4,536	2	298	36	8	25	2
女性 (人)																							
總計	294,687	30,407	9,793	39,594	19,057	4,763	18,652	8,863	11,127	5,883	3,332	14,577	1,536	3,095	30,376	38,350	46,314	324	4,887	2,450	654	562	91
0-14	54,329	5,871	1,828	8,574	4,187	967	3,809	1,971	2,374	1,158	739	2,912	320	460	4,711	5,495	7,184	57	894	591	128	87	12
15-64	211,925	22,996	7,249	28,867	13,873	3,506	13,303	6,212	7,932	4,202	2,485	10,384	1,179	2,302	21,835	26,542	32,379	254	3,659	1,729	503	455	79
65+	28,433	1,540	716	2,153	997	290	1,540	680	821	523	108	1,281	37	333	3,830	6,313	6,751	13	334	130	23	20	0

附表 1-15 108 年原住民族人口數—族別、性別及城鄉別

城鄉別	總計	阿美族	排灣族	泰雅族	布農族	太魯閣族	卑南族	魯凱族	賽德克族	賽夏族	鄒族	雅美族	噶瑪蘭族	撒奇萊雅族	邵族	拉阿魯哇族	卡那卡那富族	其他	
全體 (人)																			
總計	571,426	213,087	102,467	91,919	59,355	32,235	14,500	13,413	10,393	6,727	6,682	4,665	1,491	977	814	408	352	11,941	
都會區	272,839	121,585	44,887	43,798	24,251	8,788	6,220	4,866	3,680	4,116	2,699	509	727	298	490	162	106	5,657	
六都	203,709	99,861	30,136	28,443	18,612	6,973	4,973	3,014	2,107	2,128	1,256	414	618	247	292	121	85	4,429	
非六都	69,130	21,724	14,751	15,355	5,639	1,815	1,247	1,852	1,573	1,988	1,443	95	109	51	198	41	21	1,228	
平地原鄉	132,961	88,014	13,296	3,352	4,825	6,291	8,031	1,795	264	1,706	59	100	746	665	307	7	2	3,501	
山地原鄉	165,626	3,488	44,284	44,769	30,279	17,156	249	6,752	6,449	905	3,924	4,056	18	14	17	239	244	2,783	
男性 (人)																			
總計	276,739	103,940	49,450	43,479	28,579	15,531	6,973	6,493	5,153	3,229	3,154	2,307	738	484	385	209	181	6,454	
都會區	123,962	57,649	20,059	18,580	10,631	3,860	2,801	2,155	1,623	1,778	1,153	207	340	153	217	77	43	2,636	
六都	93,199	47,647	13,505	12,012	8,176	3,073	2,286	1,349	899	907	512	164	292	133	119	57	37	2,031	
非六都	30,763	10,002	6,554	6,568	2,455	787	515	806	724	871	641	43	48	20	98	20	6	605	
平地原鄉	66,965	44,767	6,686	1,491	2,071	2,863	4,068	914	112	953	17	36	391	322	159	4	1	2,110	
山地原鄉	85,812	1,524	22,705	23,408	15,877	8,808	104	3,424	3,418	498	1,984	2,064	7	9	9	128	137	1,708	
女性 (人)																			
總計	294,687	109,147	53,017	48,440	30,776	16,704	7,527	6,920	5,240	3,498	3,528	2,358	753	493	429	199	171	5,487	
都會區	148,877	63,936	24,828	25,218	13,620	4,928	3,419	2,711	2,057	2,338	1,546	302	387	145	273	85	63	3,021	
六都	110,510	52,214	16,631	16,431	10,436	3,900	2,687	1,665	1,208	1,221	744	250	326	114	173	64	48	2,398	
非六都	38,367	11,722	8,197	8,787	3,184	1,028	732	1,046	849	1,117	802	52	61	31	100	21	15	623	
平地原鄉	65,996	43,247	6,610	1,861	2,754	3,428	3,963	881	152	753	42	64	355	343	148	3	1	1,391	
山地原鄉	79,814	1,964	21,579	21,361	14,402	8,348	145	3,328	3,031	407	1,940	1,992	11	5	8	111	107	1,075	

附表 1-16 108 年原住民族人口婚姻狀況—族別及性別

婚姻狀況	總計	阿美族	排灣族	泰雅族	布農族	太魯閣族	卑南族	魯凱族	賽德克族	賽夏族	鄒族	雅美族	噶瑪蘭族	撒奇萊雅族	邵族	拉阿魯哇族	卡那卡那富族	其他	
全體 (人)																			
總計	459,834	173,975	82,531	71,239	46,264	25,237	11,774	11,147	7,986	5,417	5,505	3,775	1,226	851	669	302	254	11,682	
未婚	190,817	72,007	34,119	28,576	18,905	10,899	5,253	4,667	3,013	2,403	2,139	1,616	542	326	312	130	97	5,813	
有偶	192,974	71,952	34,759	30,949	20,799	9,984	4,456	4,774	3,751	2,147	2,499	1,703	452	345	267	130	129	3,878	
離婚	57,042	23,600	9,626	9,040	4,412	3,313	1,542	1,126	890	626	599	318	166	129	70	33	20	1,532	
喪偶	19,001	6,416	4,027	2,674	2,148	1,041	523	580	332	241	268	138	66	51	20	9	8	459	
男性 (人)																			
總計	219,476	83,988	39,110	32,972	21,851	11,866	5,603	5,308	3,901	2,549	2,538	1,846	611	422	311	150	135	6,315	
未婚	105,953	40,160	18,623	15,564	10,631	5,961	2,871	2,511	1,626	1,338	1,197	951	311	183	157	71	51	3,747	
有偶	86,641	32,778	15,776	13,493	9,104	4,364	2,018	2,237	1,827	913	1,079	739	200	175	125	65	73	1,675	
離婚	24,754	10,319	4,325	3,669	1,836	1,419	656	491	405	266	231	130	86	59	29	14	10	809	
喪偶	2,128	731	386	246	280	122	58	69	43	32	31	26	14	5	0	0	1	84	
女性 (人)																			
總計	240,358	89,987	43,421	38,267	24,413	13,371	6,171	5,839	4,085	2,868	2,967	1,929	615	429	358	152	119	5,367	
未婚	84,864	31,847	15,496	13,012	8,274	4,938	2,382	2,156	1,387	1,065	942	665	231	143	155	59	46	2,066	
有偶	106,333	39,174	18,983	17,456	11,695	5,620	2,438	2,537	1,924	1,234	1,420	964	252	170	142	65	56	2,203	
離婚	32,288	13,281	5,301	5,371	2,576	1,894	886	635	485	360	368	188	80	70	41	19	10	723	
喪偶	16,873	5,685	3,641	2,428	1,868	919	465	511	289	209	237	112	52	46	20	9	7	375	

註：婚姻狀況：以 15 歲以上人口統計。

附表 1-17 108 年原住民族人口婚姻狀況—性別及年齡層別

年齡層	全體 (人)					男性 (人)					女性 (人)				
	總計	未婚	有偶	離婚	喪偶	總計	未婚	有偶	離婚	喪偶	總計	未婚	有偶	離婚	喪偶
總計	459,834	190,817	192,974	57,042	19,001	219,476	105,953	86,641	24,754	2,128	240,358	84,864	106,333	32,288	16,873
15-19	44,468	44,080	353	35	0	22,767	22,689	74	4	0	21,701	21,391	279	31	0
20-24	50,086	44,257	4,793	1,035	1	25,348	23,346	1,643	358	1	24,738	20,911	3,150	677	0
25-29	49,281	34,152	12,378	2,751	0	24,889	18,769	5,000	1,120	0	24,392	15,383	7,378	1,631	0
30-34	40,936	19,349	17,551	4,025	11	20,388	11,294	7,431	1,662	1	20,548	8,055	10,120	2,363	10
35-39	45,244	14,989	23,685	6,478	92	22,328	9,214	10,385	2,725	4	22,916	5,775	13,300	3,753	88
40-44	41,527	10,123	23,322	7,791	291	20,094	6,404	10,364	3,298	28	21,433	3,719	12,958	4,493	263
45-49	38,276	7,365	22,072	8,270	569	18,104	4,600	9,851	3,595	58	20,172	2,765	12,221	4,675	511
50-54	37,642	6,190	22,154	8,205	1,093	17,617	3,854	9,996	3,625	142	20,025	2,336	12,158	4,580	951
55-59	35,957	5,005	21,619	7,369	1,964	16,433	2,954	10,042	3,177	260	19,524	2,051	11,577	4,192	1,704
60-64	29,623	3,148	18,074	5,524	2,877	13,147	1,695	8,645	2,483	324	16,476	1,453	9,429	3,041	2,553
65-69	19,932	1,243	12,304	3,146	3,239	8,448	695	5,915	1,515	323	11,484	548	6,389	1,631	2,916
70-74	11,073	461	6,660	1,348	2,604	4,392	255	3,175	699	263	6,681	206	3,485	649	2,341
75-79	7,504	228	4,323	641	2,312	2,861	111	2,169	325	256	4,643	117	2,154	316	2,056
80-84	4,890	134	2,459	255	2,042	1,672	48	1,281	117	226	3,218	86	1,178	138	1,816
85+	3,395	93	1,227	169	1,906	988	25	670	51	242	2,407	68	557	118	1,664

附表 1-18 108 年阿美族人口婚姻狀況—性別及年齡層別

年齡層	全體 (人)					男性 (人)					女性 (人)				
	總計	未婚	有偶	離婚	喪偶	總計	未婚	有偶	離婚	喪偶	總計	未婚	有偶	離婚	喪偶
總計	173,975	72,007	71,952	23,600	6,416	83,988	40,160	32,778	10,319	731	89,987	31,847	39,174	13,281	5,685
15-19	15,764	15,650	100	14	0	8,104	8,089	15	0	0	7,660	7,561	85	14	0
20-24	17,971	16,047	1,516	408	0	9,094	8,455	498	141	0	8,877	7,592	1,018	267	0
25-29	18,049	12,957	4,078	1,014	0	9,162	7,127	1,645	390	0	8,887	5,830	2,433	624	0
30-34	14,781	7,440	5,830	1,508	3	7,400	4,306	2,466	627	1	7,381	3,134	3,364	881	2
35-39	16,900	6,031	8,376	2,472	21	8,349	3,680	3,648	1,021	0	8,551	2,351	4,728	1,451	21
40-44	15,557	4,104	8,331	3,043	79	7,656	2,615	3,781	1,254	6	7,901	1,489	4,550	1,789	73
45-49	14,106	2,930	7,737	3,273	166	6,711	1,797	3,466	1,426	22	7,395	1,133	4,271	1,847	144
50-54	14,343	2,553	8,022	3,441	327	6,959	1,643	3,693	1,582	41	7,384	910	4,329	1,859	286
55-59	14,025	2,001	8,259	3,197	568	6,527	1,208	3,837	1,399	83	7,498	793	4,422	1,798	485
60-64	11,692	1,312	7,091	2,546	743	5,299	725	3,357	1,136	81	6,393	587	3,734	1,410	662
65-69	8,458	587	5,336	1,490	1,045	3,747	329	2,587	735	96	4,711	258	2,749	755	949
70-74	5,050	212	3,201	691	946	2,152	110	1,578	362	102	2,898	102	1,623	329	844
75-79	3,536	104	2,228	327	877	1,467	46	1,153	175	93	2,069	58	1,075	152	784
80-84	2,227	53	1,211	107	856	853	23	681	49	100	1,374	30	530	58	756
85+	1,516	26	636	69	785	508	7	373	22	106	1008	19	263	47	679

附表 1-19 108 年泰雅族人口婚姻狀況—性別及年齡層別

年齡層	全體 (人)					男性 (人)					女性 (人)				
	總計	未婚	有偶	離婚	喪偶	總計	未婚	有偶	離婚	喪偶	總計	未婚	有偶	離婚	喪偶
總計	71,239	28,576	30,949	9,040	2,674	32,972	15,564	13,493	3,669	246	38,267	13,012	17,456	5,371	2,428
15-19	7,974	7,849	111	14	0	4,049	4,022	25	2	0	3,925	3,827	86	12	0
20-24	8,609	7,250	1,130	229	0	4,346	3,870	394	82	0	4,263	3,380	736	147	0
25-29	8,111	4,994	2,557	560	0	4,027	2,745	1,048	234	0	4,084	2,249	1,509	326	0
30-34	6,578	2,578	3,238	760	2	3,214	1,573	1,330	311	0	3,364	1,005	1,908	449	2
35-39	7,037	1,903	3,931	1,184	19	3,408	1,247	1,682	478	1	3,629	656	2,249	706	18
40-44	6,378	1,187	3,821	1,314	56	2,981	725	1,690	558	8	3,397	462	2,131	756	48
45-49	5,870	899	3,595	1,286	90	2,644	515	1,589	536	4	3,226	384	2,006	750	86
50-54	5,457	711	3,396	1,182	168	2,395	369	1,507	499	20	3,062	342	1,889	683	148
55-59	5,123	598	3,197	1,043	285	2,158	268	1,449	407	34	2,965	330	1,748	636	251
60-64	4,102	382	2,574	715	431	1,721	162	1,234	283	42	2,381	220	1,340	432	389
65-69	2,619	114	1,621	440	444	984	36	751	158	39	1,635	78	870	282	405
70-74	1,402	41	818	160	383	448	20	336	65	27	954	21	482	95	356
75-79	975	28	535	97	315	324	7	256	37	24	651	21	279	60	291
80-84	635	25	305	42	263	194	4	151	18	21	441	21	154	24	242
85+	369	17	120	14	218	79	1	51	1	26	290	16	69	13	192

附表 1-20 108 年排灣族人口婚姻狀況—性別及年齡層別

年齡層	全體 (人)					男性 (人)					女性 (人)				
	總計	未婚	有偶	離婚	喪偶	總計	未婚	有偶	離婚	喪偶	總計	未婚	有偶	離婚	喪偶
總計	82,531	34,119	34,759	9,626	4,027	39,110	18,623	15,776	4,325	386	43,421	15,496	18,983	5,301	3,641
15-19	7,892	7,852	39	1	0	4,058	4,051	7	0	0	3,834	3,801	32	1	0
20-24	8,581	7,782	667	132	0	4,377	4,059	267	51	0	4,204	3,723	400	81	0
25-29	8,649	6,187	2,013	449	0	4,375	3,341	837	197	0	4,274	2,846	1,176	252	0
30-34	7,444	3,538	3,193	712	1	3,722	1,999	1,418	305	0	3,722	1,539	1,775	407	1
35-39	8,186	2,613	4,399	1,163	11	4,007	1,496	1,997	514	0	4,179	1,117	2,402	649	11
40-44	7,276	1,780	4,161	1,289	46	3,502	1,048	1,880	571	3	3,774	732	2,281	718	43
45-49	6,778	1,308	3,995	1,389	86	3,283	806	1,844	627	6	3,495	502	2,151	762	80
50-54	7,005	1,132	4,172	1,462	239	3,155	690	1,812	627	26	3,850	442	2,360	835	213
55-59	6,742	971	4,057	1,281	433	3,074	587	1,889	551	47	3,668	384	2,168	730	386
60-64	5,556	576	3,386	902	692	2,434	335	1,597	440	62	3,122	241	1,789	462	630
65-69	3,652	205	2,228	478	741	1,494	123	1,056	249	66	2,158	82	1,172	229	675
70-74	1,838	75	1,068	178	517	692	42	504	102	44	1,146	33	564	76	473
75-79	1,373	50	741	98	484	493	30	354	55	54	880	20	387	43	430
80-84	887	27	418	52	390	269	12	198	22	37	618	15	220	30	353
85+	672	23	222	40	387	175	4	116	14	41	497	19	106	26	346

附表 1-21 108 年布農族人口婚姻狀況—性別及年齡層別

年齡層	全體 (人)					男性 (人)					女性 (人)				
	總計	未婚	有偶	離婚	喪偶	總計	未婚	有偶	離婚	喪偶	總計	未婚	有偶	離婚	喪偶
總計	46,264	18,905	20,799	4,412	2,148	21,851	10,631	9,104	1,836	280	24,413	8,274	11,695	2,576	1,868
15-19	4,906	4,865	38	3	0	2,526	2,514	10	2	0	2,380	2,351	28	1	0
20-24	5,223	4,564	558	100	1	2,635	2,401	198	35	1	2,588	2,163	360	65	0
25-29	5,208	3,505	1,450	253	0	2,656	1,981	577	98	0	2,552	1,524	873	155	0
30-34	4,753	2,035	2,312	401	5	2,329	1,221	960	148	0	2,424	814	1,352	253	5
35-39	4,968	1,410	2,942	597	19	2,460	910	1,289	259	2	2,508	500	1,653	338	17
40-44	4,602	959	2,857	739	47	2,208	638	1,244	321	5	2,394	321	1,613	418	42
45-49	4,145	593	2,665	776	111	1,906	405	1,162	325	14	2,239	188	1,503	451	97
50-54	3,576	419	2,396	595	166	1,568	264	1,040	246	18	2,008	155	1,356	349	148
55-59	3,284	293	2,222	452	317	1,436	191	1,011	191	43	1,848	102	1,211	261	274
60-64	2,565	164	1,680	287	434	1,052	66	813	121	52	1,513	98	867	166	382
65-69	1,509	52	943	134	380	569	19	447	57	46	940	33	496	77	334
70-74	689	25	388	43	233	241	13	182	21	25	448	12	206	22	208
75-79	388	4	184	16	184	126	1	91	7	27	262	3	93	9	157
80-84	272	8	119	9	136	90	2	58	5	25	182	6	61	4	111
85+	176	9	45	7	115	49	5	22	0	22	127	4	23	7	93

附表 1-22 108 年原住民族出生統計—區域別

區域別	年中人口數 (人)	出生數(人)			粗出生率(‰)	出生嬰兒性別比	一般生育率(‰)	總生育率(‰)
		全體	男性	女性				
總計	568,590	7,088	3,667	3,421	12.5	1.07	45.5	1,547.1
北部區域	200,556	3,004	1,567	1,437	15.0	1.09	50.1	1,697.5
中部區域	83,939	1,114	585	529	13.3	1.11	46.1	1,528.6
南部區域	110,544	1,255	617	638	11.4	0.97	41.6	1,426.6
東部區域	172,213	1,691	888	803	9.8	1.11	41.1	1,412.2
福建省	1,339	24	10	14	17.9	0.71	56.5	1,795.3

註：年中人口：係指一年之平均人口數，一般以 7 月 1 日人口數為年中人口。但若無此項資料，則採估計數，即透過前一年底人口數加上該年底人口數除以 2，此表顯示整數。

二、死因統計附表

附表2-1 97-108年原住民族主要死因死亡人數及死亡率—性別

年度	死亡人數 (人)			死亡率 (人/每十萬人口)		
	全體	男性	女性	全體	男性	女性
97	3,628	2,154	1,474	742.8	891.4	597.3
98	3,602	2,097	1,505	722.6	853.0	595.7
99	3,695	2,153	1,542	727.1	861.8	596.9
100	3,807	2,284	1,523	736.8	901.8	578.1
101	3,835	2,221	1,614	731.9	866.3	603.1
102	3,757	2,161	1,596	708.2	834.5	587.7
103	4,000	2,318	1,682	745.0	885.9	611.1
104	4,088	2,405	1,683	752.1	908.0	603.7
105	4,269	2,447	1,822	776.0	914.4	644.8
106	4,210	2,376	1,834	756.5	878.6	641.0
107	4,302	2,476	1,826	764.5	906.7	630.5
108	4,259	2,464	1,795	749.0	894.2	512.8

附表 2-2 97-108 年原住民族死亡人數—年齡層別及性別

年度	全體 (人)					男性 (人)					女性 (人)				
	合計	0-14	15-44	45-64	65+	合計	0-14	15-44	45-64	65+	合計	0-14	15-44	45-64	65+
97	3,628	117	789	1,181	1,541	2,154	70	576	790	718	1,474	47	213	391	823
98	3,602	85	717	1,223	1,577	2,097	45	534	823	695	1,505	40	183	400	882
99	3,695	100	696	1,254	1,645	2,153	54	495	851	753	1,542	46	201	403	892
100	3,807	81	716	1,338	1,672	2,284	48	565	906	765	1,523	33	151	432	907
101	3,835	84	692	1,402	1,657	2,221	39	521	915	746	1,614	45	171	487	911
102	3,757	78	620	1,358	1,701	2,161	43	457	887	774	1,596	35	163	471	927
103	4,000	83	610	1,389	1,918	2,318	44	463	927	884	1,682	39	147	462	1,034
104	4,088	78	592	1,537	1,881	2,404	48	452	1,032	873	1,683	30	140	505	1,008
105	4,269	74	600	1,619	1,976	2,447	37	447	1,068	895	1,822	37	153	551	1,081
106	4,210	79	542	1,505	2,084	2,376	40	401	981	954	1,834	39	141	524	1,130
107	4,302	96	532	1,614	2,060	2,476	55	393	1,071	957	1,826	41	139	543	1,103
108	4,259	75	541	1,603	2,040	2,464	47	391	1,065	961	1,795	28	150	538	1,079

附表 2-3 97-108 年原住民族死亡率變動—年齡層別及性別

年度	全體 (人/每十萬人口)					男性 (人/每十萬人口)					女性 (人/每十萬人口)				
	合計	0-14	15-44	45-64	65+	合計	0-14	15-44	45-64	65+	合計	0-14	15-44	45-64	65+
97	742.8	100.0	324.1	1,201.8	5,176.4	891.4	116.4	470.7	1,671.0	6,070.3	597.3	82.8	175.9	766.8	4,587.0
98	722.6	72.7	289.8	1,180.5	5,163.2	853.0	74.8	430.7	1,660.2	5,725.8	595.7	70.4	148.3	740.4	4,792.4
99	727.1	85.9	276.7	1,147.2	5,309.5	861.8	90.2	393.6	1,637.5	6,139.9	596.9	81.4	159.8	702.9	4,765.5
100	736.8	70.1	280.3	1,167.5	5,380.4	901.8	80.7	443.3	1,673.3	6,268.4	578.1	58.8	118.0	714.5	4,806.3
101	731.9	73.6	267.3	1,176.9	5,194.4	866.3	66.4	403.9	1,630.8	5,968.0	603.1	81.4	131.6	772.8	4,695.9
102	708.2	68.8	236.9	1,104.9	5,250.6	834.5	73.6	350.6	1,542.3	6,135.1	587.7	63.7	124.0	720.2	4,686.6
103	745.0	73.8	231.2	1,098.1	5,622.3	885.9	76.0	352.2	1,570.8	6,662.4	611.1	71.5	111.0	684.6	4,960.3
104	752.1	70.5	222.8	1,176.8	5,133.4	908.0	84.2	341.1	1,692.2	6,106.2	603.7	55.9	105.1	725.4	4,511.0
105	776.0	67.2	224.1	1,210.7	5,126.3	914.4	65.2	334.7	1,716.1	5,939.7	644.8	69.3	114.0	770.7	4,604.2
106	756.5	71.7	201.2	1,104.3	5,124.2	878.6	70.5	298.1	1,550.5	5,997.0	641.0	73.0	104.5	717.7	4,563.5
107	764.5	86.8	196.5	1,164.4	4,807.1	906.7	96.8	290.4	1,668.5	5,712.8	630.5	76.3	102.7	729.5	4,225.9
108	749.0	67.4	199.4	1,140.1	4,493.7	894.2	82.3	288.1	1,640.0	5,401.8	612.5	51.7	110.6	711.0	3,908.6

附表 2-4 97-108 年原住民族死亡率年增率—年齡層別及性別

年度	全體 (%)					男性 (%)					女性 (%)				
	合計	0-14	15-44	45-64	65+	合計	0-14	15-44	45-64	65+	合計	0-14	15-44	45-64	65+
97	1.7	24.2	10.1	5.9	-8.5	3.3	24.8	8.3	8.1	-9.1	-0.5	23.4	15.8	2.4	-7.9
98	-2.7	-27.3	-10.6	-1.8	-0.3	-4.3	-35.7	-8.5	-0.6	-5.7	-0.3	-14.9	-15.7	-3.4	4.5
99	0.6	18.2	-4.5	-2.8	2.8	1.0	20.6	-8.6	-1.4	7.2	0.2	15.5	7.8	-5.1	-0.6
100	1.3	-18.4	1.3	1.8	1.3	4.6	-10.5	12.6	2.2	2.1	-3.1	-27.7	-26.2	1.7	0.9
101	-0.7	5.1	-4.6	0.8	-3.5	-3.9	-17.8	-8.9	-2.5	-4.8	4.3	38.3	11.6	8.2	-2.3
102	-3.2	-6.6	-11.4	-6.1	1.1	-3.7	10.9	-13.2	-5.4	2.8	-2.6	-21.8	-5.8	-6.8	-0.2
103	5.2	7.3	-2.4	-0.6	7.1	6.2	3.3	0.5	1.8	8.6	4.0	12.2	-10.5	-4.9	5.8
104	1.0	-4.5	-3.6	7.2	-8.7	2.5	10.8	-3.2	7.7	-8.3	-1.2	-21.8	-5.3	6.1	-9.1
105	3.2	-4.7	0.6	2.9	-0.1	0.7	-22.6	-1.9	1.4	-2.7	6.8	24.0	8.5	6.2	2.1
106	-2.5	6.7	-10.2	-8.8	0.0	-3.9	8.1	-10.9	-9.6	1.0	-0.6	5.3	-8.3	-6.9	-0.9
107	1.1	21.1	-2.3	5.4	-6.2	3.2	37.3	-2.6	7.6	-4.7	-1.6	4.5	-1.7	1.6	-7.4
108	-2.0	-22.4	1.5	-2.1	-6.5	-1.4	-15.0	-0.8	-1.7	-5.4	-2.9	-32.2	7.7	-2.5	-7.5

附表 2-5 97-108 年原住民族標準化死亡率及年增率—性別

年度	標準化死亡率 (人/每十萬人口)			標準化死亡率年增率 (%)		
	全體	男性	女性	全體	男性	女性
97	877.0	1,162.6	645.9	-1.6	-1.9	-3.0
98	840.8	1,084.4	634.8	-4.1	-6.7	-1.7
99	835.6	1,098.8	625.3	-0.6	1.3	-1.5
100	836.6	1,129.7	599.7	0.1	2.8	-4.1
101	810.6	1,064.8	606.1	-3.1	-5.7	1.1
102	787.6	1,042.3	590.8	-2.8	-2.1	-2.5
103	811.0	1,085.1	597.6	2.7	3.8	0.9
104	773.7	1,046.5	556.5	-4.6	-3.5	-6.9
105	778.8	1,027.7	578.9	0.6	-1.8	3.9
106	749.7	985.2	564.6	-4.2	-3.7	-2.4
107	739.4	991.2	543.2	-1.4	0.6	-3.8
108	707.0	966.2	512.8	-4.4	-2.5	-5.6

附表 2-6 108 年原住民族死亡人數、死亡率及死亡率年增率—性別、年齡層別及城鄉別

城鄉別	全體					男性					女性				
	合計	0-14	15-44	45-64	65+	合計	0-14	15-44	45-64	65+	合計	0-14	15-44	45-64	65+
死亡人數 (人)															
總計	4,259	75	541	1,603	2,040	2,464	47	391	1,065	961	1,795	28	150	538	1,079
都會區	1,043	32	201	458	352	544	21	128	261	134	499	11	73	197	218
六都	782	29	147	345	261	411	19	88	204	100	371	10	59	141	161
非六都	261	3	54	113	91	133	2	40	57	34	128	1	14	56	57
平地原鄉	1,446	9	123	459	855	830	6	92	318	414	616	3	31	141	441
山地原鄉	1,770	34	217	686	833	1,090	20	171	486	413	680	14	46	200	420
死亡率 (人/每十萬人口)															
總計	749.0	67.4	199.4	1,140.1	4,493.7	894.2	82.3	288.1	1,640.0	5,401.8	612.5	51.7	110.6	711.0	3,908.6
都會區	387.1	50.4	145.3	813.5	3,116.3	444.5	65.0	196.6	1,225.2	3,646.3	339.4	35.3	99.7	562.9	2,860.7
六都	388.4	62.3	141.6	812.6	3,077.1	446.1	80.2	179.4	1,234.6	3,495.3	339.7	43.7	107.7	543.7	2,864.3
非六都	383.4	17.7	156.5	816.1	3,234.4	439.5	23.2	249.2	1,192.7	4,176.9	338.5	12.1	75.9	617.6	2,850.7
平地原鄉	1,087.0	44.6	216.9	1,217.2	4,640.2	1,237.2	57.4	307.3	1,653.4	5,549.2	934.2	30.8	115.8	763.2	4,021.7
山地原鄉	1,065.4	123.3	284.4	1,472.2	5,314.2	1,266.4	139.6	420.3	1,991.4	6,205.9	849.3	105.7	129.2	901.2	4,656.3
死亡率年增率 (%)															
總計	-2.0	-22.4	1.4	-2.1	-6.5	-1.4	-14.9	-0.8	-1.7	-5.4	-2.8	-32.3	7.7	-2.5	-7.5
都會區	1.6	-27.0	10.1	1.4	-8.7	-1.2	-20.6	1.2	3.0	-16.2	4.7	-36.7	29.7	-0.8	-3.4
六都	3.7	-16.4	5.6	4.0	-5.3	0.4	-6.6	-7.4	8.3	-14.9	7.6	-30.2	33.2	-1.6	1.8
非六都	-4.3	-67.3	24.6	-5.9	-16.9	-5.6	-67.3	27.1	-12.1	-19.6	-3.1	-67.3	16.5	1.2	-15.3
平地原鄉	-2.8	-60.5	10.5	4.4	-9.4	1.0	-49.4	9.0	7.5	-7.3	-7.5	-72.5	15.4	-1.8	-11.4
山地原鄉	-2.5	14.7	-9.0	-7.7	-1.0	-2.3	19.1	-6.1	-8.8	1.7	-2.7	8.9	-17.9	-4.4	-3.6

附表 2-7 108 年原住民族死亡人數、死亡率及死亡率年增率—性別、年齡層別及區域別

區域別	全體					男性					女性				
	合計	0-14	15-44	45-64	65+	合計	0-14	15-44	45-64	65+	合計	0-14	15-44	45-64	65+
死亡人數 (人)															
總計	4,259	75	541	1,603	2,040	2,464	47	391	1,065	961	1,795	28	150	538	1,079
北部區域	975	30	180	414	351	560	22	128	254	156	415	8	52	160	195
中部區域	543	9	79	233	222	325	4	59	154	108	218	5	20	79	114
南部區域	861	16	108	325	412	488	9	70	222	187	373	7	38	103	225
東部區域	1,877	20	173	629	1,055	1,088	12	133	433	510	789	8	40	196	545
福建省	3	0	1	2	0	3	0	1	2	0	0	0	0	0	0
死亡率 (人/每十萬人口)															
總計	749.0	67.4	199.4	1,140.1	4,493.7	894.2	82.3	288.1	1,640.0	5,401.8	612.5	51.7	110.6	711.0	3,908.6
北部區域	486.1	67.1	177.5	930.2	3,540.8	592.9	96.4	260.9	1,357.8	4,035.2	391.1	36.5	99.4	620.2	3,224.7
中部區域	646.9	47.3	190.6	1,228.3	4,933.9	815.2	41.2	290.6	1,879.7	6,502.1	494.7	53.7	94.6	733.0	4,016.2
南部區域	778.9	77.2	206.4	1,151.0	4,450.0	920.3	84.3	268.6	1,725.8	5,470.2	648.5	69.6	144.7	670.0	3,852.7
東部區域	1,089.9	75.3	229.4	1,295.4	4,865.5	1,243.4	87.1	333.3	1,732.4	5,782.0	931.4	62.6	112.6	831.8	4,237.0
福建省	224.0	0.0	128.8	589.1	0.0	428.9	0.0	244.5	1,098.9	0.0	0.0	0.0	0.0	0.0	0.0
死亡率年增率 (%)															
合計	-2.0	-22.4	1.4	-2.1	-6.5	-1.4	-14.9	-0.8	-1.7	-5.4	-2.8	-32.3	7.7	-2.5	-7.5
北部區域	-2.7	-7.7	5.8	-3.9	-12.7	-1.7	14.2	7.6	-5.7	-11.7	-4.1	-39.6	1.5	-0.6	-13.4
中部區域	-2.0	-36.2	-6.6	-3.4	-2.7	1.9	-50.4	-5.7	4.0	1.3	-7.4	-17.4	-9.6	-15.0	-6.3
南部區域	-3.8	6.0	0.4	-7.2	-6.9	-8.2	12.0	-8.4	-10.1	-10.6	2.6	-0.8	22.1	-0.2	-3.4
東部區域	-0.2	-42.2	1.4	3.0	-4.3	1.7	-39.3	-2.1	3.9	-1.8	-2.7	-46.1	15.1	1.2	-6.7
福建省	-42.2	0.0	-	-36.2	-100.0	-27.4	0.0	-	-2.2	-100.0	-100.0	0.0	0.0	-100.0	0.0

附表 2-8 108 年原住民族死亡人數及標準化死亡率—族別及城鄉別

城鄉別	全體																	
	總計	阿美族	泰雅族	排灣族	布農族	魯凱族	卑南族	鄒族	賽夏族	雅美族	邵族	噶瑪蘭族	太魯閣族	撒奇萊雅族	賽德克族	拉阿魯哇族	卡那卡那富族	其他
死亡人數 (人)																		
總計	4,259	1,468	679	764	482	103	120	50	55	35	6	15	250	8	71	4	2	147
都會區	1,043	459	204	138	86	16	21	12	17	0	5	3	31	0	12	0	0	39
六都	782	365	149	87	69	11	18	4	5	0	3	3	28	0	8	0	0	32
非六都	261	94	55	51	17	5	3	8	12	0	2	0	3	0	4	0	0	7
平地原鄉	1,446	993	21	126	24	22	98	1	29	0	1	12	39	8	0	0	0	72
山地原鄉	1,770	16	454	500	372	65	1	37	9	35	0	0	180	0	59	4	2	36
標準化死亡率 (人/每十萬人口)																		
總計	707.0	589.1	831.2	691.3	978.9	634.9	757.7	679.1	859.5	657.4	867.3	812.9	935.8	373.4	701.4	3,780.4	1,440.0	791.8
都會區	605.4	588.1	849.8	456.0	713.9	522.0	417.7	703.0	598.7	0.0	1,898.2	1,472.5	644.7	0.0	746.5	0.0	0.0	567.9
六都	613.3	587.8	898.6	416.5	753.0	541.3	457.3	255.6	229.1	0.0	758.3	1,506.1	751.7	0.0	677.5	0.0	0.0	635.1
非六都	593.1	597.6	745.6	507.0	562.7	429.9	228.3	918.0	881.0	0.0	1,680.0	0.0	279.7	0.0	625.6	0.0	0.0	380.1
平地原鄉	693.3	638.3	740.3	710.1	888.7	1,060.9	910.5	800.0	1,301.4	0.0	195.7	877.4	937.1	468.4	0.0	0.0	0.0	927.2
山地原鄉	864.5	509.6	869.4	800.4	1,129.9	617.4	300.0	716.0	741.9	713.6	0.0	0.0	1,008.9	0.0	743.4	4,115.7	1,492.7	800.4

附表2-9 108年原住民族男性死亡人數及標準化死亡率—族別及城鄉別

男性																		
城鄉別	總計	阿美族	泰雅族	排灣族	布農族	魯凱族	卑南族	鄒族	賽夏族	雅美族	邵族	噶瑪蘭族	太魯閣族	撒奇萊雅族	賽德克族	拉阿魯哇族	卡那卡那富族	其他
死亡人數(人)																		
總計	2,464	860	378	453	263	52	68	26	34	22	2	6	146	5	41	4	1	103
都會區	544	272	79	75	34	9	15	6	10	0	1	0	16	0	3	0	0	24
六都	411	219	60	47	26	6	13	2	3	0	0	0	13	0	2	0	0	20
非六都	133	53	19	28	8	3	2	4	7	0	1	0	3	0	1	0	0	4
平地原鄉	830	578	9	65	8	12	52	0	19	0	1	6	22	5	0	0	0	53
山地原鄉	1,090	10	290	313	221	31	1	20	5	22	0	0	108	0	38	4	1	26
標準化死亡率(人/每十萬人口)																		
總計	966.2	792.7	1,169.3	1,009.2	1,244.1	763.1	1,027.5	896.8	1,373.8	899.3	464.0	944.4	1,401.3	561.3	906.4	4,708.8	1,200.0	1,078.8
都會區	800.4	734.5	1,211.7	957.4	839.4	1,013.3	617.7	989.5	1,071.6	0.0	521.7	0.0	1,196.6	0.0	1,555.8	0.0	0.0	717.2
六都	794.1	722.7	1,403.5	922.8	911.3	681.5	629.3	643.5	377.2	0.0	0.0	0.0	1,163.5	0.0	624.3	0.0	0.0	819.3
非六都	832.7	796.1	721.0	1,095.8	296.6	1,343.3	342.9	1,047.8	2,542.7	0.0	1,333.3	0.0	1,277.2	0.0	1,200.0	0.0	0.0	446.3
平地原鄉	920.1	858.7	1,025.4	867.8	1,257.3	1,536.5	1,074.7	0.0	1,817.7	0.0	460.0	1,077.4	1,726.8	754.0	0.0	0.0	0.0	1,246.8
山地原鄉	1,167.7	717.3	1,222.3	1,104.9	1,387.4	618.5	1,800.0	925.9	987.4	914.6	0.0	0.0	1,419.3	0.0	970.3	5,135.1	1,200.0	1,012.7

附表2-10 108年原住民族女性死亡人數及標準化死亡率—族別及城鄉別

女性																		
城鄉別	總計	阿美族	泰雅族	排灣族	布農族	魯凱族	卑南族	鄒族	賽夏族	雅美族	邵族	噶瑪蘭族	太魯閣族	撒奇萊雅族	賽德克族	拉阿魯哇族	卡那卡那富族	其他
死亡人數(人)																		
總計	1,795	608	301	311	219	51	52	24	21	13	4	9	104	3	30	0	1	44
都會區	499	187	125	63	52	7	6	6	7	0	4	3	15	0	9	0	0	15
六都	371	146	89	40	43	5	5	2	2	0	3	3	15	0	6	0	0	12
非六都	128	41	36	23	9	2	1	4	5	0	1	0	0	0	3	0	0	3
平地原鄉	616	415	12	61	16	10	46	1	10	0	0	6	17	3	0	0	0	19
山地原鄉	680	6	164	187	151	34	0	17	4	13	0	0	72	0	21	0	1	10
標準化死亡率(人/每十萬人口)																		
總計	512.8	426.9	604.6	477.0	782.7	545.2	568.5	520.8	559.0	485.3	862.9	795.5	640.7	194.2	537.8	0.0	631.6	460.1
都會區	495.7	472.6	730.1	312.7	657.3	308.6	205.6	636.2	387.3	0.0	2,049.1	1,664.2	496.6	0.0	601.5	0.0	0.0	431.2
六都	506.8	478.8	749.7	287.6	691.7	339.7	221.1	171.5	144.5	0.0	1,262.5	1,744.6	646.1	0.0	661.7	0.0	0.0	445.7
非六都	475.3	462.0	696.2	330.0	524.2	252.3	90.2	874.3	507.0	0.0	1,200.0	0.0	0.0	0.0	350.6	0.0	0.0	463.1
平地原鄉	498.1	437.6	593.3	599.6	787.5	888.6	805.6	1,333.3	956.3	0.0	0.0	753.6	641.7	210.2	0.0	0.0	0.0	495.3
山地原鄉	593.7	374.6	547.4	537.7	877.3	614.4	0.0	536.4	627.2	549.6	0.0	0.0	674.0	0.0	495.6	0.0	1,000.0	411.2

附表 2-11 108 年原住民族死亡人數及標準化死亡率—族別及區域別

全體																		
區域別	總計	阿美族	泰雅	排灣族	布農族	魯凱族	卑南族	鄒族	賽夏族	雅美族	邵族	噶瑪蘭族	太魯閣族	撒奇萊雅族	賽德克族	拉阿魯哇族	卡那卡那富族	其他
死亡人數 (人)																		
總計	4,259	1,468	679	764	482	103	120	50	55	35	6	15	250	8	71	4	2	147
北部區域	975	348	449	35	32	8	11	2	17	0	1	1	27	0	3	0	0	41
中部區域	543	53	186	29	160	3	1	5	34	0	5	0	4	0	57	0	0	6
南部區域	861	74	20	526	97	67	8	42	2	0	0	2	3	0	3	4	2	11
東部區域	1,877	993	22	174	192	25	100	1	2	35	0	12	216	8	8	0	0	89
福建省	3	0	2	0	1	0	0	0	0	0	0	0	0	0	0	0	0	0
標準化死亡率 (人/每十萬人口)																		
總計	707.0	589.1	831.2	691.3	978.9	634.9	757.7	679.1	859.5	657.4	867.3	812.9	935.8	373.4	701.4	3,780.4	1,440.0	791.8
北部區域	654.1	587.6	820.1	365.1	620.0	1,356.3	348.1	200.0	473.3	0.0	672.7	129.6	768.3	0.0	436.3	0.0	0.0	604.5
中部區域	796.3	647.4	816.7	713.0	974.9	438.8	68.2	731.2	1,145.8	0.0	874.9	0.0	488.5	0.0	687.8	0.0	0.0	975.6
南部區域	705.4	641.9	1,310.1	712.0	984.5	550.0	1,688.1	685.8	917.2	0.0	0.0	4,200.0	422.3	0.0	2,023.6	3,882.2	1,472.7	703.9
東部區域	742.5	632.1	936.4	746.6	1,115.0	916.2	913.3	705.9	1,018.8	692.8	0.0	868.0	984.5	462.8	824.4	0.0	0.0	914.0
福建省	154.8	0.0	831.3	0.0	521.7	0.0	0.0	0.0	0.0	0.0	0.0	0.0	0.0	0.0	0.0	0.0	0.0	0.0

附表2-12 108年原住民族男性死亡人數及標準化死亡率—族別及區域別

男性																		
區域別	總計	阿美族	泰雅族	排灣族	布農族	魯凱族	卑南族	鄒族	賽夏族	雅美族	邵族	噶瑪蘭族	太魯閣族	撒奇萊雅族	賽德克族	拉阿魯哇族	卡那卡那富族	其他
死亡人數(人)																		
總計	2,464	860	378	453	263	52	68	26	34	22	2	6	146	5	41	4	1	103
北部區域	560	213	252	20	11	4	7	0	12	0	0	0	16	0	0	0	0	25
中部區域	325	30	110	17	95	3	1	2	22	0	2	0	2	0	36	0	0	5
南部區域	488	36	7	319	52	31	6	24	0	0	0	0	0	0	0	4	1	8
東部區域	1,088	581	7	97	104	14	54	0	0	22	0	6	128	5	5	0	0	65
福建省	3	0	2	0	1	0	0	0	0	0	0	0	0	0	0	0	0	0
標準化死亡率(人/每十萬人口)																		
總計	966.2	792.7	1,169.3	1,009.2	1,244.1	763.1	1,027.5	896.8	1,373.8	899.3	464.0	944.4	1,401.3	561.3	906.4	4,708.8	1,200.0	1,078.8
北部區域	873.4	755.2	1,128.5	557.8	773.0	1,047.1	424.7	0.0	869.0	0.0	0.0	0.0	1,432.2	0.0	0.0	0.0	0.0	745.0
中部區域	1168.1	808.0	1,230.6	901.5	1,355.1	976.4	173.6	870.6	1,764.6	0.0	548.7	0.0	672.7	0.0	922.2	0.0	0.0	2,050.2
南部區域	968.6	669.8	1,764.7	1,033.9	1,257.8	607.7	1,957.7	949.1	0.0	0.0	0.0	0.0	0.0	0.0	0.0	4,794.5	1,200.0	1,079.4
東部區域	985.1	855.4	817.1	1,010.4	1,347.6	1,151.0	1,107.6	0.0	0.0	913.4	0.0	1,077.4	1,435.7	740.1	1,437.9	0.0	0.0	1,214.0
福建省	289.4	0.0	1,647.0	0.0	1,000.0	0.0	0.0	0.0	0.0	0.0	0.0	0.0	0.0	0.0	0.0	0.0	0.0	0.0

附表2-13 108年原住民族女性死亡人數及標準化死亡率—族別及區域別

女性																		
區域別	總計	阿美族	泰雅族	排灣族	布農族	魯凱族	卑南族	鄒族	賽夏族	雅美族	邵族	噶瑪蘭族	太魯閣族	撒奇萊雅族	賽德克族	拉阿魯哇族	卡那卡那富族	其他
死亡人數(人)																		
總計	1,795	608	301	311	219	51	52	24	21	13	4	9	104	3	30	0	1	44
北部區域	415	135	197	15	21	4	4	2	5	0	1	1	11	0	3	0	0	16
中部區域	218	23	76	12	65	0	0	3	12	0	3	0	2	0	21	0	0	1
南部區域	373	38	13	207	45	36	2	18	2	0	0	2	3	0	3	0	1	3
東部區域	789	412	15	77	88	11	46	1	2	13	0	6	88	3	3	0	0	24
福建省	0	0	0	0	0	0	0	0	0	0	0	0	0	0	0	0	0	0
標準化死亡率(人/每十萬人口)																		
總計	512.8	426.9	604.6	477.0	782.7	545.2	568.5	520.8	559.0	485.3	862.9	795.5	640.7	194.2	537.8	0.0	631.6	460.1
北部區域	501.8	452.4	602.8	293.4	573.7	1,266.8	234.4	255.2	255.0	0.0	1,057.1	200.0	579.4	0.0	534.8	0.0	0.0	454.7
中部區域	556.0	531.8	539.8	611.4	716.4	0.0	0.0	668.5	749.4	0.0	791.5	0.0	364.3	0.0	475.3	0.0	0.0	127.6
南部區域	517.1	631.8	1,151.1	480.4	759.4	510.1	295.6	464.9	1,093.2	0.0	0.0	7,200.0	477.0	0.0	2,174.1	0.0	923.1	227.0
東部區域	532.5	429.8	832.0	558.6	921.7	777.5	787.2	1,333.3	1,543.1	518.3	0.0	740.8	657.1	207.1	511.1	0.0	0.0	490.1
福建省	0.0	0.0	0.0	0.0	0.0	0.0	0.0	0.0	0.0	0.0	0.0	0.0	0.0	0.0	0.0	0.0	0.0	0.0

附表 2-14 108 年原住民族全死因之死亡人數、死亡率及標準化死亡率—性別

死因別	死亡人數 (人)			死亡率 (人/每十萬人口)			標準化死亡率 (人/每十萬口)		
	全體	男性	女性	全體	男性	女性	全體	男性	女性
全死因	4,259	2,464	1,795	749.0	894.2	612.5	707.0	966.2	512.8
結核病	23	12	11	4.0	4.4	3.8	4.0	5.5	2.9
敗血症	68	44	24	12.0	16.0	8.2	11.6	18.1	7.1
病毒性肝炎	8	5	3	1.4	1.8	1.0	1.2	1.7	0.8
人類免疫缺乏病毒疾病	3	3	0	0.5	1.1	0.0	0.5	1.0	0.0
惡性腫瘤	1,000	526	474	175.9	190.9	161.8	159.0	199.0	132.1
原位與良性腫瘤 (惡性腫瘤除外)	24	12	12	4.2	4.4	4.1	3.8	4.2	3.2
貧血	6	2	4	1.1	0.7	1.4	1.1	1.1	1.2
糖尿病	252	134	118	44.3	48.6	40.3	42.1	52.1	33.9
血管性及未明示之癱瘓症	36	13	23	6.3	4.7	7.8	6.6	7.1	6.3
腦膜炎	4	2	2	0.7	0.7	0.7	0.6	0.6	0.6
椎骨肌肉萎縮及有關聯之症候群	3	3	0	0.5	1.1	0.0	0.5	1.1	0.0
帕金森病	14	7	7	2.5	2.5	2.4	2.7	3.7	2.1
高血壓性疾病	195	96	99	34.3	34.8	33.8	33.1	40.8	27.4
心臟疾病 (高血壓性疾病除外)	454	252	202	79.8	91.5	68.9	76.4	101.8	57.4
腦血管疾病	354	197	157	62.3	71.5	53.6	59.2	78.3	44.1
動脈粥樣硬化	1	0	1	0.2	0.0	0.3	0.2	0.0	0.3
主動脈瘤及剝離	10	6	4	1.8	2.2	1.4	1.5	2.6	1.0
流行性感冒	21	11	10	3.7	4.0	3.4	3.7	4.2	3.0
肺炎	258	158	100	45.4	57.3	34.1	45.0	68.7	29.0
急性支氣管炎及急性細支氣管炎	1	1	0	0.2	0.4	0.0	0.2	0.6	0.0
慢性下呼吸道疾病	173	107	66	30.4	38.8	22.5	30.2	49.8	18.5
塵肺症	2	2	0	0.4	0.7	0.0	0.3	0.7	0.0
肇因於吸入外物之肺部病況 (塵肺症及肺炎除外)	8	6	2	1.4	2.2	0.7	1.4	3.1	0.6
胃及十二指腸潰瘍	18	13	5	3.2	4.7	1.7	3.0	5.0	1.3
疝氣及腸阻塞	6	4	2	1.1	1.5	0.7	0.9	1.8	0.6
慢性肝病及肝硬化	321	226	95	56.5	82.0	32.4	49.5	76.7	26.0
膽結石及其他膽囊疾患	12	4	8	2.1	1.5	2.7	2.1	1.7	2.3
皮膚及皮下組織疾病	16	10	6	2.8	3.6	2.0	2.8	4.4	1.6
骨骼肌肉系統及結締組織之疾病	52	34	18	9.1	12.3	6.1	8.4	12.8	5.3
腎炎、腎病症候群及腎病變	115	48	67	20.2	17.4	22.9	19.3	19.3	18.7
源於周產期的特定病況	25	16	9	4.4	5.8	3.1	6.6	8.3	4.8
先天性畸形變形及染色體異常	15	8	7	2.6	2.9	2.4	3.6	3.9	3.3
衰老/老邁	7	2	5	1.2	0.7	1.7	1.3	1.2	1.4
事故傷害	265	200	65	46.6	72.6	22.2	43.3	71.0	19.4
蓄意自我傷害 (自殺)	81	50	31	14.2	18.1	10.6	13.0	16.5	9.8
加害 (他殺)	9	6	3	1.6	2.2	1.0	1.5	1.9	1.1
其他未歸在上述類別之死因	399	244	155	70.2	88.6	52.9	66.4	95.0	45.3

附表 2-15 108 年原住民族主要死因死亡人數及死亡率—性別及年齡層別

8	全體					男性					女性				
	總計	0-14	15-44	45-64	65+	總計	0-14	15-44	45-64	65+	總計	0-14	15-44	45-64	65+
死亡人數 (人)															
全死因	4,259	75	541	1,603	2,040	2,464	47	391	1,065	961	1,795	28	150	538	1,079
惡性腫瘤	1,000	2	81	488	429	526	1	38	281	206	474	1	43	207	223
心臟疾病 (高血壓性疾病除外)	454	2	38	144	270	252	2	31	101	118	202	0	7	43	152
腦血管疾病	354	0	31	123	200	197	0	29	85	83	157	0	2	38	117
慢性肝病及肝硬化	321	0	91	175	55	226	0	77	118	31	95	0	14	57	24
事故傷害	265	12	95	107	51	200	11	71	86	32	65	1	24	21	19
肺炎	258	2	19	60	177	158	0	16	52	90	100	2	3	8	87
糖尿病	252	0	17	91	144	134	0	14	62	58	118	0	3	29	86
高血壓性疾病	195	0	8	58	129	96	0	5	35	56	99	0	3	23	73
慢性下呼吸道疾病	173	0	5	36	132	107	0	3	26	78	66	0	2	10	54
腎炎、腎病症候群及腎病變	115	0	9	39	67	48	0	6	19	23	67	0	3	20	44
死亡率 (人/每十萬人口)															
全死因	749.0	67.4	199.4	1,140.1	4,493.7	894.2	82.3	288.1	1,640.0	5,401.8	612.5	51.7	110.6	711.0	3,908.6
惡性腫瘤	175.9	1.8	29.9	347.1	945.0	190.9	1.8	28.0	432.7	1,157.9	161.8	1.8	31.7	273.6	807.8
心臟疾病 (高血壓性疾病除外)	79.8	1.8	14.0	102.4	594.8	91.5	3.5	22.8	155.5	663.3	68.9	0.0	5.2	56.8	550.6
腦血管疾病	62.3	0.0	11.4	87.5	440.6	71.5	0.0	21.4	130.9	466.5	53.6	0.0	1.5	50.2	423.8
慢性肝病及肝硬化	56.5	0.0	33.5	124.5	121.2	82.0	0.0	56.7	181.7	174.3	32.4	0.0	10.3	75.3	86.9
事故傷害	46.6	10.8	35.0	76.1	112.3	72.6	19.3	52.3	132.4	179.9	22.2	1.8	17.7	27.8	68.8
肺炎	45.4	1.8	7.0	42.7	389.9	57.3	0.0	11.8	80.1	505.9	34.1	3.7	2.2	10.6	315.1
糖尿病	44.3	0.0	6.3	64.7	317.2	48.6	0.0	10.3	95.5	326.0	40.3	0.0	2.2	38.3	311.5
高血壓性疾病	34.3	0.0	2.9	41.2	284.2	34.8	0.0	3.7	53.9	314.8	33.8	0.0	2.2	30.4	264.4
慢性下呼吸道疾病	30.4	0.0	1.8	25.6	290.8	38.8	0.0	2.2	40.0	438.4	22.5	0.0	1.5	13.2	195.6
腎炎、腎病症候群及腎病變	20.2	0.0	3.3	27.7	147.6	17.4	0.0	4.4	29.3	129.3	22.9	0.0	2.2	26.4	159.4

附表 2-16 108 年原住民族主要死因標準化死亡率—性別

主要死因	全體 標準化死亡率 (人/每十萬人口)	男性 標準化死亡率 (人/每十萬人口)	女性 標準化死亡率 (人/每十萬人口)
全死因	707.0	966.2	512.8
惡性腫瘤	159.0	199.0	132.0
心臟疾病(高血壓性疾病除外)	76.4	101.9	57.3
腦血管疾病	59.2	78.4	44.1
慢性肝病及肝硬化	49.5	76.7	26.0
事故傷害	43.3	71.0	19.4
肺炎	45.0	68.8	29.0
糖尿病	42.1	52.1	33.9
高血壓性疾病	33.1	40.8	27.4
慢性下呼吸道疾病	30.2	49.8	18.5
腎炎、腎病症候群及腎病變	19.3	19.3	18.8

附表 2-17 108 年原住民族主要死因統計指標—城鄉別

主要死因	總計				都會區				平原地原鄉				山地原鄉			
	死亡人數	死亡率	標準化死亡率	標準化死亡率年增率	死亡人數	死亡率	標準化死亡率	標準化死亡率年增率	死亡人數	死亡率	標準化死亡率	標準化死亡率年增率	死亡人數	死亡率	標準化死亡率	標準化死亡率年增率
單位	人	人/每十萬人口	人/每十萬人口	%	人	人/每十萬人口	人/每十萬人口	%	人	人/每十萬人口	人/每十萬人口	%	人	人/每十萬人口	人/每十萬人口	%
全死因	4,259	749.0	707.0	-4.4	1,043	387.1	605.4	-2.4	1,446	1,087.0	693.3	-5.6	1,770	1,065.4	864.5	-4.2
惡性腫瘤	1,000	175.9	159.0	-1.9	283	105.0	141.4	4.0	360	270.6	169.4	2.7	357	214.9	166.5	-7.6
心臟疾病（高血壓性 疾病除外）	454	79.8	76.4	-23.3	91	33.8	66.7	-40.1	187	140.6	85.9	-13.2	176	105.9	87.1	-17.4
腦血管疾病	354	62.3	59.2	10.9	71	26.4	47.4	11.0	117	88.0	53.5	21.9	166	99.9	79.1	9.5
慢性肝病及肝硬化	321	56.5	49.5	-6.1	64	23.8	24.2	-19.8	88	66.2	49.0	-17.2	169	101.7	81.6	2.9
事故傷害	265	46.6	43.3	-0.9	86	31.9	33.4	26.2	83	62.4	48.5	-9.9	96	57.8	52.2	-7.4
肺炎	258	45.4	45.0	5.3	57	21.2	49.0	7.2	88	66.2	39.6	-2.2	113	68.0	55.2	24.4
糖尿病	252	44.3	42.1	14.6	53	19.7	34.2	-23.0	96	72.2	44.9	64.4	103	62.0	49.5	8.1
高血壓性疾病	195	34.3	33.1	20.9	34	12.6	21.1	15.1	65	48.9	27.8	10.2	96	57.8	45.4	22.3
慢性下呼吸道疾病	173	30.4	30.2	1.5	35	13.0	32.1	124.0	50	37.6	20.8	-26.5	88	53.0	42.7	8.5
腎炎、腎病症候群及 腎病變	115	20.2	19.3	-3.0	21	7.8	14.4	-24.7	41	30.8	18.2	-18.7	53	31.9	25.9	33.5

附表 2-17 108 年原住民族主要死因統計指標—城鄉別 (續)

主要死因	都會區-六都				都會區-非六都			
	死亡人數	死亡率	標準化 死亡率	標準化 死亡率 年增率	死亡人數	死亡率	標準化 死亡率	標準化 死亡率 年增率
單位	人	人/每十萬人口	人/每十萬人口	%	人	人/每十萬人口	人/每十萬人口	%
全死因	782	388.4	613.3	-2.2	261	383.4	593.1	-3.8
惡性腫瘤	222	110.3	147.6	11.1	61	89.6	124.1	-16.0
心臟疾病 (高血壓性疾病除外)	69	34.3	67.2	-43.8	22	32.3	64.4	-28.5
腦血管疾病	50	24.8	47.0	14.3	21	30.8	51.3	6.6
慢性肝病及肝硬化	49	24.3	25.1	-4.1	15	22.0	21.8	-48.4
事故傷害	56	27.8	27.7	10.6	30	44.1	50.6	55.0
肺炎	47	23.3	55.5	-0.6	10	14.7	32.3	44.9
糖尿病	38	18.9	32.2	-24.7	15	22.0	40.6	-19.1
高血壓性疾病	25	12.4	18.9	-0.4	9	13.2	27.5	59.5
慢性下呼吸道疾病	31	15.4	36.4	195.6	4	5.9	20.3	0.2
腎炎、腎病症候群及腎病變	14	7.0	12.4	-38.4	7	10.3	18.9	-0.1

附表 2-18 108 原住民族主要死因統計指標—區域別

主要死因	北部區域				中部區域				南部區域				東部區域				福建省			
	死亡人數	死亡率	標準化死亡率	標準化死亡率年增率	死亡人數	死亡率	標準化死亡率	標準化死亡率年增率	死亡人數	死亡率	標準化死亡率	標準化死亡率年增率	死亡人數	死亡率	標準化死亡率	標準化死亡率年增率	死亡人數	死亡率	標準化死亡率	標準化死亡率年增率
單位	人	人/每十萬人口	人/每十萬人口	%	人	人/每十萬人口	人/每十萬人口	%	人	人/每十萬人口	人/每十萬人口	%	人	人/每十萬人口	人/每十萬人口	%	人	人/每十萬人口	人/每十萬人口	%
全死因	975	486.1	654.1	-5.6	543	646.9	796.3	-3.0	861	778.9	705.4	-5.2	1,877	1,089.9	742.5	-3.8	3	224.0	154.8	-51.4
惡性腫瘤	219	109.2	127.0	-8.7	109	129.9	143.8	-6.8	230	208.1	182.9	2.0	442	256.7	168.8	0.9	0	0.0	0.0	0.0
心臟疾病（高血壓性疾病除	109	54.3	84.0	-34.6	52	62.0	89.1	0.9	66	59.7	54.7	-36.5	227	131.8	86.0	-12.4	0	0.0	0.0	0.0
腦血管疾病	89	44.4	64.5	-5.3	53	63.1	83.6	53.2	56	50.7	46.0	-2.0	156	90.6	58.4	20.7	0	0.0	0.0	-100.0
慢性肝病及肝硬化	75	37.4	37.2	-0.6	42	50.0	48.1	-25.3	69	62.4	52.7	-4.7	135	78.4	59.5	-5.0	0	0.0	0.0	0.0
事故傷害	75	37.4	36.0	12.9	31	36.9	38.4	-1.6	38	34.4	31.9	-22.2	120	69.7	56.6	-3.6	1	74.7	47.1	-
肺炎	61	30.4	50.1	33.2	28	33.4	49.1	0.1	57	51.6	48.3	5.2	112	65.0	42.0	2.5	0	0.0	0.0	0.0
糖尿病	56	27.9	41.5	-9.1	34	40.5	52.0	-16.3	43	38.9	35.0	2.5	119	69.1	45.9	54.2	0	0.0	0.0	0.0
高血壓性疾病	44	21.9	34.2	31.3	22	26.2	37.9	7.8	42	38.0	34.5	18.8	87	50.5	31.1	15.2	0	0.0	0.0	-100.0
慢性下呼吸道疾病	38	18.9	35.6	99.0	30	35.7	55.3	43.7	42	38.0	35.8	13.8	63	36.6	22.3	-30.1	0	0.0	0.0	0.0
腎炎、腎病症候群及腎病變	17	8.5	11.3	-28.2	16	19.1	25.6	-12.0	26	23.5	21.5	25.0	56	32.5	20.9	-9.3	0	0.0	0.0	0.0

附表 2-19 108 年原住民族主要癌症死因統計指標—性別

主要癌症死因	合計				男性				女性			
	死亡人數	死亡率	標準化死亡率	標準化死亡率年增率	死亡人數	死亡率	標準化死亡率	標準化死亡率年增率	死亡人數	死亡率	標準化死亡率	標準化死亡率年增率
單位	人	人/每十萬人口	人/每十萬人口	%	人	人/每十萬人口	人/每十萬人口	%	人	人/每十萬人口	人/每十萬人口	%
全癌症死因	1,000	175.9	159	-1.9	526	190.9	199	1.3	474	161.8	132	-3.1
氣管、支氣管和肺癌	175	30.8	28.0	-4.3	80	29.0	30.6	-3.7	95	32.4	26.3	-3.7
肝和肝內膽管癌	146	25.7	23.1	-12.5	87	31.6	33.2	3.9	59	20.1	16.4	-23.4
女性乳癌	71	24.2	19.1	80.0	-	-	-	-	71	24.2	19.1	80.0
結腸、直腸和肛門癌	93	16.4	15.1	9.6	46	16.7	17.1	-1.7	47	16.0	13.3	20.0
口腔癌	82	14.4	12.8	-6.2	55	20.0	19.5	-5.3	27	9.2	7.4	-1.1
胃癌	80	14.1	13.5	18.0	52	18.9	20.7	11.4	28	9.6	8.4	22.8
前列腺（攝護腺）癌	28	10.2	13.2	16.8	28	10.2	13.2	16.8	-	-	-	-
食道癌	56	9.8	8.3	-17.2	49	17.8	17.2	11.9	7	2.4	1.8	-70.0
胰臟癌	40	7.0	6.9	7.1	16	5.8	6.5	6.2	24	8.2	7.1	6.3
子宮頸及部位未明示子宮癌	20	6.8	5.7	16.7	-	-	-	-	20	6.8	5.7	16.7

附表 2-20 108 年原住民族主要癌症死因統計指標—城鄉別

主要癌症死因	合計				都會區				平原地鄉				山地原鄉			
	死亡人數	死亡率	標準化死亡率	標準化死亡率年增率	死亡人數	死亡率	標準化死亡率	標準化死亡率年增率	死亡人數	死亡率	標準化死亡率	標準化死亡率年增率	死亡人數	死亡率	標準化死亡率	標準化死亡率年增率
單位	人	人/每十萬人口	人/每十萬人口	%	人	人/每十萬人口	人/每十萬人口	%	人	人/每十萬人口	人/每十萬人口	%	人	人/每十萬人口	人/每十萬人口	%
全癌症死因	1,000	175.9	159.0	-1.9	283	105.0	141.4	4.0	360	270.6	169.4	2.7	357	214.9	166.5	-7.6
氣管、支氣管和肺癌	175	30.8	28.0	-4.3	59	21.9	30.8	21.3	65	48.9	29.8	10.3	51	30.7	24.0	-25.4
肝和肝內膽管癌	146	25.7	23.1	-12.5	28	10.4	13.3	-21.0	47	35.3	21.5	-19.2	71	42.7	31.6	-7.1
女性乳癌	71	24.2	19.1	80.0	26	17.7	21.4	59.2	32	48.5	32.2	166.1	13	16.2	12.2	47.0
結腸、直腸和肛門癌	93	16.4	15.1	9.6	30	11.1	16.4	-6.9	31	23.3	14.3	51.1	32	19.3	14.8	-19.1
口腔癌	82	14.4	12.8	-6.2	20	7.4	9.7	0.6	29	21.8	13.1	0.3	33	19.9	15.9	-12.2
胃癌	80	14.1	13.5	18.0	20	7.4	10.5	29.2	31	23.3	14.1	10.2	29	17.5	13.9	10.1
前列腺（攝護腺）癌	28	10.2	13.2	16.8	2	1.6	2.0	-25.2	9	13.4	9.7	-20.5	17	19.8	22.0	66.7
食道癌	56	9.8	8.3	-17.2	16	5.9	8.2	69.7	27	20.3	13.2	-23.8	13	7.8	6.0	-21.8
胰臟癌	40	7.0	6.9	7.1	14	5.2	7.8	13.3	13	9.8	5.7	-6.5	13	7.8	6.8	15.2
子宮頸及部位未明示子宮癌	20	6.8	5.7	16.7	10	6.8	6.4	-11.1	4	6.1	5.2	-1.9	6	7.5	5.3	139.0

附表 2-20 108 年原住民族主要癌症死因統計指標—城鄉別 (續)

主要癌症死因	都會區-六都				都會區-非六都			
	死亡人數	死亡率	標準化死亡率	標準化死亡率年增率	死亡人數	死亡率	標準化死亡率	標準化死亡率年增率
單位	人	人/每十萬人口	人/每十萬人口	%	人	人/每十萬人口	人/每十萬人口	%
全癌症死因	222	110.3	147.6	11.1	61	89.6	124.1	-16.0
氣管、支氣管和肺癌	51	25.3	37.0	62.0	8	11.8	13.9	-59.3
肝和肝內膽管癌	21	10.4	13.4	-0.9	7	10.3	13.0	-49.9
女性乳癌	22	20.1	25.1	51.2	4	10.6	11.8	168.2
結腸、直腸和肛門癌	24	11.9	17.0	-13.3	6	8.8	14.2	14.5
口腔癌	11	5.5	5.1	-54.2	9	13.2	22.7	297.0
胃癌	15	7.4	9.6	43.3	5	7.3	12.2	-4.8
前列腺(攝護腺)癌	2	2.2	2.6	-23.5	0	0.0	0.0	0.0
食道癌	13	6.5	9.7	94.6	3	4.4	4.4	1.8
胰臟癌	11	5.5	7.4	-5.8	3	4.4	8.6	90.0
子宮頸及部位未明示子宮癌	7	6.4	6.3	-11.6	3	7.9	6.5	-16.5

附表 2-21 108 年原住民族主要癌症死因統計指標—區域別

主要癌症死因	北部區域				中部區域				南部區域				東部區域				福建省			
	死亡人數	死亡率	標準化死亡率	標準化死亡率年增率	死亡人數	死亡率	標準化死亡率	標準化死亡率年增率	死亡人數	死亡率	標準化死亡率	標準化死亡率年增率	死亡人數	死亡率	標準化死亡率	標準化死亡率年增率	死亡人數	死亡率	標準化死亡率	標準化死亡率年增率
單位	人	人/每十萬人口	人/每十萬人口	%	人	人/每十萬人口	人/每十萬人口	%	人	人/每十萬人口	人/每十萬人口	%	人	人/每十萬人口	人/每十萬人口	%	人	人/每十萬人口	人/每十萬人口	%
全癌症死因	219	109.2	127.0	-8.7	109	129.9	143.8	-6.8	230	208.1	182.9	2.1	442	256.7	168.8	0.9	0	0.0	0.0	0.0
氣管、支氣管和肺癌	46	22.9	27.1	-12.3	13	15.5	18.2	-46.4	44	39.8	34.7	18.1	72	41.8	27.2	1.8	0	0.0	0.0	0.0
肝和肝內膽管癌	24	12.0	14.2	-9.8	19	22.6	24.4	-8.9	32	28.9	25.0	-28.8	71	41.2	26.4	-9.0	0	0.0	0.0	0.0
女性乳癌	14	13.2	13.2	-12.0	9	20.4	18.5	319.5	17	29.6	22.6	128.3	31	36.6	24.9	127.4	0	0.0	0.0	0.0
結腸、直腸和肛門癌	21	10.5	12.3	-12.8	8	9.5	10.8	-34.0	25	22.6	19.6	-7.3	39	22.6	15.0	32.8	0	0.0	0.0	0.0
口腔癌	18	9.0	8.7	-21.0	6	7.1	8.2	0.6	22	19.9	17.7	0.4	36	20.9	13.8	-0.4	0	0.0	0.0	0.0
胃癌	16	8.0	10.1	21.9	8	9.5	11.5	-11.3	15	13.6	12.3	63.6	41	23.8	15.6	9.5	0	0.0	0.0	0.0
前列腺（攝護腺）癌	3	3.2	7.6	584.7	4	10.0	23.1	-16.4	8	15.1	18.3	23.6	13	14.9	12.0	11.8	0	0.0	0.0	0.0
食道癌	15	7.5	8.5	56.1	6	7.1	7.4	27.8	8	7.2	6.1	-12.7	27	15.7	10.4	-32.8	0	0.0	0.0	0.0
胰臟癌	9	4.5	6.1	-11.8	4	4.8	6.5	26.3	10	9.0	8.9	67.5	17	9.9	6.3	-2.4	0	0.0	0.0	0.0
子宮頸及部位未明示子宮癌	8	7.5	6.9	15.5	3	6.8	5.8	152.2	5	8.7	7.4	23.3	4	4.7	3.5	-14.6	0	0.0	0.0	0.0

附表 2-22 108 年原住民族主要癌症死因統計指標—族別

主要癌症死因	阿美族				泰雅族				排灣族				布農族			
	死亡人數	死亡率	標準化死亡率	標準化死亡率年增率	死亡人數	死亡率	標準化死亡率	標準化死亡率年增率	死亡人數	死亡率	標準化死亡率	標準化死亡率年增率	死亡人數	死亡率	標準化死亡率	標準化死亡率年增率
	單位	人	人/每十萬人口	人/每十萬人口	%	人	人/每十萬人口	人/每十萬人口	%	人	人/每十萬人口	人/每十萬人口	%	人	人/每十萬人口	人/每十萬人口
全癌症死因	368	173.6	140.9	-1.9	115	125.9	130.8	-8.6	217	213.0	192.0	-4.5	89	150.7	174.4	3.9
氣管、支氣管和肺癌	74	34.9	28.6	6.2	24	26.3	28.3	-29.6	39	38.3	33.3	5.8	10	16.9	21.9	19.5
肝和肝內膽管癌	36	17.0	13.9	-29.3	17	18.6	18.5	14.3	27	26.5	23.0	-32.5	18	30.5	38.7	71.1
女性乳癌	33	30.4	22.3	58.2	12	24.9	22.8	350.0	13	24.7	20.3	72.0	5	16.3	15.1	28.9
結腸、直腸和肛門癌	33	15.6	12.7	71.6	9	9.9	10.6	-21.6	25	24.5	22.3	2.4	9	15.2	15.9	25.5
口腔癌	29	13.7	10.9	-16.6	9	9.9	9.1	-18.8	23	22.6	20.8	27.1	9	15.2	15.1	-20.0
胃癌	36	17.0	14.4	22.8	4	4.4	4.1	-51.1	14	13.7	14.1	2.0	9	15.2	20.4	1.7
前列腺（攝護腺）癌	10	9.7	9.7	4.8	4	9.3	20.4	181.6	9	18.3	24.7	2.1	2	7.0	15.6	44.1
食道癌	27	12.7	9.7	-30.8	4	4.4	4.5	-26.1	10	9.8	8.8	-5.4	1	1.7	3.8	-35.9
胰臟癌	13	6.1	5.4	-8.0	7	7.7	8.5	-7.1	6	5.9	5.4	-33.5	1	1.7	1.5	-
子宮頸及部位未明示子宮癌	4	3.7	2.9	-20.4	4	8.3	7.2	84.3	2	3.8	3.2	-34.0	3	9.8	8.0	189.1

主要癌症死因	魯凱族				卑南族				鄒族				賽夏族			
	死亡人數	死亡率	標準化死亡率	標準化死亡率年增率	死亡人數	死亡率	標準化死亡率	標準化死亡率年增率	死亡人數	死亡率	標準化死亡率	標準化死亡率年增率	死亡人數	死亡率	標準化死亡率	標準化死亡率年增率
	單位	人	人/每十萬人口	人/每十萬人口	%	人	人/每十萬人口	人/每十萬人口	%	人	人/每十萬人口	人/每十萬人口	%	人	人/每十萬人口	人/每十萬人口
全癌症死因	25	186.9	144.4	-12.6	35	242.8	208.7	-2.8	12	180.0	152.9	-10.2	13	194.3	212.9	-29.0
氣管、支氣管和肺癌	5	37.4	29.2	-29.5	5	34.7	29.7	-48.1	0	0.0	0.0	-100.0	0	0.0	0.0	-100.0
肝和肝內膽管癌	4	29.9	22.9	-36.5	6	41.6	33.7	-17.9	5	75.0	63.0	13.8	3	44.8	54.6	-50.6
女性乳癌	0	0.0	0.0	-100.0	3	40.2	29.8	31.3	2	56.9	42.1	86.5	0	0.0	0.0	0.0
結腸、直腸和肛門癌	2	14.9	13.1	-38.5	3	20.8	17.5	41.5	1	15.0	17.3	-	1	14.9	23.8	-56.2
口腔癌	2	14.9	12.1	3.5	1	6.9	4.7	-76.1	1	15.0	15.8	42.8	1	14.9	18.8	-28.1
胃癌	3	22.4	15.7	127.6	1	6.9	6.5	-13.4	1	15.0	10.3	-	1	14.9	12.6	-
前列腺（攝護腺）癌	1	15.5	19.7	-	0	0.0	0.0	-100.0	0	0.0	0.0	-100.0	0	0.0	0.0	0.0
食道癌	0	0.0	0.0	0.0	5	34.7	25.7	-	1	15.0	13.3	28.8	2	29.9	25.3	85.9
胰臟癌	2	14.9	12.6	-	2	13.9	12.2	-	0	0.0	0.0	0.0	2	29.9	32.7	90.9
子宮頸及部位未明示子宮癌	1	14.5	9.0	-	2	26.8	29.0	220.6	0	0.0	0.0	-100.0	1	28.7	24.7	-

附表 2-22 108 年原住民族主要癌症死因統計指標—族別 (續)

主要癌症死因	雅美族				邵族				噶瑪蘭族				太魯閣族			
	死亡人數	死亡率	標準化死亡率	標準化死亡率年增率	死亡人數	死亡率	標準化死亡率	標準化死亡率年增率	死亡人數	死亡率	標準化死亡率	標準化死亡率年增率	死亡人數	死亡率	標準化死亡率	標準化死亡率年增率
	單位	人	人/每十萬人口	人/每十萬人口	%	人	人/每十萬人口	人/每十萬人口	%	人	人/每十萬人口	人/每十萬人口	%	人	人/每十萬人口	人/每十萬人口
全癌症死因	3	64.7	50.6	-14.1	2	248.1	171.5	113.2	8	538.5	448.5	162.5	52	162.5	180.9	12.5
氣管、支氣管和肺癌	0	0.0	0.0	-100.0	0	0.0	0.0	0.0	1	67.3	66.7	12.2	6	18.7	19.5	77.0
肝和肝內膽管癌	1	21.6	10.5	-	0	0.0	0.0	0.0	4	269.3	215.0	357.9	16	50.0	56.6	0.5
女性乳癌	0	0.0	0.0	0.0	0	0.0	0.0	0.0	1	132.9	120.0	-	1	6.0	5.2	-
結腸、直腸和肛門癌	0	0.0	0.0	0.0	0	0.0	0.0	0.0	0	0.0	0.0	0.0	5	15.6	13.9	1.5
口腔癌	0	0.0	0.0	0.0	0	0.0	0.0	0.0	0	0.0	0.0	0.0	3	9.4	8.3	-12.2
胃癌	0	0.0	0.0	0.0	0	0.0	0.0	0.0	1	67.3	51.4	-	5	15.6	19.5	425.7
前列腺(攝護腺)癌	0	0.0	0.0	0.0	0	0.0	0.0	0.0	0	0.0	0.0	0.0	0	0.0	0.0	0.0
食道癌	0	0.0	0.0	0.0	0	0.0	0.0	0.0	0	0.0	0.0	-100.0	1	3.1	2.8	-66.4
胰臟癌	0	0.0	0.0	0.0	0	0.0	0.0	0.0	0	0.0	0.0	0.0	3	9.4	13.2	2.2
子宮頸及部位未明示子宮癌	1	42.7	40.0	-13.4	0	0.0	0.0	0.0	0	0.0	0.0	0.0	0	0.0	0.0	0.0

主要癌症死因	撒奇萊雅族				賽德克族				拉阿魯哇族				卡那卡那富族				其他			
	死亡人數	死亡率	標準化死亡率	標準化死亡率年增率	死亡人數	死亡率	標準化死亡率	標準化死亡率年增率	死亡人數	死亡率	標準化死亡率	標準化死亡率年增率	死亡人數	死亡率	標準化死亡率	標準化死亡率年增率	死亡人數	死亡率	標準化死亡率	標準化死亡率年增率
	單位	人	人/每十萬人口	人/每十萬人口	%	人	人/每十萬人口	人/每十萬人口	%	人	人/每十萬人口	人/每十萬人口	%	人	人/每十萬人口	人/每十萬人口	%	人	人/每十萬人口	人/每十萬人口
全癌症死因	3	311.0	130.9	-25.4	16	155.8	143.2	46.2	2	495.7	517.0	-	1	289.0	240.0	-	39	317.8	204.7	-1.4
氣管、支氣管和肺癌	1	103.7	52.1	-	4	38.9	35.0	381.7	0	0.0	0.0	0.0	0	0.0	0.0	0.0	6	48.9	28.7	20.7
肝和肝內膽管癌	0	0.0	0.0	-100.0	4	38.9	36.9	101.3	0	0.0	0.0	0.0	0	0.0	0.0	0.0	5	40.7	26.9	40.5
女性乳癌	0	0.0	0.0	0.0	0	0.0	0.0	0.0	0	0.0	0.0	0.0	0	0.0	0.0	0.0	1	17.7	11.6	-4.9
結腸、直腸和肛門癌	0	0.0	0.0	0.0	1	9.7	7.0	-73.5	1	247.8	285.7	-	0	0.0	0.0	0.0	3	24.4	18.0	-54.7
口腔癌	0	0.0	0.0	0.0	0	0.0	0.0	0.0	1	247.8	231.3	-	0	0.0	0.0	0.0	3	24.4	13.7	30.0
胃癌	0	0.0	0.0	-100.0	2	19.5	18.8	2.2	0	0.0	0.0	0.0	0	0.0	0.0	0.0	3	24.4	17.3	300.7
前列腺(攝護腺)癌	0	0.0	0.0	0.0	2	39.2	54.6	41.0	0	0.0	0.0	0.0	0	0.0	0.0	0.0	0	0.0	0.0	0.0
食道癌	0	0.0	0.0	0.0	0	0.0	0.0	0.0	0	0.0	0.0	0.0	0	0.0	0.0	0.0	5	40.7	23.9	110.3
胰臟癌	0	0.0	0.0	0.0	0	0.0	0.0	0.0	0	0.0	0.0	0.0	0	0.0	0.0	0.0	4	32.6	26.7	50.1
子宮頸及部位未明示子宮癌	0	0.0	0.0	-100.0	0	0.0	0.0	0.0	0	0.0	0.0	0.0	1	593.5	631.6	-	1	17.7	10.4	-50.4

註：其他：族別為註記。

附表 2-23 108 年原住民族主要死因平均死亡年齡、死亡年齡中位數-性別

主要死因	合計		男性		女性	
	平均死亡年齡 (歲)	死亡年齡中位數 (歲)	平均死亡年齡 (歲)	死亡年齡中位數 (歲)	平均死亡年齡 (歲)	死亡年齡中位數 (歲)
全死因	63.1	64.0	59.8	60.0	67.6	70.0
惡性腫瘤	63.0	62.0	62.2	61.0	64.0	64.0
心臟疾病(高血壓性疾病除外)	67.7	69.0	63.4	63.0	73.1	75.0
腦血管疾病	67.4	68.0	62.9	62.0	73.1	75.0
慢性肝病及肝硬化	52.7	51.0	50.7	49.0	57.6	56.0
事故傷害	47.7	49.0	46.2	48.0	52.4	51.0
肺炎	71.6	76.0	67.7	69.0	77.9	82.0
糖尿病	67.0	68.0	62.9	63.0	71.6	73.0
高血壓性疾病	71.2	73.0	67.8	68.0	74.5	78.0
慢性下呼吸道疾病	74.4	77.0	72.8	76.0	76.8	80.0
腎炎、腎病症候群及腎病變	66.8	67.0	62.0	63.5	70.3	72.0

附表 2-24 108 年原住民族主要死因平均死亡年齡、死亡年齡中位數—城鄉別

主要死因	合計		都會區		都會區-六都		都會區-非六都		平地原鄉		山地原鄉	
	平均死亡 年齡 (歲)	死亡年齡 中位數 (歲)	平均死亡 年齡 (歲)	死亡年齡 中位數 (歲)	平均死亡 年齡 (歲)	死亡年齡 中位數 (歲)	平均死亡 年齡 (歲)	死亡年齡 中位數 (歲)	平均死亡 年齡 (歲)	死亡年齡 中位數 (歲)	平均死亡 年齡 (歲)	死亡年齡 中位數 (歲)
全死因	63.1	64.0	56.3	58.0	56.4	58.0	57.2	59.0	67.8	69.0	63.1	63.0
惡性腫瘤	63.0	62.0	57.9	58.0	57.6	58.0	58.9	60.0	66.7	66.0	63.4	62.0
心臟疾病(高血壓性疾病除外)	67.7	69.0	65.1	65.0	64.3	65.0	67.6	67.0	70.6	71.0	66.0	68.0
腦血管疾病	67.4	68.0	61.5	62.0	60.7	59.5	63.5	64.0	70.4	71.0	67.8	68.0
慢性肝病及肝硬化	52.7	51.0	50.9	49.5	51.9	49.0	47.6	50.0	55.4	54.0	52.1	49.0
事故傷害	47.7	49.0	42.0	43.5	38.5	40.0	48.6	50.5	54.2	56.0	47.1	49.0
肺炎	71.6	76.0	67.2	69.0	67.5	69.0	65.7	74.5	74.6	78.0	71.6	75.0
糖尿病	67.0	68.0	64.0	64.0	63.7	63.0	64.9	71.0	69.6	71.0	66.1	66.0
高血壓性疾病	71.2	73.0	61.5	63.0	58.8	62.0	68.8	70.0	75.6	78.0	71.6	74.5
慢性下呼吸道疾病	74.4	77.0	71.3	75.0	70.0	74.0	81.3	82.0	76.9	79.5	74.1	78.5
腎炎、腎病症候群及腎病變	66.8	67.0	63.6	67.0	63.3	67.5	64.1	64.0	71.0	74.0	64.9	65.0

附表 2-25 108 年原住民族主要死因平均死亡年齡、死亡年齡中位數—區域別

主要死因	北部區域		中部區域		南部區域		東部區域		福建省	
	平均 死亡年齡 (歲)	死亡年齡 中位數 (歲)	平均 死亡年齡 (歲)	死亡年齡 中位數 (歲)	平均 死亡年齡 (歲)	死亡年齡 中位數 (歲)	平均 死亡年齡 (歲)	死亡年齡 中位數 (歲)	平均 死亡年齡 (歲)	死亡年齡 中位數 (歲)
全死因	57.6	59.0	60.6	61.0	63.2	64.0	66.7	68.0	42.7	48.0
惡性腫瘤	58.7	59.0	58.4	58.0	62.8	62.0	66.4	65	-	-
心臟疾病 (高血壓性疾病除外)	64.0	64.0	68.3	70.0	65.7	68.0	70.0	70	-	-
腦血管疾病	61.7	62.0	66.5	66.0	69.3	70.5	70.3	72	-	-
慢性肝病及肝硬化	50.8	49.0	49.3	49.0	53.2	52.0	54.7	54	-	-
事故傷害	39.8	43.0	49.6	52.0	45.8	48.5	52.9	54	24.0	24.0
肺炎	67.1	67.0	68.1	72.5	73.3	78.0	74.1	77.5	-	-
糖尿病	65.7	64.5	64.4	63.5	65.6	66.0	68.8	70	-	-
高血壓性疾病	66.0	67.0	70.5	71.5	69.4	69.5	74.8	78	-	-
慢性下呼吸道疾病	70.8	76.0	74.0	74.5	75.3	79.5	76.0	78	-	-
腎炎、腎病症候群及腎病變	61.4	62.0	64.1	64.5	64.5	67.0	70.4	71.5	-	-

附表 2-26 108 年原住民族主要死因平均死亡年齡、死亡年齡中位數—族別

主要死因	阿美族		泰雅族		排灣族		布農族	
	平均死亡年齡 (歲)	死亡年齡中位數 (歲)	平均死亡年齡 (歲)	死亡年齡中位數 (歲)	平均死亡年齡 (歲)	死亡年齡中位數 (歲)	平均死亡年齡 (歲)	死亡年齡中位數 (歲)
全死因	65.9	67.0	61.3	63.0	63.3	64.0	58.2	58.0
惡性腫瘤	65.6	64.0	60.3	59.0	62.8	61.0	58.8	59.0
心臟疾病（高血壓性疾病除外）	70.0	69.0	67.0	72.0	66.3	68.0	62.8	63.0
腦血管疾病	69.2	71.0	67.0	69.0	66.7	66.5	63.3	61.0
慢性肝病及肝硬化	54.6	54.0	50.5	48.0	53.2	52.0	49.5	47.0
事故傷害	51.7	52.5	40.3	43.5	48.1	49.0	45.5	44.5
肺炎	73.6	78.0	69.6	69.0	74.0	78.0	63.7	66.0
糖尿病	69.9	71.0	67.0	66.0	66.7	67.0	61.0	62.5
高血壓性疾病	72.3	74.0	70.5	71.0	70.3	78.5	66.0	65.0
慢性下呼吸道疾病	75.0	78.0	73.5	80.0	76.2	79.5	74.5	74.5
腎炎、腎病症候群及腎病變	73.5	74.0	66.9	68.5	64.6	64.5	56.5	53.5

主要死因	魯凱族		卑南族		鄒族		賽夏族	
	平均死亡年齡 (歲)	死亡年齡中位數 (歲)	平均死亡年齡 (歲)	死亡年齡中位數 (歲)	平均死亡年齡 (歲)	死亡年齡中位數 (歲)	平均死亡年齡 (歲)	死亡年齡中位數 (歲)
全死因	63.9	64.0	60.3	60.0	64.5	66.0	60.1	56.0
惡性腫瘤	62.2	61.0	59.6	59.0	62.2	63.0	65.2	69.0
心臟疾病（高血壓性疾病除外）	71.4	73.0	61.9	63.0	52.0	52.0	65.5	64.0
腦血管疾病	62.8	72.0	62.4	64.0	81.7	82.0	57.2	58.0
慢性肝病及肝硬化	51.6	43.0	57.3	55.0	54.3	54.0	51.6	45.0
事故傷害	48.0	46.0	43.2	42.0	40.0	40.0	84.0	84.0
肺炎	75.3	84.0	71.3	76.0	82.4	84.0	66.0	66.0
糖尿病	63.3	62.0	76.0	76.5	74.0	74.0	65.2	69.0
高血壓性疾病	75.3	78.0	89.0	89.0	74.7	68.0	36.0	36.0
慢性下呼吸道疾病	70.9	69.5	61.5	61.5	89.0	89.0	58.0	58.0
腎炎、腎病症候群及腎病變	73.3	70.0	69.5	69.5	80.5	80.5	51.0	53.0

附表 2-26 108 年原住民族主要死因平均死亡年齡、死亡年齡中位數—族別 (續)

主要死因	雅美族		邵族		噶瑪蘭族		太魯閣族	
	平均死亡年齡 (歲)	死亡年齡中位數 (歲)	平均死亡年齡 (歲)	死亡年齡中位數 (歲)	平均死亡年齡 (歲)	死亡年齡中位數 (歲)	平均死亡年齡 (歲)	死亡年齡中位數 (歲)
全死因	73.2	78.0	61.7	59.0	72.8	72.0	59.4	62.0
惡性腫瘤	74.7	80.0	60.0	60.0	66.4	66.5	60.9	61.0
心臟疾病 (高血壓性疾病除外)	71.7	70.0	59.0	59.0	87.0	87.0	72.4	72.0
腦血管疾病	83.0	83.0	-	-	87.0	87.0	72.3	74.5
慢性肝病及肝硬化	39.0	39.0	-	-	-	-	56.2	55.0
事故傷害	69.8	81.0	-	-	72.0	72.0	36.3	36.0
肺炎	-	-	-	-	-	-	74.9	76.5
糖尿病	-	-	45.0	45.0	-	-	64.8	63.0
高血壓性疾病	93.5	93.5	-	-	87.0	87.0	68.0	69.5
慢性下呼吸道疾病	-	-	-	-	-	-	69.7	71.0
腎炎、腎病症候群及腎病變	-	-	87.0	87.0	67.0	67.0	62.2	68.5

主要死因	撒奇萊雅族		賽德克族		拉阿魯哇族		卡那卡那富族		其他	
	平均死亡年齡 (歲)	死亡年齡中位數 (歲)	平均死亡年齡 (歲)	死亡年齡中位數 (歲)	平均死亡年齡 (歲)	死亡年齡中位數 (歲)	平均死亡年齡 (歲)	死亡年齡中位數 (歲)	平均死亡年齡 (歲)	死亡年齡中位數 (歲)
全死因	72.1	72.0	64.1	65.0	58.5	56.0	67.5	67.5	63.2	60.0
惡性腫瘤	71.3	61.0	60.0	61.5	54.0	54.0	49.0	49.0	63.5	61.0
心臟疾病 (高血壓性疾病除外)	-	-	67.6	66.0	-	-	86.0	86.0	71.4	70.0
腦血管疾病	80.0	80.0	75.5	82.0	-	-	-	-	62.2	58.0
慢性肝病及肝硬化	-	-	50.3	52.5	-	-	-	-	55.8	54.0
事故傷害	-	-	49.0	44.5	-	-	-	-	49.7	50.0
肺炎	-	-	57.0	71.0	-	-	-	-	60.6	57.5
糖尿病	74.0	74.0	69.8	69.0	-	-	-	-	55.2	55.0
高血壓性疾病	-	-	81.3	83.0	-	-	-	-	72.0	70.5
慢性下呼吸道疾病	55.0	55.0	78.7	80.0	-	-	-	-	79.0	83.5
腎炎、腎病症候群及腎病變	76.5	76.5	70.0	70.0	-	-	-	-	64.8	60.0

註：其他：族別為註記。

附表 2-27 108 年原住民族 70 歲以下人口主要死因之潛在生命年數損失及平均生命年數損失—性別

主要死因	合計		男性		女性	
	潛在生命年數損失(年)	平均生命年數損失(年)	潛在生命年數損失(年)	平均生命年數損失(年)	潛在生命年數損失(年)	平均生命年數損失(年)
全死因	47,850	18.4	32,862	19.1	14,988	17.0
惡性腫瘤	9,960	14.5	5,481	14.4	4,479	14.5
心臟疾病(高血壓性疾病除外)	3,532	15.1	2,619	16.3	913	12.5
腦血管疾病	2,700	14.6	2,083	16.4	617	10.6
慢性肝病及肝硬化	5,863	20.3	4,515	21.6	1,348	16.9
事故傷害	6,248	27.3	4,940	27.8	1,308	25.6
肺炎	1,623	16.7	1,298	16.2	325	19.1
糖尿病	1,826	13.4	1,323	14.7	503	10.9
高血壓性疾病	1,086	12.8	672	13.2	414	12.2
慢性下呼吸道疾病	643	11.5	460	11.2	183	12.2
腎炎、腎病症候群及腎病變	915	15.3	523	16.9	392	13.5

附表 2-28 108 年原住民族 70 歲以下人口主要死因之潛在生命年數損失及平均生命年數損失—城鄉別

主要死因	合計		都會區		都會區-六都		都會區-非六都		平地原鄉		山地原鄉	
	潛在生命年數損失(年)	平均生命年數損失(年)	潛在生命年數損失(年)	平均生命年數損失(年)	潛在生命年數損失(年)	平均生命年數損失(年)	潛在生命年數損失(年)	平均生命年數損失(年)	潛在生命年數損失(年)	平均生命年數損失(年)	潛在生命年數損失(年)	平均生命年數損失(年)
全死因	47,850	18.4	16,347	20.9	12,406	20.8	3,941	21.0	11,478	15.8	20,025	18.3
惡性腫瘤	9,960	14.5	3,797	16.2	3,019	16.2	778	16.2	2,671	12.8	3,492	14.2
心臟疾病(高血壓性疾病除外)	3,532	15.1	800	14.5	648	15.8	152	10.9	1,156	13.3	1,576	17.1
腦血管疾病	2,700	14.6	835	18.6	653	19.8	182	15.2	666	12.8	1,199	13.6
慢性肝病及肝硬化	5,863	20.3	1,233	19.9	897	19.1	336	22.4	1,386	18.2	3,244	21.5
事故傷害	6,248	27.3	2,444	29.4	1,772	32.2	672	24.0	1,474	23.0	2,330	28.4
肺炎	1,623	16.7	493	17.0	389	15.6	104	26.0	428	19.5	702	15.3
糖尿病	1,826	13.4	466	13.7	340	12.6	126	18.0	560	13.7	800	13.1
高血壓性疾病	1,086	12.8	375	16.3	329	17.3	46	11.5	192	10.1	519	12.1
慢性下呼吸道疾病	643	11.5	148	11.4	148	11.4	-	-	151	10.1	344	12.3
腎炎、腎病症候群及腎病變	915	15.3	203	15.6	133	16.6	70	14.0	208	12.2	504	16.8

附表 2-29 108 年原住民族 70 歲以下人口主要死因之潛在生命年數損失及平均生命年數損失—區域別

主要死因	北部區域		中部區域		南部區域		東部區域		福建省	
	潛在生命 年數損失 (年)	平均生命 年數損失 (年)	潛在生命 年數損失 (年)	平均生命 年數損失 (年)	潛在生命 年數損失 (年)	平均生命 年數損失 (年)	潛在生命 年數損失 (年)	平均生命 年數損失 (年)	潛在生命 年數損失 (年)	平均生命 年數損失 (年)
全死因	14,528	20.3	7,361	19.0	9,954	18.1	16,668	17.1	44	11.0
惡性腫瘤	3,045	16.8	1,222	14.5	2,034	13.2	3,234	13.3	18	18.0
心臟疾病 (高血壓性疾病除外)	1,511	15.3	574	17.9	821	16.1	1,365	12.8	-	-
腦血管疾病	1,625	23.9	983	20.5	1,258	20.0	2,450	18.4	-	-
慢性肝病及肝硬化	824	15.5	402	14.4	552	17.3	635	13.0	-	-
事故傷害	1,719	31.3	758	26.1	1,205	28.7	2,491	27.1	-	-
肺炎	275	11.5	187	14.4	258	13.6	405	17.6	-	-
糖尿病	484	14.2	354	13.6	289	13.1	490	14.0	-	-
高血壓性疾病	135	13.5	44	8.8	188	13.4	184	9.2	-	-
慢性下呼吸道疾病	212	12.5	144	11.1	203	12.7	448	14.9	9	9.0
腎炎、腎病症候群及腎病變	406	22.6	144	20.6	463	20.1	384	16.7	-	-

附表 2-30 108 年原住民族 70 歲以下人口主要死因之潛在生命年數損失及平均生命年數損失—族別

主要死因	阿美族		泰雅族		排灣族		布農族	
	潛在生命 年數損失 (年)	平均生命 年數損失 (年)	潛在生命 年數損失 (年)	平均生命 年數損失 (年)	潛在生命 年數損失 (年)	平均生命 年數損失 (年)	潛在生命 年數損失 (年)	平均生命 年數損失 (年)
全死因	13,696	17.2	8,482	19.9	8,557	18.3	6,986	19.1
惡性腫瘤	2,940	12.6	1,340	15.4	2,299	16.0	1,181	16.4
心臟疾病 (高血壓性疾病除外)	1,041	13.0	737	18.0	658	15.0	502	18.6
腦血管疾病	800	14.8	589	15.1	363	14.0	504	14.8
慢性肝病及肝硬化	1,224	18.0	1,146	21.2	1,099	20.4	1,183	23.2
事故傷害	2,026	23.8	1,137	30.7	890	27.0	711	28.4
肺炎	523	20.9	273	13.7	246	16.4	214	14.3
糖尿病	499	11.9	305	13.3	320	13.3	392	16.3
高血壓性疾病	333	11.1	168	11.2	213	17.8	238	14.0
慢性下呼吸道疾病	187	11.7	128	14.2	104	10.4	37	12.3
腎炎、腎病症候群及腎病變	101	9.2	100	14.3	139	15.4	340	21.3

主要死因	魯凱族		卑南族		鄒族		賽夏族	
	潛在生命 年數損失 (年)	平均生命 年數損失 (年)	潛在生命 年數損失 (年)	平均生命 年數損失 (年)	潛在生命 年數損失 (年)	平均生命 年數損失 (年)	潛在生命 年數損失 (年)	平均生命 年數損失 (年)
全死因	1,103	19.0	1,550	19.6	547	18.2	748	20.8
惡性腫瘤	238	14.0	433	16.0	122	13.6	126	18.0
心臟疾病 (高血壓性疾病除外)	23	11.5	262	18.7	36	18.0	26	13.0
腦血管疾病	42	21.0	85	17.0	-	-	76	25.3
慢性肝病及肝硬化	113	28.3	145	18.1	47	15.7	110	27.5
事故傷害	132	22.0	134	26.8	60	30.0	-	-
肺炎	67	16.8	45	15.0	1	1.0	32	32.0
糖尿病	34	11.3	8	8.0	-	-	48	16.0
高血壓性疾病	14	14.0	-	-	6	3.0	34	34.0
慢性下呼吸道疾病	38	9.5	17	8.5	-	-	24	12.0
腎炎、腎病症候群及腎病變	27	9.0	20	10.0	-	-	57	19.0

附表 2-30 108 年原住民族 70 歲以下人口主要死因之潛在生命年數損失及平均生命年數損失—族別 (續)

主要死因	雅美族		邵族		噶瑪蘭族		太魯閣族	
	潛在生命年數損失 (年)	平均生命年數損失 (年)	潛在生命年數損失 (年)	平均生命年數損失 (年)	潛在生命年數損失 (年)	平均生命年數損失 (年)	潛在生命年數損失 (年)	平均生命年數損失 (年)
全死因	238	18.3	67	13.4	52	8.7	3,446	20.5
惡性腫瘤	13	13.0	20	10.0	49	9.8	588	15.5
心臟疾病 (高血壓性疾病除外)	15	5.0	11	11.0	-	-	61	10.2
腦血管疾病	-	-	-	-	-	-	74	7.4
慢性肝病及肝硬化	31	31.0	-	-	-	-	413	18.8
事故傷害	49	24.5	-	-	-	-	823	37.4
肺炎	-	-	-	-	-	-	53	10.6
糖尿病	-	-	25	25.0	-	-	97	12.1
高血壓性疾病	-	-	-	-	-	-	43	10.8
慢性下呼吸道疾病	-	-	-	-	-	-	68	13.6
腎炎、腎病症候群及腎病變	-	-	-	-	3	3.0	69	23.0

主要死因	撒奇萊雅族		賽德克族		拉阿魯哇族		卡那卡那富族		其他	
	潛在生命年數損失 (年)	平均生命年數損失 (年)	潛在生命年數損失 (年)	平均生命年數損失 (年)	潛在生命年數損失 (年)	平均生命年數損失 (年)	潛在生命年數損失 (年)	平均生命年數損失 (年)	潛在生命年數損失 (年)	平均生命年數損失 (年)
全死因	34	11.3	732	16.6	51	17.0	21	21.0	1,540	15.6
惡性腫瘤	19	9.5	176	12.6	32	16.0	21	21.0	363	13.4
心臟疾病 (高血壓性疾病除外)	-	-	66	13.2	-	-	-	-	94	13.4
腦血管疾病	-	-	14	14.0	-	-	-	-	153	13.9
慢性肝病及肝硬化	-	-	158	19.8	-	-	-	-	194	16.2
事故傷害	-	-	103	34.3	-	-	-	-	183	20.3
肺炎	-	-	49	49.0	-	-	-	-	120	17.1
糖尿病	-	-	16	5.3	-	-	-	-	82	20.5
高血壓性疾病	-	-	-	-	-	-	-	-	37	12.3
慢性下呼吸道疾病	15	15.0	11	5.5	-	-	-	-	14	7.0
腎炎、腎病症候群及腎病變	-	-	16	16.0	-	-	-	-	43	10.8

註：其他：族別為註記。

附表 2-31 108 年原住民族主要癌症死因平均死亡年齡、死亡年齡中位數—性別

主要癌症死因	合計		男性		女性	
	平均死亡年齡 (歲)	死亡年齡中位數 (歲)	平均死亡年齡 (歲)	死亡年齡中位數 (歲)	平均死亡年齡 (歲)	死亡年齡中位數 (歲)
全癌症死因	63.0	62.0	62.2	61.0	64.0	64.0
氣管、支氣管和肺癌	64.9	64.0	63.9	62.5	65.7	65.0
肝和肝內膽管癌	65.9	64.5	65.0	63.0	67.3	67.0
女性乳癌	58.5	57.0	-	-	58.5	57.0
結腸、直腸和肛門癌	62.9	61.0	59.5	59.0	66.3	69.0
口腔癌	60.1	58.5	57.5	56.0	65.3	62.0
胃癌	67.9	68.5	65.2	65.0	72.8	75.0
前列腺 (攝護腺) 癌	74.0	75.5	74.0	75.5	-	-
食道癌	61.3	61.0	60.8	59.0	64.9	64.0
胰臟癌	66.1	70.5	63.2	66.5	68.1	71.5
子宮頸及部位未明示子宮癌	52.5	52.0	-	-	52.5	52.0

附表 2-32 108 年原住民族主要癌症死因平均死亡年齡、死亡年齡中位數—城鄉別

主要癌症死因	合計		都會區		都會區-六都		都會區-非六都		平地原鄉)		山地原鄉	
	平均死亡年齡 (歲)	死亡年齡中位數 (歲)	平均死亡年齡 (歲)	死亡年齡中位數 (歲)	平均死亡年齡 (歲)	死亡年齡中位數 (歲)	平均死亡年齡 (歲)	死亡年齡中位數 (歲)	平均死亡年齡 (歲)	死亡年齡中位數 (歲)	平均死亡年齡 (歲)	死亡年齡中位數 (歲)
全癌症死因	63.0	62.0	57.9	58.0	57.6	58.0	58.9	60.0	66.7	66.0	63.4	62.0
氣管、支氣管和肺癌	64.9	64.0	60.3	60.0	60.6	60.0	58.5	56.5	68.9	68.0	64.9	64.0
肝和肝內膽管癌	65.9	64.5	61.0	62.0	61.8	64.0	58.9	58.0	68.9	72.0	65.9	64.0
女性乳癌	58.5	57.0	59.3	58.5	58.6	57.5	63.5	62.5	59.7	59.0	54.2	55.0
結腸、直腸和肛門癌	62.9	61.0	58.1	53.5	58.2	53.5	57.7	52.5	70.1	72.0	60.5	57.5
口腔癌	60.1	58.5	58.3	59.0	51.6	51.0	66.3	66.0	67.3	63.0	54.8	54.0
胃癌	67.9	68.5	60.8	58.5	59.2	59.0	65.4	58.0	71.9	74.0	68.6	67.0
前列腺 (攝護腺) 癌	74.0	75.5	60.0	60.0	60.0	60.0	-	-	75.0	75.0	75.2	80.0
食道癌	61.3	61.0	61.1	61.5	62.8	62.0	53.3	61.0	60.1	59.0	63.8	64.0
胰臟癌	66.1	70.5	60.1	62.0	58.7	62.0	65.3	73.0	73.8	75.0	64.9	71.0
子宮頸及部位未明示子宮癌	52.5	52.0	50.2	49.5	47.6	41.0	56.3	59.0	49.5	46.0	58.3	55.5

附表 2-33 108 年原住民族主要癌症死因平均死亡年齡、死亡年齡中位數—區域別

主要癌症死因	北部區域		中部區域		南部區域		東部區域		福建省	
	平均 死亡年齡 (歲)	死亡年齡 中位數 (歲)	平均 死亡年齡 (歲)	死亡年齡 中位數 (歲)	平均 死亡年齡 (歲)	死亡年齡 中位數 (歲)	平均 死亡年齡 (歲)	死亡年齡 中位數 (歲)	平均 死亡年齡 (歲)	死亡年齡 中位數 (歲)
全癌症死因	58.7	59.0	58.4	58.0	62.8	62.0	66.4	65	-	-
氣管、支氣管和肺癌	60.0	59.0	62.6	63.0	64.5	64.5	68.6	68.0	-	-
肝和肝內膽管癌	62.5	61.0	60.0	58.0	68.5	66.5	67.5	65.0	-	-
女性乳癌	60.4	57.5	54.0	56.0	59.1	58.0	58.8	57.0	-	-
結腸、直腸和肛門癌	57.1	53.0	56.0	53.0	62.0	59.0	68.0	69.0	-	-
口腔癌	52.6	51.5	58.2	51.0	60.7	61.0	63.8	59.5	-	-
胃癌	62.0	58.5	67.4	65.5	66.6	64.0	70.8	72.0	-	-
前列腺(攝護腺)癌	71.7	68.0	74.3	75.0	71.4	73.5	76.2	76.0	-	-
食道癌	63.0	62.0	54.7	53.0	63.4	63.5	61.1	60.0	-	-
胰臟癌	60.9	62.0	63.0	63.0	60.9	66.5	72.7	74.0	-	-
子宮頸及部位未明示子宮癌	54.1	56.5	51.0	52.0	47.0	49.0	57.3	54.5	-	-

附表 2-34 108 年原住民族主要癌症死因平均死亡年齡、死亡年齡中位數—族別

主要癌症死因	阿美族		泰雅族		排灣族		布農族	
	平均 死亡年齡 (歲)	死亡年齡 中位數 (歲)	平均 死亡年齡 (歲)	死亡年齡 中位數 (歲)	平均 死亡年齡 (歲)	死亡年齡 中位數 (歲)	平均 死亡年齡 (歲)	死亡年齡 中位數 (歲)
全癌症死因	65.6	64.0	60.3	59.0	62.8	61.0	58.8	59.0
氣管、支氣管和肺癌	68.2	67.0	62.1	64.5	65.7	64.0	60.6	56.5
肝和肝內膽管癌	69.9	67.5	63.1	61.0	65.6	64.0	64.4	66.0
女性乳癌	60.0	59.0	66.8	64.0	47.0	47.0	59.6	56.0
結腸、直腸和肛門癌	65.8	64.0	57.8	53.0	66.8	65.0	52.7	51.0
口腔癌	65.2	61.0	50.7	51.0	59.5	59.0	51.3	47.0
胃癌	68.9	70.0	60.5	62.5	69.4	73.5	67.6	65.0
前列腺(攝護腺)癌	73.5	73.5	75.5	77.5	73.8	80.0	73.0	73.0
食道癌	63.1	62.0	60.5	59.5	61.4	59.0	77.0	77.0
胰臟癌	69.2	72.0	62.9	63.0	60.5	60.0	38.0	38.0
子宮頸及部位未明示子宮癌	57.3	58.5	49.0	49.5	47.5	47.5	49.3	52.0

主要癌症死因	魯凱族		卑南族		鄒族		賽夏族	
	平均 死亡年齡 (歲)	死亡年齡 中位數 (歲)	平均 死亡年齡 (歲)	死亡年齡 中位數 (歲)	平均 死亡年齡 (歲)	死亡年齡 中位數 (歲)	平均 死亡年齡 (歲)	死亡年齡 中位數 (歲)
全癌症死因	62.2	61.0	59.6	59.0	62.2	63.0	65.2	69.0
氣管、支氣管和肺癌	56.6	52.0	64.0	63.0	-	-	-	-
肝和肝內膽管癌	61.5	60.0	59.7	55.5	70.0	66.0	74.0	76.0
女性乳癌	-	-	68.0	66.0	52.5	52.5	-	-
結腸、直腸和肛門癌	61.5	61.5	62.7	60.0	31.0	31.0	72.0	72.0
口腔癌	67.0	67.0	57.0	57.0	72.0	72.0	94.0	94.0
胃癌	67.0	64.0	46.0	46.0	60.0	60.0	58.0	58.0
前列腺(攝護腺)癌	76.0	76.0	-	-	-	-	-	-
食道癌	-	-	57.8	58.0	66.0	66.0	58.0	58.0
胰臟癌	68.5	68.5	68.5	68.5	-	-	62.5	62.5
子宮頸及部位未明示子宮癌	54.0	54.0	42.0	42.0	-	-	49.0	49.0

附表2-34 108年原住民族主要癌症死因平均死亡年齡、死亡年齡中位數—族別 (續)

主要癌症死因	雅美族		邵族		噶瑪蘭族		太魯閣族	
	平均死亡年齡 (歲)	死亡年齡中位數 (歲)	平均死亡年齡 (歲)	死亡年齡中位數 (歲)	平均死亡年齡 (歲)	死亡年齡中位數 (歲)	平均死亡年齡 (歲)	死亡年齡中位數 (歲)
全癌症死因	74.7	80.0	60.0	60.0	66.4	66.5	60.9	61.0
氣管、支氣管和肺癌	-	-	-	-	49.0	49.0	57.8	56.5
肝和肝內膽管癌	87.0	87.0	-	-	66.5	67.0	63.8	62.5
女性乳癌	-	-	-	-	67.0	67.0	43.0	43.0
結腸、直腸和肛門癌	-	-	-	-	-	-	51.4	57.0
口腔癌	-	-	-	-	-	-	57.3	57.0
胃癌	-	-	-	-	83.0	83.0	67.2	69.0
前列腺(攝護腺)癌	-	-	-	-	-	-	-	-
食道癌	-	-	-	-	-	-	56.0	56.0
胰臟癌	-	-	-	-	-	-	69.3	70.0
子宮頸及部位未明示子宮癌	80.0	80.0	-	-	-	-	-	-

主要癌症死因	撒奇萊雅族		賽德克族		拉阿魯哇族		卡那卡那富族		其他	
	平均死亡年齡 (歲)	死亡年齡中位數 (歲)	平均死亡年齡 (歲)	死亡年齡中位數 (歲)	平均死亡年齡 (歲)	死亡年齡中位數 (歲)	平均死亡年齡 (歲)	死亡年齡中位數 (歲)	平均死亡年齡 (歲)	死亡年齡中位數 (歲)
全癌症死因	71.3	61.0	60.0	61.5	54.0	54.0	49.0	49.0	63.5	61.0
氣管、支氣管和肺癌	61.0	61.0	59.8	63.0	-	-	-	-	57.5	57.0
肝和肝內膽管癌	-	-	56.5	57.0	-	-	-	-	65.8	63.0
女性乳癌	-	-	-	-	-	-	-	-	46.0	46.0
結腸、直腸和肛門癌	-	-	60.0	60.0	47.0	47.0	-	-	79.3	80.0
口腔癌	-	-	-	-	61.0	61.0	-	-	53.3	51.0
胃癌	-	-	58.0	58.0	-	-	-	-	77.0	83.0
前列腺(攝護腺)癌	-	-	75.0	75.0	-	-	-	-	-	-
食道癌	-	-	-	-	-	-	-	-	53.4	56.0
胰臟癌	-	-	-	-	-	-	-	-	74.3	74.0
子宮頸及部位未明示子宮癌	-	-	-	-	-	-	49.0	49.0	66.0	66.0

註：其他：族別為註記。

附表 2-35 108 年原住民族 70 歲以下人口主要癌症死因之潛在生命年數損失及平均生命年數損失—性別

主要癌症死因	合計		男性		女性	
	潛在生命年數損失(年)	平均生命年數損失(年)	潛在生命年數損失(年)	平均生命年數損失(年)	潛在生命年數損失(年)	平均生命年數損失(年)
全癌症死因	9,960	14.5	5,481	14.4	4,479	14.5
氣管、支氣管和肺癌	1,475	12.8	688	12.3	787	13.3
肝和肝內膽管癌	1,060	10.8	722	11.8	338	9.1
女性乳癌	960	16.6	-	-	960	16.6
結腸、直腸和肛門癌	968	15.9	588	17.3	380	14.1
口腔癌	986	15.9	757	16.8	229	13.5
胃癌	522	12.4	410	12.1	112	14.0
前列腺(攝護腺)癌	93	8.5	93	8.5	-	-
食道癌	568	12.1	525	12.8	43	7.2
胰臟癌	298	15.7	149	16.6	149	14.9
子宮頸及部位未明示子宮癌	361	20.1	-	-	361	20.1

附表 2-36 108 年原住民族 70 歲以下人口主要癌症死因之潛在生命年數損失及平均生命年數損失—城鄉別

主要癌症死因	合計		都會區		都會區-六都		都會區-非六都		平地原鄉		山地原鄉	
	潛在生命年數損失(年)	平均生命年數損失(年)	潛在生命年數損失(年)	平均生命年數損失(年)	潛在生命年數損失(年)	平均生命年數損失(年)	潛在生命年數損失(年)	平均生命年數損失(年)	潛在生命年數損失(年)	平均生命年數損失(年)	潛在生命年數損失(年)	平均生命年數損失(年)
全癌症死因	9,960	14.5	3,797	16.2	3,019	16.2	778	16.2	2,671	12.8	3,492	14.2
氣管、支氣管和肺癌	1,475	12.8	657	14.0	565	14.1	92	13.1	401	11.5	417	12.6
肝和肝內膽管癌	1,060	10.8	275	11.5	190	10.6	85	14.2	265	11.5	520	10.2
女性乳癌	960	16.6	327	14.9	293	15.4	34	11.3	415	17.3	218	18.2
結腸、直腸和肛門癌	968	15.9	414	17.3	321	16.9	93	18.6	143	11.0	411	17.1
口腔癌	986	15.9	255	15.9	202	18.4	53	10.6	204	10.7	527	19.5
胃癌	522	12.4	215	13.4	170	14.2	45	11.3	123	13.7	184	10.8
前列腺(攝護腺)癌	93	8.5	20	10.0	20	10.0	-	-	14	4.7	59	9.8
食道癌	568	12.1	167	11.9	117	10.6	50	16.7	294	12.3	107	11.9
胰臟癌	298	15.7	158	17.6	134	16.8	24	24.0	37	9.3	103	17.2
子宮頸及部位未明示子宮癌	361	20.1	199	22.1	158	26.3	41	13.7	82	20.5	80	16.0

附表 2-37 108 年原住民族 70 歲以下人口主要癌症死因之潛在生命年數損失及平均生命年數損失—區域別

主要癌症死亡原因	北部區域		中部區域		南部區域		東部區域		福建省	
	潛在生命年數損失 (年)	平均生命年數損失 (年)	潛在生命年數損失 (年)	平均生命年數損失 (年)	潛在生命年數損失 (年)	平均生命年數損失 (年)	潛在生命年數損失 (年)	平均生命年數損失 (年)	潛在生命年數損失 (年)	平均生命年數損失 (年)
全癌症死因	2,786	15.5	1,485	16.9	2,313	14.8	3,376	12.7	-	-
氣管、支氣管和肺癌	543	14.7	125	12.5	359	12.4	448	11.5	-	-
肝和肝內膽管癌	208	10.9	217	13.6	187	8.9	448	10.7	-	-
女性乳癌	164	13.7	154	19.3	218	15.6	424	17.7	-	-
結腸、直腸和肛門癌	301	17.7	119	19.8	282	15.7	266	13.3	-	-
口腔癌	319	18.8	95	19.0	232	15.5	340	13.6	-	-
胃癌	158	13.2	50	8.3	126	15.8	188	11.8	-	-
前列腺(攝護腺)癌	12	6.0	18	9.0	40	13.3	23	5.8	-	-
食道癌	129	9.9	92	18.4	70	11.7	277	12.0	-	-
胰臟癌	99	16.5	38	19.0	111	22.2	50	8.3	-	-
子宮頸及部位未明示子宮癌	128	18.3	57	19.0	115	23.0	61	20.3	-	-

附表 2-38 108 年原住民族 70 歲以下人口主要癌症死因之潛在生命年數損失及平均生命年數損失—族別

主要癌症死因	阿美族		泰雅族		排灣族		布農族	
	潛在生命年數損失 (年)	平均生命年數損失 (年)	潛在生命年數損失 (年)	平均生命年數損失 (年)	潛在生命年數損失 (年)	平均生命年數損失 (年)	潛在生命年數損失 (年)	平均生命年數損失 (年)
全癌症死因	2,940	12.6	1,340	15.4	2,299	16.0	1,181	16.4
氣管、支氣管和肺癌	487	11.9	230	13.5	291	10.8	120	17.1
肝和肝內膽管癌	195	10.3	142	10.1	222	12.3	138	9.9
女性乳癌	386	14.3	101	14.4	299	23.0	70	17.5
結腸、直腸和肛門癌	245	11.7	124	20.7	228	16.3	156	19.5
口腔癌	239	12.0	174	19.3	268	16.8	181	22.6
胃癌	183	11.4	38	9.5	95	19.0	67	11.2
前列腺（攝護腺）癌	24	6.0	15	7.5	40	13.3	9	9.0
食道癌	235	10.2	38	12.7	109	15.6	-	-
胰臟癌	72	14.4	70	17.5	72	18.0	32	32.0
子宮頸及部位未明示子宮癌	52	17.3	84	21.0	45	22.5	62	20.7

主要癌症死因	魯凱族		卑南族		鄒族		賽夏族	
	潛在生命年數損失 (年)	平均生命年數損失 (年)	潛在生命年數損失 (年)	平均生命年數損失 (年)	潛在生命年數損失 (年)	平均生命年數損失 (年)	潛在生命年數損失 (年)	平均生命年數損失 (年)
全癌症死因	238	14.0	433	16.0	122	13.6	126	18.0
氣管、支氣管和肺癌	72	18.0	50	12.5	-	-	-	-
肝和肝內膽管癌	37	12.3	69	13.8	26	8.7	1	1.0
女性乳癌	-	-	15	7.5	35	17.5	-	-
結腸、直腸和肛門癌	21	21.0	28	14.0	39	39.0	-	-
口腔癌	14	14.0	13	13.0	-	-	-	-
胃癌	19	9.5	24	24.0	10	10.0	12	12.0
前列腺（攝護腺）癌	-	-	-	-	-	-	-	-
食道癌	-	-	61	12.2	4	4.0	24	12.0
胰臟癌	6	6.0	9	9.0	-	-	24	24.0
子宮頸及部位未明示子宮癌	16	16.0	56	28.0	-	-	21	21.0

附表 2-38 108 年原住民族 70 歲以下人口主要癌症死因之潛在生命年數損失及平均生命年數損失—族別 (續)

主要癌症死因	雅美族		邵族		噶瑪蘭族		太魯閣族	
	潛在生命年數損失 (年)	平均生命年數損失 (年)	潛在生命年數損失 (年)	平均生命年數損失 (年)	潛在生命年數損失 (年)	平均生命年數損失 (年)	潛在生命年數損失 (年)	平均生命年數損失 (年)
全癌症死因	13	13.0	20	10.0	49	9.8	588	15.5
氣管、支氣管和肺癌	-	-	-	-	21	21.0	78	15.6
肝和肝內膽管癌	-	-	-	-	21	10.5	120	10.0
女性乳癌	-	-	-	-	3	3.0	27	27.0
結腸、直腸和肛門癌	-	-	-	-	-	-	93	18.6
口腔癌	-	-	-	-	-	-	38	12.7
胃癌	-	-	-	-	-	-	36	12.0
前列腺(攝護腺)癌	-	-	-	-	-	-	-	-
食道癌	-	-	-	-	-	-	14	14.0
胰臟癌	-	-	-	-	-	-	8	8.0
子宮頸及部位未明示子宮癌	-	-	-	-	-	-	-	-

主要癌症死因	撒奇萊雅族		賽德克族		拉阿魯哇族		卡那卡那富族		其他	
	潛在生命年數損失 (年)	平均生命年數損失 (年)	潛在生命年數損失 (年)	平均生命年數損失 (年)	潛在生命年數損失 (年)	平均生命年數損失 (年)	潛在生命年數損失 (年)	平均生命年數損失 (年)	潛在生命年數損失 (年)	平均生命年數損失 (年)
全癌症死因	19	9.5	176	12.6	32	16.0	21	21.0	363	13.4
氣管、支氣管和肺癌	9	9.0	42	14.0	-	-	-	-	75	15.0
肝和肝內膽管癌	-	-	54	13.5	-	-	-	-	35	11.7
女性乳癌	-	-	-	-	-	-	-	-	24	24.0
結腸、直腸和肛門癌	-	-	10	10.0	23	23.0	-	-	1	1.0
口腔癌	-	-	-	-	9	9.0	-	-	50	16.7
胃癌	-	-	24	12.0	-	-	-	-	14	14.0
前列腺(攝護腺)癌	-	-	5	5.0	-	-	-	-	-	-
食道癌	-	-	-	-	-	-	-	-	83	16.6
胰臟癌	-	-	-	-	-	-	-	-	5	5.0
子宮頸及部位未明示子宮癌	-	-	-	-	-	-	21	21.0	4	4.0

註：其他：族別為註記。

附表 2-39 108 合計原住民族新生兒及嬰兒死亡人數和死亡率—性別及城鄉別

城鄉別	新生兒			嬰兒		
	全體	男性	女性	全體	男性	女性
	死亡人數(人)					
總計	29	21	8	46	28	18
都會區	10	9	1	17	13	4
六都	1	1	0	3	2	1
非六都	3	2	1	6	3	3
平地原鄉	15	9	6	20	10	10
山地原鄉	29	21	8	46	28	18
	死亡率(人/每千活產數)					
總計	4.1	5.7	2.3	6.5	7.6	5.3
都會區	3.4	5.9	0.7	5.8	8.6	2.8
六都	1.2	2.3	0.0	3.5	4.5	2.4
非六都	2.5	3.3	1.7	5.0	4.9	5.1
平地原鄉	7.2	8.3	6.1	9.6	9.2	10.2
山地原鄉	4.1	5.7	2.3	6.5	7.6	5.3

附表 2-40 108 年合計原住民族新生兒及嬰兒死亡人數及死亡率—性別及族別

族別	新生兒			嬰兒		
	全體	男性	女性	全體	男性	女性
	死亡人數 (人)					
合計	29	21	8	46	28	18
阿美族	8	6	2	14	9	5
泰雅族	8	7	1	9	8	1
排灣族	3	3	0	7	5	2
布農族	2	2	0	2	2	0
其他	8	3	5	14	4	10
	死亡率 (人/每千活產數)					
合計	4.1	5.7	2.3	6.5	7.6	5.3
阿美族	3.4	5.0	1.7	5.9	7.4	4.3
泰雅族	5.8	9.6	1.5	6.5	11.0	1.5
排灣族	2.3	4.4	0.0	5.3	7.4	3.1
布農族	2.4	4.5	0.0	2.4	4.5	0.0
其他	6.8	5.0	8.7	11.8	6.6	17.3

三、全民健康保險醫療統計附表

附表 3-1 97-108 年原住民族醫療使用總人數—性別及年齡別

單位：人

年別	全體					男性					女性				
	合計	0-14	15-44	45-64	65+	合計	0-14	15-44	45-64	65+	合計	0-14	15-44	45-64	65+
97	420,542	106,202	197,520	87,373	29,447	197,756	54,543	91,748	39,898	11,567	222,786	51,659	105,772	47,475	17,880
98	436,077	108,669	204,860	92,275	30,273	205,280	55,845	95,441	42,064	11,930	230,797	52,824	109,419	50,211	18,343
99	447,963	109,193	210,396	98,040	30,334	210,525	56,129	98,145	44,447	11,804	237,438	53,064	112,251	53,593	18,530
100	463,595	109,735	219,717	103,649	30,494	217,988	56,402	102,775	46,989	11,822	245,607	53,333	116,942	56,660	18,672
101	476,440	108,436	226,765	109,193	32,046	224,354	55,820	106,468	49,613	12,453	252,086	52,616	120,297	59,580	19,593
102	488,085	109,944	233,351	113,240	31,550	229,945	56,582	110,118	51,150	12,095	258,140	53,362	123,233	62,090	19,455
103	499,055	108,134	237,721	118,021	35,179	235,895	55,578	112,948	53,741	13,628	263,160	52,556	124,773	64,280	21,551
104	506,958	107,437	241,034	121,726	36,761	239,650	55,304	114,737	55,375	14,234	267,308	52,133	126,297	66,351	22,527
105	521,246	107,883	245,907	126,675	40,781	246,979	55,540	117,652	57,786	16,001	274,267	52,343	128,255	68,889	24,780
106	528,153	108,051	248,061	129,090	42,951	250,297	55,623	119,029	58,843	16,802	277,856	52,428	129,032	70,247	26,149
107	535,689	109,042	250,117	131,205	45,325	253,781	55,968	120,443	59,584	17,786	281,908	53,074	129,674	71,621	27,539
108	543,029	109,972	252,015	132,909	48,133	257,282	56,383	121,638	60,311	18,950	285,747	53,589	130,377	72,598	29,183

附表 3-2 97-108 年原住民族醫療使用總人次—性別及年齡別

單位：人次

年別	全體					男性					女性				
	合計	0-14	15-44	45-64	65+	合計	0-14	15-44	45-64	65+	合計	0-14	15-44	45-64	65+
97	10,537,408	1,874,743	3,233,885	3,422,866	2,005,914	4,357,474	992,904	1,255,117	1,393,329	716,124	6,179,934	881,839	1,978,768	2,029,537	1,289,790
98	11,441,865	2,083,980	3,514,775	3,719,451	2,123,659	4,751,657	1,100,998	1,366,905	1,518,877	764,877	6,690,208	982,982	2,147,870	2,200,574	1,358,782
99	12,025,234	2,174,751	3,652,566	4,027,133	2,170,784	4,990,350	1,144,913	1,422,536	1,644,780	778,121	7,034,884	1,029,838	2,230,030	2,382,353	1,392,663
100	12,911,126	2,304,498	3,967,262	4,383,607	2,255,759	5,350,948	1,212,802	1,538,590	1,793,110	806,446	7,560,178	1,091,696	2,428,672	2,590,497	1,449,313
101	13,613,372	2,253,141	4,149,179	4,764,768	2,446,284	5,663,010	1,185,361	1,613,300	1,978,651	885,698	7,950,362	1,067,780	2,535,879	2,786,117	1,560,586
102	13,843,547	2,321,231	4,211,120	4,883,724	2,427,472	5,755,019	1,221,758	1,643,370	2,020,470	869,421	8,088,528	1,099,473	2,567,750	2,863,254	1,558,051
103	14,643,634	2,368,772	4,364,264	5,161,004	2,749,594	6,140,557	1,247,046	1,718,265	2,168,736	1,006,510	8,503,077	1,121,726	2,645,999	2,992,268	1,743,084
104	14,815,382	2,283,935	4,386,009	5,274,467	2,870,971	6,213,651	1,201,972	1,729,919	2,229,597	1,052,163	8,601,731	1,081,963	2,656,090	3,044,870	1,818,808
105	15,763,952	2,464,528	4,667,156	5,513,280	3,118,988	6,688,662	1,298,861	1,859,801	2,361,005	1,168,995	9,075,290	1,165,667	2,807,355	3,152,275	1,949,993
106	16,082,166	2,459,726	4,686,534	5,633,901	3,302,005	6,824,917	1,299,392	1,873,233	2,422,126	1,230,166	9,257,249	1,160,334	2,813,301	3,211,775	2,071,839
107	16,747,965	2,653,652	4,768,424	5,789,587	3,536,302	7,049,370	1,397,376	1,880,305	2,460,078	1,311,611	9,698,595	1,256,276	2,888,119	3,329,509	2,224,691
108	17,446,682	2,837,785	4,914,939	5,898,857	3,795,101	7,370,206	1,492,121	1,944,008	2,507,839	1,426,238	10,076,476	1,345,664	2,970,931	3,391,018	2,368,863

附表 3-3 97-108 年原住民族醫療使用總費用—性別及年齡別

單位：千點

年別	全體					男性					女性				
	合計	0-14	15-44	45-64	65+	合計	0-14	15-44	45-64	65+	合計	0-14	15-44	45-64	65+
97	8,800,507	1,104,286	2,872,966	3,031,951	1,791,305	4,076,569	603,284	1,325,788	1,445,072	702,424	4,723,938	501,002	1,547,177	1,586,879	1,088,880
98	9,610,772	1,210,667	3,037,450	3,403,000	1,959,654	4,472,244	656,503	1,409,640	1,628,304	777,798	5,138,527	554,164	1,627,810	1,774,697	1,181,857
99	9,889,478	1,230,566	3,123,679	3,617,253	1,917,979	4,588,466	663,149	1,440,300	1,714,042	770,975	5,301,012	567,417	1,683,379	1,903,211	1,147,004
100	10,504,084	1,292,122	3,354,576	3,908,186	1,949,200	4,859,815	710,434	1,535,734	1,834,186	779,461	5,644,269	581,688	1,818,842	2,074,000	1,169,739
101	11,210,401	1,291,305	3,505,453	4,223,395	2,190,248	5,177,635	701,368	1,587,025	2,016,179	873,062	6,032,767	589,937	1,918,428	2,207,216	1,317,186
102	11,051,716	1,337,747	3,512,396	4,209,641	1,991,932	5,064,080	730,269	1,563,767	1,983,779	786,265	5,987,636	607,478	1,948,629	2,225,861	1,205,667
103	12,625,504	1,382,679	3,795,994	4,866,324	2,580,508	5,845,275	742,257	1,708,191	2,361,383	1,033,443	6,780,229	640,422	2,087,803	2,504,940	1,547,065
104	13,096,655	1,357,623	3,881,003	5,103,570	2,754,459	6,108,115	734,803	1,742,264	2,516,397	1,114,650	6,988,540	622,820	2,138,738	2,587,173	1,639,808
105	14,806,295	1,447,549	4,015,251	5,809,189	3,534,306	7,089,724	788,924	1,892,856	2,937,931	1,470,014	7,716,571	658,625	2,122,395	2,871,258	2,064,293
106	15,896,448	1,545,370	4,295,834	6,213,994	3,841,250	7,547,597	848,582	2,001,798	3,112,365	1,584,852	8,348,851	696,788	2,294,036	3,101,629	2,256,398
107	16,958,529	1,651,913	4,563,773	6,539,434	4,203,409	8,089,601	910,879	2,119,746	3,321,531	1,737,446	8,868,928	741,035	2,444,027	3,217,903	2,465,963
108	17,915,039	1,745,647	4,751,368	6,830,913	4,587,112	8,483,802	937,511	2,161,591	3,465,231	1,919,468	9,431,237	808,135	2,589,777	3,365,682	2,667,643

附表 3-4 97-108 年原住民族西醫門診人數—性別及年齡層別

單位：人

年別	全體					男性					女性				
	合計	0-14	15-44	45-64	65+	合計	0-14	15-44	45-64	65+	合計	0-14	15-44	45-64	65+
97	406,015	103,545	187,629	85,533	29,308	188,728	53,155	85,304	38,768	11,501	217,287	50,390	102,325	46,765	17,807
98	423,208	106,627	195,939	90,491	30,151	197,100	54,753	89,511	40,963	11,873	226,108	51,874	106,428	49,528	18,278
99	434,481	107,042	201,185	96,055	30,199	201,981	54,970	92,059	43,213	11,739	232,500	52,072	109,126	52,842	18,460
100	451,126	107,984	211,157	101,612	30,373	210,142	55,440	97,188	45,760	11,754	240,984	52,544	113,969	55,852	18,619
101	463,073	106,637	217,455	107,056	31,925	216,002	54,836	100,438	48,338	12,390	247,071	51,801	117,017	58,718	19,535
102	474,242	108,217	223,625	110,976	31,424	221,249	55,652	103,758	49,819	12,020	252,993	52,565	119,867	61,157	19,404
103	485,192	106,592	227,941	115,649	35,010	227,147	54,733	106,583	52,299	13,532	258,045	51,859	121,358	63,350	21,478
104	492,604	105,799	231,029	119,190	36,586	230,704	54,409	108,250	53,895	14,150	261,900	51,390	122,779	65,295	22,436
105	507,434	106,436	236,410	124,108	40,480	238,323	54,785	111,402	56,271	15,865	269,111	51,651	125,008	67,837	24,615
106	513,969	106,625	238,325	126,409	42,610	241,529	54,890	112,686	57,324	16,629	272,440	51,735	125,639	69,085	25,981
107	521,527	107,684	240,433	128,425	44,985	244,982	55,275	114,064	58,019	17,624	276,545	52,409	126,369	70,406	27,361
108	528,833	108,709	242,513	129,884	47,727	248,499	55,720	115,430	58,598	18,751	280,334	52,989	127,083	71,286	28,976

附表 3-5 97-108 年原住民族西醫門總人次—性別及年齡層別

單位：人次

年別	全體					男性					女性				
	合計	0-14	15-44	45-64	65+	合計	0-14	15-44	45-64	65+	合計	0-14	15-44	45-64	65+
97	9,121,486	1,604,886	2,607,012	3,063,473	1,846,115	3,738,200	850,957	1,003,280	1,232,220	651,743	5,383,286	753,929	1,603,732	1,831,253	1,194,372
98	9,865,956	1,787,362	2,815,452	3,315,064	1,948,078	4,063,548	945,078	1,086,670	1,338,585	693,215	5,802,408	842,284	1,728,782	1,976,479	1,254,863
99	10,384,103	1,870,946	2,928,073	3,594,137	1,990,947	4,275,969	986,102	1,133,402	1,452,021	704,444	6,108,134	884,844	1,794,671	2,142,116	1,286,503
100	11,154,443	1,982,133	3,190,981	3,910,481	2,070,848	4,597,342	1,044,097	1,235,199	1,586,419	731,627	6,557,101	938,036	1,955,782	2,324,062	1,339,221
101	11,758,663	1,934,207	3,326,815	4,254,480	2,243,161	4,872,240	1,019,508	1,296,413	1,752,588	803,731	6,886,423	914,699	2,030,402	2,501,892	1,439,430
102	11,968,121	1,976,530	3,370,708	4,377,328	2,243,555	4,964,650	1,042,592	1,325,322	1,800,351	796,385	7,003,471	933,938	2,045,386	2,576,977	1,447,170
103	12,614,186	1,993,921	3,487,952	4,610,316	2,521,997	5,276,410	1,053,628	1,383,929	1,925,186	913,667	7,337,776	940,293	2,104,023	2,685,130	1,608,330
104	12,753,066	1,914,453	3,500,505	4,708,164	2,629,944	5,337,932	1,010,201	1,393,165	1,980,826	953,740	7,415,134	904,252	2,107,340	2,727,338	1,676,204
105	13,167,860	1,988,490	3,590,641	4,805,202	2,783,527	5,545,284	1,047,708	1,432,187	2,036,915	1,028,474	7,622,576	940,782	2,158,454	2,768,287	1,755,053
106	13,475,430	1,987,530	3,623,738	4,914,606	2,949,556	5,681,869	1,050,647	1,452,447	2,093,901	1,084,874	7,793,561	936,883	2,171,291	2,820,705	1,864,682
107	14,338,159	2,154,361	3,852,994	5,127,362	3,203,442	6,003,816	1,140,506	1,523,882	2,164,042	1,175,386	8,334,343	1,013,855	2,329,112	2,963,320	2,028,056
108	14,912,192	2,301,299	3,969,222	5,211,880	3,429,791	6,275,064	1,217,965	1,577,601	2,206,310	1,273,188	8,637,128	1,083,334	2,391,621	3,005,570	2,156,603

附表 3-6 97-108 年原住民族西醫門診醫療點數—性別及年齡層別

單位：千點

年別	全體					男性					女性				
	合計	0-14	15-44	45-64	65+	合計	0-14	15-44	45-64	65+	合計	0-14	15-44	45-64	65+
97	4,334,522	519,453	1,238,556	1,681,976	894,537	1,843,436	281,366	529,499	704,319	328,252	2,491,086	238,086	709,057	977,657	566,285
98	4,728,193	572,906	1,323,873	1,862,632	968,782	2,019,836	309,214	572,166	782,963	355,493	2,708,357	263,692	751,707	1,079,669	613,289
99	4,964,586	600,662	1,379,210	2,010,164	974,550	2,130,028	323,836	604,405	844,240	357,547	2,834,558	276,826	774,805	1,165,924	617,003
100	5,379,197	654,785	1,500,418	2,201,524	1,022,470	2,328,962	357,802	666,636	930,387	374,138	3,050,235	296,984	833,782	1,271,138	648,331
101	5,744,028	655,070	1,580,499	2,394,546	1,113,913	2,495,666	356,305	705,674	1,025,862	407,825	3,248,362	298,765	874,825	1,368,684	706,088
102	5,870,851	678,926	1,622,545	2,477,566	1,091,814	2,569,677	372,450	734,892	1,063,061	399,274	3,301,174	306,475	887,653	1,414,506	692,540
103	6,543,737	685,787	1,720,404	2,786,273	1,351,273	2,897,823	376,980	788,939	1,222,032	509,872	3,645,914	308,807	931,464	1,564,242	841,401
104	6,834,380	674,437	1,769,631	2,936,154	1,454,158	3,050,589	371,583	816,829	1,314,792	547,386	3,783,791	302,855	952,802	1,621,362	906,773
105	7,330,959	703,624	1,855,951	3,104,321	1,667,062	3,306,042	383,360	867,685	1,413,489	641,507	4,024,917	320,264	988,266	1,690,832	1,025,555
106	7,919,061	750,710	1,953,102	3,356,748	1,858,500	3,588,648	413,919	931,924	1,535,166	707,639	4,330,413	336,791	1,021,178	1,821,582	1,150,861
107	8,458,741	786,242	2,055,096	3,538,619	2,078,784	3,851,321	435,379	992,236	1,631,911	791,796	4,607,420	350,863	1,062,861	1,906,708	1,286,988
108	9,028,621	841,826	2,167,795	3,715,929	2,303,072	4,142,263	467,525	1,047,552	1,735,260	891,926	4,886,359	374,302	1,120,243	1,980,669	1,411,146

附表 3-7 97-108 年原住民族中醫門診人數—性別及年齡層別

單位：人

年別	全體					男性					女性				
	合計	0-14	15-44	45-64	65+	合計	0-14	15-44	45-64	65+	合計	0-14	15-44	45-64	65+
97	104,171	12,526	61,589	24,566	5,490	44,055	6,709	25,627	9,719	2,000	60,116	5,817	35,962	14,847	3,490
98	110,720	12,987	65,511	26,593	5,629	45,804	6,907	26,533	10,274	2,090	64,916	6,080	38,978	16,319	3,539
99	112,286	12,684	66,964	27,103	5,535	45,784	6,696	26,748	10,342	1,998	66,502	5,988	40,216	16,761	3,537
100	119,064	13,007	70,395	29,699	5,963	47,999	6,776	27,854	11,181	2,188	71,065	6,231	42,541	18,518	3,775
101	124,289	12,898	74,422	30,808	6,161	49,797	6,740	29,215	11,592	2,250	74,492	6,158	45,207	19,216	3,911
102	126,614	12,679	76,431	31,355	6,149	50,046	6,527	29,714	11,613	2,192	76,568	6,152	46,717	19,742	3,957
103	129,928	12,367	78,313	32,428	6,820	51,663	6,433	30,618	12,111	2,501	78,265	5,934	47,695	20,317	4,319
104	128,852	11,541	77,207	32,803	7,301	51,062	6,108	30,132	12,156	2,666	77,790	5,433	47,075	20,647	4,635
105	125,423	10,906	74,253	32,519	7,745	49,346	5,741	28,836	11,977	2,792	76,077	5,165	45,417	20,542	4,953
106	125,513	10,495	72,759	33,664	8,595	49,624	5,503	28,602	12,427	3,092	75,889	4,992	44,157	21,237	5,503
107	128,138	10,531	72,681	35,157	9,769	50,418	5,542	28,372	12,952	3,552	77,720	4,989	44,309	22,205	6,217
108	130,285	10,579	73,043	35,825	10,838	50,879	5,565	28,351	12,995	3,968	79,406	5,014	44,692	22,830	6,870

附表 3-8 97-108 年原住民族中醫門診人次—性別及年齡層別

單位：人次

年別	全體					男性					女性				
	合計	0-14	15-44	45-64	65+	合計	0-14	15-44	45-64	65+	合計	0-14	15-44	45-64	65+
97	419,351	40,283	229,406	120,820	28,842	156,552	22,064	78,741	45,239	10,508	262,799	18,219	150,665	75,581	18,334
98	460,544	41,374	255,288	133,271	30,611	166,289	22,487	84,930	47,694	11,178	294,255	18,887	170,358	85,577	19,433
99	465,976	40,519	258,422	136,283	30,752	164,498	21,758	83,404	47,994	11,342	301,478	18,761	175,018	88,289	19,410
100	515,790	43,914	283,438	153,615	34,823	175,738	23,224	87,739	52,230	12,545	340,052	20,690	195,699	101,385	22,278
101	556,097	44,801	306,161	167,403	37,732	187,819	23,593	93,443	57,400	13,383	368,278	21,208	212,718	110,003	24,349
102	576,199	42,301	321,690	173,971	38,237	189,360	22,160	95,992	57,993	13,215	386,839	20,141	225,698	115,978	25,022
103	599,876	40,338	332,191	183,963	43,384	195,995	21,168	98,410	60,882	15,535	403,881	19,170	233,781	123,081	27,849
104	610,636	38,597	331,959	189,756	50,324	200,451	20,697	99,311	62,238	18,205	410,185	17,900	232,648	127,518	32,119
105	596,162	38,768	315,458	188,302	53,634	199,735	20,992	96,232	62,657	19,854	396,427	17,776	219,226	125,645	33,780
106	622,031	38,085	314,794	204,877	64,275	210,689	20,361	97,531	69,568	23,229	411,342	17,724	217,263	135,309	41,046
107	658,463	39,609	320,431	223,666	74,757	219,924	21,205	96,687	75,027	27,005	438,539	18,404	223,744	148,639	47,752
108	704,632	41,194	333,024	242,261	88,153	234,371	21,351	100,625	79,277	33,118	470,261	19,843	232,399	162,984	55,035

附表 3-9 97-108 年原住民族中醫門診醫療點數—性別及年齡層別

單位：千點

年別	全體					男性					女性				
	合計	0-14	15-44	45-64	65+	合計	0-14	15-44	45-64	65+	合計	0-14	15-44	45-64	65+
97	208,887	19,543	111,393	62,436	15,515	80,964	10,794	40,920	23,649	5,602	127,923	8,750	70,473	38,787	9,914
98	228,616	20,557	123,428	68,438	16,194	85,941	11,292	43,851	24,917	5,881	142,675	9,264	79,577	43,521	10,312
99	227,938	20,181	123,041	68,589	16,127	84,021	10,976	42,239	24,894	5,912	143,917	9,206	80,802	43,695	10,215
100	244,986	20,990	131,858	74,821	17,317	87,665	11,180	43,707	26,407	6,371	157,321	9,810	88,151	48,415	10,946
101	263,918	21,643	142,694	80,893	18,688	93,557	11,569	46,483	28,807	6,698	170,361	10,074	96,211	52,086	11,990
102	278,297	21,002	152,864	84,948	19,483	96,012	11,080	48,821	29,266	6,845	182,284	9,921	104,042	55,683	12,638
103	290,938	20,127	158,158	90,549	22,103	100,834	10,650	50,670	31,359	8,155	190,104	9,477	107,488	59,190	13,948
104	299,013	19,303	159,026	94,589	26,096	104,308	10,510	51,434	32,720	9,644	194,705	8,793	107,592	61,868	16,452
105	307,467	20,245	158,578	99,498	29,147	108,730	11,057	52,206	34,537	10,929	198,737	9,188	106,371	64,960	18,218
106	329,085	20,551	163,524	110,063	34,946	117,240	11,042	54,433	38,905	12,859	211,845	9,509	109,091	71,158	22,087
107	355,596	21,641	169,565	122,557	41,833	125,299	11,761	55,390	42,661	15,488	230,297	9,880	114,175	79,897	26,345
108	394,276	23,258	181,483	137,394	52,141	138,452	12,242	59,147	47,002	20,062	255,824	11,016	122,336	90,392	32,080

附表 3-10 97-108 年原住民族牙醫門診人數—性別及年齡層別

單位：人

年別	全體					男性					女性				
	合計	0-14	15-44	45-64	65+	合計	0-14	15-44	45-64	65+	合計	0-14	15-44	45-64	65+
97	137,247	42,597	61,502	25,186	7,962	60,621	20,995	25,027	11,352	3,247	76,626	21,602	36,475	13,834	4,715
98	145,592	44,399	65,837	26,799	8,557	64,650	22,093	27,033	11,931	3,593	80,942	22,306	38,804	14,868	4,964
99	157,989	46,853	69,760	31,352	10,024	70,472	23,212	29,124	13,988	4,148	87,517	23,641	40,636	17,364	5,876
100	163,656	48,377	72,526	32,846	9,907	73,343	24,064	30,380	14,827	4,072	90,313	24,313	42,146	18,019	5,835
101	172,604	50,060	77,123	35,157	10,264	77,121	24,893	32,334	15,738	4,156	95,483	25,167	44,789	19,419	6,108
102	183,148	56,946	80,021	36,123	10,058	82,248	28,599	33,457	16,163	4,029	100,900	28,347	46,564	19,960	6,029
103	191,981	61,115	82,579	37,243	11,044	87,286	30,673	35,129	16,948	4,536	104,695	30,442	47,450	20,295	6,508
104	196,003	61,220	85,069	38,270	11,444	88,562	30,820	35,954	17,187	4,601	107,441	30,400	49,115	21,083	6,843
105	197,936	61,197	85,800	38,923	12,016	89,528	30,891	36,280	17,394	4,963	108,408	30,306	49,520	21,529	7,053
106	203,206	61,037	89,169	40,224	12,776	91,578	30,789	37,703	17,880	5,206	111,628	30,248	51,466	22,344	7,570
107	208,537	63,471	90,433	41,344	13,289	94,420	31,801	38,766	18,303	5,550	114,117	31,670	51,667	23,041	7,739
108	212,674	65,999	90,636	41,614	14,425	96,059	33,169	38,675	18,270	5,945	116,615	32,830	51,961	23,344	8,480

附表 3-11 97-108 年原住民族牙醫門診人次—性別及年齡層別

單位：人次

年別	全體					男性					女性				
	合計	0-14	15-44	45-64	65+	合計	0-14	15-44	45-64	65+	合計	0-14	15-44	45-64	65+
97	411,508	117,029	185,715	81,230	27,534	176,829	57,252	72,477	35,589	11,511	234,679	59,777	113,238	45,641	16,023
98	443,148	123,102	201,950	88,266	29,830	192,072	60,425	79,940	38,864	12,843	251,076	62,677	122,010	49,402	16,987
99	472,400	128,307	211,393	99,329	33,371	205,046	62,682	84,421	43,494	14,449	267,354	65,625	126,972	55,835	18,922
100	497,498	134,204	220,739	108,599	33,956	217,048	66,033	88,782	47,905	14,328	280,450	68,171	131,957	60,694	19,628
101	532,945	141,978	238,366	117,132	35,469	233,028	69,834	96,125	52,095	14,974	299,917	72,144	142,241	65,037	20,495
102	571,915	168,537	246,563	121,112	35,703	250,406	83,206	99,144	53,266	14,790	321,509	85,331	147,419	67,846	20,913
103	626,946	199,557	257,432	127,868	42,089	277,773	98,202	105,032	56,857	17,682	349,173	101,355	152,400	71,011	24,407
104	639,102	202,973	263,846	129,660	42,623	281,263	100,682	105,580	57,174	17,827	357,839	102,291	158,266	72,486	24,796
105	657,418	206,671	271,857	133,288	45,602	289,526	102,977	109,222	58,646	18,681	367,892	103,694	162,635	74,642	26,921
106	689,270	215,593	283,897	140,587	49,193	303,329	107,450	114,386	61,288	20,205	385,941	108,143	169,511	79,299	28,988
107	804,968	315,701	290,956	146,974	51,337	362,247	156,988	119,655	64,027	21,577	442,721	158,713	171,301	82,947	29,760
108	842,018	339,842	295,127	149,505	57,544	379,486	168,925	120,949	65,306	24,306	462,532	170,917	174,178	84,199	33,238

附表 3-12 97-108 年原住民族牙醫門診醫療點數—性別及年齡層別

單位：千點

年別	全體					男性					女性				
	合計	0-14	15-44	45-64	65+	合計	0-14	15-44	45-64	65+	合計	0-14	15-44	45-64	65+
97	439,405	125,791	207,764	79,713	26,137	187,475	61,666	80,343	34,340	11,125	251,931	64,125	127,421	45,373	15,011
98	476,558	134,336	227,336	86,345	28,542	206,245	65,915	90,048	37,703	12,579	270,313	68,421	137,288	48,641	15,963
99	497,490	140,276	233,698	93,459	30,057	214,866	68,821	92,456	40,326	13,263	282,624	71,455	141,241	53,133	16,794
100	524,380	146,079	243,354	103,901	31,047	228,025	71,733	97,478	45,459	13,355	296,355	74,346	145,876	58,442	17,691
101	567,045	155,234	265,671	113,493	32,646	247,574	76,559	106,916	50,042	14,058	319,471	78,676	158,755	63,451	18,588
102	603,443	172,739	276,562	119,870	34,272	262,637	85,282	111,053	51,971	14,331	340,805	87,457	165,509	67,898	19,941
103	642,858	184,966	289,355	127,680	40,857	281,504	90,746	117,425	55,881	17,452	361,354	94,220	171,930	71,799	23,405
104	655,427	184,283	298,748	131,161	41,236	285,891	91,655	119,327	57,499	17,410	369,536	92,627	179,421	73,662	23,826
105	672,420	181,289	308,052	137,486	45,594	292,505	90,093	123,892	59,618	18,901	379,914	91,196	184,159	77,867	26,692
106	716,609	186,790	328,213	151,311	50,294	311,624	92,503	132,832	65,415	20,873	404,985	94,287	195,381	85,896	29,421
107	746,206	193,965	340,980	158,675	52,587	328,156	96,511	140,662	68,451	22,532	418,050	97,455	200,318	90,223	30,055
108	772,111	204,621	346,490	161,959	59,041	339,997	102,349	142,255	70,015	25,378	432,115	102,272	204,235	91,944	33,664

附表 3-13 97-108 年原住民族住院人數—性別及年齡層別

單位：人

年別	全體					男性					女性				
	合計	0-14	15-44	45-64	65+	合計	0-14	15-44	45-64	65+	合計	0-14	15-44	45-64	65+
97	51,960	10,271	21,006	12,856	7,827	23,888	5,685	8,481	6,539	3,183	28,072	4,586	12,525	6,317	4,644
98	54,959	11,175	21,882	13,733	8,169	25,805	6,156	9,187	7,126	3,336	29,154	5,019	12,695	6,607	4,833
99	55,879	11,456	21,786	14,534	8,103	26,142	6,240	9,071	7,483	3,348	29,737	5,216	12,715	7,051	4,755
100	57,377	11,920	22,279	15,102	8,076	26,392	6,460	8,936	7,715	3,281	30,985	5,460	13,343	7,387	4,795
101	58,062	10,834	22,638	15,808	8,782	26,326	5,834	8,651	8,232	3,609	31,736	5,000	13,987	7,576	5,173
102	56,354	11,160	22,080	15,367	7,747	25,548	6,049	8,473	7,861	3,165	30,806	5,111	13,607	7,506	4,582
103	59,457	11,290	22,450	16,455	9,262	27,180	6,131	8,637	8,643	3,769	32,277	5,159	13,813	7,812	5,493
104	60,385	10,894	22,732	17,044	9,715	27,324	5,876	8,523	8,911	4,014	33,061	5,018	14,209	8,133	5,701
105	65,176	11,308	23,501	18,651	11,716	29,615	6,005	8,910	9,831	4,869	35,561	5,303	14,591	8,820	6,847
106	66,099	11,748	22,964	18,964	12,423	30,071	6,329	8,638	9,965	5,139	36,028	5,419	14,326	8,999	7,284
107	67,312	11,973	23,253	19,263	12,823	30,621	6,381	8,778	10,124	5,338	36,691	5,592	14,475	9,139	7,485
108	68,962	12,579	23,446	19,396	13,541	31,414	6,704	8,919	10,098	5,693	37,548	5,875	14,527	9,298	7,848

附表 3-14 97-108 年原住民族住院人次—性別及年齡層別

單位：人次

年別	全體					男性					女性				
	合計	0-14	15-44	45-64	65+	合計	0-14	15-44	45-64	65+	合計	0-14	15-44	45-64	65+
97	250,047	39,810	79,427	74,599	56,211	122,749	22,140	36,645	40,714	23,250	127,298	17,670	42,782	33,885	32,961
98	277,303	42,822	85,211	86,687	62,583	137,987	23,348	40,450	47,823	26,366	139,316	19,474	44,761	38,864	36,217
99	287,297	46,212	88,236	92,358	60,491	143,709	25,497	41,445	50,808	25,959	143,588	20,715	46,791	41,550	34,532
100	294,320	48,187	90,801	96,290	59,042	144,849	26,458	41,016	52,195	25,180	149,471	21,729	49,785	44,095	33,862
101	303,906	43,365	91,834	102,025	66,682	148,774	23,640	40,119	56,733	28,282	155,132	19,725	51,715	45,292	38,400
102	280,903	45,561	88,147	93,733	53,462	136,886	24,888	37,603	51,407	22,988	144,017	20,673	50,544	42,326	30,474
103	321,429	45,470	92,523	111,081	72,355	159,636	24,837	40,361	62,659	31,779	161,793	20,633	52,162	48,422	40,576
104	330,463	43,300	94,484	116,275	76,404	162,609	23,335	40,522	64,894	33,858	167,854	19,965	53,962	51,381	42,546
105	444,263	56,820	120,136	156,389	110,918	219,462	30,645	51,478	87,686	49,653	224,801	26,175	68,658	68,703	61,265
106	459,604	58,059	126,472	160,423	114,650	222,865	31,330	51,159	90,161	50,215	236,739	26,729	75,313	70,262	64,435
107	432,710	56,237	108,592	151,617	116,264	215,502	30,184	47,582	86,925	50,811	217,208	26,053	61,010	64,692	65,453
108	443,291	58,569	109,725	152,126	122,871	219,605	30,640	47,642	86,128	55,195	223,686	27,929	62,083	65,998	67,676

附表 3-15 97-108 年原住民族住院醫療點數—性別及年齡層別

單位：千點

年別	全體					男性					女性				
	合計	0-14	15-44	45-64	65+	合計	0-14	15-44	45-64	65+	合計	0-14	15-44	45-64	65+
97	3,412,477	373,943	1,154,597	1,096,639	787,299	1,755,300	211,843	588,949	625,300	329,208	1,657,177	162,100	565,648	471,339	458,090
98	3,703,966	405,738	1,176,627	1,253,614	867,986	1,917,662	226,085	606,066	713,723	371,788	1,786,304	179,653	570,562	539,891	496,198
99	3,681,947	386,620	1,182,884	1,297,144	815,299	1,896,435	213,127	594,790	728,604	359,914	1,785,513	173,494	588,093	568,540	455,386
100	3,796,381	381,667	1,257,640	1,365,307	791,767	1,933,639	219,908	613,525	749,720	350,486	1,862,742	161,759	644,115	615,587	441,281
101	4,043,320	377,103	1,286,502	1,455,008	924,707	2,040,459	210,772	608,960	817,984	402,743	2,002,861	166,331	677,542	637,024	521,964
102	3,721,855	382,454	1,229,955	1,353,213	756,233	1,845,336	214,708	551,895	748,551	330,182	1,876,519	167,746	678,060	604,661	426,051
103	4,463,467	396,880	1,366,528	1,652,965	1,047,093	2,221,128	210,922	617,922	943,089	449,195	2,242,339	185,958	748,605	709,877	597,898
104	4,596,930	387,657	1,384,813	1,721,567	1,102,893	2,311,404	209,668	618,425	996,832	486,478	2,285,527	177,989	766,388	724,735	616,415
105	5,677,854	440,562	1,396,649	2,211,877	1,628,767	2,969,928	247,327	699,416	1,293,211	729,974	2,707,926	193,235	697,233	918,666	898,793
106	6,090,603	483,295	1,552,379	2,332,533	1,722,396	3,104,014	272,671	729,673	1,331,117	770,553	2,986,588	210,623	822,706	1,001,416	951,842
107	6,493,722	535,941	1,684,331	2,438,892	1,834,558	3,328,622	303,937	771,438	1,428,439	824,808	3,165,100	232,004	912,892	1,010,453	1,009,751
108	6,758,298	551,905	1,723,595	2,522,161	1,960,636	3,383,379	287,256	747,318	1,457,432	891,374	3,374,919	264,650	976,277	1,064,729	1,069,262

附表 3-16 97-108 年原住民族出院者每次住院天數—性別及年齡層別

單位：天

年別	全體					男性					女性				
	合計	0-14	15-44	45-64	65+	合計	0-14	15-44	45-64	65+	合計	0-14	15-44	45-64	65+
97	9.2	5.5	9.6	11.0	9.7	10.6	5.6	13.3	12.1	9.8	7.9	5.5	7.0	9.9	9.7
98	9.3	5.5	9.5	11.6	9.8	10.2	5.5	11.7	12.3	10.0	8.5	5.5	7.9	10.8	9.6
99	9.2	5.4	9.6	11.2	10.1	10.2	5.4	12.0	12.1	10.2	8.4	5.3	7.8	10.2	9.9
100	9.1	5.4	9.3	11.3	9.5	9.9	5.2	11.4	12.1	9.9	8.4	5.6	7.9	10.4	9.3
101	9.2	5.3	9.0	11.4	10.1	10.3	5.2	11.4	12.7	10.1	8.3	5.4	7.5	10.0	10.1
102	9.3	5.1	9.3	12.0	9.6	10.5	5.2	12.4	12.9	10.0	8.2	5.0	7.3	11.0	9.3
103	8.1	5.1	7.9	9.6	9.0	9.0	5.0	10.0	10.8	9.3	7.2	5.2	6.5	8.4	8.8
104	8.0	4.9	7.8	9.4	9.0	9.0	4.9	9.9	10.6	9.3	7.1	5.0	6.4	8.1	8.8
105	8.5	5.1	7.7	10.2	10.0	6.8	5.1	9.7	11.4	10.1	7.6	5.0	6.3	8.9	9.8
106	8.4	5.0	7.7	9.9	9.7	9.3	5.0	9.7	10.9	10.2	7.5	4.9	6.4	8.9	9.3
107	7.3	4.7	6.6	8.3	8.9	8.0	4.6	8.0	9.2	9.4	6.6	4.7	5.7	7.3	8.6
108	7.2	4.6	6.5	8.3	8.8	7.9	4.5	7.7	9.2	9.4	6.6	4.7	5.7	7.4	8.4

附表 3-17 108 年原住民族西醫門診人數—性別、年齡層別及城鄉別

單位：人

城鄉別	全體					男性					女性				
	合計	0-14	15-44	45-64	65+	合計	0-14	15-44	45-64	65+	合計	0-14	15-44	45-64	65+
合計	528,833	108,709	242,513	129,884	47,727	248,499	55,720	115,430	58,598	18,751	280,334	52,989	127,083	71,286	28,976
都會區	251,133	62,484	124,608	52,020	12,021	110,303	31,779	55,624	19,030	3,870	140,830	30,705	68,984	32,990	8,151
六都	186,986	45,810	93,140	39,017	9,019	82,630	23,275	41,682	14,660	3,013	104,356	22,535	51,458	24,357	6,006
非六都	64,147	16,674	31,468	13,003	3,002	27,673	8,504	13,942	4,370	857	36,474	8,170	17,526	8,633	2,145
平地原鄉	120,469	19,319	48,699	33,384	19,067	58,301	10,006	24,098	16,444	7,753	62,168	9,313	24,601	16,940	11,314
山地原鄉	157,231	26,906	69,206	44,480	16,639	79,895	13,935	35,708	23,124	7,128	77,336	12,971	33,498	21,356	9,511

附表 3-18 108 年原住民族西醫門診醫療點數—性別、年齡層別及城鄉別

單位：千點

城鄉別	全體					男性					女性				
	合計	0-14	15-44	45-64	65+	合計	0-14	15-44	45-64	65+	合計	0-14	15-44	45-64	65+
合計	9,028,621	841,826	2,167,795	3,715,929	2,303,072	4,142,263	467,525	1,047,552	1,735,260	891,926	4,886,359	374,302	1,120,243	1,980,669	1,411,146
都會區	3,449,197	491,823	1,052,564	1,334,575	570,235	1,381,624	266,258	459,756	488,089	167,521	2,067,572	225,564	592,809	846,486	402,714
六都	2,577,018	376,263	793,286	986,773	420,696	1,046,467	203,167	347,855	367,198	128,246	1,530,552	173,096	445,431	619,575	292,450
非六都	872,178	115,559	259,278	347,802	149,539	335,158	63,091	111,901	120,891	39,275	537,021	52,469	147,377	226,911	110,264
平地原鄉	2,281,177	121,154	420,916	891,964	847,143	1,064,381	68,897	210,682	445,654	339,148	1,216,796	52,257	210,234	446,310	507,994
山地原鄉	3,298,248	228,849	694,315	1,489,390	885,694	1,696,258	132,369	377,115	801,517	385,257	1,601,990	96,480	317,200	687,872	500,437

附表 3-19 108 年原住民族中醫門診人數—性別、年齡層別及城鄉別

單位：人

城鄉別	全體					男性					女性				
	合計	0-14	15-44	45-64	65+	合計	0-14	15-44	45-64	65+	合計	0-14	15-44	45-64	65+
合計	130,285	10,579	73,043	35,825	10,838	50,879	5,565	28,351	12,995	3,968	79,406	5,014	44,692	22,830	6,870
都會區	64,385	6,716	39,274	15,440	2,955	23,032	3,513	14,267	4,408	844	41,353	3,203	25,007	11,032	2,111
六都	48,074	4,825	29,475	11,564	2,210	17,482	2,505	10,884	3,442	651	30,592	2,320	18,591	8,122	1,559
非六都	16,311	1,891	9,799	3,876	745	5,550	1,008	3,383	966	193	10,761	883	6,416	2,910	552
平地原鄉	28,177	1,816	14,070	8,556	3,735	11,634	963	5,748	3,468	1,455	16,543	853	8,322	5,088	2,280
山地原鄉	37,723	2,047	19,699	11,829	4,148	16,213	1,089	8,336	5,119	1,669	21,510	958	11,363	6,710	2,479

附表 3-20 108 年原住民族中醫門診醫療點數—性別、年齡層別及城鄉別

單位：千點

城鄉別	全體					男性					女性				
	合計	0-14	15-44	45-64	65+	合計	0-14	15-44	45-64	65+	合計	0-14	15-44	45-64	65+
合計	394,276	23,258	181,483	137,394	52,141	138,452	12,242	59,147	47,002	20,062	255,824	11,016	122,336	90,392	32,080
都會區	186,796	15,420	101,262	56,667	13,447	56,386	8,031	30,131	14,364	3,859	130,411	7,389	71,131	42,303	9,587
六都	139,385	11,234	76,296	42,073	9,782	43,173	5,816	23,212	11,185	2,960	96,212	5,417	53,084	30,888	6,823
非六都	47,411	4,186	24,967	14,593	3,665	13,213	2,214	6,920	3,179	900	34,199	1,972	18,047	11,415	2,765
平地原鄉	84,918	3,609	32,465	31,918	16,924	33,359	2,056	11,356	12,730	7,216	51,559	1,553	21,109	19,188	9,708
山地原鄉	122,563	4,228	47,756	48,808	21,770	48,708	2,155	17,660	19,907	8,986	73,854	2,073	30,096	28,901	12,784

附表 3-21 108 年原住民族牙醫門診人數—性別、年齡層別及城鄉別

單位：人

城鄉別	全體					男性					女性				
	合計	0-14	15-44	45-64	65+	合計	0-14	15-44	45-64	65+	合計	0-14	15-44	45-64	65+
合計	212,674	65,999	90,636	41,614	14,425	96,059	33,169	38,675	18,270	5,945	116,615	32,830	51,961	23,344	8,480
都會區	108,220	35,665	50,001	18,422	4,132	45,880	17,672	20,124	6,697	1,387	62,340	17,993	29,877	11,725	2,745
六都	81,220	25,977	37,960	14,112	3,171	34,550	12,847	15,337	5,271	1,095	46,670	13,130	22,623	8,841	2,076
非六都	27,000	9,688	12,041	4,310	961	11,330	4,825	4,787	1,426	292	15,670	4,863	7,254	2,884	669
平地原鄉	46,663	12,761	18,226	10,322	5,354	21,852	6,506	8,162	4,884	2,300	24,811	6,255	10,064	5,438	3,054
山地原鄉	57,791	17,573	22,409	12,870	4,939	28,327	8,991	10,389	6,689	2,258	29,464	8,582	12,020	6,181	2,681

附表 3-22 108 年原住民族牙醫門診醫療點數—性別、年齡層別及城鄉別

單位：千點

城鄉別	全體					男性					女性				
	合計	0-14	15-44	45-64	65+	合計	0-14	15-44	45-64	65+	合計	0-14	15-44	45-64	65+
合計	772,111	204,621	346,490	161,959	59,041	339,997	102,349	142,255	70,015	25,378	432,115	102,272	204,235	91,944	33,664
都會區	386,213	101,441	194,207	73,339	17,225	157,531	49,628	75,788	26,168	5,948	228,681	51,813	118,419	47,172	11,278
六都	294,565	74,948	149,178	56,855	13,584	120,573	36,470	58,481	20,828	4,794	173,992	38,478	90,697	36,027	8,790
非六都	91,647	26,493	45,029	16,485	3,641	36,958	13,158	17,307	5,340	1,154	54,689	13,335	27,722	11,145	2,487
平地原鄉	173,760	40,406	70,676	40,499	22,179	79,327	20,711	30,260	18,614	9,742	94,433	19,695	40,417	21,885	12,437
山地原鄉	212,139	62,774	81,607	48,121	19,637	103,139	32,011	36,208	25,233	9,688	109,000	30,763	45,400	22,888	9,949

附表 3-23 108 年原住民族住院人數—性別、年齡層別及城鄉別

單位：人

城鄉別	全體					男性					女性				
	合計	0-14	15-44	45-64	65+	合計	0-14	15-44	45-64	65+	合計	0-14	15-44	45-64	65+
合計	68,962	12,579	23,446	19,396	13,541	31,414	6,704	8,919	10,098	5,693	37,548	5,875	14,527	9,298	7,848
都會區	26,228	6,054	10,878	6,466	2,830	10,358	3,249	3,483	2,689	937	15,870	2,805	7,395	3,777	1,893
六都	18,724	4,146	7,865	4,641	2,072	7,393	2,223	2,463	2,005	702	11,331	1,923	5,402	2,636	1,370
非六都	7,504	1,908	3,013	1,825	758	2,965	1,026	1,020	684	235	4,539	882	1,993	1,141	523
平地原鄉	15,887	1,720	4,384	4,659	5,124	7,601	950	1,785	2,624	2,242	8,286	770	2,599	2,035	2,882
山地原鄉	26,847	4,805	8,184	8,271	5,587	13,455	2,505	3,651	4,785	2,514	13,392	2,300	4,533	3,486	3,073

附表 3-24 108 年原住民族住院醫療點數—性別、年齡層別及城鄉別

單位：千點

城鄉別	全體					男性					女性				
	合計	0-14	15-44	45-64	65+	合計	0-14	15-44	45-64	65+	合計	0-14	15-44	45-64	65+
合計	6,758,298	551,905	1,723,595	2,522,161	1,960,636	3,383,379	287,256	747,318	1,457,432	891,374	3,374,919	264,650	976,277	1,064,729	1,069,262
都會區	2,228,034	261,184	749,413	796,928	420,509	944,271	144,280	274,093	377,354	148,544	1,283,763	116,904	475,320	419,574	271,965
六都	1,646,228	179,211	555,087	594,937	316,993	707,464	99,427	202,000	291,390	114,647	938,764	79,783	353,088	303,547	202,346
非六都	581,805	81,973	194,326	201,991	103,516	236,807	44,852	72,094	85,964	33,897	344,999	37,121	122,232	116,027	69,619
平地原鄉	1,835,546	75,509	348,951	662,510	748,576	964,008	38,767	157,934	406,055	361,252	871,538	36,742	191,017	256,455	387,324
山地原鄉	2,694,718	215,213	625,231	1,062,723	791,551	1,475,100	104,209	315,290	674,023	381,579	1,219,617	111,004	309,941	388,700	409,973

附表 3-25 108 年原住民族出院者每次住院天數—性別、年齡層別及城鄉別

單位：天

+	全體					男性					女性				
	合計	0-14	15-44	45-64	65+	合計	0-14	15-44	45-64	65+	合計	0-14	15-44	45-64	65+
合計	7.2	4.6	6.5	8.3	8.8	7.9	4.5	7.7	9.2	9.4	6.6	4.7	5.7	7.4	8.4
都會區	6.5	4.7	6.0	7.6	8.7	6.9	4.6	6.9	8.3	9.4	6.2	4.7	5.5	7.1	8.3
六都	6.6	4.9	6.0	7.6	8.8	7.1	4.8	7.1	8.2	9.5	6.2	4.9	5.4	7.1	8.5
非六都	6.3	4.3	6.0	7.7	8.3	6.5	4.3	6.5	8.5	9.3	6.1	4.2	5.8	7.2	7.9
平地原鄉	8.2	5.0	6.8	8.9	9.3	9.1	4.8	8.2	9.9	10.0	7.4	5.3	5.9	7.6	8.7
山地原鄉	7.3	4.4	6.9	8.5	8.5	7.9	4.3	8.1	9.3	8.8	6.7	4.5	6.0	7.5	8.3

附表 3-26 108 年原住民族門住診人數—性別、年齡層別及疾病別

單位：人

疾病別	國際疾病傷害及死因分類標準第十版 ICD10-CM	全體					男					女				
		合計	0-14	15-44	45-64	65+	合計	0-14	15-44	45-64	65+	合計	0-14	15-44	45-64	65+
總計		543,029	109,972	252,015	132,909	48,133	257,282	56,383	121,638	60,311	18,950	285,747	53,589	130,377	72,598	29,183
感染症及寄生蟲病	A00 - B99	134,286	34,948	49,419	33,810	16,109	61,749	18,357	21,653	15,173	6,566	72,537	16,591	27,766	18,637	9,543
結核病	A15 - A19	3,590	129	711	1,409	1,341	2,073	65	413	891	704	1,517	64	298	518	637
腫瘤	C00 - D49	35,184	917	13,438	14,811	6,018	10,687	420	3,176	4,711	2,380	24,497	497	10,262	10,100	3,638
血液和造血器官及涉及免疫機轉的疾患	D50 - D89	21,798	1,329	9,799	6,840	3,830	6,116	672	1,846	2,157	1,441	15,682	657	7,953	4,683	2,389
內分泌、營養和代謝疾病	E00 - E89	113,525	6,731	27,965	51,327	27,502	50,789	3,363	13,796	23,743	9,887	62,736	3,368	14,169	27,584	17,615
精神、行為和神經發展疾患	F01 - F99	60,245	6,132	24,485	20,517	9,111	25,208	4,223	10,473	7,631	2,881	35,037	1,909	14,012	12,886	6,230
失智	F01 - F03	3,091	0	27	119	2,945	984	0	18	65	901	2,107	0	9	54	2,044
酒精相關障礙症	F10	4,166	2,060	1,813	293		2,630	1,286	1,161	183	1,536	774	652	110		
焦慮、解離、壓力相關、身體障礙和其他非精神病的精神疾患	F40 - F48	26,275	464	11,453	10,462	3,896	7,736	232	3,762	2,791	951	18,539	232	7,691	7,671	2,945
神經系統疾病	G00 - G99	77,660	2,750	29,923	30,529	14,458	27,061	1,448	10,434	10,301	4,878	50,599	1,302	19,489	20,228	9,580
眼睛及其附屬器官的疾病	H00 - H59	149,886	43,896	51,257	34,318	20,415	62,588	21,916	20,363	13,324	6,985	87,298	21,980	30,894	20,994	13,430
耳與乳突疾病	H60 - H95	64,407	17,794	22,181	16,171	8,261	27,385	9,171	8,971	6,188	3,055	37,022	8,623	13,210	9,983	5,206
循環系統疾病	I00 - I99	120,240	1,244	20,978	60,342	37,676	55,035	654	11,807	28,333	14,241	65,205	590	9,171	32,009	23,435
呼吸系統疾病	J00 - J99	417,988	101,039	186,633	92,651	37,665	188,030	51,722	83,108	38,541	14,659	229,958	49,317	103,525	54,110	23,006
肺炎	J12 - J18	40,210	17,240	8,134	7,925	6,911	18,886	8,953	3,366	3,665	2,902	21,324	8,287	4,768	4,260	4,009
消化系統疾病	K00 - K95	352,710	80,012	152,309	85,953	34,436	157,434	40,698	66,194	37,172	13,370	195,276	39,314	86,115	48,781	21,066
皮膚及皮下組織疾病	L00 - L99	207,628	42,526	92,510	50,688	21,904	90,141	21,905	38,483	21,095	8,658	117,487	20,621	54,027	29,593	13,246
肌肉骨骼系統及結締組織疾病	M00 - M99	218,332	9,288	87,662	84,078	37,304	102,230	5,196	44,632	38,063	14,339	116,102	4,092	43,030	46,015	22,965
生殖泌尿系統疾病	N00 - N99	129,702	6,239	67,975	37,371	18,117	28,726	2,763	7,993	10,696	7,274	100,976	3,476	59,982	26,675	10,843
妊娠、生產與產褥期	O00 - O9A	13,926	9	13,810	107	0	--	--	--	--	--	13,926	9	13,810	107	0
源於周產期的病況	P00 - P96	5,592	1,502	4,090	0	0	830	813	17	.	.	4,762	689	4,073	0	0
先天性畸形、變形與染色體異常	Q00 - Q99	5,728	2,775	1,705	784	464	2,573	1,546	603	287	137	3,155	1,229	1,102	497	327
症狀、徵候與臨床和實驗室的異常發現，他處未歸類者	R00 - R99	292,642	63,330	122,340	73,276	33,696	123,892	32,671	48,755	29,679	12,787	168,750	30,659	73,585	43,597	20,909
傷害、中毒與其它外因造成的特定影響	S00 - T88	213,034	30,354	98,487	60,299	23,894	109,178	17,506	53,392	28,655	9,625	103,856	12,848	45,095	31,644	14,269
導致罹病或致死之外因	V00 - Y99	19,309	2,809	8,992	5,033	2,475	10,760	1,717	5,392	2,651	1,000	8,549	1,092	3,600	2,382	1,475
影響健康狀況及健康服務	Z00 - Z99	203,549	50,872	59,710	60,488	32,479	80,863	25,997	19,055	23,256	12,555	122,686	24,875	40,655	37,232	19,924
分類不詳		74,867	30,279	16,581	20,361	7,646	24,992	15,140	2,762	4,845	2,245	49,875	15,139	13,819	15,516	5,401

註：源於周產期的病況，年齡大於一歲者係健保就醫資料依附於親人者

附表 3-27 108 原住民族門住診人次—性別、年齡層別及疾病別

單位：人次

疾病別	國際疾病 傷害及死 因分類標 準第十版 ICD10-CM	全體					男					女				
		合計	0-14	15-44	45-64	65+	合計	0-14	15-44	45-64	65+	合計	0-14	15-44	45-64	65+
總計		17,142,746	2,786,031	4,832,088	5,802,886	3,721,741	7,251,107	1,464,995	1,911,926	2,472,962	1,401,224	9,891,639	1,321,036	2,920,162	3,329,924	2,320,517
感染症及寄生蟲病	A00 - B99	429,743	78,364	133,326	141,544	76,509	215,145	41,662	71,265	70,224	31,994	214,598	36,702	62,061	71,320	44,515
結核病	A15 - A19	15,257	243	3,712	6,322	4,980	9,288	123	2,299	4,325	2,541	5,969	120	1,413	1,997	2,439
腫瘤	C00 - D49	277,335	4,040	54,638	141,799	76,858	107,948	1,912	17,087	56,289	32,660	169,387	2,128	37,551	85,510	44,198
血液和造血器官及涉及免疫機轉的疾患	D50 - D89	82,895	3,807	33,030	30,222	15,836	22,385	2,037	5,798	8,775	5,775	60,510	1,770	27,232	21,447	10,061
內分泌、營養和代謝疾病	E00 - E89	1,228,950	15,394	173,907	639,399	400,250	525,456	6,765	89,029	294,386	135,276	703,494	8,629	84,878	345,013	264,974
精神、行為和神經發展疾患	F01 - F99	511,522	78,646	185,340	172,179	75,357	207,217	56,298	73,007	56,684	21,228	304,305	22,348	112,333	115,495	54,129
失智	F01 - F03	24,945	0	133	610	24,202	7,636	0	93	364	7,179	17,309	0	40	246	17,023
酒精相關障礙症	F10	14,534	6,639	6,902	993	9,298	4,304	4,359	635	5,236	2,335	2,543	358			
焦慮、解離、壓力相關、身體障礙和其他非精神病的精神疾患	F40 - F48	141,039	1,732	57,159	60,554	21,594	40,233	953	18,797	15,449	5,034	100,806	779	38,362	45,105	16,560
神經系統疾病	G00 - G99	390,989	14,605	116,337	168,692	91,355	140,902	8,102	42,860	58,774	31,166	250,087	6,503	73,477	109,918	60,189
眼睛及其附屬器官的疾病	H00 - H59	553,151	130,968	124,673	149,836	147,674	221,674	64,575	48,912	58,802	49,385	331,477	66,393	75,761	91,034	98,289
耳與耳突疾病	H60 - H95	185,807	45,233	50,592	54,738	35,244	81,059	23,965	21,357	22,323	13,414	104,748	21,268	29,235	32,415	21,830
循環系統疾病	I00 - I99	1,420,159	3,325	131,156	689,051	596,627	639,735	1,759	77,223	333,599	227,154	780,424	1,566	53,933	355,452	369,473
呼吸系統疾病	J00 - J99	3,331,680	1,270,244	991,230	681,087	389,119	1,469,579	667,969	391,493	257,051	153,066	1,862,101	602,275	599,737	424,036	236,053
肺炎	J12 - J18	108,161	49,772	15,215	21,583	21,591	52,644	26,045	6,594	10,380	9,625	55,517	23,727	8,621	11,203	11,966
消化系統疾病	K00 - K95	1,922,078	304,451	655,595	633,579	328,453	826,159	153,368	272,646	273,365	126,780	1,095,919	151,083	382,949	360,214	201,673
皮膚及皮下組織疾病	L00 - L99	818,807	119,649	349,401	226,454	123,303	361,672	61,931	146,427	99,864	53,450	457,135	57,718	202,974	126,590	69,853
肌肉骨骼系統及結締組織疾病	M00 - M99	1,955,969	20,793	382,714	889,322	663,140	884,798	11,903	215,421	416,597	240,877	1,071,171	8,890	167,293	472,725	422,263
生殖泌尿系統疾病	N00 - N99	747,209	13,862	314,907	259,605	158,835	214,564	6,168	35,697	96,330	76,369	532,645	7,694	279,210	163,275	82,466
妊娠、生產與產褥期	O00 - O9A	66,931	28	66,529	374	0	--	--	--	--	--	66,931	28	66,529	374	0
源於周產期的病況	P00 - P96	16,162	5,893	10,269	0	0	3,144	3,102	42	0	0	13,018	2,791	10,227	0	0
先天性畸形、變形與染色體異常	Q00 - Q99	25,920	13,301	6,940	3,530	2,149	12,406	7,613	2,849	1,379	565	13,514	5,688	4,091	2,151	1,584
症狀、徵候與臨床和實驗室的異常發現，他處未歸類者	R00 - R99	1,228,683	225,386	396,350	366,787	240,160	483,100	117,863	138,117	138,723	88,397	745,583	107,523	258,233	228,064	151,763
傷害、中毒與其它外因造成的特定影響	S00 - T88	840,234	75,549	349,518	274,964	140,203	444,821	45,746	205,335	136,801	56,939	395,413	29,803	144,183	138,163	83,264
導致罹病或致死之外因	V00 - Y99	34,185	4,592	15,032	9,709	4,852	19,582	2,877	9,304	5,399	2,002	14,603	1,715	5,728	4,310	2,850
影響健康狀況及健康服務	Z00 - Z99	667,017	189,427	193,777	169,328	114,485	237,732	96,215	37,702	61,875	41,940	429,285	93,212	156,075	107,453	72,545
分類不詳		407,320	168,474	96,844	100,670	41,332	132,029	83,165	10,357	25,720	12,787	275,291	85,309	86,487	74,950	28,545

註：源於周產期的病況，年齡大於一歲者係健保就醫資料依附於親人者

附表 3-28 108 年原住民族門住診醫療費用—性別、年齡層別及疾病別

單位：千點

疾病別	國際疾病 傷害及死 因分類標 準第十版 ICD10-CM	全體					男					女				
		合計	0-14	15-44	45-64	65+	合計	0-14	15-44	45-64	65+	合計	0-14	15-44	45-64	65+
總計		17,915,039	1,745,647	4,751,368	6,830,913	4,587,112	8,483,802	937,511	2,161,591	3,465,231	1,919,468	9,431,237	808,135	2,589,777	3,365,682	2,667,643
感染症及寄生蟲病	A00 - B99	939,466	73,102	285,007	323,580	257,776	544,707	40,120	216,452	179,956	108,179	394,759	32,983	68,555	143,624	149,597
結核病	A15 - A19	71,122	1,519	17,591	29,776	22,237	43,593	1,330	11,290	19,629	11,343	27,529	188	6,300	10,146	10,894
腫瘤	C00 - D49	1,617,059	25,664	270,571	853,809	467,015	726,574	9,492	108,661	395,818	212,604	890,485	16,172	161,910	457,992	254,411
血液和造血器官及涉及免疫機轉的疾患	D50 - D89	174,531	13,726	64,067	75,943	20,795	125,096	12,490	41,235	62,901	8,470	49,435	1,236	22,831	13,042	12,325
內分泌、營養和代謝疾病	E00 - E89	857,619	49,690	141,783	412,017	254,130	370,578	24,491	62,157	197,028	86,902	487,041	25,200	79,626	214,988	167,228
精神、行為和神經發展疾患	F01 - F99	738,910	98,966	294,714	266,818	78,413	368,604	70,525	144,755	127,389	25,935	370,306	28,441	149,959	139,428	52,478
失智	F01 - F03	38,921	0	197	684	38,040	12,234	0	145	410	11,679	26,687	0	52	274	26,361
酒精相關障礙症	F10	12,614	24	6,072	5,845	672	8,578	12	4,185	3,876	506	4,035	12	1,888	1,969	166
焦慮、解離、壓力相關、身體障礙和其他非精神病的精神疾患	F40 - F48	58,843	1,307	31,871	19,625	6,039	19,884	479	12,683	5,430	1,293	38,960	829	19,189	14,196	4,746
神經系統疾病	G00 - G99	300,027	23,403	100,691	108,922	67,011	139,393	12,491	49,401	48,405	29,096	160,634	10,912	51,289	60,517	37,915
眼睛及其附屬器官的疾病	H00 - H59	262,331	35,523	43,935	86,615	96,258	114,203	17,554	20,075	40,683	35,891	148,128	17,968	23,861	45,932	60,367
耳與乳突疾病	H60 - H95	90,948	26,518	23,548	25,884	14,998	41,280	14,519	10,457	10,392	5,912	49,668	11,999	13,091	15,493	9,085
循環系統疾病	I00 - I99	1,783,419	9,040	209,602	812,563	752,214	934,776	5,830	131,604	464,125	333,218	848,643	3,210	77,998	348,439	418,996
呼吸系統疾病	J00 - J99	2,296,442	637,476	449,594	589,542	619,830	1,158,270	339,924	214,348	312,685	291,314	1,138,173	297,552	235,247	276,858	328,516
肺炎	J12 - J18	501,857	128,618	50,880	131,130	191,228	279,651	66,864	32,058	82,998	97,731	222,206	61,754	18,822	48,132	93,497
消化系統疾病	K00 - K95	1,777,302	241,243	635,919	593,629	306,511	858,199	124,806	302,375	297,373	133,645	919,103	116,437	333,545	296,256	172,865
皮膚及皮下組織疾病	L00 - L99	443,703	47,580	159,933	155,714	80,476	235,373	25,696	82,710	89,942	37,026	208,330	21,884	77,223	65,773	43,451
肌肉骨骼系統及結締組織疾病	M00 - M99	1,401,696	20,524	270,882	635,664	474,626	605,065	12,441	143,462	287,244	161,918	796,631	8,083	127,420	348,420	312,708
生殖泌尿系統疾病	N00 - N99	2,029,091	21,968	436,530	986,047	584,547	878,387	10,165	149,616	483,106	235,501	1,150,704	11,803	286,914	502,942	349,046
妊娠、生產與產褥期	O00 - O9A	301,297	148	300,309	839	0	--	--	--	--	--	301,297	148	300,309	839	0
源於周產期的病況	P00 - P96	116,029	42,535	73,452	42	0	16,603	16,267	335	1	0	99,426	26,268	73,116	41	0
先天性畸形、變形與染色體異常	Q00 - Q99	91,972	58,020	23,346	7,408	3,198	40,315	29,284	7,162	3,477	392	51,656	28,736	16,184	3,931	2,806
症狀、徵候與臨床和實驗室的異常發現，他處未歸類者	R00 - R99	695,763	105,912	221,367	215,067	153,417	294,291	56,086	85,310	92,031	60,865	401,471	49,826	136,057	123,036	92,552
傷害、中毒與其它外因造成的特定影響	S00 - T88	1,144,274	82,661	467,997	367,031	226,585	666,214	52,395	300,648	213,403	99,769	478,060	30,266	167,349	153,628	126,816
導致罹病或致死之外因	V00 - Y99	147	3	14	21	108	15	2	11	2	0	132	1	4	19	108
影響健康狀況及健康服務	Z00 - Z99	771,384	106,394	259,098	287,583	118,310	325,313	50,163	84,149	143,709	47,291	446,071	56,231	174,949	143,873	71,018
分類不詳		55,379	25,535	11,888	12,345	5,611	19,619	12,770	1,273	3,666	1,909	35,760	12,764	10,615	8,679	3,702

註：源於周產期的病況，年齡大於一歲者係健保就醫資料依附於親人者

附表 3-29 108 年原住民族門診（不含急診）人數—性別、年齡層別及疾病別

單位：人

疾病別	國際疾病 傷害及死 因分類標 準第十版 ICD10-CM	全體					男					女				
		合計	0-14	15-44	45-64	65+	合計	0-14	15-44	45-64	65+	合計	0-14	15-44	45-64	65+
總計		539,664	109,838	249,861	132,085	47,880	254,881	56,294	120,002	59,753	18,832	284,783	53,544	129,859	72,332	29,048
感染症及寄生蟲病	A00 - B99	123,172	32,260	46,245	31,037	13,630	56,423	16,931	20,173	13,742	5,577	66,749	15,329	26,072	17,295	8,053
結核病	A15 - A19	3,417	122	684	1,334	1,277	1,968	61	397	837	673	1,449	61	287	497	604
腫瘤	C00 - D49	33,913	868	13,114	14,324	5,607	10,129	393	3,066	4,453	2,217	23,784	475	10,048	9,871	3,390
血液和造血器官及涉及免疫機轉的疾患	D50 - D89	16,350	873	7,889	5,146	2,442	3,997	426	1,391	1,281	899	12,353	447	6,498	3,865	1,543
內分泌、營養和代謝疾病	E00 - E89	102,927	2,371	25,588	49,192	25,776	45,262	1,057	12,574	22,518	9,113	57,665	1,314	13,014	26,674	16,663
精神、行為和神經發展疾患	F01 - F99	57,311	6,084	23,147	19,367	8,713	23,599	4,196	9,733	6,961	2,709	33,712	1,888	13,414	12,406	6,004
失智	F01 - F03	2,974	0	25	115	2,834	932	0	16	62	854	2,042	0	9	53	1,980
酒精相關障礙症	F10	2,192	3	1,076	953	160	1,410	3	695	612	100	782	0	381	341	60
焦慮、解離、壓力相關、身體障礙和其他非精神病的 精神疾患	F40 - F48	25,458	446	11,054	10,189	3,769	7,493	226	3,632	2,715	920	17,965	220	7,422	7,474	2,849
神經系統疾病	G00 - G99	74,425	2,517	28,699	29,447	13,762	25,398	1,313	9,817	9,686	4,582	49,027	1,204	18,882	19,761	9,180
眼睛及其附屬器官的疾病	H00 - H59	148,773	43,597	50,762	34,066	20,348	61,939	21,761	20,054	13,171	6,953	86,834	21,836	30,708	20,895	13,395
耳與乳突疾病	H60 - H95	62,292	17,230	21,473	15,667	7,922	26,578	8,872	8,754	6,022	2,930	35,714	8,358	12,719	9,645	4,992
循環系統疾病	I00 - I99	115,959	1,086	19,690	58,502	36,681	52,674	567	11,032	27,280	13,795	63,285	519	8,658	31,222	22,886
呼吸系統疾病	J00 - J99	412,248	100,568	184,026	91,065	36,589	184,834	51,452	81,604	37,596	14,182	227,414	49,116	102,422	53,469	22,407
肺炎	J12 - J18	30,894	14,645	6,411	5,637	4,201	14,130	7,572	2,485	2,400	1,673	16,764	7,073	3,926	3,237	2,528
消化系統疾病	K00 - K95	344,406	78,518	148,260	84,100	33,528	153,203	39,910	64,191	36,130	12,972	191,203	38,608	84,069	47,970	20,556
皮膚及皮下組織疾病	L00 - L99	202,597	41,407	90,401	49,465	21,324	87,284	21,257	37,276	20,372	8,379	115,313	20,150	53,125	29,093	12,945
肌肉骨骼系統及結締組織疾病	M00 - M99	214,969	8,942	85,883	83,206	36,938	100,325	4,997	43,651	37,520	14,157	114,644	3,945	42,232	45,686	22,781
生殖泌尿系統疾病	N00 - N99	121,958	5,256	65,692	35,045	15,965	25,640	2,422	7,169	9,522	6,527	96,318	2,834	58,523	25,523	9,438
妊娠、生產與產褥期	O00 - O9A	12,050	8	11,940	102	0	--	--	--	--	--	12,050	8	11,940	102	0
源於周產期的病況	P00 - P96	4,672	1,369	3,303		0	754	741	13		0	3,918	628	3,290		0
先天性畸形、變形與染色體異常	Q00 - Q99	5,195	2,658	1,465	675	397	2,380	1,477	563	229	111	2,815	1,181	902	446	286
症狀、徵候與臨床和實驗室的異常發現，他處未歸類者	R00 - R99	263,809	57,520	109,227	66,485	30,577	109,371	29,595	42,223	26,081	11,472	154,438	27,925	67,004	40,404	19,105
傷害、中毒與其它外因造成的特定影響	S00 - T88	191,548	25,966	87,570	56,020	21,992	97,703	15,015	47,522	26,371	8,795	93,845	10,951	40,048	29,649	13,197
導致罹病或致死之外因	V00 - Y99	7,509	1,189	3,310	2,043	967	4,058	708	1,933	1,025	392	3,451	481	1,377	1,018	575
影響健康狀況及健康服務	Z00 - Z99	200,189	50,710	58,725	59,148	31,606	79,086	25,915	18,543	22,470	12,158	121,103	24,795	40,182	36,678	19,448
分類不詳		4,848	1,131	1,272	1,543	902	2,098	576	589	648	285	2,750	555	683	895	617

註：源於周產期的病況，年齡大於一歲者係健保就醫資料依附於親人者

附表 3-30 108 年原住民族門診（不含急診）人次—性別、年齡層別及疾病別

單位：人次

疾病別	國際疾病 傷害及死 因分類標 準第十版 ICD10-CM	全體					男					女				
		合計	0-14	15-44	45-64	65+	合計	0-14	15-44	45-64	65+	合計	0-14	15-44	45-64	65+
總計		16,194,459	2,643,003	4,521,686	5,517,231	3,512,539	6,790,610	1,387,540	1,770,984	2,321,516	1,310,570	9,403,849	1,255,463	2,750,702	3,195,715	2,201,969
感染症及寄生蟲病	A00 - B99	392,251	67,714	125,517	131,307	67,713	195,808	36,001	67,132	64,542	28,133	196,443	31,713	58,385	66,765	39,580
結核病	A15 - A19	14,169	230	3,458	5,851	4,630	8,601	118	2,133	3,978	2,372	5,568	112	1,325	1,873	2,258
腫瘤	C00 - D49	242,538	3,559	49,059	122,986	66,934	91,659	1,698	14,803	47,054	28,104	150,879	1,861	34,256	75,932	38,830
血液和造血器官及涉及免疫機轉的疾患	D50 - D89	70,020	2,783	28,832	25,831	12,574	17,271	1,486	4,707	6,673	4,405	52,749	1,297	24,125	19,158	8,169
內分泌、營養和代謝疾病	E00 - E89	1,174,945	8,047	164,711	619,093	383,094	498,989	2,991	83,853	283,352	128,793	675,956	5,056	80,858	335,741	254,301
精神、行為和神經發展疾患	F01 - F99	489,965	78,300	175,345	163,510	72,810	196,326	56,130	67,926	52,039	20,231	293,639	22,170	107,419	111,471	52,579
失智	F01 - F03	24,019	0	129	589	23,301	7,260	0	89	348	6,823	16,759	0	40	241	16,478
酒精相關障礙症	F10	10,789	3	4,759	5,237	790	6,847	3	3,059	3,284	501	3,942	0	1,700	1,953	289
焦慮、解離、壓力相關、身體障礙和其他非精神病的精神疾患	F40 - F48	138,308	1,681	55,774	59,630	21,223	39,336	938	18,247	15,186	4,965	98,972	743	37,527	44,444	16,258
神經系統疾病	G00 - G99	377,311	13,534	111,548	163,702	88,527	133,970	7,543	40,468	56,000	29,959	243,341	5,991	71,080	107,702	58,568
眼睛及其附屬器官的疾病	H00 - H59	548,595	129,975	123,262	148,412	146,946	219,230	64,044	48,134	57,989	49,063	329,365	65,931	75,128	90,423	97,883
耳與乳突疾病	H60 - H95	179,926	43,251	49,033	53,267	34,375	78,526	22,889	20,807	21,735	13,095	101,400	20,362	28,226	31,532	21,280
循環系統疾病	I00 - I99	1,344,838	2,965	123,057	657,999	560,817	601,323	1,564	71,908	315,880	211,971	743,515	1,401	51,149	342,119	348,846
呼吸系統疾病	J00 - J99	3,199,687	1,220,261	962,044	654,787	362,595	1,402,134	641,003	377,911	243,037	140,183	1,797,553	579,258	584,133	411,750	222,412
肺炎	J12 - J18	77,098	37,418	11,567	15,108	13,005	36,267	19,642	4,663	6,581	5,381	40,831	17,776	6,904	8,527	7,624
消化系統疾病	K00 - K95	1,833,147	293,413	624,018	603,478	312,238	779,752	147,561	256,562	256,370	119,259	1,053,395	145,852	367,456	347,108	192,979
皮膚及皮下組織疾病	L00 - L99	792,701	114,507	340,733	218,837	118,624	347,025	58,996	141,507	95,287	51,235	445,676	55,511	199,226	123,550	67,389
肌肉骨骼系統及結締組織疾病	M00 - M99	1,920,209	20,027	373,217	874,256	652,709	865,073	11,479	209,470	407,703	236,421	1,055,136	8,548	163,747	466,553	416,288
生殖泌尿系統疾病	N00 - N99	693,614	11,366	298,800	240,619	142,829	194,054	5,200	31,567	87,540	69,747	499,560	6,166	267,233	153,079	73,082
妊娠、生產與產褥期	O00 - O9A	50,783	17	50,433	333	0	--	--	--	--	--	50,783	17	50,433	333	0
源於周產期的病況	P00 - P96	10,298	4,898	5,400	0	2,651	2,631	20	0	7,647	2,267	5,380	0	0	0	0
先天性畸形、變形與染色體異常	Q00 - Q99	23,803	12,224	6,249	3,299	2,031	11,503	7,029	2,669	1,279	526	12,300	5,195	3,580	2,020	1,505
症狀、徵候與臨床和實驗室的異常發現，他處未歸類者	R00 - R99	1,075,315	197,340	340,565	326,298	211,112	416,034	103,137	116,191	120,071	76,635	659,281	94,203	224,374	206,227	134,477
傷害、中毒與其它外因造成的特定影響	S00 - T88	710,775	59,803	283,004	243,784	124,184	370,288	35,949	165,065	119,581	49,693	340,487	23,854	117,939	124,203	74,491
導致罹病或致死之外因	V00 - Y99	16,482	2,159	6,639	5,095	2,589	9,252	1,341	4,057	2,796	1,058	7,230	818	2,582	2,299	1,531
影響健康狀況及健康服務	Z00 - Z99	641,362	188,548	183,634	160,190	108,990	228,399	95,771	35,996	57,122	39,510	412,963	92,777	147,638	103,068	69,480
分類不詳		405,894	168,312	96,594	100,140	40,848	131,343	83,097	10,233	25,464	12,549	274,551	85,215	86,361	74,676	28,299

註：源於周產期的病況，年齡大於一歲者係健保就醫資料依附於親人者

附表 3-31 108 年原住民族門診（不含急診）醫療點數—性別、年齡層別及疾病別

單位：千點

疾病別	國際疾病 傷害及死 因分類標 準第十版 ICD10-CM	全體					男					女				
		合計	0-14	15-44	45-64	65+	合計	0-14	15-44	45-64	65+	合計	0-14	15-44	45-64	65+
總計		10,195,009	1,069,705	2,695,768	4,015,282	2,414,254	4,620,712	582,116	1,248,954	1,852,277	937,365	5,574,297	487,589	1,446,814	2,163,005	1,476,889
感染症及寄生蟲病	A00 - B99	489,870	24,660	205,749	169,483	89,978	297,948	13,628	165,538	87,591	31,191	191,922	11,032	40,211	81,892	58,787
結核病	A15 - A19	18,840	1,445	4,252	7,381	5,762	12,111	1,330	2,647	5,203	2,930	6,729	114	1,604	2,178	2,832
腫瘤	C00 - D49	905,469	6,655	158,594	473,275	266,945	382,698	2,656	63,449	200,642	115,950	522,771	3,999	95,145	272,633	150,995
血液和造血器官及涉及免疫機轉的疾患	D50 - D89	133,511	10,970	49,462	61,683	11,397	107,106	10,474	37,029	54,040	5,563	26,405	496	12,433	7,643	5,834
內分泌、營養和代謝疾病	E00 - E89	734,333	43,642	115,483	359,660	215,548	312,630	23,104	49,433	167,550	72,543	421,703	20,538	66,050	192,110	143,005
精神、行為和神經發展疾患	F01 - F99	399,822	95,821	135,604	117,961	50,436	185,489	69,266	58,572	44,302	13,348	214,333	26,555	77,031	73,659	37,088
失智	F01 - F03	27,589	0	197	675	26,717	7,425	0	145	410	6,870	20,163	0	52	265	19,847
酒精相關障礙症	F10	2,884	1	1,384	1,309	190	2,201	1	1,026	1,026	149	683	0	358	284	41
焦慮、解離、壓力相關、身體障礙和其他非精神病的精神疾患	F40 - F48	49,820	891	25,198	18,238	5,493	15,288	420	8,418	5,185	1,264	34,533	471	16,780	13,053	4,229
神經系統疾病	G00 - G99	183,303	13,450	64,397	66,850	38,606	75,323	7,520	26,086	26,913	14,804	107,980	5,929	38,312	39,936	23,802
眼睛及其附屬器官的疾病	H00 - H59	230,758	33,108	37,663	73,362	86,626	97,276	16,293	16,133	33,009	31,840	133,482	16,815	21,530	40,352	54,786
耳與乳突疾病	H60 - H95	64,939	16,135	17,836	19,213	11,755	28,924	8,551	7,876	7,900	4,597	36,015	7,584	9,959	11,313	7,159
循環系統疾病	I00 - I99	821,103	2,120	89,474	391,893	337,616	384,717	1,000	52,434	195,967	135,315	436,386	1,120	37,040	195,926	202,300
呼吸系統疾病	J00 - J99	1,051,112	389,546	274,307	229,027	158,233	476,264	204,562	110,502	92,331	68,870	574,848	184,984	163,805	136,696	89,363
肺炎	J12 - J18	38,391	16,841	5,046	8,227	8,277	18,725	8,750	2,248	3,735	3,992	19,666	8,091	2,798	4,492	4,285
消化系統疾病	K00 - K95	1,125,409	201,670	449,197	330,774	143,768	493,066	101,503	188,893	143,514	59,156	632,342	100,166	260,305	187,259	84,612
皮膚及皮下組織疾病	L00 - L99	276,421	33,155	121,983	85,703	35,579	133,210	17,028	56,567	43,671	15,943	143,211	16,128	65,416	42,031	19,636
肌肉骨骼系統及結締組織疾病	M00 - M99	935,799	11,681	203,744	427,393	292,981	385,102	6,031	104,216	177,957	96,898	550,697	5,650	99,528	249,436	196,083
生殖泌尿系統疾病	N00 - N99	1,678,418	5,921	336,623	852,812	483,062	742,352	3,056	121,044	420,574	197,677	936,066	2,865	215,579	432,237	285,385
妊娠、生產與產褥期	O00 - O9A	27,358	9	27,114	236	0	--	--	--	--	--	27,358	9	27,114	236	0
源於周產期的病況	P00 - P96	9,171	7,004	2,163	4	0	3,191	3,185	5	1	0	5,979	3,819	2,158	3	0
先天性畸形、變形與染色體異常	Q00 - Q99	32,602	18,930	9,311	2,823	1,538	15,083	10,073	3,648	1,085	277	17,519	8,856	5,663	1,738	1,262
症狀、徵候與臨床和實驗室的異常發現，他處未歸類者	R00 - R99	341,759	55,345	110,784	106,754	68,877	135,240	29,915	39,091	39,954	26,280	206,518	25,430	71,692	66,800	42,596
傷害、中毒與其它外因造成的特定影響	S00 - T88	361,822	31,539	149,560	119,918	60,806	193,151	19,241	89,291	61,129	23,490	168,671	12,298	60,269	58,788	37,316
導致罹病或致死之外因	V00 - Y99	14	3	6	3	1	8	2	4	2	0	6	1	3	1	1
影響健康狀況及健康服務	Z00 - Z99	329,058	43,213	121,832	110,735	53,278	145,100	22,477	55,757	46,550	20,315	183,958	20,735	66,075	64,186	32,962
分類不詳		49,069	25,119	11,270	9,396	3,284	16,447	12,546	926	2,150	826	32,621	12,573	10,344	7,246	2,458

註：源於周產期的病況，年齡大於一歲者係健保就醫資料依附於親人者

附表 3-32 108 年原住民族住院人數—性別、年齡層別及疾病別

單位：人

疾病別	國際疾病 傷害及死 因分類標 準第十版 ICD10-CM	全體					男					女				
		合計	0-14	15-44	45-64	65+	合計	0-14	15-44	45-64	65+	合計	0-14	15-44	45-64	65+
總計		68,962	12,579	23,446	19,396	13,541	31,414	6,704	8,919	10,098	5,693	37,548	5,875	14,527	9,298	7,848
感染症及寄生蟲病	A00 - B99	15,066	3,977	2,815	4,339	3,935	7,543	2,094	1,471	2,325	1,653	7,523	1,883	1,344	2,014	2,282
結核病	A15 - A19	571	9	128	243	191	349	4	83	168	94	222	5	45	75	97
腫瘤	C00 - D49	6,346	126	1,350	3,041	1,829	2,615	66	400	1,352	797	3,731	60	950	1,689	1,032
血液和造血器官及涉及免疫機轉的疾患	D50 - D89	6,377	565	2,207	2,010	1,595	2,436	307	504	990	635	3,941	258	1,703	1,020	960
內分泌、營養和代謝疾病	E00 - E89	20,614	4,097	2,952	7,282	6,283	10,113	2,129	1,657	3,900	2,427	10,501	1,968	1,295	3,382	3,856
精神、行為和神經發展疾患	F01 - F99	3,522	75	1,424	1,273	750	1,759	48	777	658	276	1,763	27	647	615	474
失智	F01 - F03	386	0	386			136	0	136			250	0	250		
酒精相關障礙症	F10	786	377		353	56	577	283		257	37	209	94		96	19
焦慮、解離、壓力相關、身體障礙和其他非精神病的精神疾患	F40 - F48	378	16	188	125	49	125	5	86	27	7	253	11	102	98	42
神經系統疾病	G00 - G99	4,069	359	1,062	1,604	1,044	2,106	199	581	874	452	1,963	160	481	730	592
眼睛及其附屬器官的疾病	H00 - H59	1,165	323	196	390	256	596	172	109	207	108	569	151	87	183	148
耳與耳突疾病	H60 - H95	1,324	709	193	264	158	649	384	79	117	69	675	325	114	147	89
循環系統疾病	I00 - I99	21,126	151	2,358	9,198	9,419	10,502	81	1,516	5,001	3,904	10,624	70	842	4,197	5,515
呼吸系統疾病	J00 - J99	22,750	8,899	3,530	4,904	5,417	11,633	4,703	1,827	2,652	2,451	11,117	4,196	1,703	2,252	2,966
肺炎	J12 - J18	12,345	5,389	1,242	2,436	3,278	6,350	2,786	657	1,384	1,523	5,995	2,603	585	1,052	1,755
消化系統疾病	K00 - K95	18,066	2,824	4,917	6,218	4,107	9,682	1,491	2,710	3,558	1,923	8,384	1,333	2,207	2,660	2,184
皮膚及皮下組織疾病	L00 - L99	6,054	1,290	1,441	1,917	1,406	3,527	735	927	1,201	664	2,527	555	514	716	742
肌肉骨骼系統及結締組織疾病	M00 - M99	8,752	215	1,792	3,838	2,907	4,761	137	1,173	2,245	1,206	3,991	78	619	1,593	1,701
生殖泌尿系統疾病	N00 - N99	15,097	1,105	3,682	5,284	5,026	5,996	393	1,045	2,468	2,090	9,101	712	2,637	2,816	2,936
妊娠、生產與產褥期	O00 - O9A	7,116	4	7,096	16	0	--	--	--	--	--	7,116	4	7,096	16	0
源於周產期的病況	P00 - P96	2,319	274	2,042	3	0	150	145	5	0	0	2,169	129	2,037	3	0
先天性畸形、變形與染色體異常	Q00 - Q99	1,065	452	396	145	72	457	282	81	69	25	608	170	315	76	47
症狀、徵候與臨床和實驗室的異常發現，他處未歸類者	R00 - R99	10,247	2,310	2,157	3,141	2,639	5,319	1,208	1,132	1,750	1,229	4,928	1,102	1,025	1,391	1,410
傷害、中毒與其他外因造成的特定影響	S00 - T88	11,007	801	4,176	3,577	2,453	6,390	508	2,839	2,038	1,005	4,617	293	1,337	1,539	1,448
導致罹病或致死之外因	V00 - Y99	6,699	613	2,949	1,990	1,147	3,971	404	2,028	1,105	434	2,728	209	921	885	713
影響健康狀況及健康服務	Z00 - Z99	12,083	300	6,494	2,949	2,340	3,423	158	636	1,582	1,047	8,660	142	5,858	1,367	1,293
分類不詳		22	8	1	6	7	15	6	1	4	4	7	2	0	2	3

註：源於周產期的病況，年齡層大於一歲者係健保就醫資料依附於親人者

附表 3-33 108 年原住民族住院人次—性別、年齡層別及疾病別

單位：人次

疾病別	國際疾病 傷害及死 因分類標 準第十版 ICD10- CM	全體					男					女				
		合計	0-14	15-44	45-64	65+	合計	0-14	15-44	45-64	65+	合計	0-14	15-44	45-64	65+
總計		421,111	50,383	106,981	147,278	116,469	207,646	26,478	46,009	83,123	52,036	213,465	23,905	60,972	64,155	64,433
感染症及寄生蟲病	A00 - B99	24,831	5,583	4,550	7,838	6,860	12,925	2,905	2,557	4,472	2,991	11,906	2,678	1,993	3,366	3,869
結核病	A15 - A19	897	12	206	392	287	557	5	128	286	138	340	7	78	106	149
腫瘤	C00 - D49	28,392	386	4,733	15,671	7,602	12,991	180	1,908	7,532	3,371	15,401	206	2,825	8,139	4,231
血液和造血器官及涉及免疫機轉的疾患	D50 - D89	9,557	906	3,071	3,218	2,362	3,925	493	850	1,589	993	5,632	413	2,221	1,629	1,369
內分泌、營養和代謝疾病	E00 - E89	37,852	5,642	5,698	14,500	12,012	19,068	2,871	3,344	8,150	4,703	18,784	2,771	2,354	6,350	7,309
精神、行為和神經發展疾患	F01 - F99	13,929	213	5,955	6,038	1,723	7,635	107	3,231	3,564	733	6,294	106	2,724	2,474	990
失智	F01 - F03	724	0	3	721		721	0	3	302		419	0	0	419	
酒精相關障礙症	F10	1,251	597		585	69	890	429		413	48	361	168		172	21
焦慮、解離、壓力相關、身體障礙和其他非精神病的精神疾患	F40 - F48	579	28	305	189	57	217	7	157	45	8	362	21	148	144	49
神經系統疾病	G00 - G99	7,708	671	2,303	3,025	1,709	4,216	363	1,258	1,805	790	3,492	308	1,045	1,220	919
眼睛及其附屬器官的疾病	H00 - H59	1,987	422	347	762	456	1,053	219	195	430	209	934	203	152	332	247
耳與乳突疾病	H60 - H95	1,778	829	288	445	216	922	462	131	244	85	856	367	157	201	131
循環系統疾病	I00 - I99	53,081	261	5,146	21,888	25,786	27,767	139	3,521	12,902	11,205	25,314	122	1,625	8,986	14,581
呼吸系統疾病	J00 - J99	55,293	20,079	6,870	12,731	15,613	29,766	10,637	3,718	7,577	7,834	25,527	9,442	3,152	5,154	7,779
肺炎	J12 - J18	18,729	8,145	1,634	3,667	5,283	9,990	4,150	916	2,247	2,677	8,739	3,995	718	1,420	2,606
消化系統疾病	K00 - K95	40,424	3,769	11,181	16,120	9,354	23,152	1,946	6,904	9,741	4,561	17,272	1,823	4,277	6,379	4,793
皮膚及皮下組織疾病	L00 - L99	9,911	1,805	2,270	3,385	2,451	6,007	1,033	1,536	2,253	1,185	3,904	772	734	1,132	1,266
肌肉骨骼系統及結締組織疾病	M00 - M99	15,412	322	3,075	6,949	5,066	8,398	187	1,965	4,122	2,124	7,014	135	1,110	2,827	2,942
生殖泌尿系統疾病	N00 - N99	28,407	1,442	6,487	10,558	9,920	11,997	526	1,956	5,186	4,329	16,410	916	4,531	5,372	5,591
妊娠、生產與產褥期	O00 - O9A	13,312	9	13,273	30	0	--	--	--	--	--	13,312	9	13,273	30	0
源於周產期的病況	P00 - P96	5,655	923	4,723	9	0	460	439	21	0	0	5,195	484	4,702	9	0
先天性畸形、變形與染色體異常	Q00 - Q99	1,712	871	577	177	87	732	485	134	85	28	980	386	443	92	59
症狀、徵候與臨床和實驗室的異常發現，他處未歸類者	R00 - R99	15,132	3,352	3,126	4,865	3,789	8,045	1,722	1,635	2,849	1,839	7,087	1,630	1,491	2,016	1,950
傷害、中毒與其它外因造成的特定影響	S00 - T88	24,598	1,523	10,512	7,777	4,786	15,030	947	7,249	4,666	2,168	9,568	576	3,263	3,111	2,618
導致罹病或致死之外因	V00 - Y99	8,026	746	3,525	2,401	1,354	4,844	480	2,447	1,388	529	3,182	266	1,078	1,013	825
影響健康狀況及健康服務	Z00 - Z99	23,609	584	9,261	8,631	5,133	8,483	302	1,439	4,483	2,259	15,126	282	7,822	4,148	2,874
分類不詳		505	45	10	260	190	230	35	10	85	100	275	10	0	175	90

註：源於周產期的病況，年齡層大於一歲者係健保就醫資料依附於親人者

附表 3-34 108 年原住民族住院醫療點數—性別、年齡層別及疾病別

單位：千點

疾病別	國際疾病 傷害及死 因分類標 準第十版 ICD10-CM	全體					男					女				
		合計	0-14	15-44	45-64	65+	合計	0-14	15-44	45-64	65+	合計	0-14	15-44	45-64	65+
總計		6,758,298	551,905	1,723,595	2,522,161	1,960,636	3,383,379	287,256	747,318	1,457,432	891,374	3,374,919	264,650	976,277	1,064,729	1,069,262
感染症及寄生蟲病	A00 - B99	423,983	40,983	73,309	147,570	162,122	233,666	22,507	47,868	88,789	74,502	190,318	18,476	25,441	58,781	87,620
結核病	A15 - A19	51,855	71	13,212	22,214	16,358	31,156	0	8,523	14,306	8,327	20,699	71	4,689	7,908	8,031
腫瘤	C00 - D49	695,090	18,670	109,934	372,056	194,429	335,046	6,710	44,279	190,357	93,700	360,044	11,960	65,655	181,699	100,729
血液和造血器官及涉及免疫機轉的疾患	D50 - D89	35,378	2,639	12,726	12,139	7,874	16,207	1,951	3,905	7,995	2,355	19,171	688	8,821	4,144	5,519
內分泌、營養和代謝疾病	E00 - E89	108,862	5,299	23,182	46,961	33,420	50,822	992	10,799	26,337	12,695	58,040	4,307	12,383	20,624	20,726
精神、行為和神經發展疾患	F01 - F99	329,830	2,957	153,595	146,211	27,067	178,701	1,190	83,427	81,887	12,198	151,129	1,767	70,168	64,324	14,869
失智	F01 - F03	11,074	0	0	0	11,074	4,697	0	0	0	4,697	6,378	0	0	0	6,378
酒精相關障礙症	F10	6,691	0	3,084	3,295	312	4,378	0	2,029	2,101	247	2,313	0	1,055	1,194	64
焦慮、解離、壓力相關、身體障礙和其他非精神病的精神疾患	F40 - F48	7,277	384	5,620	894	380	3,983	52	3,853	79	0	3,294	332	1,767	815	380
神經系統疾病	G00 - G99	103,438	8,953	30,747	37,591	26,147	56,793	4,474	20,262	18,810	13,247	46,645	4,479	10,485	18,781	12,901
眼睛及其附屬器官的疾病	H00 - H59	28,162	1,938	5,020	12,149	9,055	15,035	988	3,222	7,010	3,815	13,127	951	1,798	5,139	5,240
耳與耳突疾病	H60 - H95	20,312	9,206	4,086	4,951	2,069	10,140	5,343	2,008	1,894	896	10,172	3,863	2,078	3,057	1,174
循環系統疾病	I00 - I99	902,454	6,564	111,142	394,941	389,808	518,178	4,645	73,334	252,591	187,607	384,276	1,918	37,808	142,350	202,200
呼吸系統疾病	J00 - J99	1,131,508	211,718	148,588	334,777	436,426	624,772	115,696	91,349	207,325	210,403	506,736	96,022	57,239	127,452	226,023
肺炎	J12 - J18	432,462	103,477	41,241	115,000	172,745	244,325	53,660	27,269	74,864	88,532	188,137	49,817	13,972	40,135	84,212
消化系統疾病	K00 - K95	557,324	31,077	150,704	229,630	145,912	314,874	18,726	94,486	134,809	66,853	242,450	12,351	56,218	94,821	79,060
皮膚及皮下組織疾病	L00 - L99	143,046	10,922	29,388	62,119	40,617	88,466	6,608	21,223	41,608	19,027	54,580	4,314	8,165	20,511	21,590
肌肉骨骼系統及結締組織疾病	M00 - M99	441,348	8,249	59,656	198,262	175,181	206,384	6,122	34,703	103,280	62,278	234,965	2,127	24,953	94,982	112,903
生殖泌尿系統疾病	N00 - N99	294,480	14,724	82,955	112,207	84,593	115,579	6,575	24,282	53,284	31,438	178,901	8,150	58,674	58,923	53,155
妊娠、生產與產褥期	O00 - O9A	269,136	134	268,415	588	0	--	--	--	--	--	269,136	134	268,415	588	0
源於周產期的病況	P00 - P96	106,415	35,409	70,968	38	0	13,352	13,023	328	0	0	93,063	22,385	70,640	38	0
先天性畸形、變形與染色體異常	Q00 - Q99	58,733	38,794	13,811	4,537	1,591	24,963	19,058	3,433	2,368	104	33,770	19,736	10,378	2,169	1,487
症狀、徵候與臨床和實驗室的異常發現，他處未歸類者	R00 - R99	67,861	14,234	12,398	23,908	17,322	33,101	7,213	5,886	12,361	7,641	34,760	7,020	6,512	11,547	9,681
傷害、中毒與其它外因造成的特定影響	S00 - T88	584,905	26,380	223,329	195,700	139,496	355,594	17,666	151,444	122,502	63,983	229,311	8,714	71,886	73,198	75,514
導致罹病或致死之外因	V00 - Y99	107	0	0	0	107	0	0	0	0	0	107	0	0	0	107
影響健康狀況及健康服務	Z00 - Z99	440,113	62,799	136,391	176,353	64,570	179,431	27,580	28,174	96,901	26,777	260,682	35,219	108,217	79,453	37,794
分類不詳		4,083	256	54	2,190	1,583	2,042	187	54	1,029	773	2,041	69	0	1,161	810

註：源於周產期的病況，年齡層大於一歲者係健保就醫資料依附於親人者

附表 3-35 108 年原住民族出院者每次住院天數—性別、年齡層別及疾病別

單位：天

疾病別	國際疾病 傷害及死 因分類標 準第十版 ICD10-CM	全體					男					女				
		合計	0-14	15-44	45-64	65+	合計	0-14	15-44	45-64	65+	合計	0-14	15-44	45-64	65+
總計		7.2	4.6	6.5	8.3	8.8	7.9	4.5	7.7	9.2	9.4	6.6	4.7	5.7	7.4	8.4
感染症及寄生蟲病	A00 - B99	9.7	4.8	9.9	11.4	12.0	10.3	4.7	10.9	12.4	12.7	9.1	4.9	8.7	10.1	11.5
結核病	A15 - A19	16.0	6.0	16.4	17.0	14.8	15.9	8.0	17.2	16.4	14.3	16.0	4.7	14.7	18.5	15.3
腫瘤	C00 - D49	7.4	8.6	6.5	7.5	7.9	8.3	10.0	7.1	8.4	8.5	6.7	7.5	6.1	6.6	7.3
血液和造血器官及涉及免疫機轉的疾患	D50 - D89	7.9	6.7	6.7	8.8	8.8	9.0	6.5	8.6	10.1	9.2	7.2	6.9	6.0	7.7	8.5
內分泌、營養和代謝疾病	E00 - E89	7.6	4.3	8.0	8.3	8.3	8.0	4.2	8.5	8.8	8.7	7.3	4.3	7.4	7.7	8.0
精神、行為和神經發展疾患	F01 - F99	18.3	16.3	20.4	18.5	13.2	18.8	13.2	19.6	19.6	15.6	17.8	19.1	21.4	17.4	11.7
失智	F01 - F03	13.4	0.0	26.0	17.0	13.3	14.6	0.0	26.0	24.0	14.5	12.6	0.0	0.0	10.0	12.6
酒精相關障礙症	F10	12.9	5.0	12.7	13.1	13.1	11.0	0.0	10.0	12.0	12.9	18.3	5.0	21.8	16.0	13.6
焦慮、解離、壓力相關、身體障礙和其他非精神病的精神疾患	F40 - F48	13.4	16.2	15.9	10.1	8.9	16.8	7.6	18.6	12.1	11.2	11.5	18.9	13.2	9.5	8.5
神經系統疾病	G00 - G99	11.0	6.8	11.9	11.3	11.5	11.9	6.8	12.7	12.1	12.9	10.1	6.8	10.9	10.2	10.3
眼睛及其附屬器官的疾病	H00 - H59	5.7	5.3	5.8	6.3	5.4	5.9	4.2	5.4	7.0	6.6	5.5	6.5	6.3	5.5	4.4
耳與乳突疾病	H60 - H95	5.1	4.4	5.2	6.4	5.7	5.4	4.3	5.2	8.3	6.0	4.9	4.6	5.2	4.8	5.5
循環系統疾病	I00 - I99	8.7	8.5	9.6	8.5	8.6	9.0	9.6	9.8	9.0	8.8	8.3	7.4	9.2	7.9	8.5
呼吸系統疾病	J00 - J99	8.1	4.6	7.4	11.0	11.3	8.5	4.6	8.0	12.0	11.8	7.7	4.7	6.8	9.7	10.8
肺炎	J12 - J18	8.3	4.7	8.9	11.8	11.7	8.8	4.7	9.8	13.0	12.1	7.7	4.7	7.8	10.1	11.2
消化系統疾病	K00 - K95	7.8	4.5	6.9	8.5	8.9	8.1	4.5	7.3	8.9	9.2	7.3	4.5	6.3	7.8	8.6
皮膚及皮下組織疾病	L00 - L99	9.8	5.0	9.1	11.8	11.5	10.2	5.1	9.5	12.6	11.7	9.2	4.9	8.3	10.4	11.3
肌肉骨骼系統及結締組織疾病	M00 - M99	8.5	6.0	7.7	9.0	8.6	9.2	5.9	7.9	9.7	9.4	7.9	6.0	7.2	8.0	8.1
生殖泌尿系統疾病	N00 - N99	8.0	5.1	6.1	8.4	9.2	8.8	5.2	7.3	9.2	9.4	7.5	5.1	5.7	7.7	9.1
妊娠、生產與產褥期	O00 - O9A	4.5	5.1	4.5	5.7	0.0	--	--	--	--	--	4.5	5.1	4.5	5.7	0.0
源於周產期的病況	P00 - P96	10.9	20.0	9.3	8.7	0.0	19.0	18.9	22.8	0.0	0.0	10.2	21.3	9.2	8.7	0.0
先天性畸形、變形與染色體異常	Q00 - Q99	8.8	8.9	9.5	6.8	8.6	6.9	6.7	7.0	7.7	7.5	10.3	11.7	10.1	6.0	9.1
症狀、徵候與臨床和實驗室的異常發現，他處未歸類者	R00 - R99	8.4	5.1	8.3	9.7	9.8	8.8	5.1	8.8	10.5	9.9	8.0	5.0	7.9	8.7	9.8
傷害、中毒與其它外因造成的特定影響	S00 - T88	8.3	5.6	7.8	8.9	9.4	8.6	5.6	7.8	9.8	10.5	7.7	5.5	7.7	7.6	8.5
導致罹病或致死之外因	V00 - Y99	5.9	4.0	5.1	6.7	7.4	6.1	4.0	5.2	7.6	8.5	5.5	4.1	4.9	5.6	6.7
影響健康狀況及健康服務	Z00 - Z99	5.7	10.9	5.2	5.7	6.2	6.8	11.0	6.7	6.6	6.8	5.1	10.8	4.9	4.7	5.7
分類不詳		20.8	3.7	38.0	42.5	22.2	24.3	3.4	38.0	68.0	24.8	12.0	4.5	0.0	17.0	12.0

註：源於周產期的病況，年齡層大於一歲者係健保就醫資料依附於親人者

附表 3-36 108 年原住民族門診（不含急診）人數—族別及疾病別

單位：人

疾病別	國際疾病 傷害及死 因分類標 準第十版 ICD10-CM	合計	阿美族	泰雅族	排灣族	布農族	魯凱族	卑南族	鄒族	賽夏族	雅美族/ 達悟族	邵族	噶瑪蘭 族	太魯閣 族	撒奇萊 雅族	賽德克 族	拉阿魯 哇族	卡那卡 那富族	其他
總計		539,664	197,974	88,518	97,156	57,112	12,736	13,588	6,361	6,287	4,365	765	1,383	31,235	922	10,039	389	345	10,489
感染症及寄生蟲病	A00 - B99	123,172	38,979	23,131	21,608	15,446	3,076	3,006	1,728	1,462	815	164	281	8,415	169	2,595	98	93	2,106
結核病	A15 - A19	3,417	945	391	401	594	62	71	11	14	17	≤7	≤7	721	≤7	72	≤7	0	106
腫瘤	C00 - D49	33,913	12,294	5,248	6,374	3,754	810	1,050	463	396	308	60	84	1,658	63	489	31	21	810
血液和造血器官及涉及免疫機轉的疾患	D50 - D89	16,350	5,793	2,692	3,130	1,805	463	409	171	173	141	19	40	844	31	276	14	11	338
內分泌、營養和代謝疾病	E00 - E89	102,927	32,077	17,707	19,027	13,750	2,794	2,743	1,634	1,129	613	160	235	6,156	199	2,212	77	77	2,337
精神、行為和神經發展疾患	F01 - F99	57,311	19,340	10,838	9,974	6,172	1,294	1,575	847	640	311	109	150	3,453	120	1,129	41	30	1,288
失智	F01 - F03	2,974	1,239	458	415	239	75	95	39	31	24	≤8	11	201	16	36	0	≤8	87
酒精相關障礙症	F10	2,192	642	474	276	340	32	36	23	27	9	5	6	186	4	58	3	3	68
焦慮、解離、壓力相關、身體障礙和其他非精神病的 精神疾患	F40 - F48	25,458	8,699	4,826	4,556	2,724	551	760	299	290	124	59	70	1,327	61	454	21	17	620
神經系統疾病	G00 - G99	74,425	26,394	13,364	12,606	8,282	1,673	1,862	1,044	872	408	141	191	4,144	147	1,489	57	48	1,703
眼睛及其附屬器官的疾病	H00 - H59	148,773	51,066	27,206	26,773	15,816	3,696	3,790	1,871	1,696	1,013	228	340	9,342	267	3,089	102	108	2,370
耳與乳突疾病	H60 - H95	62,292	22,346	11,880	10,109	6,451	1,391	1,459	636	668	438	99	147	4,188	119	1,203	37	43	1,078
循環系統疾病	I00 - I99	115,959	38,066	19,597	22,157	13,941	3,099	2,989	1,714	1,238	731	146	273	6,370	260	2,348	81	73	2,876
呼吸系統疾病	J00 - J99	412,248	145,790	71,649	73,811	44,793	9,654	9,908	4,845	4,826	2,930	601	999	25,771	677	8,300	291	265	7,138
肺炎	J12 - J18	30,894	9,237	6,422	5,865	3,881	806	685	298	281	164	33	67	1,768	33	908	19	15	412
消化系統疾病	K00 - K95	344,406	122,068	60,253	60,450	37,333	7,879	8,574	4,442	3,929	2,507	532	869	21,377	603	6,788	265	229	6,308
酒精性肝病	K70	3,218	800	594	524	520	65	63	48	44	10	≤6	≤6	320	≤6	105	≤6	0	111
慢性肝炎及肝硬化	K73-K74	16,190	4,248	3,065	2,737	2,161	407	517	446	223	67	15	35	1,436	16	414	18	16	369
皮膚及皮下組織疾病	L00 - L99	202,597	68,781	36,882	36,294	21,824	4,962	4,902	2,411	2,339	1,294	293	466	13,764	332	4,040	134	122	3,757
肌肉骨骼系統及結締組織疾病	M00 - M99	214,969	75,353	36,439	38,613	23,150	5,537	5,232	2,838	2,329	1,751	257	539	13,106	393	4,182	156	141	4,953
生殖泌尿系統疾病	N00 - N99	121,958	42,886	20,281	21,847	14,358	2,741	3,292	1,595	1,485	742	200	290	7,055	213	2,252	90	80	2,551
妊娠、生產與產褥期	O00 - O9A	12,050	4,139	2,185	2,181	1,387	241	316	109	144	95	13	28	781	18	229	8	6	170
源於周產期的病況	P00 - P96	4,672	1,423	900	785	659	76	155	49	61	26	6	12	368	6	105	3	4	34
先天性畸形、變形與染色體異常	Q00 - Q99	5,195	1,757	876	1,062	591	127	154	72	65	34	10	16	264	8	109	≤7	≤7	43
症狀、徵候與臨床和實驗室的異常發現，他處未歸類者	R00 - R99	263,809	89,942	46,344	48,617	30,371	6,312	6,273	3,206	2,983	1,951	359	612	16,263	420	5,188	225	170	4,573
傷害、中毒與其它外因造成的特定影響	S00 - T88	191,548	68,035	33,761	33,381	20,403	4,514	4,637	2,182	2,098	1,808	214	441	12,234	323	3,395	131	113	3,878
導致罹病或致死之外因	V00 - Y99	7,509	2,465	1,604	803	1,013	102	114	357	153	110	5	24	436	13	148	9	3	150
影響健康狀況及健康服務	Z00 - Z99	200,189	62,886	34,596	38,336	24,812	5,093	4,447	3,092	1,992	1,421	235	485	14,174	332	4,640	160	158	3,330
分類不詳		74,606	27,438	11,771	13,495	8,172	1,884	2,399	886	822	465	114	173	4,143	95	1,483	75	77	1,114

註：1. 其他：族別未註記

2. 為配合衛生福利部及符合個人資料保護法之規定，若遇原始統計資料（人數或筆數）過小，將對資料內最小值相加呈現，以免受保護資料因相互減贖或推導而得之。

附表 3-37 108 年原住民族門診（不含急診）人次—族別及疾病別

單位：人次

疾病別	國際疾病 傷害及死 因分類標 準第十版 ICD10-CM	合計	阿美族	泰雅族	排灣族	布農族	魯凱族	卑南族	鄒族	賽夏族	雅美族/ 達悟族	邵族	噶瑪蘭 族	太魯閣族	撒奇萊 雅族	賽德克 族	拉阿魯 哇族	卡那卡 那富族	其他
總計		16,194,459	5,323,694	2,882,874	2,914,065	1,918,599	391,032	401,927	239,262	174,636	93,883	22,942	38,987	1,073,345	28,506	347,221	11,857	11,092	320,537
感染症及寄生蟲病	A00 - B99	392,251	112,434	72,655	64,221	59,515	9,932	10,272	8,124	4,602	1,970	549	1,018	29,352	513	8,757	406	239	7,692
結核病	A15 - A19	14,169	3,275	2,854	2,021	2,178	271	297	137	80	29	8	14	2,046	21	501	8	0	429
腫瘤	C00 - D49	242,538	84,464	34,827	48,827	28,824	6,389	8,370	3,347	2,524	1,671	351	705	10,734	366	3,500	288	120	7,231
血液和造血器官及涉及免疫機轉的疾患	D50 - D89	70,020	25,828	10,503	13,174	7,776	1,928	1,837	700	837	650	78	148	3,599	131	1,250	59	45	1,477
內分泌、營養和代謝疾病	E00 - E89	1,174,945	345,797	203,186	217,056	174,206	32,545	30,028	22,046	13,057	5,766	2,245	2,882	69,694	2,307	25,398	760	853	27,119
精神、行為和神經發展疾患	F01 - F99	489,965	166,179	92,251	84,907	49,848	9,845	15,699	6,176	5,744	2,471	1,276	1,566	31,143	1,116	9,815	314	131	11,484
失智	F01 - F03	24,019	10,193	3,612	3,089	1,565	495	860	372	280	291	≤73	113	1,803	170	284	0	≤73	819
酒精相關障礙症	F10	10,789	3,424	2,099	1,364	1,665	138	246	114	82	26	25	63	940	17	249	12	7	318
焦慮、解離、壓力相關、身體障礙 和其他非精神病的精神疾患	F40 - F48	138,308	46,355	25,840	27,031	14,198	2,977	4,443	1,503	1,544	592	363	365	6,482	290	2,395	129	51	3,750
神經系統疾病	G00 - G99	377,311	129,684	66,231	64,773	42,449	8,065	10,117	5,561	4,368	1,945	839	872	22,792	806	8,902	295	226	9,386
眼睛及其附屬器官的疾病	H00 - H59	548,595	188,073	96,699	100,552	58,403	14,317	13,725	8,245	5,589	3,033	854	1,212	34,432	1,046	12,434	378	362	9,241
耳與耳突疾病	H60 - H95	179,926	62,749	34,510	30,118	18,807	4,085	4,374	1,936	1,842	1,047	311	350	11,914	386	3,970	132	147	3,248
循環系統疾病	I00 - I99	1,344,838	417,791	233,767	260,317	171,878	35,925	33,601	23,483	13,781	9,820	1,671	3,480	72,392	2,875	29,246	899	922	32,990
呼吸系統疾病	J00 - J99	3,199,687	1,054,219	611,649	543,355	365,598	71,142	69,428	38,520	35,477	15,694	4,346	7,566	248,758	4,824	79,168	2,131	2,201	45,611
肺炎	J12 - J18	77,098	22,622	15,731	14,074	10,546	1,952	1,589	747	695	323	76	150	4,201	99	3,130	64	29	1,070
消化系統疾病	K00 - K95	1,833,147	614,635	323,415	321,792	212,010	40,479	47,880	30,039	20,094	10,339	2,862	4,275	124,479	3,198	37,631	1,454	1,336	37,229
酒精性肝病	K70	17,654	4,351	3,160	2,770	3,115	375	341	311	240	46	62	≤12	1,805	≤12	513	22	0	531
慢性肝炎及肝硬化	K73-K74	87,128	20,797	15,024	15,262	13,110	2,378	3,289	2,438	1,295	289	70	140	8,446	139	2,015	99	76	2,261
皮膚及皮下組織疾病	L00 - L99	792,701	272,323	139,358	139,787	84,082	20,816	20,490	9,779	8,748	4,147	1,232	2,025	56,460	1,304	14,616	447	567	16,520
肌肉骨骼系統及結締組織疾病	M00 - M99	1,920,209	631,321	337,198	361,319	205,317	50,829	42,071	34,641	17,670	11,616	1,624	4,526	127,938	3,868	43,785	1,238	1,683	43,565
生殖泌尿系統疾病	N00 - N99	693,614	239,267	109,965	123,780	91,688	14,842	19,482	10,214	9,111	3,465	1,186	1,505	38,549	1,127	11,778	737	459	16,459
妊娠、生產與產褥期	O00 - O9A	50,783	15,655	8,782	10,481	6,766	1,215	1,599	466	530	433	66	104	2,720	61	1,093	56	21	735
源於周產期的病況	P00 - P96	10,298	3,077	2,068	1,629	1,610	154	265	190	129	62	14	22	698	12	295	3	13	57
先天性畸形、變形與染色體異常	Q00 - Q99	23,803	7,999	3,902	5,265	2,492	480	710	308	237	250	60	50	1,322	65	476	10	7	170
症狀、徵候與臨床和實驗室的異常發現， 他處未歸類者	R00 - R99	1,075,315	351,325	192,495	201,330	132,979	25,019	26,391	12,289	11,547	6,073	1,419	2,205	69,459	1,812	20,123	915	657	19,277
傷害、中毒與其他外因造成的特定影響	S00 - T88	710,775	248,312	125,847	125,314	74,856	16,228	16,602	8,036	7,385	6,744	743	1,744	49,180	1,191	12,089	499	307	15,698
導致罹病或致死之外因	V00 - Y99	16,482	5,429	3,449	1,613	2,547	211	323	803	260	177	14	51	925	33	267	40	3	337
影響健康狀況及健康服務	Z00 - Z99	641,362	194,415	111,348	126,727	83,526	17,142	15,358	9,343	6,322	4,086	710	1,580	45,034	1,000	14,741	508	397	9,125
分類不詳		405,894	152,718	68,769	67,728	43,422	9,444	13,305	5,016	4,782	2,424	492	1,101	21,771	465	7,887	288	396	5,886

註：1. 其他：族別未註記

2. 為配合衛生福利部及符合個人資料保護法之規定，若遇原始統計資料（人數或筆數）過小，將對資料內最小值相加呈現，以免受保護資料因相互減贖或推導而得之。

附表 3-38 108 年原住民族門診（不含急診）醫療點數—族別及疾病別

單位：千點

疾病別	國際疾病傷害及死因分類標準第十版 ICD10-CM	合計	阿美族	泰雅族	排灣族	布農族	魯凱族	卑南族	鄒族	賽夏族	雅美族/達悟族	邵族	噶瑪蘭族	太魯閣族	撒奇萊雅族	賽德克族	拉阿魯哇族	卡那卡那富族	其他
總計		10,195,009	3,426,024	1,715,839	1,810,906	1,275,701	244,199	285,975	157,107	114,797	52,934	13,840	24,737	618,974	16,378	187,942	9,885	6,051	233,720
感染症及寄生蟲病	A00 - B99	489,870	138,048	79,068	70,191	77,735	12,899	19,745	21,701	4,987	1,418	891	1,153	39,352	515	8,247	1,217	321	12,383
結核病	A15 - A19	18,840	3,817	3,628	2,779	2,717	415	1,683	179	122	23	13	20	2,222	43	716	11	0	452
腫瘤	C00 - D49	905,469	334,305	135,085	175,919	99,655	19,629	27,017	10,397	9,183	4,151	638	2,091	40,207	1,231	13,057	946	165	31,794
血液和造血器官及涉及免疫機轉的疾患	D50 - D89	133,511	77,617	4,858	18,474	4,346	1,053	11,071	320	241	416	8	44	13,630	22	829	7	22	555
內分泌、營養和代謝疾病	E00 - E89	734,333	198,070	155,101	121,255	125,527	19,336	18,756	11,393	7,660	2,872	1,527	1,420	40,797	1,251	13,689	408	416	14,853
精神、行為和神經發展疾患	F01 - F99	399,822	139,420	76,822	63,580	38,399	6,758	11,905	3,851	4,648	1,952	1,140	1,418	31,492	1,180	7,734	157	71	9,296
失智	F01 - F03	27,589	12,370	3,916	3,806	1,897	493	759	581	271	214	51	115	2,004	221	304	0	0	588
酒精相關障礙症	F10	2,884	1,080	448	258	493	18	38	31	20	1	25	2	251	17	108	3	4	89
焦慮、解離、壓力相關、身體障礙和其他非精神病的精神疾患	F40 - F48	49,820	16,965	8,957	9,676	5,642	1,160	1,412	381	598	206	114	158	2,572	92	604	65	16	1,203
神經系統疾病	G00 - G99	183,303	64,018	30,802	29,522	22,328	4,299	4,484	2,824	2,091	1,178	388	395	11,643	261	4,337	154	188	4,390
眼睛及其附屬器官的疾病	H00 - H59	230,758	82,380	40,787	42,649	22,824	6,461	5,434	3,236	2,117	1,144	286	504	13,114	437	4,507	103	151	4,624
耳與乳突疾病	H60 - H95	64,939	21,895	12,977	11,326	6,911	1,459	1,615	629	660	319	105	119	4,230	131	1,262	46	63	1,192
循環系統疾病	I00 - I99	821,103	268,222	142,322	152,266	95,092	20,289	21,285	12,411	9,551	5,047	978	2,464	50,097	1,932	16,701	441	512	21,494
呼吸系統疾病	J00 - J99	1,051,112	329,524	205,783	200,651	119,552	26,368	21,720	12,500	11,328	5,482	1,430	2,230	70,476	1,471	26,062	646	680	15,208
肺炎	J12 - J18	38,391	11,018	8,833	6,819	4,741	986	660	332	295	162	39	53	2,186	52	1,592	26	14	582
消化系統疾病	K00 - K95	1,125,409	395,975	194,854	184,407	128,206	23,904	29,329	15,667	13,268	7,474	1,792	3,086	79,296	2,117	22,486	830	779	21,937
酒精性肝病	K70	9,811	2,782	1,264	1,261	1,948	153	84	142	152	105	7	1	1,506	17	131	1	0	259
慢性肝炎及肝硬化	K73-K74	68,516	18,036	12,517	11,403	9,352	1,610	2,840	1,547	992	99	6	81	7,544	241	649	28	75	1,496
皮膚及皮下組織疾病	L00 - L99	276,421	99,960	46,109	44,397	33,130	6,988	5,897	3,711	3,467	1,185	354	972	19,043	395	4,503	132	173	6,007
肌肉骨骼系統及結締組織疾病	M00 - M99	935,799	361,935	147,647	168,259	85,178	22,774	21,609	13,558	8,171	4,277	665	2,577	57,661	2,061	16,590	564	551	21,722
生殖泌尿系統疾病	N00 - N99	1,678,418	524,561	239,411	322,930	274,985	43,131	57,607	30,414	25,473	8,271	2,482	2,867	69,312	1,835	24,249	3,435	1,433	46,021
妊娠、生產與產褥期	O00 - O9A	27,358	9,210	4,726	5,444	3,301	612	744	268	317	232	48	58	1,443	27	464	20	13	430
源於周產期的病況	P00 - P96	9,171	2,997	1,800	1,106	1,556	135	140	260	64	25	3	9	765	4	280	2	4	20
先天性畸形、變形與染色體異常	Q00 - Q99	32,602	12,072	4,548	6,968	3,342	480	949	452	314	257	54	77	1,838	173	911	9	5	153
症狀、徵候與臨床和實驗室的異常發現，他處未歸類者	R00 - R99	341,759	116,336	59,266	61,175	42,671	8,256	9,008	3,312	3,792	2,256	404	732	21,974	483	5,948	268	182	5,696
傷害、中毒與其它外因造成的特定影響	S00 - T88	361,822	126,770	65,555	62,622	37,677	8,548	8,625	4,061	3,709	3,231	382	840	24,462	508	5,805	251	165	8,610
導致罹病或致死之外因	V00 - Y99	14	7	2	4	0	0	0	0	0	0	0	0	0	0	0	0	0	0
影響健康狀況及健康服務	Z00 - Z99	329,058	101,013	57,241	57,354	45,765	9,457	7,214	5,185	2,567	1,356	212	1,482	24,569	265	8,484	185	98	6,609
分類不詳		49,069	18,638	8,142	8,342	5,145	1,046	1,733	632	648	319	54	140	2,626	44	895	32	46	588

註：其他：族別未註記

附表 3-39 108 年原住民族前十五大主要癌症門診人數（不含急診）—族別及疾病別

單位：人

疾病別	國際疾病 傷害及死 因分類標 準第十版 ICD10-CM	合計	阿美族	泰雅族	排灣族	布農族	魯凱族	卑南族	鄒族	賽夏族	雅美族/ 達悟族	邵族	噶瑪蘭 族	太魯閣 族	撒奇萊 雅族	賽德克 族	拉阿魯 哇族	卡那卡 那富族	其他
乳房惡性腫瘤	C50	1,656	699	217	296	170	25	55	27	21	12	≤6	7	55	≤6	23	≤6	0	39
唇、口腔及咽惡性腫瘤	C00-C14	1,010	317	102	281	134	37	37	10	12	≤6	0	≤6	36	≤6	7	≤6	≤6	25
結腸、直腸乙狀結腸連接處、直腸、肛門及肛管惡性 腫瘤	C18-C21	977	366	113	237	76	20	48	13	22	≤6	0	≤6	40	≤6	8	≤6	≤6	24
氣管、支氣管和肺惡性腫瘤	C33-C34	862	327	142	172	65	31	35	5	≤6	≤6	0	≤6	26	≤6	13	≤6	0	30
其他、界定不明、續發性及未明示部位之惡性腫瘤	C73-C80	799	280	98	220	68	21	25	14	5	19	0	0	24	0	9	0	0	16
肝及肝內膽管惡性腫瘤	C22	684	163	121	120	76	17	32	16	11	≤5	≤5	≤5	74	0	20	≤5	0	25
子宮體、子宮頸惡性腫瘤、未明示部位子宮惡性腫 瘤	C53-C55	532	156	94	118	59	18	15	≤8	≤8	≤8	≤8	≤8	28	≤8	13	0	≤8	12
胃惡性腫瘤	C16	473	191	74	67	63	14	7	8	≤5	6	0	≤5	15	≤5	≤5	0	0	18
攝護腺惡性腫瘤	C61	299	113	49	52	33	9	≤7	≤7	≤7	0	≤7	≤7	9	≤7	≤7	0	0	11
食道惡性腫瘤	C15	218	67	23	56	29	8	9	≤4	≤4	0	0	≤4	9	0	5	0	≤4	5
非何杰金（氏）淋巴瘤	C82-C85	207	106	19	34	13	≤5	10	≤5	≤5	0	≤5	≤5	≤5	0	≤5	0	0	14
白血病	C91-C95	200	82	33	39	12	6	3	7	0	0	0	0	10	0	5	0	0	3
其他女性生殖器官之惡性腫瘤	C51-C52, C56-C58	171	59	29	30	21	≤9	≤9	≤9	0	≤9	≤9	≤9	≤9	≤9	≤9	0	0	≤9
間皮及軟組織之惡性腫瘤	C45-C49	130	45	15	33	15	0	9	≤5	≤5	0	≤5	≤5	≤5	0	≤5	0	0	≤5
腦惡性腫瘤	C71	118	49	13	18	13	≤5	≤5	≤5	0	0	≤5	0	9	≤5	0	0	0	6

註：1. 以第一組疾病碼（主診斷碼）為罹病原因

2. 其他：族別未註記

3. 為配合衛生福利部及符合個人資料保護法之規定，若遇原始統計資料（人數或筆數）過小，將對資料內最小值相加呈現，以免受保護資料因相互減贖或推導而得之。

附表 3-40 108 年原住民族住院人數—族別及疾病別

單位：人

疾病別	國際疾病 傷害及死 因分類標 準第十版 ICD10-CM	合計	阿美族	泰雅族	排灣族	布農族	魯凱族	卑南族	鄒族	賽夏族	雅美族/ 達悟族	邵族	噶瑪蘭 族	太魯閣 族	撒奇萊 雅族	賽德克 族	拉阿魯 哇族	卡那卡 那富族	其他
總計		68,962	21,157	13,131	13,158	8,069	1,750	1,641	849	754	393	77	175	4,593	112	1,606	53	37	1,407
感染症及寄生蟲病	A00 - B99	15,066	3,949	2,978	2,919	2,035	437	377	216	160	79	15	37	1,039	12	480	11	8	314
結核病	A15 - A19	571	146	146	79	65	20	7	8	≤5	≤5	≤5	≤5	67	≤5	16	≤5	0	7
腫瘤	C00 - D49	6,346	2,190	959	1,340	653	154	220	82	67	46	11	16	297	9	86	≤8	≤8	208
血液和造血器官及涉及免疫機轉的疾患	D50 - D89	6,377	1,999	1,061	1,365	730	182	176	120	73	38	12	14	339	≤8	96	≤8	≤8	157
內分泌、營養和代謝疾病	E00 - E89	20,614	5,648	4,099	4,033	2,835	573	469	294	242	91	28	41	1,252	31	522	20	13	423
精神、行為和神經發展疾患	F01 - F99	3,522	1,106	658	580	407	89	87	28	33	16	≤11	≤11	302	≤11	66	≤11	≤11	122
失智	F01 - F03	386	167	54	57	23	≤9	10	≤9	≤9	≤9	0	0	29	≤9	≤9	0	0	23
酒精相關障礙症	F10	786	215	154	117	143	22	19	14	7	≤5	≤5	≤5	46	≤5	13	≤5	≤5	24
焦慮、解離、壓力相關、身體障礙 和其他非精神病的精神疾患	F40 - F48	378	104	71	87	46	14	10	≤7	≤7	≤7	0	0	25	≤7	≤7	0	0	8
神經系統疾病	G00 - G99	4,069	1,234	761	777	503	110	109	47	46	23	9	13	245	≤6	82	≤6	≤6	98
眼睛及其附屬器官的疾病	H00 - H59	1,165	344	210	184	146	38	23	12	12	8	≤3	≤3	125	≤3	33	≤3	0	21
耳與耳突疾病	H60 - H95	1,324	320	343	283	146	41	19	10	7	6	≤5	≤5	85	≤5	42	≤5	≤5	14
循環系統疾病	I00 - I99	21,126	6,508	3,670	4,223	2,626	606	525	302	231	113	27	43	1,215	42	406	16	10	563
呼吸系統疾病	J00 - J99	22,750	6,077	5,109	4,468	2,679	628	431	240	216	104	22	47	1,599	27	686	17	10	390
肺炎	J12 - J18	12,345	3,313	2,861	2,256	1,481	331	218	105	111	44	12	25	901	17	439	10	4	217
消化系統疾病	K00 - K95	18,066	5,272	3,457	3,543	2,180	449	490	274	208	97	30	45	1,170	26	385	16	9	415
酒精性肝病	K70	1,768	431	308	324	310	46	51	34	23	≤5	≤5	≤5	132	≤5	39	≤5	0	58
慢性肝炎及肝硬化	K73-K74	1,433	351	204	310	221	28	47	31	24	≤7	≤7	≤7	132	≤7	28	≤7	≤7	40
皮膚及皮下組織疾病	L00 - L99	6,054	1,612	1,228	1,135	806	182	119	69	70	22	7	15	453	8	182	7	6	133
肌肉骨骼系統及結締組織疾病	M00 - M99	8,752	2,585	1,480	1,791	1,097	295	191	157	83	37	10	17	572	18	192	14	5	208
生殖泌尿系統疾病	N00 - N99	15,097	4,585	2,649	2,962	1,983	402	382	224	183	73	22	30	877	28	303	10	7	377
妊娠、生產與產褥期	O00 - O9A	7,116	2,318	1,411	1,241	863	124	194	75	89	58	8	20	474	11	145	≤7	≤7	78
源於周產期的病況	P00 - P96	2,319	653	530	361	314	32	52	29	28	19	≤6	≤6	200	≤6	68	≤6	≤6	16
先天性畸形、變形與染色體異常	Q00 - Q99	1,065	368	191	184	137	16	34	12	13	≤8	0	≤8	66	≤8	21	≤8	0	≤8
症狀、徵候與臨床和實驗室的異常發現， 他處未歸類者	R00 - R99	10,247	2,968	2,011	1,990	1,249	210	226	126	111	54	12	14	788	19	232	4	3	230
傷害、中毒與其他外因造成的特定影響	S00 - T88	11,007	3,584	1,794	2,314	1,138	309	269	154	123	61	14	35	697	10	234	5	5	261
導致罹病或致死之外因	V00 - Y99	6,699	2,323	1,060	1,327	645	199	154	91	59	50	7	21	470	7	127	4	3	152
影響健康狀況及健康服務	Z00 - Z99	12,083	3,733	2,210	2,391	1,433	292	385	132	143	82	20	29	722	20	217	13	7	254
分類不詳		22	7	4	3	1	0	0	0	1	0	0	0	5	0	0	0	0	1

註：1.其他：族別未註記

2.為配合衛生福利部及符合個人資料保護法之規定，若遇原始統計資料（人數或筆數）過小，將對資料內最小值相加呈現，以免受保護資料因相互減贅或推導而得之。

附表 3-41 108 年原住民族住院人次—族別及疾病別

單位：人次

疾病別	國際疾病 傷害及死 因分類標 準第十版 ICD10-CM	合計	阿美族	泰雅族	排灣族	布農族	魯凱族	卑南族	鄒族	賽夏族	雅美族/ 達悟族	邵族	噶瑪蘭 族	太魯閣 族	撒奇萊 雅族	賽德克 族	拉阿魯 哇族	卡那卡 那富族	其他
總計		421,111	123,578	78,210	83,724	51,043	11,467	10,890	5,273	4,794	2,241	599	1,005	27,381	548	9,129	350	203	10,676
感染症及寄生蟲病	A00 - B99	24,831	6,190	4,856	4,892	3,436	779	668	355	275	141	20	62	1,787	14	744	20	12	580
結核病	A15 - A19	897	228	231	117	124	30	15	8	9	≤7	≤7	≤7	101	≤7	19	≤7	0	8
腫瘤	C00 - D49	28,392	9,854	3,728	6,552	2,978	732	1,009	349	355	204	38	141	1,105	39	321	26	21	940
血液和造血器官及涉及免疫機轉的疾患	D50 - D89	9,557	2,942	1,615	2,148	1,085	280	259	168	89	62	19	18	448	6	140	12	4	262
內分泌、營養和代謝疾病	E00 - E89	37,852	9,937	7,479	7,499	5,373	1,053	897	512	447	173	68	74	2,447	45	896	42	20	890
精神、行為和神經發展疾患	F01 - F99	13,929	4,496	2,613	2,060	1,382	491	294	53	87	92	25	41	1,474	25	173	≤15	≤15	608
失智	F01 - F03	724	354	79	104	30	10	14	≤6	≤6	≤6	0	0	76	≤6	11	0	0	35
酒精相關障礙症	F10	1,251	394	240	162	242	24	29	18	9	≤4	10	≤4	64	≤4	18	≤4	≤4	30
焦慮、解離、壓力相關、身體障礙 和其他非精神病的精神疾患	F40 - F48	579	188	93	129	66	22	17	≤5	7	≤5	0	0	38	≤5	6	0	0	8
神經系統疾病	G00 - G99	7,708	2,325	1,317	1,488	880	226	216	65	76	35	17	28	648	12	157	≤11	≤11	207
眼睛及其附屬器官的疾病	H00 - H59	1,987	595	324	313	273	66	40	19	25	22	≤6	≤6	188	≤6	68	≤6	0	37
耳與乳突疾病	H60 - H95	1,778	412	518	336	214	52	24	11	8	7	≤4	≤4	111	≤4	55	≤4	≤4	19
循環系統疾病	I00 - I99	53,081	16,234	9,915	10,328	6,356	1,407	1,483	668	639	243	71	103	3,002	100	937	30	37	1,528
呼吸系統疾病	J00 - J99	55,293	13,717	13,052	11,088	6,568	1,650	976	463	467	209	44	106	3,854	54	1,819	31	20	1,175
肺炎	J12 - J18	18,729	4,810	4,519	3,253	2,342	510	295	131	157	55	16	34	1,433	19	770	10	7	368
消化系統疾病	K00 - K95	40,424	11,701	7,121	7,968	5,101	977	1,231	705	553	203	86	71	2,681	56	795	36	16	1,123
酒精性肝病	K70	3,389	814	639	639	572	68	82	56	48	≤8	≤8	≤8	279	≤8	67	≤8	0	101
慢性肝炎及肝硬化	K73-K74	2,405	581	378	493	344	42	103	54	46	8	≤5	≤5	213	≤5	55	≤5	≤5	76
皮膚及皮下組織疾病	L00 - L99	9,911	2,671	2,000	1,847	1,275	293	188	112	124	35	9	30	803	9	279	13	11	212
肌肉骨骼系統及結締組織疾病	M00 - M99	15,412	4,644	2,629	3,088	1,893	503	336	296	159	67	29	25	1,027	30	319	23	9	335
生殖泌尿系統疾病	N00 - N99	28,407	8,538	5,021	5,635	3,727	714	782	377	335	145	53	66	1,615	43	534	20	16	786
妊娠、生產與產褥期	O00 - O9A	13,312	4,161	2,489	2,382	1,744	295	349	158	146	121	11	26	946	19	329	7	4	125
源於周產期的病況	P00 - P96	5,655	1,587	1,277	850	782	102	123	112	73	56	≤9	≤9	447	≤9	175	≤9	≤9	38
先天性畸形、變形與染色體異常	Q00 - Q99	1,712	561	320	304	258	22	41	16	19	12	0	≤5	100	9	32	≤5	0	13
症狀、徵候與臨床和實驗室的異常發現， 他處未歸類者	R00 - R99	15,132	4,451	2,882	2,879	1,767	331	328	193	159	86	23	23	1,299	23	305	4	3	376
傷害、中毒與其它外因造成的特定影響	S00 - T88	24,598	8,152	3,845	5,480	2,480	673	561	300	308	121	30	82	1,463	16	526	15	8	538
導致罹病或致死之外因	V00 - Y99	8,026	2,800	1,269	1,549	790	247	188	107	70	58	7	25	574	7	149	6	3	177
影響健康狀況及健康服務	Z00 - Z99	23,609	7,440	3,900	5,018	2,676	574	897	234	325	149	37	66	1,177	26	376	27	10	677
分類不詳		505	170	40	20	5	0	0	0	55	0	0	0	185	0	0	0	0	30

註：1.其他：族別未註記

2.為配合衛生福利部及符合個人資料保護法之規定，若遇原始統計資料（人數或筆數）過小，將對資料內最小值相加呈現，以免受保護資料因相互減贅或推導而得之。

附表 3-42 108 年原住民族住院醫療點數—族別及疾病別

單位：千點

疾病別	國際疾病傷害及死因分類標準第十版 ICD10-CM	合計	阿美族	泰雅族	排灣族	布農族	魯凱族	卑南族	鄒族	賽夏族	雅美族/達悟族	邵族	噶瑪蘭族	太魯閣族	撒奇萊雅族	賽德克族	拉阿魯哇族	卡那卡那富族	其他
總計		6,758,298	2,139,560	1,229,561	1,229,989	794,328	177,433	177,288	82,204	78,248	37,691	7,990	18,712	457,809	9,798	127,043	5,894	3,595	181,154
感染症及寄生蟲病	A00 - B99	423,983	121,191	65,362	80,959	68,249	13,575	12,036	8,472	4,147	2,161	97	1,796	26,413	79	9,655	274	317	9,198
結核病	A15 - A19	51,855	12,834	12,593	5,716	8,180	2,305	1,306	475	823	37	0	132	5,483	11	1,252	21	0	686
腫瘤	C00 - D49	695,090	250,423	108,051	133,998	68,553	13,471	24,210	7,106	5,518	4,777	938	3,158	38,614	880	8,518	726	745	25,401
血液和造血器官及涉及免疫機轉的疾患	D50 - D89	35,378	9,360	5,690	8,311	2,637	3,222	696	231	57	69	315	62	3,319	0	154	0	0	1,256
內分泌、營養和代謝疾病	E00 - E89	108,862	31,143	19,203	20,681	15,264	2,299	2,089	1,999	2,645	651	561	155	7,569	52	1,821	36	0	2,695
精神、行為和神經發展疾患	F01 - F99	329,830	104,326	66,214	45,814	28,208	7,586	7,099	1,107	2,606	2,556	479	1,062	43,620	703	3,499	456	23	14,474
失智	F01 - F03	11,074	6,754	829	1,022	338	0	74	0	0	0	0	0	1,485	0	213	0	0	360
酒精相關障礙症	F10	6,691	2,822	1,007	117	1,317	17	0	146	8	21	164	0	609	124	110	0	23	206
焦慮、解離、壓力相關、身體障礙和其他非精神病的精神疾患	F40 - F48	7,277	1,796	1,357	1,807	759	134	307	0	149	0	0	0	884	21	0	0	0	64
神經系統疾病	G00 - G99	103,438	36,930	17,717	24,239	8,981	1,887	3,098	469	1,516	509	200	149	5,557	133	1,022	58	0	973
眼睛及其附屬器官的疾病	H00 - H59	28,162	9,211	2,843	4,722	3,862	1,279	1,116	444	430	211	0	193	2,977	44	365	51	0	414
耳與乳突疾病	H60 - H95	20,312	4,764	5,895	4,992	1,818	404	188	115	37	82	0	24	1,470	28	291	0	17	188
循環系統疾病	I00 - I99	902,454	290,466	173,306	164,580	100,154	21,692	31,298	8,611	10,175	3,268	428	2,350	50,728	1,346	16,210	182	657	27,002
呼吸系統疾病	J00 - J99	1,131,508	305,418	268,496	204,878	128,825	35,315	20,195	6,692	13,921	3,223	618	2,732	78,327	1,676	25,084	1,057	403	34,650
肺炎	J12 - J18	432,462	120,772	92,643	76,039	47,786	13,968	7,464	2,832	4,355	903	317	996	38,990	420	13,094	453	187	11,245
消化系統疾病	K00 - K95	557,324	176,394	98,763	100,177	74,434	13,010	13,363	7,989	6,804	2,714	1,206	869	35,164	1,170	10,784	330	123	14,028
酒精性肝病	K70	46,951	13,106	8,852	8,578	7,407	778	1,018	738	321	95	173	0	3,324	0	656	86	0	1,819
慢性肝炎及肝硬化	K73-K74	25,328	6,110	8,206	2,323	5,033	456	484	301	459	23	0	0	1,089	87	415	49	0	293
皮膚及皮下組織疾病	L00 - L99	143,046	39,893	26,637	23,493	18,494	4,970	2,527	1,227	2,589	449	535	405	14,839	305	3,079	255	15	3,332
肌肉骨骼系統及結締組織疾病	M00 - M99	441,348	148,486	67,852	80,408	50,234	12,779	10,395	9,741	4,052	1,870	456	539	32,871	1,152	8,507	859	473	10,673
生殖泌尿系統疾病	N00 - N99	294,480	97,122	47,864	53,156	38,955	7,260	7,579	2,719	4,175	1,446	255	938	19,033	439	3,865	480	215	8,978
妊娠、生產與產褥期	O00 - O9A	269,136	85,246	52,348	47,979	34,179	5,285	7,010	2,725	3,454	2,141	294	646	18,783	404	5,661	156	68	2,758
源於周產期的病況	P00 - P96	106,415	27,369	18,800	17,289	13,295	6,848	1,333	2,544	541	4,448	111	213	7,951	220	4,737	236	0	480
先天性畸形、變形與染色體異常	Q00 - Q99	58,733	19,283	15,497	9,887	7,330	172	529	206	331	560	0	30	2,988	535	731	0	0	655
症狀、徵候與臨床和實驗室的異常發現，他處未歸類者	R00 - R99	67,861	20,254	13,838	12,269	9,380	2,379	2,261	838	305	469	132	7	3,319	85	1,416	0	17	892
傷害、中毒與其它外因造成的特定影響	S00 - T88	584,905	206,235	86,839	108,767	61,350	14,550	14,898	7,649	8,209	2,476	823	2,473	41,330	432	14,527	171	412	13,763
導致罹病或致死之外因	V00 - Y99	107	0	107	0	0	0	0	0	0	0	0	0	0	0	0	0	0	0
影響健康狀況及健康服務	Z00 - Z99	440,113	152,450	64,015	81,447	58,869	9,054	15,326	11,216	5,860	3,463	543	909	20,624	113	6,715	565	69	8,875
分類不詳		4,083	1,419	354	105	106	0	0	0	727	0	0	0	1,089	0	0	0	0	283

註：其他：族別未註記

附表 3-43 108 年原住民族出院者每次住院天數—族別及疾病別

單位：天

疾病別	國際疾病傷害及死因分類標準第十版 ICD10-CM	合計	阿美族	泰雅族	排灣族	布農族	魯凱族	卑南族	鄒族	賽夏族	雅美族/達悟族	邵族	噶瑪蘭族	太魯閣族	撒奇萊雅族	賽德克族	拉阿魯哇族	卡那卡那富族	其他
總計		7.2	7.5	7.1	6.8	6.9	7.5	7.2	6.6	7.2	6.7	7.5	8.0	8.3	9.1	5.6	7.9	9.1	8.6
感染症及寄生蟲病	A00 - B99	9.7	10.4	9.3	9.5	9.1	10.6	10.6	8.9	10.8	9.5	7.4	14.3	10.6	10.9	6.4	13.2	9.8	11.2
結核病	A15 - A19	16.0	16.1	17.5	14.0	14.1	19.6	21.4	7.0	29.2	7.5	2.0	30.0	16.4	2.0	12.1	4.0	0.0	15.9
腫瘤	C00 - D49	7.4	7.7	7.3	7.0	7.1	7.9	7.1	5.3	5.2	5.9	10.0	7.9	9.1	10.1	7.3	10.6	27.0	7.9
血液和造血器官及涉及免疫機轉的疾患	D50 - D89	7.9	8.3	7.4	7.7	7.6	8.4	7.0	7.8	6.9	6.7	9.7	7.1	9.4	8.8	6.6	15.2	5.8	8.8
內分泌、營養和代謝疾病	E00 - E89	7.6	7.9	7.7	7.1	7.3	7.9	7.6	6.9	8.0	6.6	6.8	7.1	8.9	8.3	5.9	8.9	6.2	9.1
精神、行為和神經發展疾患	F01 - F99	18.3	17.9	20.8	14.4	16.4	19.6	15.2	19.5	16.6	12.6	16.7	13.4	25.9	22.4	12.9	11.0	5.5	17.8
失智	F01 - F03	13.4	14.7	11.3	10.7	11.6	10.0	10.7	6.8	11.0	13.8	0.0	0.0	19.1	8.0	6.9	0.0	0.0	15.7
酒精相關障礙症	F10	12.9	15.2	12.2	7.9	14.3	4.4	10.4	12.1	10.5	8.0	14.1	5.7	21.0	28.0	5.1	3.0	7.0	8.2
焦慮、解離、壓力相關、身體障礙和其他非精神病的精神疾患	F40 - F48	13.4	14.4	11.3	12.4	16.0	6.3	18.1	40.5	22.3	4.0	0.0	0.0	15.2	4.0	5.8	0.0	0.0	8.8
神經系統疾病	G00 - G99	11.0	11.4	11.1	10.8	9.4	13.5	13.2	9.4	9.2	7.8	7.4	12.2	13.1	7.5	6.6	5.9	4.5	12.9
眼睛及其附屬器官的疾病	H00 - H59	5.7	5.3	6.5	4.6	5.7	4.6	6.0	5.0	3.4	5.5	5.0	3.0	7.9	10.0	3.3	4.0	0.0	14.8
耳與乳突疾病	H60 - H95	5.1	5.0	6.0	5.0	4.3	4.8	5.1	5.2	4.3	6.3	4.5	4.8	5.1	1.0	3.5	6.0	2.0	4.7
循環系統疾病	I00 - I99	8.7	9.1	9.0	7.7	8.4	8.4	8.9	7.0	8.2	7.5	6.4	8.2	10.1	8.3	8.1	10.5	11.5	9.5
呼吸系統疾病	J00 - J99	8.1	9.0	7.7	7.8	7.6	9.1	8.9	7.1	8.8	8.1	9.4	9.5	8.3	11.5	5.0	8.8	5.2	12.1
肺炎	J12 - J18	8.3	9.3	7.8	7.9	7.5	9.5	9.6	7.5	9.4	8.8	10.8	8.1	8.4	8.1	4.7	9.1	6.6	12.6
消化系統疾病	K00 - K95	7.8	8.2	7.5	7.0	7.9	7.3	7.7	6.5	7.2	7.7	8.1	9.4	8.8	20.3	7.6	9.0	4.5	8.7
酒精性肝病	K70	9.1	10.0	9.6	7.6	9.1	6.9	7.7	7.8	8.8	12.2	10.3	6.0	10.2	5.0	8.7	14.3	0.0	8.4
慢性肝炎及肝硬化	K73-K74	9.1	9.8	9.4	7.9	9.3	8.3	8.5	6.5	9.3	5.9	13.0	22.0	10.5	16.0	9.2	11.3	7.0	7.9
皮膚及皮下組織疾病	L00 - L99	9.8	10.4	9.0	9.5	9.5	9.7	8.6	8.3	11.9	10.1	11.0	10.6	10.8	10.1	7.6	17.1	9.8	13.2
肌肉骨骼系統及結締組織疾病	M00 - M99	8.5	8.5	8.3	7.9	8.6	8.8	8.1	7.3	11.3	10.1	4.2	10.8	10.7	7.6	9.4	9.7	7.1	9.1
生殖泌尿系統疾病	N00 - N99	8.0	8.3	8.2	7.4	7.7	8.2	7.5	7.2	8.7	8.2	7.8	13.1	8.8	8.6	7.0	9.7	9.9	9.4
妊娠、生產與產褥期	O00 - O9A	4.5	4.4	4.4	4.8	4.7	4.6	3.8	4.5	4.5	4.2	4.5	2.8	4.5	4.7	4.3	3.0	7.8	4.1
源於周產期的病況	P00 - P96	10.9	11.9	9.3	12.0	10.9	9.1	11.0	17.2	9.7	10.5	7.5	6.1	10.4	10.9	10.4	14.3	0.0	4.6
先天性畸形、變形與染色體異常	Q00 - Q99	8.8	7.5	9.1	11.1	9.7	6.5	7.0	3.8	6.7	9.5	0.0	1.0	7.3	30.6	7.6	13.5	0.0	10.5
症狀、徵候與臨床和實驗室的異常發現，他處未歸類者	R00 - R99	8.4	8.7	8.4	8.2	8.1	9.0	9.4	6.9	7.9	7.6	7.9	13.2	8.1	7.6	7.2	4.0	5.0	9.5
傷害、中毒與其它外因造成的特定影響	S00 - T88	8.3	8.6	7.8	7.6	8.2	7.6	9.6	7.3	8.1	7.1	10.4	10.4	10.0	6.4	9.8	4.0	11.5	8.4
導致罹病或致死之外因	V00 - Y99	5.9	6.1	5.6	5.4	5.7	5.6	5.5	4.4	5.0	5.5	4.7	12.4	7.5	3.7	5.2	5.5	3.7	6.8
影響健康狀況及健康服務	Z00 - Z99	5.7	5.7	5.8	5.4	5.4	5.8	5.2	5.3	5.4	4.6	6.7	6.8	7.5	6.0	6.2	6.0	5.3	6.3
分類不詳		20.8	9.3	25.5	20.0	36.0	0.0	0.0	0.0	17.0	0.0	0.0	0.0	8.0	0.0	0.0	0.0	0.0	108.0

註：其他：族別未註記

附表 3-44 108 年原住民族前十五大主要癌症住院人數—族別及疾病別

單位：人

疾病別	國際疾病 傷害及死 因分類標 準第十版 ICD10-CM	合計	阿美族	泰雅族	排灣族	布農族	魯凱族	卑南族	鄒族	賽夏族	雅美族/ 達悟族	邵族	噶瑪蘭 族	太魯閣 族	撒奇萊 雅族	賽德克 族	拉阿魯 哇族	卡那卡 那富族	其他
肝及肝內膽管惡性腫瘤	C22	385	147	59	77	32	14	12	≤7	≤7	≤7	0	≤7	12	≤7	9	0	0	11
氣管、支氣管和肺惡性腫瘤	C33-C34	384	103	60	68	42	10	20	8	≤6	≤6	0	≤6	36	0	12	0	0	14
唇、口腔及咽惡性腫瘤	C00-C14	384	141	57	86	33	≤6	10	9	≤6	7	0	0	10	≤6	≤6	0	0	16
其他、界定不明、續發性及未明示部位之惡性腫瘤	C73-C80	337	94	40	89	57	15	10	≤4	≤4	≤4	0	≤4	12	0	≤4	0	0	10
乳房惡性腫瘤	C50	335	147	43	63	32	0	≤10	≤10	≤10	≤10	≤10	≤10	11	0	≤10	0	0	≤10
結腸、直腸乙狀結腸連接處、直腸、肛門及肛管惡性 腫瘤	C18-C21	317	120	31	84	20	7	13	≤6	≤6	0	0	≤6	19	≤6	≤6	≤6	0	8
胃惡性腫瘤	C16	175	74	18	29	22	≤7	≤7	≤7	≤7	≤7	≤7	≤7	≤7	0	≤7	0	0	≤7
食道惡性腫瘤	C15	130	45	20	26	10	≤9	≤9	≤9	≤9	≤9	0	0	≤9	0	≤9	0	≤9	≤9
子宮體、子宮頸惡性腫瘤、未明示部位子宮惡性腫 瘤	C53-C55	121	59	11	17	8	≤5	6	≤5	≤5	0	0	0	≤5	0	≤5	0	0	12
攝護腺惡性腫瘤	C61	80	27	14	14	9	≤6	≤6	≤6	0	0	0	0	≤6	0	≤6	0	0	≤6
白血病	C91-C95	58	17	10	14	≤8	≤8	≤8	≤8	0	0	0	0	≤8	0	≤8	0	0	≤8
胰臟惡性腫瘤	C25	56	20	10	9	≤5	≤5	≤5	0	0	0	0	0	8	0	0	0	0	≤5
非何杰金（氏）淋巴瘤	C82-C85	56	22	10	13	≤8	≤8	0	≤8	0	0	≤8	0	≤8	≤8	0	0	0	≤8
膀胱惡性腫瘤	C67	48	22	8	10	≤5	≤5	0	≤5	0	0	0	0	0	0	≤5	0	0	0
其他女性生殖器官之惡性腫瘤	C51-C52, C56-C58	46	16	9	8	≤7	0	≤7	≤7	0	≤7	0	≤7	≤7	0	0	0	0	≤7

註：1. 以第一組疾病碼（主診斷碼）為罹病原因

2. 其他：族別未註記

3. 為配合衛生福利部及符合個人資料保護法之規定，若遇原始統計資料（人數或筆數）過小，將對資料內最小值相加呈現，以免受保護資料因相互減贖或推導而得之。

附表 3-45 108 年原住民族門診（不含急診）人數及人次—城鄉別及疾病別

疾病別	國際疾病傷害及死因分類標準第十版 ICD10-CM	人數						人次					
		合計	都會區	六都	非六都	平地原鄉	山地原鄉	合計	都會區	六都	非六都	平地原鄉	山地原鄉
總計		539,664	256,972	191,482	65,490	123,455	159,237	16,194,459	6,646,347	4,924,791	1,721,556	3,768,260	5,779,852
感染症及寄生蟲病	A00 - B99	123,172	56,682	41,539	15,143	24,831	41,659	392,251	159,025	115,842	43,183	82,776	150,450
結核病	A15 - A19	3,417	347	248	99	1,118	1,952	14,169	2,463	1,788	675	3,645	8,061
腫瘤	C00 - D49	33,913	15,796	11,724	4,072	8,314	9,803	242,538	96,818	72,012	24,806	67,666	78,054
血液和造血器官及涉及免疫機轉的疾患	D50 - D89	16,350	7,435	5,395	2,040	3,862	5,053	70,020	29,489	21,293	8,196	19,237	21,294
內分泌、營養和代謝疾病	E00 - E89	102,927	36,690	26,778	9,912	25,879	40,358	1,174,945	387,723	282,971	104,752	287,715	499,507
精神、行為和神經發展疾患	F01 - F99	57,311	26,180	19,366	6,814	13,105	18,026	489,965	246,409	184,287	62,122	110,293	133,263
失智	F01 - F03	2,974	624	450	174	1,320	1,030	24,019	5,244	3,674	1,570	11,216	7,559
酒精相關障礙症	F10	2,192	733	541	192	514	945	10,789	3,962	2,922	1,040	2,695	4,132
焦慮、解離、壓力相關、身體障礙和其他非精神病的精神疾患	F40 - F48	25,458	12,132	9,049	3,083	5,790	7,536	138,308	68,394	51,235	17,159	30,562	39,352
神經系統疾病	G00 - G99	74,425	31,800	23,555	8,245	18,102	24,523	377,311	153,554	112,201	41,353	97,010	126,747
眼睛及其附屬器官的疾病	H00 - H59	148,773	75,099	55,426	19,673	29,830	43,844	548,595	263,080	195,742	67,338	116,829	168,686
耳與乳突疾病	H60 - H95	62,292	29,774	22,495	7,279	14,056	18,462	179,926	81,333	61,032	20,301	42,444	56,149
循環系統疾病	I00 - I99	115,959	37,153	27,295	9,858	32,469	46,337	1,344,838	389,585	283,755	105,830	373,662	581,591
呼吸系統疾病	J00 - J99	412,248	200,059	148,415	51,644	88,164	124,025	3,199,687	1,555,715	1,160,243	395,472	632,090	1,011,882
肺炎	J12 - J18	30,894	13,354	9,697	3,657	6,212	11,328	77,098	32,555	23,648	8,907	15,360	29,183
消化系統疾病	K00 - K95	344,406	164,343	122,461	41,882	75,817	104,246	1,833,147	784,763	586,925	197,838	428,982	619,402
皮膚及皮下組織疾病	L00 - L99	202,597	91,671	67,157	24,514	44,408	66,518	792,701	347,968	255,459	92,509	181,944	262,789
肌肉骨骼系統及結締組織疾病	M00 - M99	214,969	84,321	62,272	22,049	53,938	76,710	1,920,209	584,544	427,464	157,080	509,146	826,519
生殖泌尿系統疾病	N00 - N99	121,958	58,336	43,295	15,041	27,286	36,336	693,614	309,893	229,695	80,198	164,954	218,767
妊娠、生產與產褥期	O00 - O9A	12,050	6,399	4,754	1,645	2,297	3,354	50,783	27,095	19,687	7,408	9,300	14,388
源於周產期的病況	P00 - P96	4,672	2,194	1,632	562	990	1,488	10,298	5,311	4,157	1,154	1,694	3,293
先天性畸形、變形與染色體異常	Q00 - Q99	5,195	2,813	2,143	670	924	1,458	23,803	12,209	9,408	2,801	4,801	6,793
症狀、徵候與臨床和實驗室的異常發現，他處未歸類者	R00 - R99	263,809	121,845	89,437	32,408	56,259	85,705	1,075,315	457,601	333,956	123,645	236,904	380,810
傷害、中毒與其它外因造成的特定影響	S00 - T88	191,548	84,996	64,142	20,854	43,467	63,085	710,775	300,377	228,004	72,373	162,928	247,470
導致罹病或致死之外因	V00 - Y99	7,509	2,845	1,966	879	1,725	2,939	16,482	6,217	4,401	1,816	3,741	6,524
影響健康狀況及健康服務	Z00 - Z99	200,189	76,982	56,290	20,692	44,985	78,222	641,362	247,412	182,657	64,755	139,830	254,120
分類不詳		74,606	35,655	27,139	8,516	17,814	21,137	405,894	200,226	153,600	46,626	94,314	111,354

附表 3-46 108 年原住民族門診（不含急診）醫療點數—城鄉別及疾病別

單位：千點

疾病別	國際疾病傷害及死 因分類標準第十版 ICD10-CM	合計	都會區	六都	非六都	平地原鄉	山地原鄉
總計		10,195,009	4,022,205	3,010,968	1,011,237	2,539,854	3,632,950
感染症及寄生蟲病	A00 - B99	489,870	177,119	131,203	45,917	116,034	196,717
結核病	A15 - A19	18,840	3,263	2,335	927	5,483	10,094
腫瘤	C00 - D49	905,469	341,547	251,960	89,587	262,985	300,937
血液和造血器官及涉及免疫機轉的疾患	D50 - D89	133,511	52,097	35,377	16,720	52,205	29,209
內分泌、營養和代謝疾病	E00 - E89	734,333	254,946	193,747	61,199	162,691	316,696
精神、行為和神經發展疾患	F01 - F99	399,822	196,678	149,883	46,795	96,628	106,515
失智	F01 - F03	27,589	5,532	4,108	1,424	13,029	9,028
酒精相關障礙症	F10	2,884	864	478	386	868	1,152
焦慮、解離、壓力相關、身體障礙 和其他非精神病的精神疾患	F40 - F48	49,820	25,055	18,734	6,321	11,453	13,313
神經系統疾病	G00 - G99	183,303	79,784	58,523	21,261	45,357	58,163
眼睛及其附屬器官的疾病	H00 - H59	230,758	95,267	70,894	24,372	55,965	79,527
耳與乳突疾病	H60 - H95	64,939	29,605	22,518	7,087	14,608	20,726
循環系統疾病	I00 - I99	821,103	241,595	178,805	62,790	241,019	338,490
呼吸系統疾病	J00 - J99	1,051,112	490,973	364,438	126,535	199,247	360,893
肺炎	J12 - J18	38,391	15,324	11,053	4,272	7,598	15,468
消化系統疾病	K00 - K95	1,125,409	526,592	399,453	127,139	253,916	344,900
皮膚及皮下組織疾病	L00 - L99	276,421	121,066	91,094	29,972	65,008	90,346
肌肉骨骼系統及結締組織疾病	M00 - M99	935,799	322,306	241,250	81,056	268,427	345,065
生殖泌尿系統疾病	N00 - N99	1,678,418	598,436	449,615	148,821	442,472	637,511
妊娠、生產與產褥期	O00 - O9A	27,358	14,943	11,099	3,844	5,191	7,224
源於周產期的病況	P00 - P96	9,171	4,602	3,704	898	1,566	3,002
先天性畸形、變形與染色體異常	Q00 - Q99	32,602	17,747	14,077	3,670	6,470	8,384
症狀、徵候與臨床和實驗室的異常發現，他處未歸類者	R00 - R99	341,759	145,261	106,508	38,753	79,342	117,157
傷害、中毒與其它外因造成的特定影響	S00 - T88	361,822	155,044	117,574	37,470	82,549	124,230
導致罹病或致死之外因	V00 - Y99	14	6	3	3	5	2
影響健康狀況及健康服務	Z00 - Z99	329,058	129,193	98,301	30,892	73,418	126,447
分類不詳		49,069	24,136	18,312	5,825	12,005	12,927

附表 3-47 108 年原住民族住院人數及人次—城鄉別及疾病別

疾病別	國際疾病 傷害及死 因分類標 準第十版 ICD10-CM	人數						人次					
		合計	都會區	六都	非六都	平地原鄉	山地原鄉	合計	都會區	六都	非六都	平地原鄉	山地原鄉
總計		68,962	26,228	18,724	7,504	15,887	26,847	421,111	135,610	96,425	39,185	108,036	177,465
感染症及寄生蟲病	A00 - B99	15,066	4,937	3,484	1,453	3,392	3,484	24,831	7,607	5,360	2,247	5,787	11,437
結核病	A15 - A19	571	129	97	32	125	97	897	196	145	51	202	499
腫瘤	C00 - D49	6,346	2,303	1,729	574	1,799	1,729	28,392	10,187	7,611	2,576	8,687	9,518
血液和造血器官及涉及免疫機轉的疾患	D50 - D89	6,377	2,087	1,451	636	1,700	1,451	9,557	2,958	2,023	935	2,622	3,977
內分泌、營養和代謝疾病	E00 - E89	20,614	6,773	4,808	1,965	4,720	4,808	37,852	11,591	8,243	3,348	9,000	17,261
精神、行為和神經發展疾患	F01 - F99	3,522	1,097	761	336	1,051	761	13,929	4,051	2,867	1,184	4,611	5,267
失智	F01 - F03	386	55	39	16	191	39	724	89	53	36	399	236
酒精相關障礙症	F10	786	225	159	66	187	159	1,251	382	279	103	337	532
焦慮、解離、壓力相關、身體障礙和其他非精神病的精神疾患	F40 - F48	378	148	105	43	94	105	579	246	183	63	150	183
神經系統疾病	G00 - G99	4,069	1,363	981	382	1,044	981	7,708	2,492	1,817	675	2,078	3,138
眼睛及其附屬器官的疾病	H00 - H59	1,165	362	246	116	326	246	1,987	604	419	185	601	782
耳與乳突疾病	H60 - H95	1,324	533	361	172	200	361	1,778	677	463	214	251	850
循環系統疾病	I00 - I99	21,126	5,718	4,164	1,554	6,027	4,164	53,081	13,951	10,192	3,759	15,593	23,537
呼吸系統疾病	J00 - J99	22,750	8,161	5,557	2,604	4,712	5,557	55,293	18,024	12,498	5,526	11,357	25,912
肺炎	J12 - J18	12,345	4,213	2,937	1,276	2,657	2,937	18,729	5,947	4,117	1,830	3,988	8,794
消化系統疾病	K00 - K95	18,066	6,079	4,187	1,892	4,451	4,187	40,424	12,035	8,208	3,827	10,791	17,598
皮膚及皮下組織疾病	L00 - L99	6,054	1,732	1,183	549	1,434	1,183	9,911	2,667	1,812	855	2,466	4,778
肌肉骨骼系統及結締組織疾病	M00 - M99	8,752	2,465	1,746	719	2,220	1,746	15,412	4,342	3,063	1,279	3,966	7,104
生殖泌尿系統疾病	N00 - N99	15,097	4,896	3,508	1,388	3,911	3,508	28,407	8,853	6,337	2,516	7,648	11,906
妊娠、生產與產褥期	O00 - O9A	7,116	3,839	2,880	959	1,208	2,880	13,312	6,534	4,785	1,749	2,507	4,271
源於周產期的病況	P00 - P96	2,319	1,053	749	304	435	749	5,655	2,703	1,957	746	942	2,010
先天性畸形、變形與染色體異常	Q00 - Q99	1,065	516	386	130	220	386	1,712	821	628	193	363	528
症狀、徵候與臨床和實驗室的異常發現，他處未歸類者	R00 - R99	10,247	3,271	2,319	952	2,581	2,319	15,132	4,754	3,362	1,392	3,890	6,488
傷害、中毒與其它外因造成的特定影響	S00 - T88	11,007	3,876	2,701	1,175	2,766	2,701	24,598	8,764	6,008	2,756	6,071	9,763
導致罹病或致死之外因	V00 - Y99	6,699	2,497	1,759	738	1,727	1,759	8,026	2,961	2,083	878	2,105	2,960
影響健康狀況及健康服務	Z00 - Z99	12,083	4,898	3,623	1,275	2,841	3,623	23,609	8,924	6,684	2,240	6,410	8,275
分類不詳		22	5	1	4	9	1	505	110	5	105	290	105

附表 3-48 108 年原住民族住院醫療點數及出院者每次住院天數—城鄉別及疾病別

單位：千點、天

疾病別	國際疾病 傷害及死 因分類標 準第十版 ICD10-CM	醫療費用						平均住院天數					
		合計	都會區	六都	非六都	平原原鄉	山地原鄉	合計	都會區	六都	非六都	平原原鄉	山地原鄉
總計		6,758,298	2,228,034	1,646,228	581,805	1,835,546	2,694,718	7.2	6.5	6.6	6.3	8.2	7.3
感染症及寄生蟲病	A00 - B99	423,983	109,979	117,647	196,358	26,541	83,438	9.7	8.8	9.2	7.9	11.2	9.6
結核病	A15 - A19	51,855	12,794	11,997	27,064	2,677	10,117	16.0	16.4	16.4	16.6	16.3	15.7
腫瘤	C00 - D49	695,090	239,971	217,980	237,139	59,703	180,268	7.4	6.8	6.7	7.1	7.9	7.6
血液和造血器官及涉及免疫機轉的疾患	D50 - D89	35,378	9,810	12,427	13,140	2,681	7,129	7.9	7.4	7.8	6.6	8.5	7.9
內分泌、營養和代謝疾病	E00 - E89	108,862	39,195	27,068	42,599	8,748	30,447	7.6	7.0	7.2	6.6	8.5	7.6
精神、行為和神經發展疾患	F01 - F99	329,830	95,798	110,417	123,615	33,667	62,131	18.3	17.1	15.7	20.2	19.4	18.6
失智	F01 - F03	11,074	1,056	7,281	2,737	938	118	13.4	10.5	10.2	11.5	15.2	11.8
酒精相關障礙症	F10	6,691	1,160	2,720	2,811	358	802	12.9	12.0	11.5	13.1	15.9	11.8
焦慮、解離、壓力相關、身體障礙 和其他非精神病的精神疾患	F40 - F48	7,277	2,962	1,470	2,845	808	2,155	13.4	14.5	14.2	15.1	13.5	12.1
神經系統疾病	G00 - G99	103,438	36,105	33,196	34,137	6,901	29,204	11.0	10.9	11.2	10.3	11.9	10.5
眼睛及其附屬器官的疾病	H00 - H59	28,162	8,953	8,770	10,439	2,213	6,740	5.7	5.6	5.7	5.2	5.8	5.9
耳與乳突疾病	H60 - H95	20,312	9,017	3,227	8,069	4,388	4,629	5.1	4.8	4.9	4.7	5.3	5.4
循環系統疾病	I00 - I99	902,454	264,381	257,209	380,864	65,136	199,244	8.7	8.5	8.7	8.0	9.2	8.4
呼吸系統疾病	J00 - J99	1,131,508	346,601	274,386	510,521	83,669	262,933	8.1	7.2	7.6	6.4	10.2	8.0
肺炎	J12 - J18	432,462	116,269	112,494	203,699	30,670	85,600	8.3	7.2	7.6	6.4	10.4	8.0
消化系統疾病	K00 - K95	557,324	180,473	148,030	228,820	48,865	131,608	7.8	6.9	7.1	6.5	8.6	7.9
皮膚及皮下組織疾病	L00 - L99	143,046	35,462	38,457	69,127	9,554	25,908	9.8	8.9	9.2	8.2	11.1	9.7
肌肉骨骼系統及結締組織疾病	M00 - M99	441,348	121,262	132,898	187,188	31,931	89,331	8.5	7.8	7.9	7.6	9.0	8.7
生殖泌尿系統疾病	N00 - N99	294,480	97,642	82,391	114,447	27,261	70,380	8.0	7.3	7.3	7.1	8.9	8.0
妊娠、生產與產褥期	O00 - O9A	269,136	138,969	48,481	81,687	35,595	103,374	4.5	4.5	4.5	4.5	4.3	4.6
源於周產期的病況	P00 - P96	106,415	48,032	14,199	44,184	10,214	37,819	10.9	11.2	10.7	12.6	9.9	11.0
先天性畸形、變形與染色體異常	Q00 - Q99	58,733	29,968	14,650	14,115	5,999	23,969	8.8	8.4	8.5	7.9	8.3	9.9
症狀、徵候與臨床和實驗室的異常發現， 他處未歸類者	R00 - R99	67,861	22,859	18,066	26,937	10,294	12,565	8.4	8.1	8.4	7.2	8.7	8.4
傷害、中毒與其它外因造成的特定影響	S00 - T88	584,905	205,807	162,996	216,102	56,282	149,525	8.3	7.6	7.8	7.2	9.4	8.2
導致罹病或致死之外因	V00 - Y99	107	107	0	0	0	107	5.9	5.1	5.1	4.9	7.1	5.9
影響健康狀況及健康服務	Z00 - Z99	440,113	184,786	108,988	146,339	50,326	134,460	5.7	5.4	5.3	5.7	5.7	6.0
分類不詳		4,083	1,118	1,879	1,086	1,093	25	20.8	8.3	3.0	9.2	31.7	22.4

陸、 附錄

一、 死因分類

(一)、主要死因分類

於民國97年（含）後之死因分類原則採「國際疾病傷害及死因分類標準第十版」（ICD-10），分類詳細說明請見衛生福利部統計處。

主要死因中文名稱	主要死因英文名稱	ICD-10 編碼
全死因	All causes of death	A00-Z99
腸道感染症	Intestinal infectious diseases	A00-A09
結核病	Tuberculosis	A15-A19
敗血症	Septicemia	A40-A41
病毒性肝炎	Viral hepatitis	B15-B19
人類免疫缺乏病毒疾病	Human immunodeficiency virus (HIV) disease	B20-B24
惡性腫瘤	Malignant neoplasms	C00-C97
原位與良性腫瘤（惡性腫瘤除外）	Remainder of neoplasms (excludes: malignant neoplasms)	D00-D48
貧血	Anaemias	D50-D64
糖尿病	Diabetes mellitus	E10-E14
血管性及未明示之癡呆症	Vascular and unspecified dementia	F01-F03
腦膜炎	Meningitis	G00, G03
椎骨肌肉萎縮及有關聯之症候群	Spinal muscular atrophy and related syndromes	G12
帕金森病	Parkinson's disease	G20-G21
阿茲海默病	Alzheimer's disease	G30
高血壓性疾病	Hypertensive diseases	I10-I15
心臟疾病（高血壓性疾病除外）	Diseases of heart (except hypertensive diseases)	I01-I02.0, I05-I09, I20-I25, I27, I30-I52
腦血管疾病	Cerebrovascular diseases	I60-I69
動脈粥樣硬化	Atherosclerosis	I70
主動脈瘤及剝離	Aortic aneurysm and dissection	I71
流行性感冒	Influenza	J10-J11
肺炎	Pneumonia	J12-J18
急性支氣管炎及急性細支氣管炎	Acute bronchitis and bronchiolitis	J20-J21
慢性下呼吸道疾病	Chronic lower respiratory diseases	J40-J47
塵肺症	Pneumoconioses	J60-J65
肇因於吸入外物之肺部病況（塵肺症及肺炎除外）	Lung diseases due to external agents (except Pneumoconiosis and Pneumonia)	J66, J68-J69
胃及十二指腸潰瘍	Peptic ulcer	K25-K28
疝氣及腸阻塞	Hernia and intestinal obstruction	K40-K46, K56
慢性肝病及肝硬化	Chronic liver disease and cirrhosis	K70, K73-K74
膽結石及其他膽囊疾患	Cholelithiasis and other disorders of gallbladder	K80-K82
皮膚及皮下組織疾病	Diseases of the skin and subcutaneous tissue	L00-L99
肌肉骨骼系統及結締組織之疾病	Diseases of the musculoskeletal system and connective tissue	M00-M99
腎炎、腎病症候群及腎病變	Nephritis, nephrotic syndrome and nephrosis	N00-N07, N17-N19, N25-N27

妊娠（懷孕）、生產及產褥期	Pregnancy,childbirth and the puerperium	O00-O99
源於周產期的特定病況	Certain conditions originating in the perinatal period	P00-P96
先天性畸形變形及染色體異常	Congenital malformations, deformations and chromosomal abnormalities	Q00-Q99
衰老/老邁	Senility	R54
嬰兒猝死症候群（SIDS）	Sudden infant death syndrome	R95
事故傷害	Accidents	V01-X59, Y85-Y86
蓄意自我傷害（自殺）	Suicide	X60-X84, Y87.0
加害（他殺）	Homicide	X85-Y09, Y87.1

(二)、主要癌症死因分類

民國97年(含)以後之死因分類採「國際疾病傷害及死因分類標準第十版」(ICD-10)。

主要癌症死因中文名稱	主要癌症死因英文名稱	ICD-10 編碼
全癌症死因	All cancer causes of death	C00-C97
口腔癌	Cancer of oral cavity	C00-C06,C09-C10,C12-C14
主唾液腺癌	Cancer of major salivary glands	C07-C08
鼻咽癌	Cancer of nasopharynx	C11
食道癌	Cancer of esophagus	C15
胃癌	Cancer of stomach	C16
小腸癌	Cancer of small intestine	C17
結腸、直腸和肛門癌	Cancers of colon,rectum and anus	C18-C21
肝和肝內膽管癌	Cancers of liver and intrahepaticbileducts	C22
膽囊和其他膽道癌	Cancers of gallbladder and other parts of biliary tract	C23-C24
胰臟癌	Cancer of pancreas	C25
鼻腔、中耳和副鼻竇癌	Cancers of salcavity,middle ear and accessory sinuses	C30-C31
喉癌	Cancer of larynx	C32
氣管、支氣管和肺癌	Cancers of trachea,bronchus and lung	C33-C34
胸腺癌	Cancer of thymus	C37
心臟、縱隔和胸(肋)膜癌	Cancers of heart,mediastinum and pleura	C38
骨和關節軟骨癌	Cancers of bone and articular cartilage	C40-C41
黑色素瘤和其他皮膚癌	Melanoma and other cancers of skin	C43-C44
間皮和軟組織癌	Cancers of mesothelial and soft tissue	C45-C49
女性乳癌	Female breast cancer	C50
子宮頸及部位未明示子宮癌	Cancers of cervix uteri and uterus,part unspecified	C53,C55
子宮體癌	Cancer of corpusuteri	C54
卵巢癌	Cancer of ovary	C56
男性生殖器官癌(攝護腺除外)	Cancers of male genital organs,except prostate	C60,C62,C63
前列腺(攝護腺)癌	Cancer of prostate	C61
腎臟癌	Cancer of kidney	C64-C65
膀胱癌	Cancer of bladder	C67
腦膜及中樞神經系統其他部份癌(腦除外)	Cancers of meninges and other parts of central nervous system,except brain	C70,C72
腦癌	Cancer of brain	C71
甲狀腺癌	Cancer of thyroid gland	C73
何杰金氏症	Hodgkin'sdisease	C81
非何杰金氏淋巴瘤	Non-Hodgkin'slymphoma	C82-C85
白血病	Leukaemia	C91-C95

(三)、事故傷害死因分類

ICD10 中文名稱	ICD10 編碼
事故傷害	V01-X59,Y85-Y86
運輸意外事故	V01-V99,Y85
機動車交通事故	V02-V04,V09.0,V09.2,V12-V14, V19.0-V19.2,V19.4-V19.6, V20-V79,V80.3-V80.5,V81.0-V81.1,V82.0-V82.1,V83-V86, V87.0-V87.8,V88.0-V88.8,V89.0,V89.2
毒害物質(所致)的意外中毒及暴露	X40-X49
跌(摔)倒(落)	W00-W19
暴露於煙(烟)霧、火災和火焰	X00-X09
意外溺死和淹沒	W65-W74

(四)、自殺死因分類

ICD10 中文名稱	ICD10 編碼
蓄意自我傷害(自殺)	X60-X84,Y87.0
以固體或液體物質	X61-X62,X64-X65,X68-X69
以氣體及蒸汽	X66-X67
吊死、勒死及窒息	X70
溺水	X71
鎗砲及爆炸物	X74-X75
切穿工具	X88
由高處跳下	X80

二、 指標定義與資料處理原則

(一)、 人口統計

1. 原住民人口：當年戶籍檔人口及死亡人口加總。年報內所提及之區域別及城鄉別資料皆為戶籍資料。
2. 年中人口數：係指一年之平均人口數，一般以7月1日人口數為年中人口。但若無此項資料，則採估計數，即利用前一年人口數加上該年底人口數除以2，若有小數點採四捨五入的進位方式。
2. 性別比：指男性對女性人數之比值，即（男性÷女性）
3. 人口結構比：呈現在當年資料中，每年齡層人數之比例。每年總人口數計算每年齡層人數所佔之百分比
4. 人口年增率：呈現在當年人口數與上年度變化之百分比。年增率= $[(\text{當年人口數}-\text{前一年人口數})\div\text{前一年人口數}]\times 100\%$
5. 粗出生率：一年內每1,000位年中人口的平均活產數，其公式為，粗出生率= $(\text{一年內活產總數}\div\text{年中人口數})\times 1,000$
6. 一般生育率：係指當年出生數與年中育齡婦女數的比率。
7. 總生育率：育齡婦女總生育率係指一個假設世代的育齡婦女按照目前的年齡層別生育水準，在無死亡的情況下，渡過其生育年齡期間以後，一生所生育的嬰兒數或生育率；為單一年齡別生育率之總和或為育齡婦女五歲年齡組層生育率加總後乘五而得。
8. 扶老比：扶老比= $(65\text{歲以上人口}) / (15-64\text{歲人口}) * 100$ ，即每100個工作年齡人口（15-64歲人口）所需扶養老年人口數（65歲以上人口）。
9. 扶幼比：扶幼比= $(0-14\text{歲人口}) / (15-64\text{歲人口}) * 100$ ，每100個工作年齡人口（15-64歲人口）所需扶養幼年人口數（0-14歲人口）。
10. 扶養比：扶養比= $(0-14\text{歲人口}+65\text{歲以上人口}) / (15-64\text{歲年底人口}) * 100$ ，即每100個工作年齡人口（15-64歲人口）所需扶養依賴人口數（0-14歲 及65歲以上人口）。
11. 老化指數：老化指數= $(65\text{歲以上人口}) / (0-14\text{歲人口}) * 100$ ，即每100個幼年人口數（0-14歲人口）所當老年人口數（65歲以上人口）。

(二)、 死因統計

1. 死亡人數：原住民死亡檔登記人口數。
2. 每十萬人口死亡率：每十萬人口中死亡人口比率。死亡率= $(\text{觀察族群總死亡人數}\div\text{觀察族群年中人口數})\times 100,000$ 。
3. 嬰兒死亡率：嬰兒死亡數÷活產嬰兒數×1,000。
4. 孕產婦死亡率：孕產婦死亡數÷活產孕婦數 ×100,000。
5. 標準化死亡率：亦稱直接標準化。要比較兩地死亡率時，因死亡率易受年齡結構影響，所以為了得到較合理的結果，就假設兩地的人口年齡結構相同。在本年報中所使用的標準人口為世界衛生組織所公告之西元2000年世界人口。標準化死亡率=標準人口各年齡層之加權數×觀察族群各年齡層死亡率。

6. 標準化死亡率年增率：
標準化死亡率年增率=〔(當年標準化死亡率-前一年標準化死亡率)÷前一年標準化死亡率〕×100%。
7. 死亡人數結構比：死亡人數結構比=(特定疾病死亡人數÷總死亡人數)×100%。
8. 死亡年齡中位數：所謂死亡年齡中位數表示有一半死亡者之死亡年齡比其中位數大，而另外一半死亡者之死亡年齡比其中位數小。
9. 平均死亡年齡：死亡者其死亡當時之年齡平均值。平均死亡年齡=〔 Σ (特定疾病死亡者之死亡年齡)〕÷總死亡人數。
10. 潛在生命年數損失： Σ (70-死亡時之年齡)。
11. 平均生命年數損失：潛在生命年數損失/死亡人數。

(三)、全民健康保險統計

1. 就診率：就診率=當年曾就醫人數÷年中人口數×100%
2. 平均就醫次數：平均就醫次數=就醫總件數÷當年曾就醫人數
3. 平均就醫費用(點數)：平均就醫費用(點數)=就醫總費用(點數)÷就醫總件數
4. 件數：係以主要疾病碼為主，所計算出的件數。國際疾病碼係採健保欄位中國際疾病分類號為罹病原因，即門診檔中有三組疾病分類號、住院檔有五組診斷代碼，但於計算醫療費用與就診件數時，則以第一組疾病碼(主診斷碼)為罹病原因。
5. 人次：直接將所有的資料計算，主、次診斷碼皆計算為一人次。
6. 人數：以身分證字號為歸戶，鍵值計算而成。
7. 兒童預防保健服務利用率
醫令代碼11-19，71-79。
分子：原住民族未滿7歲兒童當年度接受兒童預防保健人次。
分母：原住民族年中人口數推估〔0歲人口數×3次+1歲人口數×2次+2歲人口數×1次+(3歲+4歲+5歲+6歲人口數)÷4×1次〕。
8. 孕婦產前檢查目標完成率
醫令代碼41-60。
分子：原住民族活產孕婦該年及前一年產檢人次。
分母：原住民族該年活產孕婦人數×補助10次。
活產孕婦定義：當年度出生通報檔註記為活產之產婦
至少1次利用率=(至少產檢1次活產孕婦人數/當年活產孕婦人數)*100%
至少4次利用率=(至少產檢4次活產孕婦人數/當年活產孕婦人數)*100%
至少8次利用率=(至少產檢8次活產孕婦人數/當年活產孕婦人數)*100%
9. 子宮頸抹片檢查服務利用率
醫令代碼31，35，37。
分子：當年及前後一年度30-69歲原住民族婦女接受抹片人數。
分母：中間年之30-69歲原住民族婦女人口數為分母。
補充說明：自108年起，子宮頸抹片全國資料更改為3年內曾接受篩檢人數。例如：108

年篩檢人數，則為 106-108 年 3 年內 30-69 歲曾接受篩檢人數（係一個人不論接受過幾次抹片檢查，均只能算一人）。

10. 婦女乳房攝影檢查利用率

醫令代碼 91。

分子：當年度及前一年內，45 至 69 歲原住民族婦女接受乳房攝影的人數。

分母：前一年度 45 至 69 歲原住民族婦女年中人口數

11. 定量免疫法糞便潛血檢查服務利用率

醫令代碼 85。

分子：當年度及前一年內，50 至 69 歲原住民族接受定量免疫法糞便潛血檢查人數。

分母：前一年度 50 至 69 歲原住民族年中人口數。

12. 兒童牙齒塗氟服務利用率

醫令代碼 81，87，88，89。

分子：當年度 0 至 6 歲兒童接受塗氟人數。

分母：當年度 0 至 6 歲原住民族兒童年底人口數。

13. 成人預防保健服務利用率

醫令代碼 21，22，25，27，21+L1001C，25+L1001C，27+L1001C。

分子：當年度 40 歲以上原住民族成人預防保健服務件數。

分母：當年度（原住民族 40 至 55 歲年中人口數×1/3）+（原住民族 55 歲以上年中人口數×1）。

14. 口腔黏膜服務利用人數

醫令代碼 95、97。

分子：當年度 30 歲以上嚼檳榔或吸菸及 18 歲以上至未滿 30 歲嚼檳榔原住民口腔黏膜服務利用人數。

分母：無原住民嚼檳榔或吸菸人數。

（四）、社會福利

1. 兒少福利-早期療育通報人數

a. 部分資料為暫存狀態之資料，因內容不完整，需刪除。

b. 以 ID 與原住民戶籍檔、出生登記檔進行串聯

c. 以 ID 及通報日期排序，歸人處理，取最新一筆資料 ID。

d. 年齡計算以出生登記檔及戶籍檔為主。

2. 兒少福利-發展遲緩兒童遲緩類別及相關證明

a. 計算疑似發展遲緩、發展遲緩類別（人數）；其中，同一名兒童可能具有兩種以上之發展遲緩類別。

b. 計算「確診為發展遲緩」、「發展遲緩證明」、「身心障礙證明」與「重大傷病證明」人數；其中，確診為發展遲緩之定義為有符合「有發展遲緩證明」或「有身心障礙證明」其中一項即為之。

3. 兒少福利-發展遲緩兒童通報時療育、安置/收托狀態

- a. 計算「療育服務類型（人數）」；其中，同一個案可能選擇兩種以上之療育服務類型，亦即可複選。
 - b. 計算「安置/收托（人數）」；其中，以「安置/收托」（isarrange=1）或「安置/收托類別（arrange_type）」有數值者，定義為有安置/收托。
4. 兒少福利-早期療育結案表
- a. 分析「結案原因」、「結案後追蹤」。
 - b. 以 ID 歸人後計算。
 - c. 因計算當年度結案人數，不須與通報表（CE100）做串聯。
5. 身心障礙
- a. 資料檢核：刪除整筆相同的資料。
 - b. 利用原住民族戶籍檔及死亡檔，以 ID 篩選出原住民族身心資料。
 - c. 計算各所需欄位人數。
6. 家庭暴力（及性侵害）通報明細檔
- a. 資料檢核：刪除整筆相同的資料。
 - b. 分別計算資料內被害人與相對人之 ID 缺失比例。
 - c. 選出原住民族被害人資料：利用原住民族戶籍檔及死亡檔，以 ID 篩選家暴被害人，以此計算被害人之年齡、性別（取自戶籍檔）、教育程度、職業別、障礙別等。
 - d. 選出原住民族相對人資料：以原住民族戶籍檔及死亡檔，以 ID 篩選家暴相對人，以此計算相對人之年齡、性別（取自戶籍檔）、教育程度、職業別、障礙別等。
 - e. 家庭暴力（及性侵害）之通報件數：「被害人」+「相對人」後，刪除整筆相同（重複）的資料。

三、世界衛生組織 2000 年世界標準人口

單位：人

年齡層別	人數	年齡層別	人數
0 歲	1,800	45-49 歲	6,000
1-4 歲	7,000	50-54 歲	5,400
5-9 歲	8,700	55-59 歲	4,600
10-14 歲	8,600	60-64 歲	3,700
15-19 歲	8,500	65-69 歲	3,000
20-24 歲	8,200	70-74 歲	2,200
25-29 歲	7,900	75-79 歲	1,500
30-34 歲	7,600	80-84 歲	900
35-39 歲	7,200	85 歲以上	600
40-44 歲	6,600		
人口合計			100,000

四、臺閩地區區域分類

分類名稱	各地區所包含縣市
北部區域	新北市、臺北市、基隆市、新竹市、宜蘭縣、桃園市、新竹縣
中部區域	臺中市、苗栗縣、彰化縣、南投縣、雲林縣
南部區域	臺南市、高雄市、嘉義市、嘉義縣、屏東縣、澎湖縣
東部區域	臺東縣、花蓮縣
福建省	金門縣、連江縣

五、臺灣原住民族地區一覽表

縣市別	山地原鄉 (30)	平地原鄉 (25)
新北市	烏來區	
宜蘭縣	大同鄉、南澳鄉	
桃園市	復興區	
新竹縣	五峰鄉、尖石鄉	關西鎮
苗栗縣	泰安鄉	獅潭鄉、南庄鄉
臺中市	和平區	
南投縣	信義鄉、仁愛鄉	魚池鄉
嘉義縣	阿里山鄉	
高雄市	茂林區、那瑪夏區、桃源區	
屏東縣	三地門鄉、霧臺鄉、瑪家鄉、泰武鄉、來義鄉、春日鄉、獅子鄉、牡丹鄉	滿州鄉
花蓮縣	秀林鄉、萬榮鄉、卓溪鄉	花蓮市、鳳林鎮、玉里鎮、新城鄉、吉安鄉、壽豐鄉、光復鄉、豐濱鄉、瑞穗鄉、富里鄉
臺東縣	延平鄉、海端鄉、達仁鄉、金峰鄉、蘭嶼鄉	台東市、成功鎮、關山鎮、卑南鄉、大武鄉、太麻里鄉、東河鄉、長濱鄉、鹿野鄉、池上鄉