

# 107 年原住民族人口及健康統計年報

委託單位：原住民族委員會

執行單位：國家衛生研究院

民國一一一年一月版

## 序

為掌握全國原住民族的健康狀況，供辦理原住民族衛生政策之擬訂參據，本會自出版第一本民國 90 年年報迄今已累計出版 18 年的年報，此次委託國家衛生研究院製作 107-108 年原住民族人口及健康統計年報。近年國人健康意識抬頭，逐漸重視慢性疾病、肥胖等問題，本年報確實提供予產、官、學各界瞭解原住民族健康各項數據重要參考依據。

本年報係人口、死因、健康保險、社會福利、國際比較等章節等資料整理與分析，主要內容分成「提要分析」、「社會福利專章」、「國際比較」三大部分，第一部分為「提要分析」包括針對人口分析、死因統計、全民健保醫療統計概況等分項進行敘述；第二部分為「社會福利統計專章」包括整體原住民族兒少福利、身心障礙、老人服務、婦女福利、國民年金、全民健保及團體意外保險、以及社會福利工作人員統計等；第三部分為「國際比較」，含括美國、加拿大、澳洲與紐西蘭等國家，進行人口、生育率、平均餘命、及死亡等四類指標資料蒐集，與國際原住民族統計數據比較。

最後，本年報得以順利出版，特別要感謝審查委員黃蔚綱委員、洪百薰委員、章順仁委員，及劉訓蓉委員等多位前輩先進的鼎力支持及提供寶貴意見；衛生福利部統計處、國健署、保護司及社家署等提供各項健康資料檔、社會福利相關資料及諮詢。期望本年報除提供各界運用之外，也期能提供各部門於規劃原住民族健康促進活動與衛生福利措施時的參考依據及施政著力方向，以共同為原住民族

「健康生活化，生活健康化」之願景邁進。

原住民族委員會

主任委員

夷得·拔路兒  
Iyand·Parod

謹誌

## 凡 例

- 一、 本年報係根據原住民族委員會（以下簡稱本會）之原住民族社會安全發展第1及2期四年計畫暨統計法及其施行細則相關規定編製。
- 二、 本年報資料係以臺閩地區為區域範圍。包括臺灣地區20個縣市，加上福建省金門縣與連江縣等，共計22個縣市之都會區、平地原鄉及山地原鄉的所有原住民族。
- 三、 本年報所稱之「原住民族」係指內政部戶政司提供本會之登記資料註記原住民族身分者；「非原住民族」指去除全國具有原住民身分者後之全國所有一般國民。
- 四、 本年報所稱之「城鄉別」係指山地原鄉、平地原鄉與都會區（即非原住民族地區鄉、鎮、市、區），詳附錄五「台灣原住民地區一覽表」。
- 五、 本年報由本會提供原住民族戶籍檔、出生檔、及死亡檔，交由財團法人國家衛生研究院於衛生福利部統計處資料科學中心進行串檔分析。配合內政部之資料整理統計程序，原住民族出生檔按事件發生日期列表，以當年一月一日至次年三月三十一日期間所受理登記，而在當年十二個月內所發生之事件為統計範圍；戶籍檔及死亡檔均以當年十二月三十一日為資料標準日，而在當年十二個月內所發生之事件為統計範圍。
- 六、 自90年邵族與鄒族分開並正式成為原住民族之一後，原住民族正名運動紛紛興起。噶瑪蘭族、撒奇萊雅族於清領時期，在原漢衝突中，為免於被滅族，隱入阿美族，分別於91年及96年正名；太魯閣族、賽德克族，分別於93年及96年自泰雅族分裂，自成一族；拉阿魯哇族與卡那卡那富族，則因語言上的差異，於103年正式由鄒族分族。原住民族迄今共計16族，歷年來各族正名時間不一，加上人數少的族群變動相對較大，數據較不穩定；族群成立之後，亦需時間進行戶籍變更及登記。但為提供原住民族每個族群的人口與健康圖像，本年報乃將範圍從數據較為穩定的4大族群擴大為16族，惟統計數據於族群正名成立之初易受波動，於政策解讀上，建議避免過度解釋。
- 七、 本年報數字係採用電子計算機處理，由於尾數四捨五入關係，總數與細數之間，容或未能完全吻合；本期所載歷年數字若經查證與前期不同者經修正後，應以本期為準。
- 八、 為配合衛生福利部及符合個人資料保護法之規定，若遇原始統計資料（人數或筆數）過小，進行必要之數值合併或刪除。



## 目錄

壹、綜合摘要.....	1
一、人口統計.....	1
二、死因統計.....	2
三、全民健保醫療統計.....	3
貳、提要分析.....	5
一、人口統計.....	5
(一)、人口概況.....	5
(二)、人口變動趨勢.....	12
(三)、人口結構分析.....	17
(四)、人口特性分析.....	22
(五)、平均餘命.....	31
(六)、出生統計.....	35
二、死因統計.....	37
(一)、主要死因概況分析.....	37
(二)、主要癌症死因分析.....	51
(三)、年度趨勢比較.....	56
(四)、新生兒、嬰兒及孕產婦死因分析.....	70
(五)、兒童及少年死因分析.....	71
(六)、自殺.....	75
(七)、事故傷害.....	79
(八)、70歲以下人口平均生命年數損失.....	81
三、全民健康保險醫療統計.....	83
(一)、全民健康保險醫療統計概況(門急住診合計).....	83
(二)、門診(不含急診)醫療統計概況.....	93
(三)、住院醫療統計概況.....	110
(四)、急診醫療統計概況.....	120
(五)、預防保健.....	130
參、社會福利統計專章.....	133
一、兒少福利.....	134
(一)、發展遲緩兒童早期療育服務個案通報概況.....	134
二、身心障礙.....	139
三、老人服務.....	151
(一)、列冊需關懷獨居老人人數.....	151
(二)、中低收入老人生活津貼.....	152
(三)、中低收入老人特別照顧津貼.....	153

四、家庭暨婦女福利專章.....	154
(一)、原住民家庭福利服務.....	154
(二)、特殊境遇統計.....	158
(三)、保護服務.....	172
五、國民年金、全民健保及團體意外保險統計 .....	197
(一)、國民年金.....	197
(二)、原住民團體意外保險摘要 .....	201
(三)、原住民全民健康保險辦理摘要 .....	202
六、社會福利工作人員.....	203
肆、國際比較.....	207
伍、附表.....	212
一、人口統計附表 .....	212
二、死因統計附表 .....	237
三、全民健康保險醫療統計附表 .....	279
陸、附錄.....	313
一、死因分類 .....	313
(一)、主要死因分類.....	313
(二)、主要癌症死因分類.....	315
(三)、事故傷害死因分類.....	316
(四)、自殺死因分類.....	316
二、指標定義與資料處理原則 .....	316
(一)、人口統計 .....	316
(二)、死因統計 .....	317
(三)、全民健康保險統計 .....	318
(四)、社會福利 .....	319
三、世界衛生組織 2000 年世界標準人口 .....	321
四、臺閩地區區域分類 .....	321
五、臺灣原住民族地區一覽表 .....	322

## 表目錄

表 1-1	98-107 年原住民族與非原住民族人口概況—性別.....	6
表 1-2	107 年原住民族人口概況—性別及族別.....	7
表 1-3	107 年原住民族人口概況—年齡層別及族別.....	8
表 1-4	107 年原住民族 15 歲以上人口概況—婚姻狀況別及族別.....	9
表 1-5	107 年原住民族人口概況—性別及區域別.....	10
表 1-6	107 年原住民族人口概況—縣市別.....	10
表 1-7	107 年原住民族人口概況—城鄉別及族別.....	11
表 1-8	107 年原住民族與非原住民族人口結構分析—性別及年齡層別.....	19
表 1-9	107 年原住民族與非原住民族人口結構分析—城鄉別及年齡層別.....	19
表 1-10	107 年原住民族與非原住民族 15 歲以上人口結構分析—年齡層別及婚姻狀況別.....	20
表 1-11	98 年與 107 年原住民族人口特性分析—年齡層別及族別.....	23
表 1-12	98-107 年原住民族與非原住民族扶養指標變化.....	24
表 1-13	98 年與 107 年原住民族與非原住民族扶養指標變化—城鄉別.....	26
表 1-14	99 年與 107 年原住民族人口比例分析—城鄉別及族別.....	27
表 1-15	99 年與 107 年原住民族性別比分析—城鄉別及族別.....	30
表 1-16	98-107 年原住民族與全國 0 歲、55 歲及 65 歲平均餘命—性別.....	32
表 1-17	98-107 年原住民族山地原鄉與平地原鄉 0 歲、55 歲及 65 歲平均餘命—性別...34	34
表 1-18	107 年原住民族出生統計—城鄉別.....	36
表 2-1	107 年原住民族死亡統計指標—性別及城鄉別.....	37
表 2-2	107 年原住民族主要死因統計指標.....	39
表 2-3	106 年與 107 年原住民族主要死因統計指標之概況分析.....	41
表 2-4	107 年男性原住民族主要死因統計指標.....	43
表 2-5	107 年女性原住民族主要死因統計指標.....	43
表 2-6	107 年原住民族與全國主要死因之標準化死亡率—性別.....	44
表 2-7	107 年原住民族主要死因統計指標—族別.....	46
表 2-8	107 年原住民族主要死因之標準化死亡率—城鄉別.....	48
表 2-9	107 年原住民族主要死因統計指標—性別及區域別.....	49
表 2-10	107 年原住民族主要死因標準化死亡率年增率—區域別.....	50
表 2-11	107 年原住民族主要癌症死因統計指標.....	51
表 2-12	107 年男性原住民族主要癌症死因統計指標.....	52
表 2-13	107 年女性原住民族主要癌症死因統計指標.....	52
表 2-14	106 年與 107 年原住民族主要癌症死亡年齡中位數比較—性別.....	55
表 2-15	106 年與 107 年原住民族主要癌症標準化死亡率比較—性別.....	55
表 2-16	97-107 年原住民族主要死因平均死亡年齡比較.....	58

表 2-17	97-107 年原住民族主要死因死亡年齡中位數比較.....	58
表 2-18	107 年原住民族與全國兒少分齡死亡率—年齡層別 .....	71
表 2-19	107 年原住民族 1-5 歲兒童主要死因統計.....	71
表 2-20	107 年原住民族 6-11 歲兒童主要死因統計.....	72
表 2-21	107 年原住民族 12-17 歲兒童主要死因統計.....	73
表 2-22	107 年原住民族 1-17 歲死亡人數及死亡率—年齡層別及城鄉別.....	74
表 2-23	107 年原住民族 1-17 歲死亡人數及死亡率—年齡層別及區域別.....	74
表 2-24	107 年原住民族自殺死亡人數及死亡率—性別及城鄉別 .....	77
表 2-25	107 年原住民族自殺死亡人數及死亡率—性別及區域別 .....	78
表 2-26	107 年原住民族自殺死因結構—性別 .....	78
表 2-27	107 年原住民族事故傷害死亡統計指標—性別 .....	80
表 2-28	97 年與 107 年 70 歲以下原住民族之十大死因平均生命年數損失—性別 .....	82
表 3-1	98-107 年原住民族與全國健保就醫概況.....	83
表 3-2	98-107 年原住民族健保就醫指標—性別.....	84
表 3-3	107 年原住民族健保就醫指標—就診別 .....	85
表 3-4	107 年原住民族健保醫療就診率概況—性別及疾病別 .....	86
表 3-4-1	107 年原住民族健保醫療腫瘤就診率概況—性別及疾病別.....	87
表 3-5	107 年原住民族健保就醫指標—性別及城鄉別 .....	89
表 3-6	107 年原住民族健保就醫指標—性別及區域別 .....	90
表 3-7	107 年原住民族健保就醫指標—性別及族別 .....	91
表 3-8	98-107 年原住民族健保門診（不含急診）就醫概況—性別.....	93
表 3-9	98-107 年原住民族健保門診（不含急診）就醫指標—性別.....	93
表 3-10	107 年原住民族健保門診（不含急診）件數—性別及疾病別 .....	95
表 3-10-1	107 年原住民族健保門診（不含急診）腫瘤件數—性別及疾病別.....	96
表 3-11	107 年原住民族健保門診（不含急診）就醫指標—性別及城鄉別 .....	99
表 3-12	107 年原住民族健保門診（不含急診）就醫概況—性別及區域別 .....	100
表 3-13	107 年原住民族健保門診（不含急診）就醫指標—性別及族別 .....	101
表 3-14	107 年原住民族門診（不含急診）健保醫療就醫指標—年齡層別、城鄉別、區域別及族別 .....	103
表 3-15	107 年原住民族健保西醫門診（不含急診）件數—性別及疾病別 .....	104
表 3-15-1	107 年原住民族健保西醫門診（不含急診）腫瘤件數—性別及疾病別.....	105
表 3-16	107 年原住民族健保中醫門診件數—性別及疾病別 .....	107
表 3-16-1	107 年原住民族健保中醫門診腫瘤件數—性別及疾病別.....	108
表 3-17	107 年原住民族健保牙醫門診件數—性別及疾病別 .....	109
表 3-18	98-107 年原住民族健保住院就醫概況.....	110
表 3-19	98-107 年原住民族健保住院就醫指標—性別.....	110
表 3-20	107 年原住民族健保住院件數—性別及疾病別 .....	112

表 3-20-1	107 年原住民族健保住院腫瘤件數—性別及疾病別 .....	113
表 3-21	107 年原住民族健保住院就醫指標—性別及城鄉別 .....	116
表 3-22	107 年原住民族健保住院件數—性別及區域別 .....	117
表 3-23	107 年原住民族健保住院件數—性別及族別 .....	118
表 3-24	98-107 年原住民族健保急診就醫概況—性別 .....	120
表 3-25	98-107 年原住民族健保急診就醫指標—性別 .....	120
表 3-26	107 年原住民族健保急診件數—性別及疾病別 .....	122
表 3-26-1	107 年原住民族健保急診腫瘤件數—性別及疾病別 .....	123
表 3-27	107 年原住民族健保急診就醫指標—性別及城鄉別 .....	126
表 3-28	107 年原住民族健保急診就醫指標—性別及區域別 .....	127
表 3-29	107 年原住民族健保急診就醫指標—性別及族別 .....	128
表 3-30	107 年預防保健服務執行情形—城鄉別 .....	130
表 3-31	107 年預防保健服務執行情形—區域別 .....	131
表 3-32	107 年預防保健服務執行情形—族別 .....	131
表 3-33	107 年孕婦產前檢查服務率—城鄉別 .....	132
表 3-34	107 年孕婦產前檢查服務率—區域別 .....	132
表 3-35	107 年孕婦產前檢查服務率—族別 .....	132
表 4-1	107 年原住民族發展遲緩兒童早期療育服務個案通報概況—族別、區域別及城鄉別 .....	135
表 4-2	107 年原住民族發展遲緩兒童遲緩類別及相關證明—族別、區域別及城鄉別 ...	136
表 4-3	107 年原住民族發展遲緩兒童通報時療育、安置/收托狀態—族別、區域別及城鄉別 .....	137
表 4-4	107 年發展遲緩兒童早期療育結案表—族別、區域別及城鄉別 .....	138
表 4-5	107 年原住民族身心障礙者人數—族別、區域別及城鄉別 .....	140
表 4-6	107 年原住民族身心障礙者人數—障礙類別、族別、區域別、城鄉別及縣市別 .....	141
表 4-7	107 年原住民族身心障礙者人數—障礙成因別及障礙類別 .....	143
表 4-8	107 年原住民族身心障礙者人數—等級別、族別、區域別及城鄉別 .....	144
表 4-9	107 年原住民族身心障礙者人數—性別、年齡層別、族別、區域別及城鄉別 ...	145
表 4-10	107 年原住民族身心障礙者人數—障礙等級別、性別及障礙類別 .....	146
表 4-11	107 年原住民族身心障礙者人數—性別、年齡層別及障礙類別 .....	148
表 4-12	107 年原住民身心障礙者養護服務生活資材費用補助—性別及縣市別 .....	150
表 4-13	107 年原住民族列冊需關懷獨居老人人數—性別及居住縣市別 .....	151
表 4-14	107 年原住民族中低收入老人生活津貼補助—性別及縣市別 .....	153
表 4-15	107 年全國原住民族家庭服務中心諮詢服務執行狀況統計表—諮詢服務別、性別及縣市別 .....	155
表 4-16	107 年全國原住民族家庭服務中心個案管理與轉介之一般個案執行狀況統計—	

	服務別、性別及縣市別.....	156
表 4-17	107 年全國原住民族家庭服務中心-活動方案執行狀況統計表—活動方案別、性別及縣市別.....	157
表 4-18	107 年特殊境遇家庭概況申請人人數—性別及縣市別.....	158
表 4-19	107 年特殊境遇家庭符合款項*—性別、縣市別及身份別.....	160
表 4-20	107 年特殊境遇家庭扶助服務—性別、縣市別及身份別.....	166
表 4-21	107 年牽涉原住民族之家庭暴力事件通報案件—通報單位別、通報縣市別及通報區域別.....	173
表 4-22	107 年牽涉原住民族之家庭暴力事件通報案件—兩造關係別、通報縣市別及通報區域別.....	174
表 4-23	107 年原住民族家庭暴力事件被害人—性別、年齡層別、族別、區域別及城鄉別.....	175
表 4-24	107 年原住民族家庭暴力事件被害人—教育程度別、族別、區域別及城鄉別.....	176
表 4-25	107 年原住民族家庭暴力事件被害人—職業別、族別、區域別及城鄉別.....	177
表 4-26	107 年原住民族家庭暴力事件被害人—身心障礙別、族別、區域別及城鄉別.....	178
表 4-27	107 年原住民族家庭暴力事件相對人—性別、年齡層別、族別、區域別及城鄉別.....	179
表 4-28	107 年原住民族家庭暴力事件相對人—教育程度別、族別、區域別及城鄉別.....	180
表 4-29	107 年原住民族家庭暴力事件相對人—職業別、族別、區域別及城鄉別.....	181
表 4-30	107 年原住民族家庭暴力事件相對人—身心障礙別、族別、區域別及城鄉別.....	182
表 4-31	107 年原住民族家庭暴力事件被害人保護扶助人次.....	183
表 4-32	107 年原住民族家庭暴力事件被害人保護扶助金額.....	185
表 4-33	107 年牽涉原住民族之性侵害事件通報案件—通報單位別、發生地縣市別、通報區域別及通報城鄉別.....	187
表 4-34	107 年牽涉原住民族之性侵害事件通報案件—兩造關係別、發生地縣市別、通報區域別及通報城鄉別.....	188
表 4-35	107 年牽涉原住民族之性侵害事件通報案件—案發地點別、發生地縣市別、通報區域別及通報城鄉別.....	189
表 4-36	107 年原住民族性侵害事件被害人—性別、年齡層別、族別、區域別及城鄉別.....	190
表 4-37	107 年原住民族性侵害事件被害人—教育程度別、職業別、族別、區域別及城鄉別.....	191
表 4-38	107 年原住民族性侵害事件被害人—身心障礙別、族別、區域別及城鄉別.....	192
表 4-39	107 年原住民族性侵害事件相對人—性別、年齡層別、族別、區域別及城鄉別.....	193
表 4-40	107 年原住民族性侵害事件被害人保護扶助人次.....	194
表 4-41	107 年原住民族性侵害事件被害人保護扶助金額.....	196
表 4-42	107 年國民年金核付人數及金額—給付種類及縣市別.....	198

表 4-43	107 年國民年金核付人數及金額—給付種類、年齡層別及性別 .....	199
表 4-44	107 年度原住民族委員會補助原住民健保費經費支出一覽表 .....	202
表 4-45	107 年地方政府社會處（局）所轄志工人數—縣市別 .....	203
表 4-46	107 年社會工作專職人員數—縣市別 .....	204
表 4-47	92-107 年領有社會工作師執照人數—性別 .....	204
表 4-48	107 年全國原住民族家庭服務中心及專業人員數 .....	205
表 5-1	各國原住民族人口特性及生育率—美、加、紐、澳 .....	209
表 5-2	各國原住民族平均餘命—美、加、紐、澳 .....	210
表 5-3	各國原住民族死亡率†—美、紐、澳 .....	211

## 圖目錄

圖 1-1	98 年與 107 年原住民族人口變動趨勢—性別及年齡層別 .....	12
圖 1-2	98-107 年原住民族人口變動趨勢—年齡層別 .....	13
圖 1-3	98-107 年原住民族 15 歲以上人口變動趨勢—婚姻狀況別 .....	13
圖 1-4	98-107 年原住民族人口變動趨勢—城鄉別 .....	14
圖 1-5	98-107 年原住民族人口變動趨勢—城鄉別及年齡層別 .....	15
圖 1-6	98-107 年原住民族人口變動趨勢—區域別 .....	16
圖 1-7	107 年原住民族與非原住民族人口數與性別比—性別及年齡層別 .....	17
圖 1-8	107 年原住民族與非原住民族人口結構分析—性別及年齡層別 .....	18
圖 1-9	107 年原住民族與非原住民族 15 歲以上人口結構分析—年齡層別及婚姻狀況別 .....	21
圖 1-10	98-107 年原住民族人口特性分析—族別 .....	22
圖 1-11	98 年與 107 年原住民族人口特性分析—年齡層別及族別 .....	22
圖 1-12	98-107 年原住民族與非原住民族扶養指標變化 .....	25
圖 1-13	99 年與 107 年原住民族人口特性分析—婚姻狀況別及族別 .....	26
圖 1-14	99 年與 107 年原住民族人口比例分析—城鄉別及族別 .....	28
圖 1-15	98 年-107 年原住民族與全國人口平均餘命之比較 .....	33
圖 2-1	107 年原住民族死亡率—性別及年齡層 .....	38
圖 2-2	106 年與 107 年原住民族主要死因死亡人數 .....	39
圖 2-3	106 年與 107 年原住民族主要死因標準化死亡率 .....	40
圖 2-4	原住民族主要死因標準化死亡率與死亡人數結構比之變動—比較 106 年與 107 年 .....	41
圖 2-5	107 年原住民族主要死因之死亡率—性別 .....	42
圖 2-6	107 年原住民族與全國主要死因之標準化死亡率 .....	44
圖 2-7	107 年原住民族主要死因之標準化死亡率—城鄉別 .....	48
圖 2-8	107 年原住民族主要癌症之死亡率—性別 .....	53
圖 2-9	原住民族主要癌症標準化死亡率與死亡人數結構比之變動—比較 106 年與 107 年 .....	54
圖 2-10	98-107 年原住民族 0 歲平均餘命、全死因死亡率及標準化死亡率趨勢圖 .....	56
圖 2-11	97-107 年原住民族死亡年齡結構比 .....	57
圖 2-12	97-107 年男性原住民族全死因死亡率及標準化死亡率趨勢圖 .....	59
圖 2-13	男性原住民族主要死因標準化死亡率與死亡人數結構比之變動—比較 106 年與 107 年 .....	60
圖 2-14	97-107 年女性原住民族全死因死亡率及標準化死亡率趨勢圖 .....	61
圖 2-15	女性原住民族主要死因標準化死亡率與死亡人數結構比之變動—比較 106 年與 107 年 .....	62



圖 2-16	97-107 年原住民族 0 歲嬰兒主要死因死亡率趨勢圖.....	63
圖 2-17	97-107 年原住民族幼年人口 (1-14 歲) 主要死因死亡率趨勢圖 .....	64
圖 2-18	97-107 年原住民族青壯年人口 (15-44 歲) 前五大主要死因死亡率趨勢圖 .....	65
圖 2-19	97-107 年原住民族中年人口 (45-64 歲) 前五大主要死因死亡率趨勢圖 .....	66
圖 2-20	97-107 年原住民族老年人口 (65 歲以上) 主要死因死亡率趨勢圖.....	67
圖 2-21	97-107 年原住民族癌症標準化死亡率變動趨勢圖—性別.....	68
圖 2-22	97-107 年原住民族癌症標準化死亡率與死亡人數趨勢圖.....	69
圖 2-23	107 年原住民族新生兒及嬰兒死亡率—性別及城鄉別 .....	70
圖 2-24	97-107 年原住民族自殺死亡人數及死亡人數結構比趨勢圖.....	75
圖 2-25	97-107 年原住民族自殺標準化死亡率趨勢圖—性別.....	76
圖 2-26	97-107 年原住民族自殺死亡率趨勢圖—年齡層別.....	77
圖 2-27	97-107 年原住民族事故傷害標準化死亡率趨勢圖—性別.....	79
圖 2-28	97-107 年原住民族 70 歲以下人口全死因之平均生命年數損失趨勢圖—性別....	81
圖 3-1	107 年原住民族就診人次與醫療費用分布圖 .....	85
圖 3-2	103-107 年原住民族健保就醫指標—年齡層別.....	88
圖 3-3	98-107 年原住民族歷年門診 (不含急診) 就診率—性別.....	94
圖 3-4	103-107 年原住民族門診 (不含急診) 就醫指標—年齡層別.....	98
圖 3-5	103-107 年原住民族健保住院就醫指標—年齡層別.....	115
圖 3-6	103-107 年原住民族健保急診就醫指標—年齡層別.....	125

## 附表目錄

附表 1-1	98-107 年原住民族零歲平均餘命及年增率—性別.....	212
附表 1-2	98-107 年原住民族 65 歲平均餘命及年增率—性別.....	213
附表 1-3	98-107 年原住民族人口結構—性別及年齡層別.....	214
附表 1-4	98-107 年原住民族人口指標變動.....	215
附表 1-5	107 年原住民族人口結構—性別、年齡層及城鄉別.....	216
附表 1-6	107 年原住民族人口結構—性別、年齡層別及婚姻狀況別.....	217
附表 1-7	107 年原住民族年底人口數—族別及單歲年齡層別.....	218
附表 1-8	107 年男性原住民族年底人口數—族別及單歲年齡層別.....	220
附表 1-9	107 年女性原住民族年底人口數—族別及單歲年齡層別.....	222
附表 1-10	107 年原住民族年底/年中人口數—族別及 5 歲年齡層別.....	224
附表 1-11	107 年男性原住民族年底/年中人口數—族別及 5 歲年齡層別.....	225
附表 1-12	107 年女性原住民族年底/年中人口數—族別及 5 歲年齡層別.....	226
附表 1-13	107 年原住民族年底人口數—區域別、性別及 5 歲年齡層別.....	227
附表 1-14	107 年原住民族年底人口數—縣市別、性別及年齡層別.....	228
附表 1-15	107 年原住民族人口數—族別、性別及城鄉別.....	229
附表 1-16	107 年原住民族人口婚姻狀況—族別及性別.....	230
附表 1-17	107 年原住民族人口婚姻狀況—性別及年齡層別.....	231
附表 1-18	107 年阿美族人口婚姻狀況—性別及年齡層別.....	232
附表 1-19	107 年泰雅族人口婚姻狀況—性別及年齡層別.....	233
附表 1-20	107 年排灣族人口婚姻狀況—性別及年齡層別.....	234
附表 1-21	107 年布農族人口婚姻狀況—性別及年齡層別.....	235
附表 1-22	107 年原住民族出生統計—區域別.....	236
附表 2-1	97-107 年原住民族主要死因死亡人數及死亡率—性別.....	237
附表 2-2	97-107 年原住民族死亡人數—年齡層別及性別.....	237
附表 2-3	97-107 年原住民族死亡率變動—年齡層別及性別.....	238
附表 2-4	97-107 年原住民族死亡率年增率—年齡層別及性別.....	238
附表 2-5	97-107 年原住民族標準化死亡率及年增率—性別.....	239
附表 2-6	107 年原住民族死亡人數、死亡率及死亡率年增率—性別、年齡層別及城鄉別 .....	240
附表 2-7	107 年原住民族死亡人數、死亡率及死亡率年增率—性別、年齡層別及區域別 .....	241
附表 2-8	107 年原住民族死亡人數及標準化死亡率—族別及城鄉別.....	242
附表 2-9	107 年原住民族男性死亡人數及標準化死亡率—族別及城鄉別.....	243
附表 2-10	107 年原住民族女性死亡人數及標準化死亡率—族別及城鄉別.....	244
附表 2-11	107 年原住民族死亡人數及標準化死亡率—族別及區域別.....	245

附表 2-12	107 年原住民族男性死亡人數及標準化死亡率—族別及區域別 .....	246
附表 2-13	107 年原住民族女性死亡人數及標準化死亡率—族別及區域別 .....	247
附表 2-14	107 年原住民族全死因之死亡人數、死亡率及標準化死亡率—性別 .....	248
附表 2-15	107 年原住民族主要死因死亡人數及死亡率—性別及年齡層別 .....	249
附表 2-16	107 年原住民族主要死因標準化死亡率—性別 .....	250
附表 2-17	107 年原住民族主要死因統計指標—城鄉別 .....	251
附表 2-18	107 年原住民族主要死因統計指標—區域別 .....	253
附表 2-19	107 年原住民族主要癌症死因統計指標—性別 .....	254
附表 2-20	107 年原住民族主要癌症死因統計指標—城鄉別 .....	255
附表 2-21	107 年原住民族主要癌症死因統計指標—區域別 .....	257
附表 2-22	107 年原住民族主要癌症死因統計指標—族別 .....	258
附表 2-23	107 年原住民族主要死因平均死亡年齡、死亡年齡中位數—性別 .....	260
附表 2-24	107 年原住民族主要死因平均死亡年齡、死亡年齡中位數—城鄉別 .....	261
附表 2-25	107 年原住民族主要死因平均死亡年齡、死亡年齡中位數—區域別 .....	262
附表 2-26	107 年原住民族主要死因平均死亡年齡、死亡年齡中位數—族別 .....	263
附表 2-27	107 年原住民族 70 歲以下人口主要死因之潛在生命年數損失及平均生命年數 損失—性別 .....	265
附表 2-28	107 年原住民族 70 歲以下人口主要死因之潛在生命年數損失及平均生命年數 損失—城鄉別 .....	265
附表 2-29	107 年原住民族 70 歲以下人口主要死因之潛在生命年數損失及平均生命年數 損失—區域別 .....	266
附表 2-30	107 年原住民族 70 歲以下人口主要死因之潛在生命年數損失及平均生命年數 損失—族別 .....	267
附表 2-31	107 年原住民族主要癌症死因平均死亡年齡、死亡年齡中位數—性別 .....	269
附表 2-32	107 年原住民族主要癌症死因平均死亡年齡、死亡年齡中位數—城鄉別 .....	269
附表 2-33	107 年原住民族主要癌症死因平均死亡年齡、死亡年齡中位數—區域別 .....	270
附表 2-34	107 年原住民族主要癌症死因平均死亡年齡、死亡年齡中位數—族別 .....	271
附表 2-35	107 年原住民族 70 歲以下人口主要癌症死因之潛在生命年數損失及平均生命 年數損失—性別 .....	273
附表 2-36	107 年原住民族 70 歲以下人口主要癌症死因之潛在生命年數損失及平均生命 年數損失—城鄉別 .....	273
附表 2-37	107 年原住民族 70 歲以下人口主要癌症死因之潛在生命年數損失及平均生命 年數損失—區域別 .....	274
附表 2-38	107 年原住民族 70 歲以下人口主要死因之潛在生命年數損失及平均生命年數 損失—族別 .....	275
附表 2-39	107 年合計原住民族新生兒及嬰兒死亡人數和死亡率—性別及城鄉別 .....	277
附表 2-40	107 年合計原住民族新生兒及嬰兒死亡人數及死亡率—性別及族別 .....	278

附表 3-1	97-107 年原住民族醫療使用總人數—性別及年齡別.....	279
附表 3-2	97-107 年原住民族醫療使用總人次—性別及年齡別.....	279
附表 3-3	97-107 年原住民族醫療使用總費用—性別及年齡別.....	280
附表 3-4	97-107 年原住民族西醫門診人數—性別及年齡層別.....	280
附表 3-5	97-107 年原住民族西醫門診總人次—性別及年齡層別.....	281
附表 3-6	97-107 年原住民族西醫門診醫療點數—性別及年齡層別.....	281
附表 3-7	97-107 年原住民族中醫門診人數—性別及年齡層別.....	282
附表 3-8	97-107 年原住民族中醫門診人次—性別及年齡層別.....	282
附表 3-9	97-107 年原住民族中醫門診醫療點數—性別及年齡層別.....	283
附表 3-10	97-107 年原住民族牙醫門診人數—性別及年齡層別.....	283
附表 3-11	97-107 年原住民族牙醫門診人次—性別及年齡層別.....	284
附表 3-12	97-107 年原住民族牙醫門診醫療點數—性別及年齡層別.....	284
附表 3-13	97-107 年原住民族住院人數—性別及年齡層別.....	285
附表 3-14	97-107 年原住民族住院人次—性別及年齡層別.....	285
附表 3-15	97-107 年原住民族住院醫療點數—性別及年齡層別.....	286
附表 3-16	97-107 年原住民族出院者每次住院天數—性別及年齡層別.....	286
附表 3-17	107 年原住民族西醫門診人數—性別、年齡層別及城鄉別.....	287
附表 3-18	107 年原住民族西醫門診醫療點數—性別、年齡層別及城鄉別.....	287
附表 3-19	107 年原住民族中醫門診人數—性別、年齡層別及城鄉別.....	287
附表 3-20	107 年原住民族中醫門診醫療點數—性別、年齡層別及城鄉別.....	288
附表 3-21	107 年原住民族牙醫門診人數—性別、年齡層別及城鄉別.....	288
附表 3-22	107 年原住民族牙醫門診醫療點數—性別、年齡層別及城鄉別.....	288
附表 3-23	107 年原住民族住院人數—性別、年齡層別及城鄉別.....	289
附表 3-24	107 年原住民族住院醫療點數—性別、年齡層別及城鄉別.....	289
附表 3-25	107 年原住民族出院者每次住院天數—性別、年齡層別及城鄉別.....	289
附表 3-26	107 年原住民族門住診人數—性別、年齡層別及疾病別.....	290
附表 3-27	107 年原住民族門住診人次—性別、年齡層別及疾病別.....	291
附表 3-28	107 年原住民族門住診醫療費用—性別、年齡層別及疾病別.....	292
附表 3-29	107 年原住民族門診（不含急診）人數—性別、年齡層別及疾病別.....	293
附表 3-30	107 年原住民族門診（不含急診）人次—性別、年齡層別及疾病別.....	294
附表 3-31	107 年原住民族門診（不含急診）醫療點數—性別、年齡層別及疾病別.....	295
附表 3-32	107 年原住民族住院人數—性別、年齡層別及疾病別.....	296
附表 3-33	107 年原住民族住院人次—性別、年齡層別及疾病別.....	297
附表 3-34	107 年原住民族住院醫療點數—性別、年齡層別及疾病別.....	298
附表 3-35	107 年原住民族出院者每次住院天數—性別、年齡層別及疾病別.....	299
附表 3-36	107 年原住民族門診（不含急診）人數—族別及疾病別.....	300
附表 3-37	107 年原住民族門診（不含急診）人次—族別及疾病別.....	301
附表 3-38	107 年原住民族門診（不含急診）醫療點數—族別及疾病別.....	302

附表 3-39	107 年原住民族前十五大主要癌症門診人數（不含急診）—族別及疾病別	.303
附表 3-40	107 年原住民族住院人數—族別及疾病別 .....	304
附表 3-41	107 年原住民族住院人次—族別及疾病別 .....	305
附表 3-42	107 年原住民族住院醫療點數—族別及疾病別 .....	306
附表 3-43	107 年原住民族出院者每次住院天數—族別及疾病別 .....	307
附表 3-44	107 年原住民族前十五大主要癌症住院人數—族別及疾病別 .....	308
附表 3-45	107 年原住民族門診（不含急診）人數及人次—城鄉別及疾病別 .....	309
附表 3-46	107 年原住民族門診（不含急診）醫療點數—城鄉別及疾病別 .....	310
附表 3-47	107 年原住民族住院人數及人次—城鄉別及疾病別 .....	311
附表 3-48	107 年原住民族住院醫療點數及出院者每次住院天數—城鄉別及疾病別 .....	312

## 壹、綜合摘要

### 一、人口統計

1. 107年原住民族計565,754人，佔全國總人口2.4%，較上年增加6,125人，人口成長率1.1%，高於非原住民族人口之年增率0.1%。
2. 原住民族107年人口以阿美族210,798人最多（37.3%），其次依序為排灣族（17.9%）、泰雅族（16.1%）、布農族（10.4%），四族合計佔原住民族總人口的81.6%。
3. 107年原住民族的性別比為0.94，非原住民族為0.99，其中55歲以上原住民族的性別比隨著年齡增加明顯下降，非原住民族性別比亦下降，但幅度較平穩。
4. 原住民族107年除拉阿魯哇族與卡那卡那富族外，皆呈現女性多於男性的現象，尤以鄒族、泰雅族性別比0.90最低。整體而言，107年全體原住民族設籍於都會區的性別比小於1，但設籍平地原鄉及山地原鄉的性別比則大於1。
5. 按原住民族三階段年齡結構觀察，107年以15-64歲人口的佔率72.6%最高，0-14歲人口佔率19.6%次之，65歲以上人口佔率7.8%最低，其中僅有0-14歲人口佔率較非原住民族高6.8個百分點，其餘則相近或較低。
6. 107年15歲以上原住民族人口中，42.0%為有偶，其次依序為未婚41.5%，離婚12.2%，喪偶4.4%。
7. 原住民族主要分布於花蓮縣（16.5%）、臺東縣（14.0%）、桃園市（13.1%）、屏東縣（10.6%）及新北市（9.8%）等五大縣市。
8. 107年原住民族的人口分布以都會區最高，佔47.0%，山地原鄉次之，佔29.5%，平地原鄉最少，佔23.5%。
9. 觀察原住民族的人口金字塔，98年及107年的人口結構差異不大，惟107年50-69歲人口有明顯增加及14歲以下人口有明顯減少的現象，而70歲以上的人口結構幾乎與97年相同，其餘年齡層則微幅增減。
10. 原住民族自98年至107年的人口結構中，0-14歲人口比例逐年減少，15-64歲人口比例微幅增加，而老年人口比例則逐年增加。
11. 98年至107年15歲以上原住民族的婚姻狀態中，未婚及離婚人口比例緩慢增加，有偶及喪偶人口比例則有減少的趨勢。
12. 原住民族與非原住民族大致以30-34歲為分界點，在30-34歲之前，原住民族各年齡層的人口結構，不論男女，其佔率均較非原住民族大。

13. 107年原住民族與非原住民族的扶養比分別為37.7與37.9，兩者差異不大，但原住民族的扶幼比較高。
14. 觀察原住民族的婚姻狀態，不論哪個族群，107年未婚及離婚佔率大多高於98年，有偶及喪偶佔率則大多較低。
15. 原住民族設籍都會區的比例從98年41.8%增至107年47.0%，而設籍山地原鄉的比例從32.1%降至29.5%，平地原鄉則從26.1%降到23.5%。
16. 十年來原住民族的零歲平均餘命增加 2.5 歲，其中男性與女性分別增加 2.5 歲及 2.3 歲，增幅高於全國平均餘命（增加 1.7 歲）；107 年男性原住民族的零歲平均餘命為 68.3 歲，女性為 76.9 歲，分別比全國男性與女性低 9.3 歲及 7.2 歲。
17. 107年男性原住民族出生人數為3,567人，女性為3,539人，故出生嬰兒性別比為1.01，低於全國嬰兒的性別比1.07，惟兩者男嬰人數均多於女嬰人數。

## 二、 死因統計

1. 107年原住民族死亡人數4,302人，男性2,476人，女性1,826人，性別比為1.30，較106年，總死亡人數增加92人，男性增加100人，女性減少8人。全體死亡率為每十萬人口764.5人，標準化死亡率為每十萬人口739.4人，較全國每十萬人口415.0人高出324.4人。
2. 107年原住民族十大主要死因以死亡率（死亡人數）排序為（1）「惡性腫瘤」每十萬人口173.8人（978人）；（2）「心臟疾病」（高血壓性疾病除外）每十萬人口101.3人（570人）；（3）「慢性肝病及肝硬化」每十萬人口60.1人（338人）；（4）「腦血管疾病」每十萬人口54.7人（308人）；（5）「事故傷害」每十萬人口45.7人（257人）；（6）「肺炎」每十萬人口41.6人（234人）；（7）「糖尿病」每十萬人口38.0人（214人）；（8）「慢性下呼吸道疾病」每十萬人口28.6人（161人）；（9）「高血壓性疾病」每十萬人口28.1人（158人）；（10）「敗血症」每十萬人口22.9人（129人）。
3. 107年原住民族4,302死亡數中，阿美族、泰雅族、排灣族及布農族四族合計3,426人，佔79.6%。此四族中，布農族標準化死亡率為每十萬人口924.5人為最高，泰雅族800.3人居次。
4. 107年都會區原住民族標準化死亡率每十萬人口620.0人、平地原鄉734.1人及山地原鄉902.6人。按城鄉別觀察，十大死因的標準化死亡率山地原鄉皆最高。
5. 107年原住民族十大死因中，兩性死亡率排名首位皆為「惡性腫瘤」，男性皆高於女性。
6. 107年原住民族平均死亡年齡62.7歲，較上年減少0.3歲，較97年增加4.8歲；死亡年齡中位數為64歲，較97年增加5歲。
7. 107年原住民族十大主要癌症死因按死亡率排序為：（1）「氣管、支氣管和肺癌」（每十萬人口31.3人）、（2）「肝和肝內膽管癌」（每十萬人口27.9人）、（3）「口腔癌」（每

十萬人口15.5人)、(4)「結腸、直腸和肛門癌」(每十萬人口14.4人)、(5)「女性乳癌」(每十萬人口13.1人)、(6)「胃癌」(每十萬人口11.9人)、(7)「食道癌」(每十萬人口11.7人)、(8)「前列腺(攝護腺)癌」(每十萬人口8.1人)、(9)「胰臟癌」(每十萬人口6.8人)及(10)「鼻咽癌」(每十萬人口6.2人)。

8. 107年原住民族癌症死亡平均年齡63.0歲，因癌症死亡人數為978人，佔所有死因死亡人數的22.7%，標準化死亡率為每十萬人口162.1人，年增率為1.4%。
9. 107年原住民族0歲嬰兒死亡人數為51人，當中「源於周產期的特定病況」之死亡人數佔整體死因之冠，其次為「先天性畸形變形及染色體異常」，而此前兩大主要死因即佔整體0歲嬰兒死因的70.6%。
10. 107年原住民族1-14歲幼年人口及15-44歲青壯年人口以「事故傷害」死因為首；45-64歲中年人口主要死因「惡性腫瘤」居冠，「慢性肝病及肝硬化」居次；65歲以上死亡數佔全體死亡數之47.8%，且以「惡性腫瘤」居老年人口主要死因之冠，「心臟疾病」居次。
11. 107年事故傷害死亡人數257人，以「運輸事故」所佔比例最高(佔49.4%)。107年「事故傷害」標準化死亡率每十萬人較106年減少5.1人。
12. 107年原住民族70歲以下人口全死因平均潛在生命年數損失為18.6年，相較於97年減少了4.5年，在十大主要死因中以「事故傷害」(平均潛在生命年數損失為28.3年)、「慢性肝病及肝硬化」(20.2年)及「敗血症」(19.7年)為平均潛在生命年數損失的前三名死因。

### 三、 全民健保醫療統計

1. 原住民族 107 年健保醫療曾就醫人數為 535,689 人，就醫件數為 9,198,919 件，醫療費用為 16,959 百萬點。原住民族不論是在就醫人數、件數及醫療費用約佔全國 2.4% 左右。
2. 原住民族健保醫療使用從 103 年到 107 年就診率逐年增加，從 93.0% 增加至 95.2%；而 107 年每人平均就醫件數 17.2 件，每次平均醫療費用亦增加至 1,844 點。
3. 門診(不含急診)的就診率為 94.6%，住院的就診率為 12.0%，急診就診率為 28.8%。門診中以西醫的就診率最高，為 92.7%，其次為牙醫 37.1%，中醫的就診率為 22.8%。
4. 依主要疾病別觀察，原住民族 107 年以呼吸及消化系統疾病就診率最高，分別為 72.8% 及 61.7%。其次為「症狀、徵候與臨床和實驗室的異常發現，他處未歸類者」、「肌肉骨骼系統及結締組織疾病」、「傷害、中毒與其它外因造成的特定影響」、「影響健康狀況及健康服務」、及「皮膚及皮下組織疾病」等五項，其就診率均高過三成。
5. 從年齡層觀察，原住民族 65 歲以上就診率已達 100.0%，其次為 0-14 歲 98.6%；每人平均就醫次數以 65 歲以上一年 37.0 件最多，其次為 45-64 歲 22.8 件；每件平均醫療費用以 65 歲以上最高 2,506 點，45-64 歲 2,187 點次之。



6. 從城鄉別觀察，107 年健保就診率以山地原鄉 97.2% 為最高；每人平均就醫次數亦以山地原鄉 20.6 件最多；每件平均醫療費用則以平地原鄉 2,131 點為最高。
7. 從區域別觀察，107 年健保的就診率以中部地區 96.4% 最高；每人平均就醫次數也以中部地區 18.2 件最多；每次平均醫療費用則以東部地區（含福建省）2,073 點最高。
8. 從各族別觀察，107 年健保的就診率以卡那卡那富族最高 99.3%；每人平均就醫次數最多的為賽德克族 20.6 件；每件平均醫療費用以拉阿魯哇族 2,190 點為最高。

## 貳、提要分析

### 一、人口統計<sup>1</sup>

人力是重要的社會資源，人口多寡及其素質優劣關係著一個國家或族群經濟成長與社會進步的速度，故人口統計向為執政者所重視，人口結構健全與否攸關該社會之盛衰，亦反應其經濟社會文化發展狀況。

本人口統計篇主要在呈現原住民族之人口數量、結構、變遷、分佈、特徵及其變動情形，從而瞭解原住民族之人力資源分配及其素質，據以作為規劃人力運用、社會福利及經濟發展之參考依據。

#### (一)、人口概況

1、107年原住民族計565,754人，佔全國總人口2.4%，較上年增加6,125人，人口成長率1.1%，高於非原住民族人口之年增率0.1%。

98年至107年期間，原住民族與非原住民族人口數均呈逐年上升的趨勢，原住民族的年增率較高，但增加幅度有降低的現象；而非原住民族年增率較低，且增加幅度較為平緩。原住民族從98年503,492人(佔全國2.2%)，至107年已增至565,754人(佔全國2.4%)，人口數逐年成長，佔全國人口比例亦逐漸上升。原住民族的年增率在97年至99年間大致維持在2%上下，爾後年增率持續下降，102年後大致維持在1.1%至1.2%的範圍。相較而言，非原住民族年增率較低，且增加幅度相對平緩，惟近年其年增率亦呈下降趨勢至99年最低，之後除101年龍年效應微幅增加外，年增率落在0.2%左右，至107年降至0.1%。(詳表1-1)

2、107年原住民族的性別比為0.94，非原住民族為0.99，其中55歲以上原住民族的性別比隨著年齡增加明顯下降，非原住民族性別比亦下降，但幅度較平穩。

歷年原住民族與非原住民族性別比<sup>2</sup>持續下降，但非原住民族下降幅度較平緩。就原住民族兩性人口數而言，男女差距不大，98年原住民族兩性人口比例相當，性別比為0.97，男性人口略少於女性。歷年兩性人口皆隨年份增加而有成長的趨勢，惟女性增加速度比男性快，107年原住民族男性人數已達274,358人，佔原住民族總人口的48.5%，女性人數為291,396人，佔51.5%，性別比為0.94，即每百名女性約有94名男性，女性仍略多於男性。由此可知，男性增加

<sup>1</sup> 自90年邵族與鄒族分開並正式成為原住民族之一後，原住民族正名運動紛紛興起。噶瑪蘭族、撒奇萊雅族於清領時期，在原漢衝突中，為免於被滅族，隱入阿美族，分別於91年及96年正名；太魯閣族、賽德克族，分別於93年及96年自泰雅族分裂，自成一族；拉阿魯哇族與卡那卡那富族，則因語言上的差異，於103年正式由鄒族分族。原住民族迄今共計16族，歷年來各族正名時間不一，加上人數少的族群變動相對較大，數據較不穩定，本年報分析主要聚焦十六族，但實際情況仍會考量各族別獨立時間而略有差異。

<sup>2</sup> 性別比指男性對女性人數之比值，即(男性人數÷女性人數)而得。為使性別比之比較可資鑑別，性別比經四捨五入、標示至小數第二位。年報之其餘數值則統一標示至小數第一位。

的幅度低於女性，性別比逐年持續下降。非原住民族的性別比亦呈逐年下降之趨勢，但降幅較原住民族平緩，性別比從98年的1.01降至107年的0.99。換言之，兩性人口比例逐年拉近，早期男性人口較多，至103年女性才略多於男性。(詳表1-1)

歷年原住民族於出生人口的嬰兒性別比與全國比較差異不大(106年分別為1.09及1.08)。然而，107年原住民族嬰兒性別比1.01，首次與全國嬰兒性別比1.07有較大差距。原住民族全體人口結構卻傾向女性多於男性(表1-18)，究其原因主要係原住民族的男性人口標準化死亡率<sup>3</sup>(每十萬人口數)高出女性太多(107年男性與女性比為991.2人比543.2人)，全國<sup>4</sup>男性與女性人口之標準化死亡率僅538.4人對304.5人(表2-1)，致使平均餘命較全國低，且於原住民族中，男性平均餘命又比女性低之故。(詳表1-16)(圖1-7)

**表 1-1 98-107 年原住民族與非原住民族人口概況—性別**

年別	原住民族					非原住民族				
	總計 (人)	男性 (人)	女性 (人)	年增率 (%)	性別比 (男/女)	總計 (人)	男性 (人)	女性 (人)	年增率 (%)	性別比 (男/女)
98	503,492	247,935	255,557	2.0	0.97	22,616,280	11,388,799	11,227,481	0.3	1.01
99	512,878	251,726	261,152	1.9	0.96	22,649,245	11,383,499	11,265,746	0.1	1.01
100	520,492	254,790	265,702	1.5	0.96	22,704,420	11,390,884	11,313,536	0.2	1.01
101	527,517	257,990	269,527	1.3	0.96	22,788,305	11,415,329	11,372,976	0.4	1.00
102	533,570	259,947	273,623	1.1	0.95	22,839,947	11,424,727	11,415,220	0.2	1.00
103	540,189	263,348	276,841	1.2	0.95	22,893,564	11,434,623	11,458,941	0.2	1.00
104	546,893	266,159	280,734	1.2	0.95	22,945,181	11,445,888	11,499,293	0.2	1.00
105	553,416	269,042	284,374	1.2	0.95	22,986,400	11,450,228	11,536,172	0.2	0.99
106	559,629	271,811	287,818	1.1	0.94	23,011,598	11,447,769	11,563,829	0.1	0.99
107	565,754	274,358	291,396	1.1	0.94	23,023,178	11,438,555	11,584,623	0.1	0.99

3、原住民族 107 年除拉阿魯哇族與卡那卡那富族外，皆呈現女性多於男性的現象，尤以鄒族、泰雅族性別比 0.90 最低。

107年原住民族的總人口數為565,754人，其中男性為274,358人，女性為291,396人，性別比為0.94。依各個族別觀察，原住民族人口以阿美族210,798人最多，佔37.3%，性別比0.94；其次為排灣族101,302人，最少的是卡那卡那富族，只有340人。比較原住民族的男女性人口數，除拉阿魯哇族與卡那卡那富族外，其餘各族皆女性人口多於男性。若比較各族之性別比，則以鄒族、泰雅族性別比0.90最低，每百名泰雅族女性才有90位男性。(詳表1-2)

<sup>3</sup> 標準化死亡率亦稱直接標準化。本年報所使用的標準人口為世界衛生組織公告之西元 2000 年的世界人口。

<sup>4</sup> 本年度因衛生福利部統計處不同意釋出非原住民族死亡相關資料，故死因相關數據均改為與全國進行比較。

表 1-2 107 年原住民族人口概況—性別及族別

族別	總計(人)	男性(人)	女性(人)	性別比(男/女)
總計	565,754	274,358	291,396	0.94
阿美族	210,798	103,013	107,785	0.96
排灣族	101,302	48,975	52,327	0.94
泰雅族	90,812	42,970	47,842	0.90
布農族	58,759	28,270	30,489	0.93
太魯閣族	31,766	15,317	16,449	0.93
卑南族	14,332	6,917	7,415	0.93
魯凱族	13,344	6,449	6,895	0.94
賽德克族	10,148	5,046	5,102	0.99
賽夏族	6,656	3,194	3,462	0.92
鄒族	6,650	3,146	3,504	0.90
雅美族	4,612	2,285	2,327	0.98
噶瑪蘭族	1,480	728	752	0.97
撒奇萊雅族	952	475	477	1.00
邵族	798	379	419	0.91
拉阿魯哇族	399	209	190	1.10
卡那卡那富族	340	174	166	1.05
其他	12,606	6,811	5,795	1.18

註：1. 撒奇萊雅族性別比 1.00，但非表示男、女性人數相同。其性別比之原始數值(男 475 人/女 477 人)略小於 1，四捨五入採小數點二位，故為 1.00。

2. 其他：族別未註記。

4、依原住民族三階段年齡結構觀察，107 年以 15-64 歲人口比例 72.6%最高，0-14 歲人口佔 19.6%次之，65 歲以上人口佔 7.8%最低，其中僅有 0-14 歲人口佔率較非原住民族高 6.8 個百分點，其餘則相近或較低。

人口的年齡結構可以反映該地區之人口品質、社會活力及整個地區未來發展的趨勢，一般將人口結構依年齡與勞動力狀況區分為幼年人口(0-14歲)、青壯年人口(15-64歲)(又稱工作年齡人口)、及老年人口(65歲以上)三個階段。原住民族以15-64歲青壯年人口比例最高，佔72.6%，幼年人口次之，老年人口比例相對較低。進一步依族別觀察，青壯年人口所佔比例除賽德克族、撒奇萊雅族及卡那卡那富族外，均高達七成以上，最高三個族別依序為邵族(76.3%)、賽夏族(73.8%)及鄒族(73.6%)；幼年人口所佔比例最高的三個族別依序為卡那卡那富族(28.7%)、拉阿魯哇族(25.8%)及賽德克族(23.2%)，最低的三個族別依序為邵族(17.5%)、魯凱族(17.4%)及撒奇萊雅族(13.6%)。

65歲以上老年人口所佔比例為人口老化的重要指標，依聯合國定義原住民族自105年比例已超過7%，即屬高齡化社會(Aging society)。整體而言，107年原住民族此項數據為7.8%，族別中超過7%者，計有撒奇萊雅族(18.0%)、噶瑪蘭族(9.8%)、魯凱族(9.4%)、阿美族(9.2%)、鄒族(8.5%)、卑南族(8.4%)、雅美族(8.1%)、排灣族(7.8%)、賽德克族(7.3%)。所佔比例最低前三者，依序為布農族(4.8%)、卡那卡那富族(4.4%)、拉阿魯哇族(3.5%)。(詳表1-3)

表 1-3 107 年原住民族人口概況—年齡層別及族別

族別	人數 (人)				比例 (%)		
	總計	0-14 歲	15-64 歲	65 歲以上	0-14 歲	15-64 歲	65 歲以上
總計	565,754	110,878	410,877	43,999	19.6	72.6	7.8
阿美族	210,798	38,788	152,527	19,483	18.4	72.4	9.2
排灣族	101,302	19,782	73,623	7,897	19.5	72.7	7.8
泰雅族	90,812	20,473	64,652	5,687	22.5	71.2	6.3
布農族	58,759	13,061	42,859	2,839	22.2	72.9	4.8
太魯閣族	31,766	6,955	23,007	1,804	21.9	72.4	5.7
卑南族	14,332	2,691	10,434	1,207	18.8	72.8	8.4
魯凱族	13,344	2,317	9,775	1,252	17.4	73.3	9.4
賽德克族	10,148	2,359	7,052	737	23.2	69.5	7.3
賽夏族	6,656	1,318	4,913	425	19.8	73.8	6.4
鄒族	6,650	1,191	4,894	565	17.9	73.6	8.5
雅美族	4,612	873	3,364	375	18.9	72.9	8.1
噶瑪蘭族	1,480	263	1,072	145	17.8	72.4	9.8
撒奇萊雅族	952	129	652	171	13.6	68.5	18.0
邵族	798	140	609	49	17.5	76.3	6.1
拉阿魯哇族	399	103	282	14	25.8	70.7	3.5
卡那卡那富族	340	95	230	15	27.9	67.6	4.4
其他	12,606	340	10,932	1,334	2.7	86.7	10.6

註：其他：族別未註記。

5、107 年 15 歲以上原住民族人口中，42.0%為有偶，其次依序為未婚 41.5%，離婚 12.2%，喪偶 4.4%。

分析原住民族的婚姻狀況，15歲以上人口以有偶比例佔42.0%最高，其次依序為未婚佔41.5%、離婚佔12.2%、喪偶佔4.4%。進一步觀察各族別婚姻狀態比例的順序，除了太魯閣族、卑南族、賽夏族、噶瑪蘭族、邵族的未婚比例多於有偶外，其餘各族的婚姻狀態比例均與全體原住民族一樣，依序為有偶、未婚、離婚、喪偶。其中有偶比例以卡那卡那富族49.8%最高，噶瑪蘭族37.1%最低；未婚比例以邵族47.6%最高，賽德克族37.4%最低；離婚比例以撒奇萊雅族14.6%最高，卡那卡那富族6.9%最低；喪偶比例以撒奇萊雅族6.3%最高，邵族3.0%最低。(詳表1-4)

表 1-4 107 年原住民族 15 歲以上人口概況—婚姻狀況別及族別

族別	人數(人)					比例(%)			
	總計	未婚	有偶	離婚	喪偶	未婚	有偶	離婚	喪偶
總計	454,876	188,695	190,880	55,307	19,994	41.5	42.0	12.2	4.4
阿美族	172,010	71,161	71,219	22,878	6,752	41.4	41.4	13.3	3.9
排灣族	81,520	33,607	34,363	9,352	4,198	41.2	42.2	11.5	5.1
泰雅族	70,339	28,130	30,628	8,753	2,828	40.0	43.5	12.4	4.0
布農族	45,698	18,681	20,487	4,264	2,266	40.9	44.8	9.3	5.0
太魯閣族	24,811	10,730	9,835	3,150	1,096	43.2	39.6	12.7	4.4
卑南族	11,641	5,195	4,401	1,500	545	44.6	37.8	12.9	4.7
魯凱族	11,027	4,596	4,726	1,092	613	41.7	42.9	9.9	5.6
賽德克族	7,789	2,911	3,696	836	346	37.4	47.5	10.7	4.4
鄒族	5,459	2,127	2,470	573	289	39.0	45.2	10.5	5.3
賽夏族	5,338	2,370	2,097	612	259	44.4	39.3	11.5	4.9
雅美族	3,739	1,605	1,676	310	148	42.9	44.8	8.3	4.0
噶瑪蘭族	1,217	532	451	165	69	43.7	37.1	13.6	5.7
撒奇萊雅族	823	313	338	120	52	38.0	41.1	14.6	6.3
邵族	658	313	265	60	20	47.6	40.3	9.1	3.0
拉阿魯哇族	296	126	130	30	10	42.6	43.9	10.1	3.4
卡那卡那富族	245	98	122	17	8	40.0	49.8	6.9	3.3
其他	12,266	6,200	3,976	1,595	495	50.5	32.4	13.0	4.0

註：1. 婚姻狀況係統計戶籍檔 15 歲以上之人口資料。  
2. 其他：族別未註記。

6、107 年原住民族大多分布於北部區域 35.1%，其次依序為東部區域 30.5%、南部區域 19.4%，最少的是中部區域 14.7%。

原住民族人口大多分布在北部及東部區域，兩個區域佔 65.6%，而中部區域最少。比較 107 年區域別人口與上年度變動的情況，各個區域的年增率均有成長，以福建省年增率 4.4% 為最多，最少的是東部區域的年增率 0.5%。(詳表 1-5)

表 1-5 107 年原住民族人口概況—性別及區域別

區域別	人數 (人)			比例 (%)			年增率 (%)		
	總計	男性	女性	總計	男性	女性	總計	男性	女性
合計	565,754	274,358	291,396	100.0	100.0	100.0	1.1	0.9	1.2
北部區域	198,652	93,571	105,081	35.1	34.1	36.1	1.4	1.2	1.6
中部區域	83,370	39,614	43,756	14.7	14.4	15.0	1.3	1.2	1.4
南部區域	109,967	52,790	57,177	19.4	19.2	19.6	1.3	1.2	1.3
東部區域	172,448	87,692	84,756	30.5	32.0	29.1	0.5	0.4	0.6
福建省	1,317	691	626	0.2	0.3	0.2	4.4	4.2	4.5

7、原住民族主要分布於花蓮縣(16.5%)、臺東縣(14.0%)、桃園市(13.1%)、屏東縣(10.6%)及新北市(9.8%)等五大縣市。

依縣市別觀察原住民族人口，主要分布在東部及南部縣市，其中一半以上設籍在花蓮縣、臺東縣、桃園市、屏東縣等四縣，合計306,224人(佔54.1%)。而目前六都包括新北市、台北市、桃園市、台中市、台南市、高雄市等六個直轄市，原住民族在六都的人口計有223,442人(佔34.4%)。進一步觀察各縣市的性別比，除南投縣、臺東縣、花蓮縣、金門縣及連江縣等五縣男多於女外，其他縣市原住民族的性別比皆低於1，且以雲林縣(0.67)、臺南市(0.72)、臺北市(0.73)、嘉義市(0.74)及新竹市(0.76)性別失衡情況最嚴重。而都市化程度較高的六都，性別比亦偏低，即設籍在都市地區的原住民族女性多於男性。只有在南投縣、臺東縣、花蓮縣、金門縣及連江縣等原住民族主要設籍的縣市才有性別比大於1的現象。(詳表1-6)

表 1-6 107 年原住民族人口概況—縣市別

縣市別	總計	新北市	臺北市	桃園市	臺中市	臺南市	高雄市	宜蘭縣
人數(人)	565,754	55,637	16,720	73,943	34,525	7,939	34,678	17,197
比例(%)	100.0	9.8	3.0	13.1	6.1	1.4	6.1	3.0
性別比	0.94	0.86	0.73	0.92	0.85	0.72	0.89	0.96
縣市別	新竹縣	苗栗縣	彰化縣	南投縣	雲林縣	嘉義縣	屏東縣	臺東縣
人數(人)	21,628	11,401	5,787	29,197	2,460	5,869	59,833	79,247
比例(%)	3.8	2.0	1.0	5.2	0.4	1.0	10.6	14.0
性別比	0.97	0.95	0.78	1.01	0.67	0.90	0.98	1.06
縣市別	花蓮縣	澎湖縣	基隆市	新竹市	嘉義市	金門縣	連江縣	
人數(人)	93,201	569	9,359	4,168	1,079	1,092	225	
比例(%)	16.5	0.1	1.7	0.7	0.2	0.2	0.0	
性別比	1.02	0.90	0.94	0.76	0.74	1.05	1.39	

註：1. 比例(%)=各縣市人數/原住民族總人數\*100%。

2. 比例依四捨五入取至小數第一位，因此連江縣之比例數值為0.0%。

8、107年原住民族的人口分布以都會區最高（47.0%），山地原鄉次之（29.3%），平地原鄉最少（23.7%）。

依各族別設籍地區的都市化程度分，阿美族、賽夏族及邵族有一半以上人口設籍於都會區，分別為56.5%、59.9%及59.6%，包括六都與非六都，且以設籍於六都為主；卑南族、噶瑪蘭族、撒奇萊雅族則有過半的人口設籍平地原鄉，分別為56.3%、51.6%及68.7%；其餘族群大多設籍在山地原鄉，尤其雅美族有近九成的人口設籍在此。若以人口數觀之，設籍於都會區的原住民族中，以阿美族119,065人最多，佔44.8%，平地原鄉亦以阿美族88,357人（66.4%）最多，山地原鄉則以排灣族（43,491人，佔26.7%）、泰雅族（42,487人，佔27.0%）及布農族（23,583人，佔18.3%）為主，三個族群共計佔山地原鄉總人口的72.0%。（詳表1-7）

表 1-7 107 年原住民族人口概況—城鄉別及族別

族別	人數（人）						城鄉比例（%）					族別分配比例（%）					
	總計	都會區			原鄉		都會區			原鄉		總計	都會區			原鄉	
		小計	六都	非六都	平地原鄉	山地原鄉	小計	六都	非六都	平地原鄉	山地原鄉		小計	六都	非六都	平地原鄉	山地原鄉
總計	565,754	266,018	198,998	67,020	133,089	166,647	47.0	35.2	11.8	23.5	29.5	100.0	100.0	100.0	100.0	100.0	100.0
阿美族	210,798	119,065	97,793	21,272	88,357	3,376	56.5	46.4	10.1	41.9	1.6	37.3	44.8	49.1	31.7	66.4	2.0
排灣族	101,302	43,491	29,291	14,200	13,273	44,538	42.9	28.9	14.0	13.1	44.0	17.9	16.3	14.7	21.2	10.0	26.7
泰雅族	90,812	42,487	27,737	14,750	3,298	45,027	46.8	30.5	16.2	3.6	49.6	16.1	16.0	13.9	22.0	2.5	27.0
布農族	58,759	23,583	18,123	5,460	4,666	30,510	40.1	30.8	9.3	7.9	51.9	10.4	8.9	9.1	8.1	3.5	18.3
太魯閣族	31,766	8,436	6,722	1,714	6,102	17,228	26.6	21.2	5.4	19.2	54.2	5.6	3.2	3.4	2.6	4.6	10.3
卑南族	14,332	6,015	4,834	1,181	8,073	244	42.0	33.7	8.2	56.3	1.7	2.5	2.3	2.4	1.8	6.1	0.1
魯凱族	13,344	4,711	2,930	1,781	1,794	6,839	35.3	22.0	13.3	13.4	51.3	2.4	1.8	1.5	2.7	1.3	4.1
賽德克族	10,148	3,473	1,978	1,495	237	6,438	34.2	19.5	14.7	2.3	63.4	1.8	1.3	1.0	2.2	0.2	3.9
賽夏族	6,656	3,989	2,035	1,954	1,741	926	59.9	30.6	29.4	26.2	13.9	1.2	1.5	1.0	2.9	1.3	0.6
鄒族	6,650	2,636	1,220	1,416	64	3,950	39.6	18.3	21.3	1.0	59.4	1.2	1.0	0.6	2.1	0.0	2.4
雅美族	4,612	467	377	90	86	4,059	10.1	8.2	2.0	1.9	88.0	0.8	0.2	0.2	0.1	0.1	2.4
噶瑪蘭族	1,480	700	594	106	764	16	47.3	40.1	7.2	51.6	1.1	0.3	0.3	0.3	0.2	0.6	0.0
撒奇萊雅族	952	288	241	47	654	10	30.3	25.3	4.9	68.7	1.1	0.2	0.1	0.1	0.1	0.5	0.0
邵族	798	476	285	191	302	20	59.6	35.7	23.9	37.8	2.5	0.1	0.2	0.1	0.3	0.2	0.0
拉阿魯哇族	399	150	111	39	4	245	37.6	27.8	9.8	1.0	61.4	0.1	0.1	0.1	0.1	0.0	0.1
卡那卡那富族	340	106	87	19	2	232	31.2	25.6	5.6	0.6	68.2	0.1	0.0	0.0	0.0	0.0	0.1
其他	12,606	5,945	4,640	1,305	3,672	2,989	47.2	36.8	10.4	29.1	23.7	2.2	2.2	2.3	1.9	2.8	1.8

註：其他：族別未註記。



## (二)、人口變動趨勢

- 1、觀察原住民族的人口金字塔，98年及107年的人口結構差異不大，惟107年50-69歲人口有明顯增加及14歲以下人口有明顯減少的現象，而70歲以上的人口結構幾乎與98年相同，其餘年齡層則微幅增減。(詳圖1-1)

圖 1-1 98年與107年原住民族人口變動趨勢—性別及年齡層別

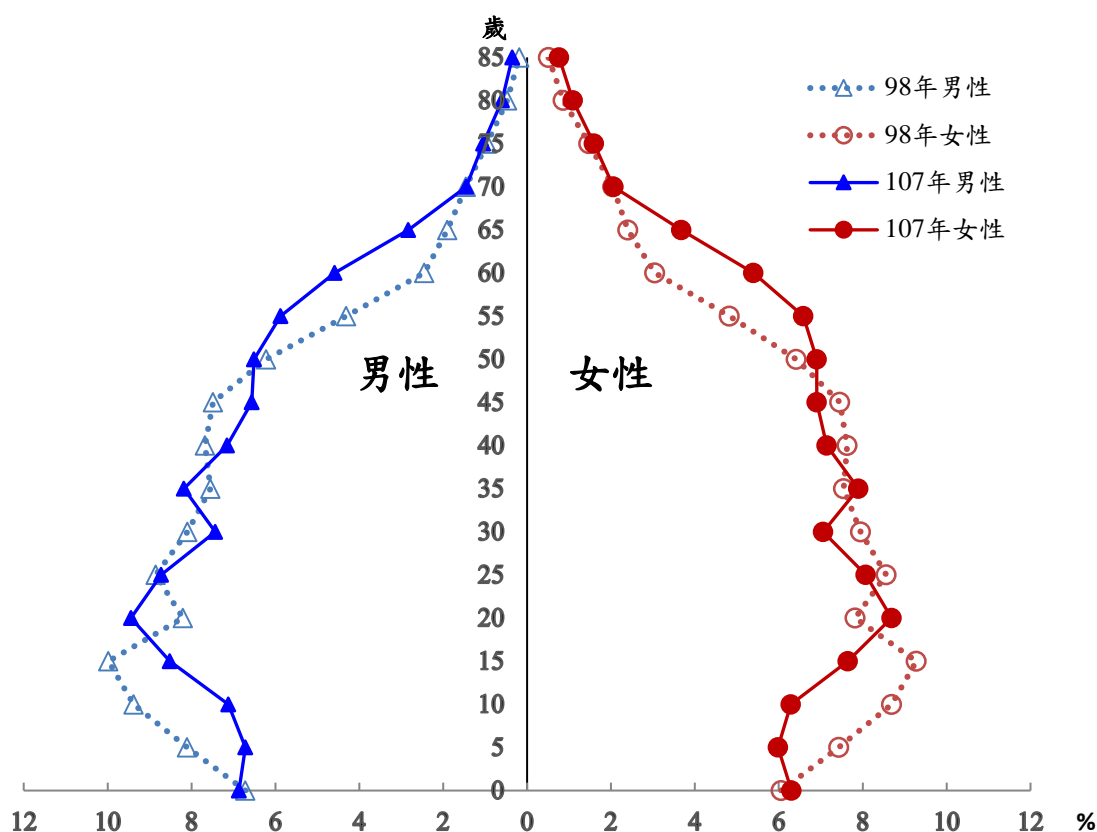

- 2、原住民族自98年至107年的人口結構中，0-14歲人口比例逐年減少，15-64歲人口比例微幅增加，而老年人口比例則逐年增加。

原住民族0-14歲幼年人口比例自98年至107年期間逐年緩慢下降，從98年23.2%降至107年19.6%；15-64歲青壯年人口比例係指勞動人口所佔的百分比，勞動人口愈多，生產力愈旺盛，原住民族此項指標從98年70.7%，微幅增加，至107年已達72.6%。而65歲以上老年人口比例係指一個族群人口老化的程度，依聯合國訂定，若該指標達7%則成為名副其實的「高齡化國家」。我國自82年即已超過此水準，正式邁入高齡化社會。但原住民族的老化程度不嚴重，歷年來65歲以上老年人口變動較少，大致維持在6%左右，自105年達7.2%，106年7.5%，107年達7.8%，均超過高齡化社會的老化標準。(詳圖1-2)

圖 1-2 98-107 年原住民族人口變動趨勢—年齡層別

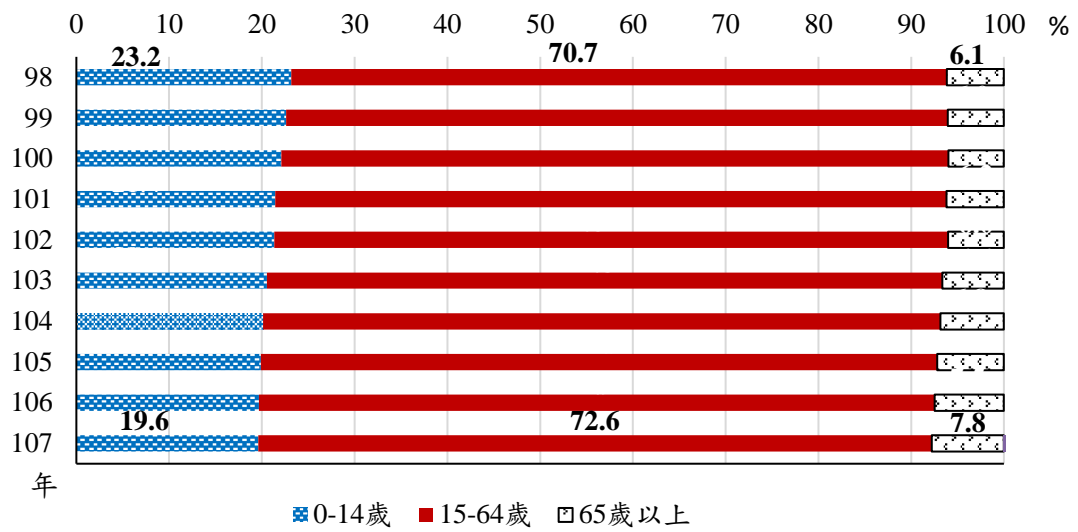

3、98年至107年15歲以上原住民族的婚姻狀態中，未婚及離婚人口比例緩慢增加，有偶及喪偶人口比例則有減少的趨勢。

98年至107年期間，原住民族15歲以上人口的婚姻狀態中，未婚及離婚人口比例大致呈現緩慢增加的趨勢，未婚人口比例從98年40.2%增加到107年41.5%，離婚人口比例從10.1%逐年增加到12.2%；有偶及喪偶人口比例則有下降趨勢，有偶人口比例從98年44.1%降到107年42.0%，喪偶人口比例從98年為5.6%，隔年躍升至7.2%的高峰後持續下滑，107年降為4.4%。(詳圖1-3)

圖 1-3 98-107 年原住民族 15 歲以上人口變動趨勢—婚姻狀況別

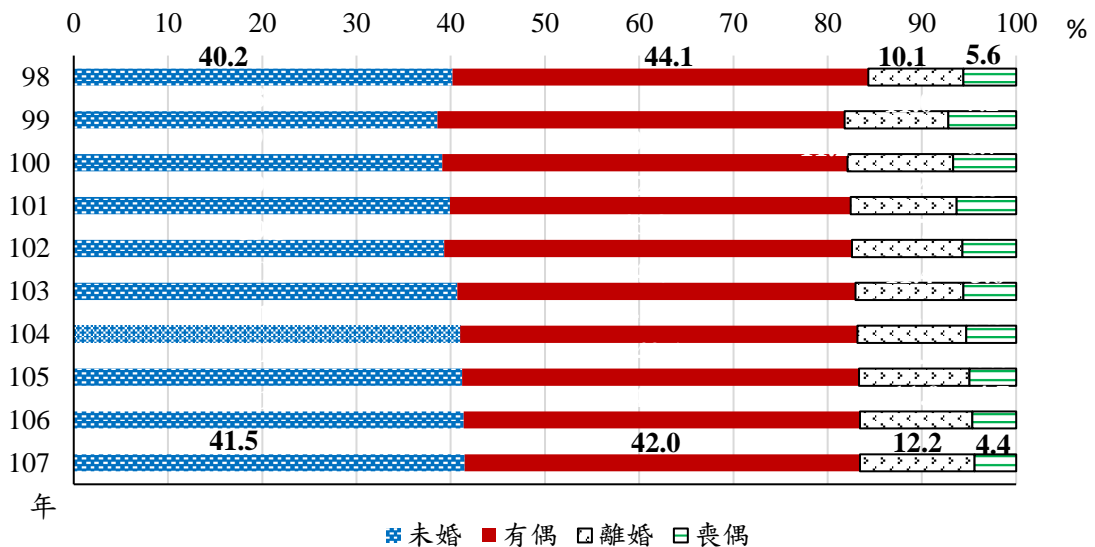

4、依歷年城鄉別變遷分析，設籍於都會區的原住民族自98年以來逐年增加；設籍平地原鄉及山地原鄉者逐年下降，降幅又以山地原鄉較快。

歷年來原住民族主要設籍區域是都會區，其次為山地原鄉，最少的是平地原鄉。其中設籍於都會區的原住民族比例從98年的41.8%，逐年增漲，至107年已達47.0%；設籍平地原鄉者的變動雖然較小，但有逐年緩慢下降之趨勢，至107年已降至23.5%；而設籍山地原鄉者則有增快降幅之勢，從98年的32.1%降至107年的29.5%。(詳圖1-4)

圖 1-4 98-107 年原住民族人口變動趨勢—城鄉別

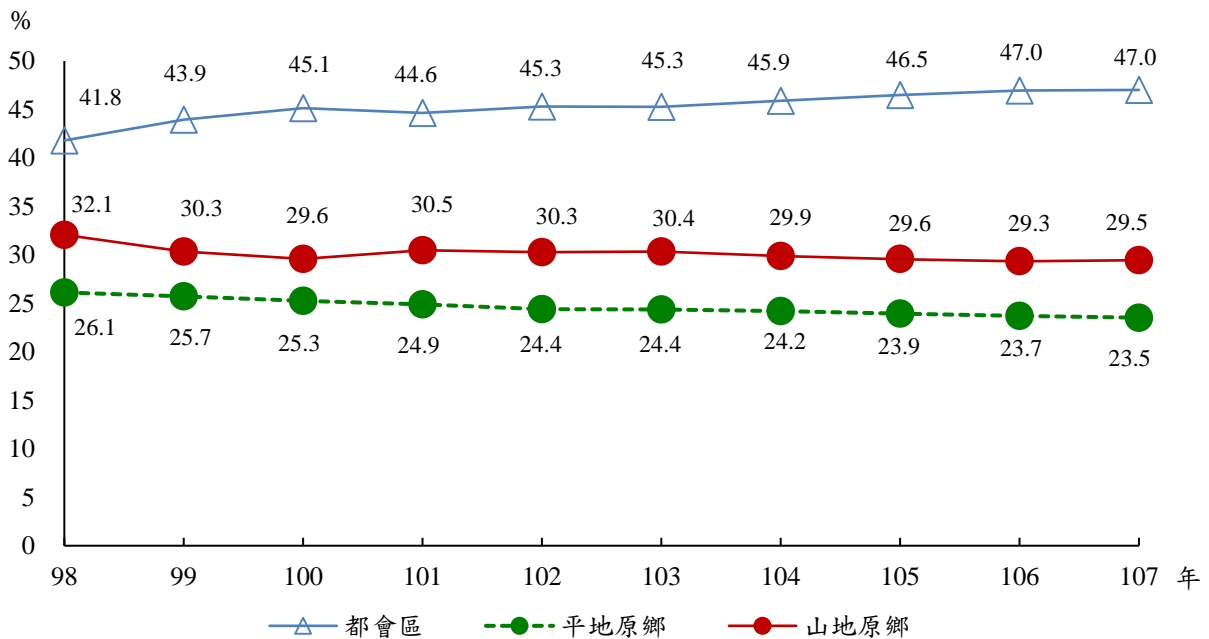

進一步從年齡結構觀察，區分0-14歲、15-44歲、45-64歲及65歲以上四個階段，其中0-14歲幼年人口主要設籍於都會區，從98年51.2%逐年增加，至107年已達56.6%；而設籍平地原鄉及山地原鄉的比例相對較低。15-44歲青壯年人口的主要設籍地區也在都會區，且逐年緩慢上升，107年已有一半以上人口（50.6%）設籍於都會區，其次為山地原鄉28.4%，最低的是平地原鄉21.0%。45-64歲中年人口在都會區、平地原鄉及山地原鄉的設籍分布較為相近，107年分別為39.7%、27.0%及33.3%。不同於其他年齡階段，65歲以上老年人口大多設籍平地原鄉及山地原鄉，尤其平地原鄉，惟歷年兩者佔率均有下滑趨勢，107年分別為41.1%及34.9%，而設籍於都會區的比例最少，但比例逐年增漲，107年達24.1%。

整體而言，不論哪個年齡層，98年至107年期間，設籍於都會區的人口比例均有上升的趨勢，而107年除了65歲以上人口外，所有年齡層的主要設籍地區都在都會區，山地原鄉次之，平地原鄉最少；65歲以上人口主要設籍於平地原鄉及山地原鄉，最少的是都會區。由此可知，原住民族與台灣都市化程度較低縣市（如嘉義縣、雲林縣）的情況相似，較年輕的工作人口及幼年人口可能因就學及就業等因素而往都會區移動，老年人口大多留在原本的鄉鎮。(詳圖1-5)

圖 1-5 98-107 年原住民族人口變動趨勢—城鄉別及年齡層別

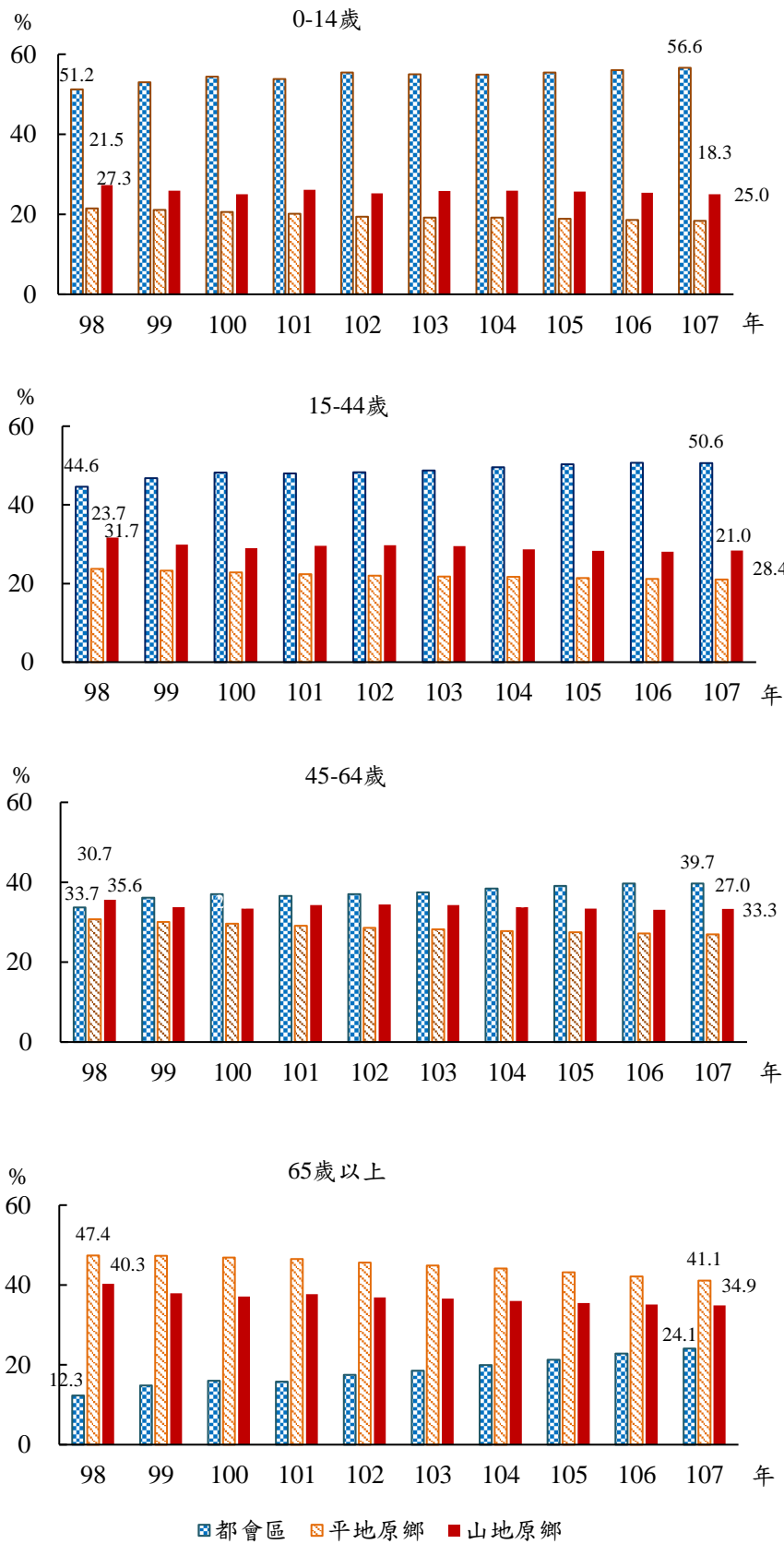

5、觀察歷年區域別變遷，原住民族在中部、南部區域及福建省的變動非常小，但在北部區域有逐年增加及東部區域有逐年下降的趨勢。

98年至107年期間，原住民族主要集中在北部與東部區域，其次依序是南部區域、中部區域及福建省。早期東部區域的原住民族略多於北部區域，100年以後北部區域成為原住民族最多的設籍地區，107年有35.1%的原住民族分布於北部區域，30.5%在東部區域，兩者合計65.6%。（詳圖1-6）

圖 1-6 98-107 年原住民族人口變動趨勢—區域別

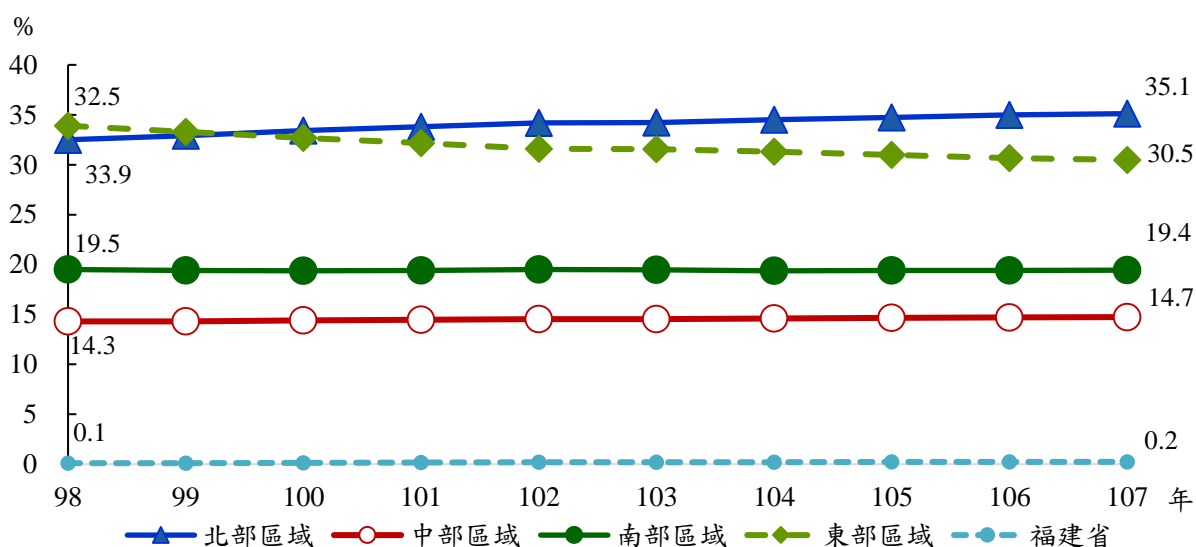

### (三)、人口結構分析

1、107年原住民族的性別比於55歲後大幅下降，性別失衡現象明顯高於非原住民族。

依五歲年齡層組分，107年原住民族與非原住民族的性別比幾乎隨年齡增加而下降。在29歲以前均大於1，即男性人數多於女性；30歲以後均小於1，尤其原住民族的性別比於55歲以後大幅下降，最高齡組85歲以上人口的性別比只有0.44，即每百名女性有44名男性，顯示85歲以上原住民族老年人口約有七成是女性，三成是男性。而非原住民族性別比的降幅較為平緩，最低點為80-84歲，之後性別比隨年齡增加而上升，85歲以上人口的性別比增至0.81，表示85歲以上非原住民族的女性人口雖比男性多，但性別失衡現象不似原住民族那麼嚴重。（詳圖1-7）

圖 1-7 107年原住民族與非原住民族人口數與性別比—性別及年齡層別

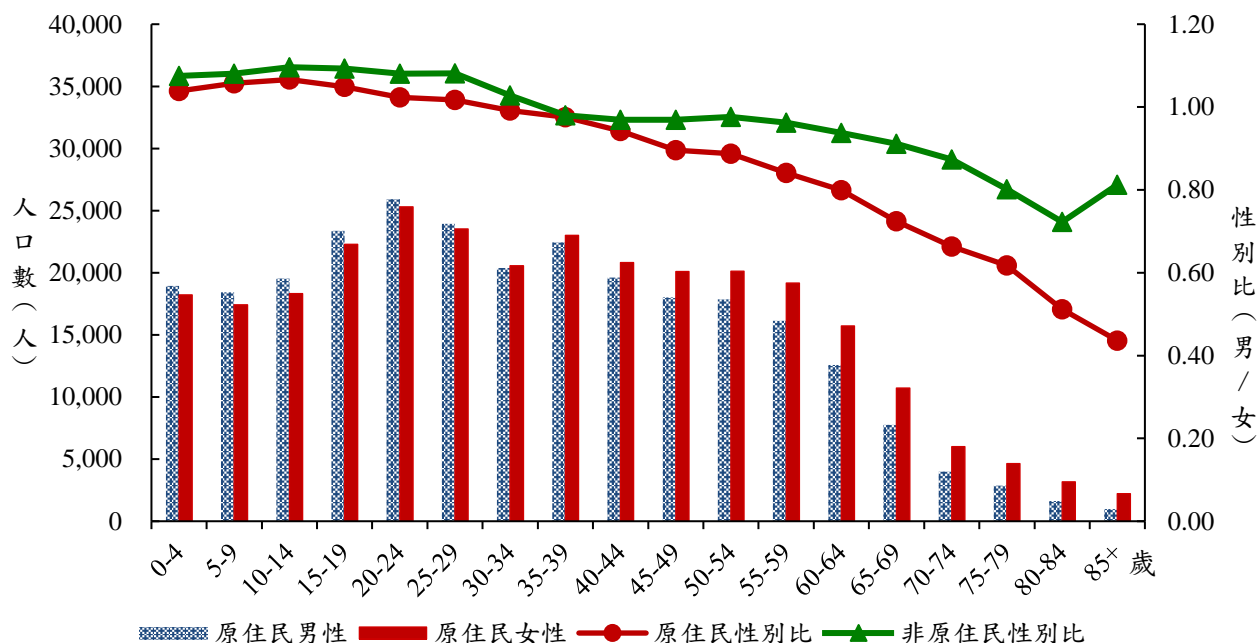

2、原住民族與非原住民族大致以30-34歲為分界點，在30-34歲之前，原住民族各年齡層的人口結構，不論男女，其所佔比例均較非原住民族大。

觀察原住民族與非原住民族的人口金字塔，兩者在30-34歲人口所佔的百分比最相似，約7.1%左右；而在30-34歲之前，不論男女，原住民族人口的比例均大於非原住民族，30-34歲以後的比例則明顯低於非原住民族。顯示原住民族的人口結構較年輕，依賴人口主要集中在幼年人口，而老年人口相對較低；非原住民族的幼年人口相對較少，且老年人口因壽命較高，所佔比例較多。整體而言，非原住民族人口結構較原住民族成熟，且依賴人口中，幼年人口與老年人口所佔比例也相對接近。（詳圖1-8）（詳表1-8）

圖 1-8 107 年原住民族與非原住民族人口結構分析—性別及年齡層別

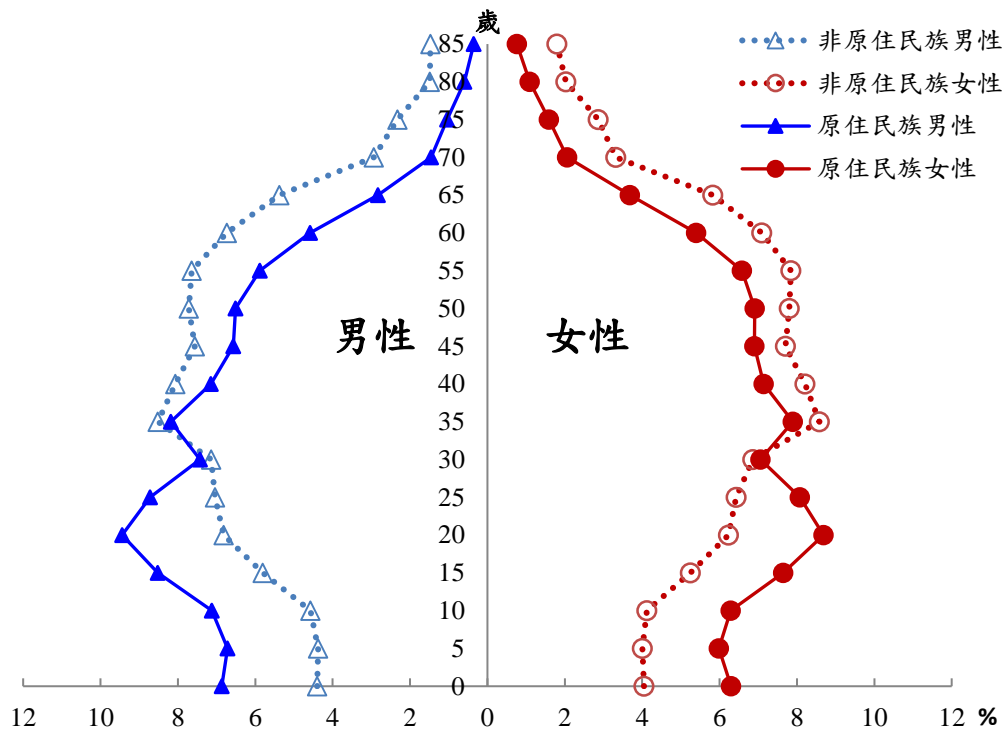

3、107 年原住民族的年齡結構較非原住民族年輕。

原住民族與非原住民族 15-64 歲工作年齡人口比例約 72.6%左右，惟原住民族 15-44 歲人口比例高於非原住民族，非原住民族則於 45-64 歲年齡層有較高比例；再者，原住民族 0-14 歲人口佔 19.6%，高於非原住民族的 12.8%；而 65 歲以上老年人口比例中，原住民族僅 7.8%，女性高於男性，分別為 9.2%及 6.3%；非原住民族則高達 14.7%，女性（15.8%）同樣高於男性（13.6%），且女性超過高齡水準（14.7%）。另一方面，原住民族的平均年齡為 34.3 歲，低於非原住民族的 41.4 歲，且原住民族 15-64 歲工作年齡人口的平均年齡為 37.5 歲，同樣低於非原住民族的 40.5 歲。由此顯示原住民族的人口結構與勞動力較非原住民族年輕，且原住民族的依賴人口中，幼年人口遠高於老年人口，非原住民族則相對較為接近。（詳表 1-8）

**表 1-8 107 年原住民族與非原住民族人口結構分析—性別及年齡層別**

年齡層	總計				男性				女性			
	原住民族		非原住民族		原住民族		非原住民族		原住民族		非原住民族	
	人	%	人	%	人	%	人	%	人	%	人	%
總計	565,754	100.0	23,023,178	100.0	274,358	100.0	11,438,555	100.0	291,396	100.0	11,584,623	100.0
0-14歲	110,878	19.6	2,937,349	12.8	56,904	20.7	1,527,817	13.4	53,974	18.5	1,409,532	12.2
15-44歲	271,160	47.9	9,778,493	42.5	135,655	49.4	4,963,572	43.4	135,505	46.5	4,814,921	41.6
45-64歲	139,717	24.7	6,917,818	30.0	64,579	23.5	3,391,667	29.7	75,138	25.8	3,526,151	30.4
65歲以上	43,999	7.8	3,389,518	14.7	17,220	6.3	1,555,499	13.6	26,779	9.2	1,834,019	15.8

進一步依城鄉別檢視原住民族的人口結構，都會區、平地原鄉及山地原鄉的工作年齡人口佔率大致與全體原住民族相同，維持在73%左右，差異較大者落在幼年人口與老年人口。都會區的幼年人口比例達23.6%，高於全體原住民族水準，且老年人口只佔4.0%，人口年齡結構是三個城鄉區域中最年輕的。平地原鄉與山地原鄉的幼年人口比例分別佔15.3%與16.7%，雖低於全體原住民族水準，卻仍高於非原住民族；然65歲以上老年人口比例均已超過高齡化社會（7.0%），特別是平地原鄉高達13.6%，相當接近非原住民族的14.7%。整體而言，原住民族不論都市化程度高低，14歲以下兒童的比例均高於非原住民族，老年人口比例則均低於非原住民族，惟老年比例的城鄉差異大，以都會區4.0%為最低，山地原鄉次之（9.2%），平地原鄉最高（13.6%）。（詳表1-9）

**表 1-9 107 年原住民族與非原住民族人口結構分析—城鄉別及年齡層別**

年齡層	原住民族							非原住民族						
	總計	都會區			原鄉			總計						
		小計	六都		非六都		平地原鄉			山地原鄉				
	人	%	人	%	人	%	人	%	人	%				
總計	565,754	100.0	266,018	100.0	198,998	100.0	67,020	100.0	133,089	100.0	166,647	100.0	23,023,178	100.0
0-14歲	110,878	19.6	62,780	23.6	46,074	23.2	16,706	24.9	20,337	15.3	27,761	16.7	2,937,349	12.8
15-44歲	271,160	47.9	137,243	51.6	103,145	51.8	34,098	50.9	56,955	42.8	76,962	46.2	9,778,493	42.5
45-64歲	139,717	24.7	55,409	20.8	41,846	21.0	13,563	20.2	37,721	28.3	46,587	28.0	6,917,818	30.0
65歲以上	43,999	7.8	10,586	4.0	7,933	4.0	2,653	4.0	18,076	13.6	15,337	9.2	3,389,518	14.7

4、整體而言，107 年原住民族的未婚比例與離婚比例較非原住民族高，但有偶比例及喪偶比例較非原住民族低。

依據15-19歲、20-34歲、35-44歲、45-64歲及65歲以上五個年齡層階段，觀察原住民族與非原住民族15歲以上人口的婚姻狀況，34歲以前大多處於未婚狀態，其中15-19歲至少99.1%尚未進入婚姻，但隨著年齡增加，未結婚的比例減少，65歲以上未結婚的比例不到5%；35歲以後最主要的婚姻狀態轉為有偶，以45-64歲的有偶比例最高。相較而言，原住民族的未婚比例在44歲以前略低於非原住民族，45歲以後則略高於非原住民族。原住民族有偶比例在20-34歲為25.1%，高於非原住民族20.2%；35歲以後，非原住民族的有偶比例相對較高，且至少六成以上的人口處



於有偶狀態。離婚比例在各年齡層別層中，原住民族均高於非原住民族，且離婚比例隨年齡增加而上升，惟65歲以上兩者均下滑。由此可知，原住民族雖較非原住民族早婚，但各年齡層的離婚比例卻普遍高於非原住民族。而喪偶的比例不論是原住民族或非原住民族，均隨年齡增加而上升，尤其65歲以後，兩者均呈現遽增的現象。(詳表1-10)

**表 1-10 107 年原住民族與非原住民族 15 歲以上人口結構分析—年齡層別及婚姻狀況別**

婚姻別	原住民族之婚姻狀況比例 (%)						非原住民族之婚姻狀況比例 (%)					
	總計	15-19 歲	20-34 歲	35-44 歲	45-64 歲	65 歲以上	總計	15-19 歲	20-34 歲	35-44 歲	45-64 歲	65 歲以上
總計	100.0	100.0	100.0	100.0	100.0	100.0	100.0	100.0	100.0	100.0	100.0	100.0
未婚	41.5	99.1	69.5	28.0	14.7	4.2	34.2	99.8	77.4	28.6	11.2	3.4
有偶	42.0	0.8	25.1	54.9	59.6	56.8	50.6	0.2	20.2	60.7	69.8	61.0
離婚	12.2	0.1	5.4	16.6	20.5	11.1	8.5	0.0	2.3	10.0	14.4	6.4
喪偶	4.4	0.0	0.01	0.5	5.2	27.8	6.7	0.0	0.1	0.6	4.6	29.2

進一步觀察 97 年至 107 年原住民族與非原住民族 20-34 歲的有偶比例及 65 歲以上喪偶比例，其中 20-34 歲的有偶比例大致呈下滑趨勢，且歷年原住民族均高於非原住民族。同樣的情況也出現在 65 歲以上的喪偶比例，原住民族高於非原住民族，尤其 99 年，爾後非原住民族喪偶比例的降幅較快，兩者的差距逐漸縮小，至 106 年兩者數值相同，均為 29.7%。就原住民族 65 歲以上喪偶比例而言，自 97 年 37.8%逐年下降至 98 年 36.1%，但 99 年大幅增漲至 43.8%，隨後逐漸下滑，至 107 年原住民族 65 歲以上喪偶比例佔 27.8%，首度低於非原住民族之 65 歲以上喪偶比例 (29.2%)；非原住民族的變動則不大，大致維持在 31.1%左右。(詳圖 1-9)

圖 1-9 107 年原住民族與非原住民族 15 歲以上人口結構分析—年齡層別及婚姻狀況別

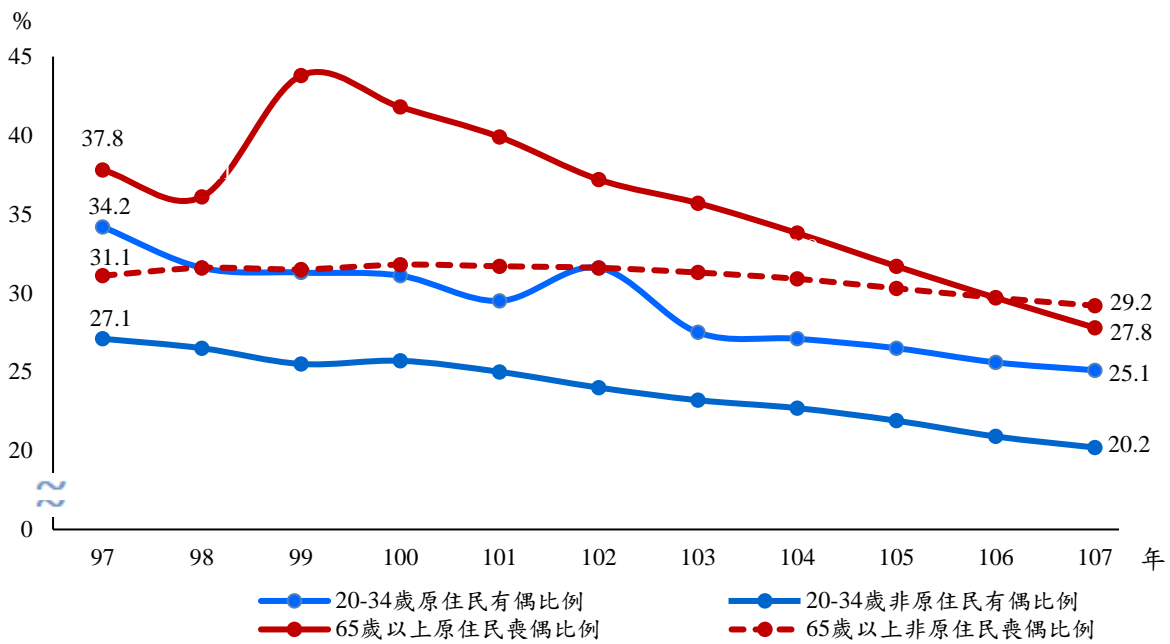

- 註：1. 婚姻狀況係統計戶籍檔 15 歲以上之人口資料。  
 2. 由於 15-19 歲人口大多未婚，故歷年統計有偶比例、喪偶比例之變遷係聚焦 20 歲以上人口。有偶統計聚焦 20-34 歲人口，喪偶統計 65 歲以上人口資料。  
 3. 此圖之婚姻狀況數據，係參考原住民族委員會 97-106 年所出版之人口及健康統計年報，以延續歷年年報趨勢分析之可比較性。

#### (四)、人口特性分析

1、歷年四大族群的性別比均逐年下降，其中性別比最高的族群是阿美族，最低的是泰雅族。(詳圖 1-10)

圖 1-10 98-107 年原住民族人口特性分析—族別

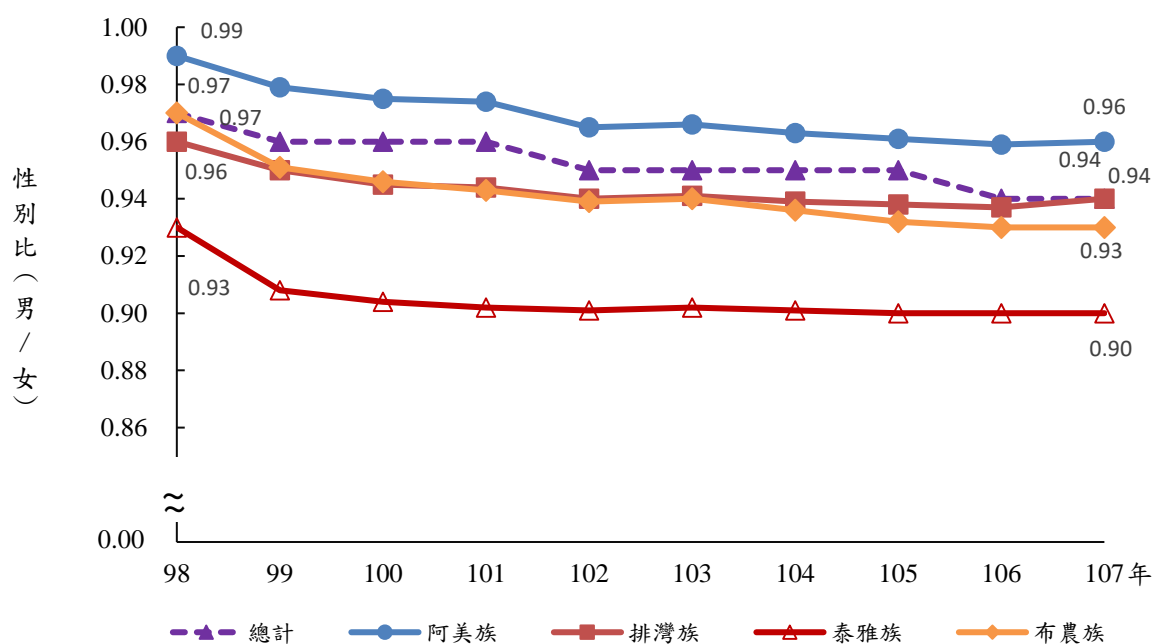

註：歷年來各族正名時間不一，加上人數少的族群性別比的變動較大，數據相對不穩定，此處呈現人口數最多數據較穩定的四大族群。

2、觀察原住民族年齡結構的變化，107 年所有族別 0-14 歲的人口比例均低於 98 年的水準，而 65 歲以上的老年人口比例均高於 98 年。(詳圖 1-11 及表 1-11)

圖 1-11 98 年與 107 年原住民族人口特性分析—年齡層別及族別

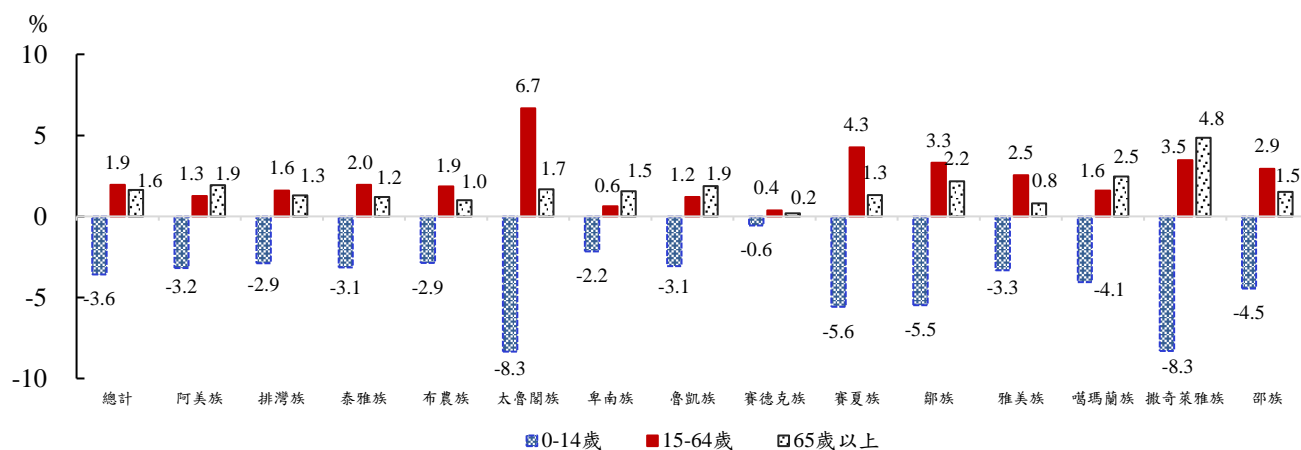

註：本年報原則上呈現 16 個族別的指標數據，然實際情況仍會考量各族別正名時間而略有差異，此圖因拉阿魯哇族與卡卡那富族於 103 年正名，故僅呈現 14 個族別之指標變化。

相較於 98 年，107 年原住民族 0-14 歲幼年人口比例的變動均為負成長，其中以太魯閣族減少 8.34% 為最高、其次序為撒奇萊雅族減少 8.31%、及賽夏族減少 5.6%。反之，15-64 歲青壯年人口比例均為正成長，以太魯閣族增加 6.7% 的幅度最多、其次為賽夏族（4.3%）、撒奇萊雅族（3.5%）。而 65 歲以上老人人口比例的變動大多為增漲趨勢，以撒奇萊雅族增加 4.8% 為最多，賽德克族最少。（詳表 1-11）

**表 1-11 98 年與 107 年原住民族人口特性分析—年齡層別及族別**

族別	98 年			107 年			107 年與 98 年之比較		
	0-14 歲 比例 (%)	15-64 歲 比例 (%)	65 歲以上 比例 (%)	0-14 歲 比例 (%)	15-64 歲 比例 (%)	65 歲以上 比例 (%)	0-14 歲 比例差距	15-64 歲 比例差距	65 歲以上 比例差距
總計	23.2	70.7	6.1	19.6	72.6	7.8	-3.6	1.9	1.6
阿美族	21.6	71.1	7.3	18.4	72.4	9.2	-3.2	1.3	1.9
排灣族	22.4	71.1	6.5	19.5	72.7	7.8	-2.9	1.6	1.3
泰雅族	25.7	69.2	5.1	22.5	71.2	6.3	-3.1	2.0	1.2
布農族	25.1	71.1	3.8	22.2	72.9	4.8	-2.9	1.9	1.0
太魯閣族	30.2	65.8	4.0	21.9	72.4	5.7	-8.3	6.7	1.7
卑南族	20.9	72.2	6.9	18.8	72.8	8.4	-2.2	0.6	1.5
魯凱族	20.4	72.1	7.5	17.4	73.3	9.4	-3.1	1.2	1.9
賽德克族	23.8	69.1	7.1	23.2	69.5	7.3	-0.6	0.4	0.2
賽夏族	25.4	69.6	5.1	19.8	73.8	6.4	-5.6	4.3	1.3
鄒族	23.4	70.3	6.3	17.9	73.6	8.5	-5.5	3.3	2.2
雅美族	22.3	70.4	7.3	18.9	72.9	8.1	-3.3	2.5	0.8
噶瑪蘭族	21.8	70.8	7.3	17.8	72.4	9.8	-4.1	1.6	2.5
撒奇萊雅族	21.9	65.0	13.1	13.6	68.5	18.0	-8.3	3.5	4.8
邵族	22.0	73.4	4.6	17.5	76.3	6.1	-4.5	2.9	1.5
拉阿魯哇族	--	--	--	25.8	70.7	3.5	--	--	--
卡那卡那富族	--	--	--	27.9	67.6	4.4	--	--	--
其他	21.0	74.4	4.6	2.7	86.7	10.6	-18.3	12.3	6.0
鄒族+拉阿魯哇族+卡那卡那富族	23.4	70.3	6.3	18.8	73.2	8.0	-4.6	2.9	1.7
鄒族+拉阿魯哇族+卡那卡那富族+其他	21.6	73.3	5.1	8.6	81.7	9.6	-13.0	8.4	4.6

註：1. 拉阿魯哇族與卡那卡那富族於 103 年正名。107 年與 98 年之比較為 107 年指標減去 98 年指標。

2. 其他：族別未註記。

3、107 年原住民族與非原住民族的扶養比分別為 37.7 與 37.9，兩者差異不大，但原住民族的扶幼比較高。

扶養比係指依賴人口（14 歲以下與 65 歲以上）對工作人口（15-64 歲）之比值，又稱依賴人口指數，即每百位工作年齡人口所需扶養的老年及幼年人口，數值愈高，工作人口的負擔愈重。觀察 98 年至 107 年原住民族與非原住民族的扶養比，兩者大致呈先下降後上升的趨勢，其中原住民族自 98 年 41.5 降至 104 年 37.0，之後微升至 107 年 37.7；非原住民族則呈微幅先降後升趨勢，自 98 年 36.8 緩降至 101 年 34.7，之後再增至 107 年 37.9。整體而言，自 98 年

至 106 年原住民族的扶養比略高於非原住民族，兩者的差距從 98 年後逐年拉近，至 107 年時已相當接近，且首度原住民族的扶養比略低於非原住民族，然期間兩者扶養比所蘊含之扶老比及扶幼比略顯不同。(詳表 1-12)(詳圖 1-12)

原住民族的扶養人口主要以幼年人口為大宗，98 年扶養比中，扶幼比為 32.8，扶老比只有 8.7，換言之，扶幼比是扶老比的 3.8 倍，至 107 年仍有 2.5 倍之多。歷年原住民族扶養比下降的主因是扶幼比的降低，扶幼比從 98 年 32.8 降至 107 年 27.0，扶老比的變化則不大。反觀非原住民族 98 年的扶養比 36.8 中，扶幼比與扶老比分別為 22.2 與 14.7，扶幼比是扶老比的 1.5 倍，但到了 106 年起扶幼比數值已低於扶老比，究其原因主要是歷年扶幼比逐年下降與扶老比緩慢上升，兩者逐漸趨合並交錯而過。不論原住民族或非原住民族，近十年來兩者生育率一路下滑，自然不難預見扶幼比下降的結果；而世界各地的原住民族平均餘命大多低於非原住民族，台灣也不例外，出現非原住民族的壽命高於原住民族的現象，存活下來的老年人口相對較多，扶老比所占份量當然也愈來愈重要。(詳圖 1-12)

**表 1-12 98-107 年原住民族與非原住民族扶養指標變化**

年度	原住民族				非原住民族				扶幼比 差距**	扶老比 差距**
	扶養比	扶幼比	扶老比	老化指數	扶養比	扶幼比	扶老比	老化指數		
98	41.5	32.8	8.7	26.5	36.8	22.2	14.7	66.3	10.6	-6.0
99	40.2	31.7	8.5	26.7	35.8	21.0	14.7	70.0	10.7	-6.2
100	39.0	30.7	8.3	27.1	35.0	20.1	14.8	73.7	10.6	-6.5
101	38.2	29.6	8.6	28.9	34.7	19.5	15.2	77.8	10.1	-6.6
102	37.7	29.4	8.3	28.2	34.8	19.1	15.7	82.4	10.3	-7.4
103	37.3	28.2	9.1	32.3	35.0	18.7	16.4	87.6	9.5	-7.3
104	37.0	27.6	9.4	34.0	35.2	18.1	17.1	94.3	9.5	-7.7
105	37.1	27.3	9.8	36.0	36.1	18.0	18.2	101.1	9.3	-8.3
106	37.3	27.0	10.2	37.8	36.9	17.7	19.2	108.2	9.3	-9.0
107	37.7	27.0	10.7	39.7	37.9	17.6	20.3	115.4	9.4	-9.6

- 註：1. 扶老比= (65 歲以上年底人口/15-64 歲年底人口) \*100。  
 2. 扶幼比= (0-14 歲年底人口/15-64 歲年底人口) \*100。  
 3. 扶養比= (0-14 歲年底人口+65 歲年底人口) /15-64 歲年底人口\*100。  
 4. 老化指數= (65 歲以上年底人口/0-14 歲年底人口) \*100。  
 5. \*\*: 差距=原住民族指標減去非原住民族指標。

老化指數係指一個地區人口老化程度的指標，亦即 65 歲以上人口對 14 歲以下人口之比值，數值愈高代表高齡化情況愈嚴重。觀察 98 年至 107 年期間的老化指數，原住民族維持在 26.5 至 39.7 之間，高低點差異僅 13.2 個百分點，增加幅度有限；反觀非原住民族從 66.3 上升至 115.4，差距高達 49.1，換句話說，歷年非原住民族的老化指數大幅增加，且增加幅度遠大於原住民族。(詳表 1-12)

圖 1-12 98-107 年原住民族與非原住民族扶養指標變化

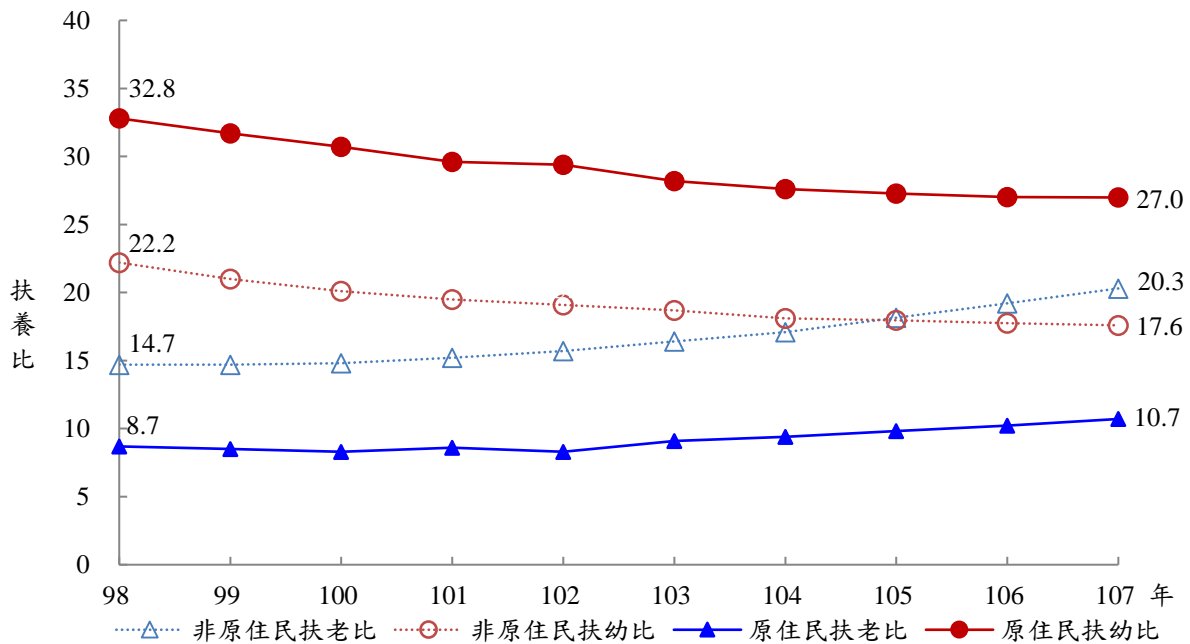

進一步依城鄉別觀察 98 年與 107 年原住民族的扶養指數變化，發現都會區、平地原鄉及山地原鄉的扶養比與整體趨勢一樣，近十年來平均每百位工作人口需負擔的依賴人口比例減少，尤其都會區扶養比減少 3.5，降幅最多。107 年都會區的扶養比為 38.1，數據最接近全體原住民族，惟扶養人口有近九成是兒童，老年依賴人口僅佔一成；山地原鄉的扶養比最低，只有 34.9，其中有三成多是老年人口，近七成為 14 歲以下的兒童；扶養比最高的是平地原鄉 40.6，依賴人口有近五成是老年人，五成多是兒童，是扶養人口中老人與兒童比例最接近非原住民族的地區。

另一方面，98 年至 107 年原住民族老化指數增加 13.2，增幅雖不高，卻有極大的城鄉差異。其中增幅最高的是平地原鄉，老化指數從 98 年的 60.7 增加至 107 年的 88.9，老化指數增加達 28.2，遠超過全體原住民族，並緊追在非原住民族之後；增幅最小的是都會區，老化指數從 98 年的 6.9 增加至 107 年的 16.9，老化指數增加 9.9；山地原鄉的增幅則和全體原住民族的差異不大，十年來增加 15.5，107 年老化指數為 55.2，均低於平地原鄉的老化程度。由此顯示，全體原住民族甚至再區分城鄉差異，其老化指數均小於 100，即扶養結構均以扶幼為主，扶老次之；然而非原住民族的老化指數在 107 年已達 115.4，超過 100，表示非原住民族的扶養人口中，老年人口多於幼年人口。換言之，人口老化程度以非原住民族最高(老化指數 115.4)，其次依序為原住民族的平地原鄉(88.9)、山地原鄉(55.2)及都會區(16.9)；而都會區中，六都(17.2)又高於非六都(15.9)。(詳表 1-13)

表 1-13 98 年與 107 年原住民族與非原住民族扶養指標變化—城鄉別

城鄉別	98 年				107 年				107 年與 98 年之比較			
	扶養比	扶幼比	扶老比	老化指數	扶養比	扶幼比	扶老比	老化指數	扶養比 差距*	扶幼比 差距*	扶老比 差距*	老化指數 差距*
非原住民族	36.8	22.2	14.7	66.3	37.9	17.6	20.3	115.4	1.1	-4.6	5.6	49.1
原住民族	41.5	32.8	8.7	26.5	37.7	27.0	10.7	39.7	-3.8	-5.8	2.0	13.2
都會區	41.6	38.9	2.7	6.9	38.1	32.6	5.5	16.9	-3.5	-6.3	2.8	9.9
六都	--	--	--	--	37.2	31.8	5.5	17.2	--	--	--	--
非六都	--	--	--	--	40.6	35.1	5.6	15.9	--	--	--	--
平地原鄉	42.1	26.2	15.9	60.7	40.6	21.5	19.1	88.9	-1.6	-4.7	3.2	28.2
山地原鄉	36.7	26.3	10.4	39.7	34.9	22.5	12.4	55.2	-1.8	-3.8	2.0	15.5

註：107 年與 98 年之比較差距為 107 年指標減去 98 年指標。

4、觀察原住民族的婚姻狀態，不論哪個族群，107 年未婚及離婚比例大多高於 99 年，有偶及喪偶比例則大多較低。

觀察原住民族婚姻狀態的變化，相較於 99 年，107 年未婚比例均有上升的情況，其中未婚比例的以撒奇萊雅族增加 9.7% 最多，其次依序為太魯閣族 4.9%、賽夏族 4.8%；離婚比例除邵族外，均有上升的情況，其中離婚比例以撒奇萊雅族增加 2.5% 為最多，太魯閣族增加 0.4% 最少，惟邵族不增反減 0.9%；有偶及喪偶皆有減少的趨勢，其中有偶比例除賽德克族增加 0.3%，其餘則為減少，以撒奇萊雅族減少 6.8% 最多，邵族減少 0.4% 最少，喪偶比例以撒奇萊雅族下降 5.4% 最多，邵族下降 2.2% 最少。由此可知原住民族的婚姻狀態中，大部分族群目前的未婚及離婚比例比 9 年前多，有偶及喪偶比例則減少。(詳圖 1-13)

圖 1-13 99 年與 107 年原住民族人口特性分析—婚姻狀況別及族別

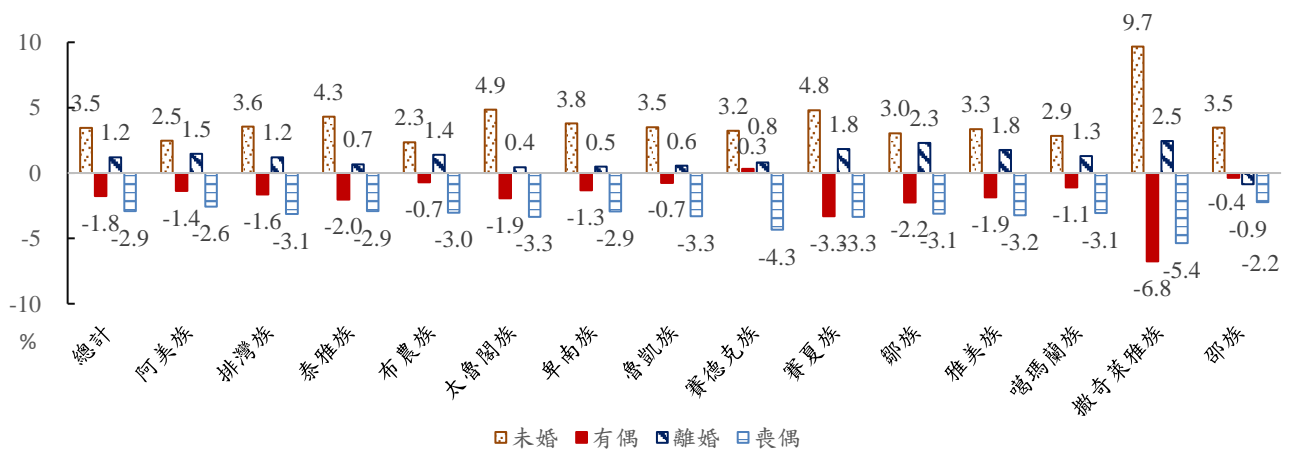

註：1. 本年報原則上呈現 16 個族別的指標數據，然實際情況仍會考量各族別正名時間而略有差異。此圖因拉阿魯哇族與卡那卡那富族於 103 年正名，故僅呈現 14 個族別之指標變化。

2. 107 年與 99 年之變化為 107 年指標減去 99 年指標。

5、原住民族設籍都會區的比例從 99 年 42.6% 增至 107 年 47.0%，而設籍山地原鄉的比例從 31.6% 降至 29.5%，平地原鄉則從 25.7% 降到 23.5%。

近十年來原住民族最主要的設籍地區是都會區，其次依序為山地原鄉、平地原鄉。設籍都會區的比例從 99 年 42.6% 增至 107 年 47.0%，而設籍山地原鄉的比例從 31.6% 降至 29.5%，平地原鄉則從 25.7% 降到 23.5%，顯示歷年原住民族設籍都會區戶籍的人口比例增加，設籍山地原鄉及平地原鄉戶籍的人口比例減少。(詳表 1-14)

表 1-14 99 年與 107 年原住民族人口比例分析—城鄉別及族別

族別	99 年比例 (%)			107 年比例 (%)					107 年與 99 年所佔比例 (%) 之比較		
	都會區	原鄉		都會區			原鄉		都會區	原鄉	
		平地原鄉	山地原鄉	小計	六都	非六都	平地原鄉	山地原鄉		平地原鄉	山地原鄉
總計	42.6	25.7	31.6	47.0	35.2	11.8	23.5	29.5	4.4	-2.2	-2.2
阿美族	51.7	47.0	1.3	56.5	46.4	10.1	41.9	1.6	4.8	-5.1	0.3
排灣族	38.0	13.8	48.2	42.9	28.9	14.0	13.1	44.0	4.9	-0.7	-4.2
泰雅族	45.0	4.0	51.0	46.8	30.5	16.2	3.6	49.6	1.8	-0.4	-1.4
布農族	33.8	7.2	58.9	40.1	30.8	9.3	7.9	51.9	6.3	0.7	-7.0
太魯閣族	19.9	18.6	61.6	26.6	21.2	5.4	19.2	54.2	6.7	0.6	-7.3
卑南族	36.2	62.0	1.8	42.0	33.7	8.2	56.3	1.7	5.8	-5.7	-0.1
魯凱族	33.8	13.9	52.3	35.3	22.0	13.3	13.4	51.3	1.5	-0.4	-1.1
賽德克族	15.3	1.2	83.5	34.2	19.5	14.7	2.3	63.4	18.9	1.2	-20.1
賽夏族	54.6	30.2	15.2	59.9	30.6	29.4	26.2	13.9	5.3	-4.0	-1.3
鄒族	28.6	0.9	70.5	39.6	18.3	21.3	1.0	59.4	11.0	0.0	-11.1
雅美族	10.3	2.2	87.5	10.1	8.2	2.0	1.9	88.0	-0.2	-0.3	0.5
噶瑪蘭族	41.0	58.4	0.6	47.3	40.1	7.2	51.6	1.1	6.3	-6.8	0.5
撒奇萊雅族	16.7	82.0	1.3	30.3	25.3	4.9	68.7	1.1	13.6	-13.3	-0.2
邵族	54.0	44.9	1.1	59.6	35.7	23.9	37.8	2.5	5.7	-7.0	1.4
拉阿魯哇族	--	--	--	37.6	27.8	9.8	1.0	61.4	--	--	--
卡那卡那富族	--	--	--	31.2	25.6	5.6	0.6	68.2	--	--	--
其他	48.3	27.4	24.3	47.2	36.8	10.4	29.1	23.7	-1.1	1.7	-0.6
鄒族+拉阿魯哇族+卡那卡那富族	28.6	0.9	70.5	39.1	19.2	19.9	0.9	59.9	10.5	0.0	-10.6
鄒族+拉阿魯哇族+卡那卡那富族+其他	43.8	21.4	34.8	44.2	30.3	13.9	18.7	37.1	0.4	-2.7	2.3

註：1. 本年報原則上呈現 16 個族別的指標數據，然實際情況仍會考量各族別正名時間而略有差異。107 年與 99 年之比較差距為 107 年指標減去 99 年指標。

2. 其他：族別未註記。



進一步比較各族設籍城鄉地區的變化，可以發現 107 年相較於 99 年而言，除雅美族外，其他族群設籍都會區的比例均有增加，且以賽德克族增加 18.9% 最多，其次為撒奇萊雅族 13.6%、鄒族 11.0%，增幅最少的是魯凱族（1.5%）。其中賽夏族、邵族、阿美族在都會區的增幅雖然不是最多，卻是其最主要的設籍區域，107 年有近六成的人口設籍於都會區，而且大多設籍六都地區；惟雅美族設籍都會區的比例有降低的現象，是所有原住民族設籍都會區比例最低者，僅 10.1%。

設籍山地原鄉的變化有增有減，以賽德克族減少 20.1% 為最高、其次是鄒族 11.1% 及太魯閣族 7.3%；而以邵族增加 1.4% 最多、其次為雅美族及噶瑪蘭族增加 0.5%。隨著時間推移，自 99 至 107 年以來山地原鄉仍一直是排灣族、泰雅族、布農族、太魯閣族、魯凱族、賽德克族、鄒族、雅美族的主要設籍區域，其中又以雅美族最高，一直維持在八成以上，107 年增漲至近九成；其他除了排灣族及泰雅族外，107 年設籍於山地原鄉的人口比例也均有五成以上。

設籍平地原鄉的變遷趨勢在多數族群中均下降，降幅又以撒奇萊雅族 13.3% 為最高、其次是邵族降低 7.0%。其中撒奇萊雅族、卑南族及噶瑪蘭族在 107 年仍有五成以上的人口設籍於平地原鄉，是其最主要的設籍地區，尤其撒奇萊雅族高達 68.7%，是所有原住民族設籍於平地原鄉比例最高的族群。而十年來即使有少數設籍增加的族群，其增幅也相當有限，僅布農族增加 0.7%，太魯閣族 0.6%。

呈上所述，原住民族歷年的城鄉比例雖有些變化，但主要的設籍地區均維持一致。近十年來阿美族、賽夏族、邵族的主要設籍地區均為都會區；卑南族、噶瑪蘭族、撒奇萊雅族的主要設籍地區均是平地原鄉；其餘族群的主要設籍地區為山地原鄉。整體而言，阿美族、賽夏族、邵族、卑南族、噶瑪蘭族、撒奇萊雅族等六個族群，十年來大多設籍在都會區與平地原鄉，兩者合計的人口比例除了賽夏族 86.1% 最低外，其他均達 97.5% 以上，換言之，這些族群僅有不到一成四的人口設籍於山地原鄉。（詳表 1-14）（詳圖 1-14）

圖 1-14 99 年與 107 年原住民族人口比例分析—城鄉別及族別

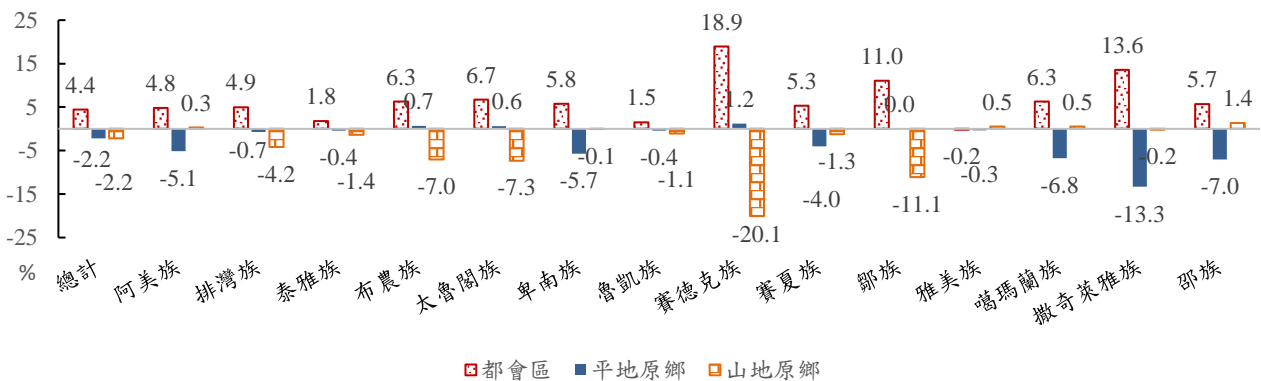

註：1. 本年報原則上呈現 16 個族別的指標數據，然實際情況仍會考量各族別正名時間而略有差異。此圖因拉阿魯哇族與卡卡那富族於 103 年正名，故僅呈現 14 個族別之指標變化。  
2. 107 年與 99 年之變化為 107 年指標減去 99 年指標。

6、整體而言，99 年及 107 年原住民族設籍於都會區的性別比小於 1，女性人數多於男性；但設籍平地原鄉及山地原鄉的性別比則大於 1，呈現男性多於女性的情況。

原住民族 99 年至 107 年設籍於都會區的性別比從 0.82 微增至 0.83，而設籍平地原鄉的性別比從 1.04 降至 1.02，山地原鄉則從 1.12 降至 1.07。由此可知，近十年來原住民族的性別比雖有些變化，但整體而言，設籍都會區的女性人口多於男性人口；設籍平地原鄉及山地原鄉的男性人口多於女性人口，尤其山地原鄉的情形更明顯。

依族別觀察原住民族都會區性別比的變化，99 年都會區除噶瑪蘭族 1.00、撒奇萊雅族外 1.14 外，其餘所有族別性別比均低於 1，即女性人數均多於男性，且性別失衡的情況以雅美族 0.57 最明顯，噶瑪蘭族 1.00 則維持平。99 年與 107 年相較，性別比減少的族別為阿美族、卑南族、噶瑪蘭族、撒奇萊雅族、邵族，其餘各族則增加或持平。整體而言，減少幅度以噶瑪蘭族減少 0.14 最多，其次為邵族減少 0.10；而增幅以雅美族增加 0.10 最明顯，其次依序為鄒族增加 0.08，賽德克族 0.06；其他族群的變化則不大。換言之，雖然 99 至 107 年來拉雅美族每百名女性人口增加男性人口 10 人，仍為性別失衡程度最為明顯之族群。107 年撒奇萊雅族的性別比仍然大於 1，是唯一一個男性人口數多於女性的族群，尤其六都的性別比高達 1.23；其他各族在 107 年均為女性多於男性。都會區若進一步區分六都及非六都，107 年六都的性別比仍只有撒奇萊雅族超過 1，高達 1.23；其他各族均低於 1，尤其雅美族，每百名女性約只有 63 名男性，是六都性別失衡程度最高的族群。而非六都只有邵族的性別比 1.01 最高，其他各族均是女性人口數大於男性，以卡那卡那富族性別比 0.36 最低，其次是撒奇萊雅族 0.57。（詳表 1-15）

設籍平地原鄉的性別比在 99 年超過 1 的族群有阿美族、排灣族、卑南族、魯凱族、賽夏族、噶瑪蘭族、邵族；至 107 年此七族的性別比仍維持高於 1。表示這七個族群設籍於平地原鄉的男性人口多於女性人口，尤以賽夏族最明顯，99 年與 107 年的性別比分別為 1.37 及 1.28。然而，泰雅族、布農族、太魯閣族、賽德克族、鄒族、雅美族、撒奇萊雅族在 99 年及 107 年的性別比均低於 1，即設籍在平地原鄉的女性人口較男性多，且 99 年以雅美族 0.41 最低，107 年則以鄒族 0.49 最低。原因是 99 至 107 年這兩族性別比的變動略不同所致。比較 99 至 107 年，雅美族是性別比增加最多的族群，每百名女性人口增加男性人口 38 人；鄒族則是性別比例下降次之明顯的，每百名女性人口減少男性人口 9 人。

設籍山地原鄉的族群中，由於噶瑪蘭族、撒奇萊雅族、邵族的人數均在 20 人以下，人數少造成性別比相對不穩定，若暫不納入這三族，設籍山地原鄉的性別比在 99 年與 107 年時，除了阿美族與卑南族低於 1 外，其餘各族均高於 1；換言之，在山地原鄉設籍者，大部分族群皆呈現男性人口多於女性的現象。99 年性別比高於 1 的族群中，比較 99 至 107 年，除雅美族性別比增加外，其餘各族均為下降；雅美族性別比從 99 年 1.02 增加至 107 年 1.03，而性別比下降的族群中以賽夏族的降幅最多，從 99 年 1.35 降至 107 年 1.18，下降 0.16。相對地，99 年及 107 年阿美族及卑南族性別比雖然均低於 1，但阿美族性別比下降 0.01，卑南族則增加 0.05，兩個族群在山地原鄉的設籍者仍然以女性為主。（詳表 1-15）

表 1-15 99 年與 107 年原住民族性別比分析—城鄉別及族別

族別	99 年性別比			107 年性別比					107 年與 99 年之比較		
	都會區	原鄉		都會區			原鄉		都會區	原鄉	
		平原原鄉	山地原鄉	小計	六都	非六都	平原原鄉	山地原鄉		平原原鄉	山地原鄉
總計	0.82	1.04	1.12	0.83	0.84	0.80	1.02	1.07	0.01	-0.02	-0.04
阿美族	0.91	1.06	0.77	0.90	0.91	0.86	1.04	0.76	-0.01	-0.02	-0.01
排灣族	0.78	1.00	1.09	0.81	0.81	0.80	1.01	1.06	0.03	0.01	-0.04
泰雅族	0.71	0.75	1.14	0.73	0.73	0.74	0.79	1.09	0.03	0.04	-0.05
布農族	0.74	0.72	1.13	0.78	0.78	0.76	0.75	1.10	0.04	0.03	-0.04
太魯閣族	0.75	0.79	1.07	0.77	0.78	0.76	0.84	1.06	0.03	0.05	-0.01
卑南族	0.86	1.03	0.71	0.82	0.85	0.72	1.03	0.76	-0.04	0.00	0.05
魯凱族	0.77	1.01	1.06	0.79	0.82	0.75	1.04	1.02	0.02	0.03	-0.04
賽德克族	0.72	0.71	1.15	0.78	0.74	0.84	0.74	1.14	0.06	0.03	-0.02
賽夏族	0.73	1.37	1.35	0.75	0.74	0.77	1.28	1.18	0.03	-0.10	-0.16
鄒族	0.66	0.58	1.11	0.74	0.69	0.79	0.49	1.03	0.08	-0.09	-0.08
雅美族	0.57	0.41	1.02	0.67	0.63	0.88	0.79	1.03	0.10	0.38	0.01
噶瑪蘭族	1.00	1.03	0.75	0.86	0.88	0.74	1.09	0.78	-0.14	0.05	0.03
撒奇萊雅族	1.14	0.99	1.33	1.09	1.23	0.57	0.96	1.00	-0.05	-0.03	-0.33
邵族	0.89	1.05	0.33	0.79	0.67	1.01	1.08	1.50	-0.10	0.04	1.17
拉阿魯哇族	--	--	--	0.92	0.91	0.95	0.33	1.25	--	--	--
卡那卡那富族	--	--	--	0.66	0.74	0.36	1.00	1.30	--	--	--
其他	0.88	1.47	1.55	0.88	0.85	0.98	1.51	1.57	0.00	0.04	0.01
鄒族+拉阿魯哇族+卡那卡那富族	0.66	0.58	1.11	0.75	0.71	0.78	0.49	1.05	0.09	-0.09	-0.06
鄒族+拉阿魯哇族+卡那卡那富族+其他	0.84	1.46	1.33	0.83	0.81	0.87	1.48	1.23	-0.01	0.02	-0.10

註：1. 本年報原則上呈現 16 個族別的指標數據，然實際情況仍會考量各族別正名時間而略有差異。107 年與 99 年之比較差距為 107 年指標減去 99 年指標。

2. 其他：族別未註記。

## (五)、平均餘命

1、自內政部簡易生命表之平均餘命顯示十年來原住民族的零歲平均餘命增加 2.5 歲，其中男性與女性分別增加 2.5 歲及 2.3 歲，增幅高於全國平均餘命（增加 1.7 歲）；107 年男性原住民族的零歲平均餘命為 68.3 歲，女性為 76.9 歲，分別比全國男性與女性低 9.3 歲及 7.2 歲。

十年來原住民族的零歲平均餘命增加 2.5 歲，從 98 年 70.1 歲增加至 107 年 72.6 歲，其中男性與女性分別增加 2.5 歲及 2.3 歲，增幅雖高於全國平均餘命（增加 1.7 歲），但歷年來原住民族的零歲平均餘命仍均低於全國水準，不論有無區分性別，惟整體而言，原住民族與全國兩者的零歲平均餘命差距有縮減的趨勢。107 年原住民族的零歲平均餘命為 72.6 歲，低於全國水準的 80.7 歲，十年來兩者差距維持在 8.1 至 8.9 歲之間，且有逐漸縮小的趨勢；107 年男性原住民族的零歲平均餘命為 68.3 歲，女性為 76.9 歲，均低於全國男性 77.6 歲及女性 84.1 歲的水準，且分別低 9.3 歲及 7.2 歲，歷年差距亦有漸縮減。

進一步比較兩性間零歲平均餘命的差異，歷年來女性均高於男性，其中原住民族女性比男性平均多 8.6 至 9.2 歲，高於全國的 6.3 至 6.6 歲。這個現象隨年齡的增加，原住民族與全國人口的兩性平均餘命之差距逐漸趨近，原住民族在 55 歲平均餘命的兩性差距為 4.6 至 5.1 歲，而全國為 4.2 至 4.8 歲；65 歲平均餘命於原住民族或是全國人口，兩性差距縮短為 2.8 至 3.7 歲之間。

綜上所述，原住民族的平均餘命較全國低，尤其零歲平均餘命，且男性間的差異（原住民族男性平均餘命減去全國男性平均餘命）又高於女性間的差異（原住民族女性平均餘命減去全國女性平均餘命），然而，隨年齡增漲，原住民族與全國之間的差異也縮小。另一方面，不論原住民族或全國人口，兩性平均餘命的差距（女性平均餘命減去男性平均餘命）在零歲時最大，但隨著年齡增加而縮減。（詳表 1-16）（詳圖 1-15）

2、十年來山地原住民族的平均餘命均低於平地原住民族，兩者差距隨年齡增加而縮減；不論平地原住民族或山地原住民族，女性的平均餘命均高於男性。

十年來山地原住民族的平均餘命均低於平地原住民族，兩者差距隨年齡增加而縮減，差距在零歲時大致落在 3.5 至 4.3 歲，55 歲縮減為 1.8 至 2.1 歲，65 歲更進一步降到 1.2 至 1.4 歲之間。107 年山地原住民族的零歲平均餘命為 70.9 歲，低於所有原住民族的 72.6 歲，其中男性 66.1 歲（所有男性原住民族 68.3 歲），女性 75.5 歲（所有女性原住民族 76.9 歲）。平地原住民族的零歲平均餘命為 74.4 歲，高於所有原住民族的水準，而且男性 70.6 歲及女性 78.4 歲分別高於所有原住民族的男性與女性水準。進一步分析平均餘命的性別差距，長期而言，不論平地原住民族或山地原住民族，女性的平均餘命均高於男性，兩性差距一樣隨著年齡增加而下降，零歲時落在 7.8 至 10.2 歲之間，55 歲降為 4.1 至 5.5 歲，65 歲則在 2.6 至 3.8 歲，惟山地原住民族的性別差異大多略高於平地原住民族。（詳表 1-16）（詳表 1-17）

表 1-16 98-107 年原住民族與全國 0 歲、55 歲及 65 歲平均餘命—性別

年 度	年 齡 別	原住民族				全國				與全國比較		
		全體 (歲)	男性 (歲)	女性 (歲)	差距 (女-男)	全體 (歲)	男性 (歲)	女性 (歲)	差距 (女-男)	全體 (歲)	男性 (歲)	女性 (歲)
98	0 歲	70.1	65.8	74.6	8.8	79.0	76.0	82.3	6.3	-8.9	-10.2	-7.7
	55 歲	22.4	19.9	24.5	4.6	27.3	25.3	29.5	4.2	-4.9	-5.4	-5.0
	65 歲	15.5	13.8	16.7	2.9	19.2	17.7	20.8	3.1	-3.7	-3.9	-4.1
99	0 歲	70.3	66.0	74.8	8.8	79.2	76.1	82.5	6.4	-8.9	-10.1	-7.8
	55 歲	22.5	20.0	24.6	4.6	27.4	25.3	29.6	4.3	-4.9	-5.3	-5.0
	65 歲	15.6	14.0	16.8	2.8	19.2	17.6	20.9	3.3	-3.6	-3.7	-4.1
100	0 歲	70.6	66.1	75.3	9.2	79.1	76.0	82.6	6.6	-8.6	-9.9	-7.4
	55 歲	22.6	20.0	24.7	4.7	27.4	25.2	29.7	4.5	-4.8	-5.2	-5.0
	65 歲	15.6	13.9	16.9	3.0	19.2	17.5	20.9	3.4	-3.6	-3.6	-4.1
101	0 歲	70.8	66.3	75.5	9.2	79.5	76.4	82.8	6.4	-8.7	-10.1	-7.4
	55 歲	22.7	20.1	25.0	4.9	27.7	25.5	29.9	4.4	-5.0	-5.4	-4.9
	65 歲	15.8	14.0	17.1	3.1	19.4	17.8	21.1	3.3	-3.6	-3.8	-4.0
102	0 歲	71.3	66.7	75.9	9.2	80	76.9	83.4	6.5	-8.8	-10.2	-7.4
	55 歲	22.9	20.3	25.2	4.9	28	25.8	30.3	4.5	-5.1	-5.5	-5.1
	65 歲	16.0	14.2	17.4	3.2	19.8	18.1	21.5	3.4	-3.8	-3.9	-4.1
103	0 歲	71.6	67.3	76.0	8.7	79.8	76.7	83.2	6.5	-8.2	-9.4	-7.2
	55 歲	23.0	20.5	25.2	4.7	27.9	25.7	30.1	4.4	-4.8	-5.2	-4.9
	65 歲	16.0	14.1	17.4	3.3	19.6	17.9	21.3	3.4	-3.6	-3.8	-3.9
104	0 歲	71.9	67.4	76.4	9.0	80.2	77	83.6	6.6	-8.3	-9.6	-7.2
	55 歲	23.1	20.5	25.3	4.8	28.2	25.9	30.6	4.7	-5.1	-5.4	-5.3
	65 歲	16.0	14.1	17.4	3.3	19.9	18.1	21.7	3.6	-3.9	-4.0	-4.3
105	0 歲	71.9	67.5	76.4	9.0	80.0	76.8	83.4	6.6	-8.1	-9.3	-7.0
	55 歲	23.0	20.4	25.3	4.9	28.0	25.7	30.4	4.7	-5.0	-5.3	-5.1
	65 歲	15.9	14.0	17.4	3.4	19.8	18.0	21.5	3.5	-3.9	-4.0	-4.1
106	0 歲	72.2	67.9	76.6	8.8	80.4	77.3	83.7	6.4	-8.2	-9.4	-7.1
	55 歲	23.1	20.4	25.4	5.0	28.3	26.0	30.6	4.6	-5.2	-5.6	-5.2
	65 歲	16.1	14.1	17.6	3.5	20.0	18.2	21.7	3.5	-3.9	-4.1	-4.1
107	0 歲	72.6	68.3	76.9	8.6	80.7	77.6	84.1	6.5	-8.1	-9.3	-7.2
	55 歲	23.3	20.6	25.7	5.1	28.6	26.2	31.0	4.8	-5.3	-5.6	-5.3
	65 歲	16.4	14.4	17.9	3.5	20.3	18.4	22.1	3.7	-3.9	-4.0	-4.2

資料來源：內政部簡易生命表。

圖 1-15 98 年-107 年原住民族與全國人口平均餘命之比較



表 1-17 98-107 年原住民族山地原鄉與平地原鄉 0 歲、55 歲及 65 歲平均餘命—性別

年別	山地原住民族				平地原住民族				差異（山地-平地）		
	全 （歲）	男性 （歲）	女性 （歲）	差距 （女-男）	全體 （歲）	男性 （歲）	女性 （歲）	差距 （女-男）	全體 （歲）	男性 （歲）	女性 （歲）
0 歲											
98	68.0	63.2	73.0	9.7	72.4	68.4	76.5	8.1	-4.3	-5.2	-3.6
99	68.4	63.7	73.2	9.6	72.4	68.5	76.6	8.0	-3.9	-4.9	-3.3
100	68.7	63.7	73.8	10.1	72.7	68.8	76.9	8.2	-4.0	-5.1	-3.2
101	68.9	63.9	74.1	10.2	72.9	69.0	77.0	8.0	-3.9	-5.1	-2.9
102	69.3	64.2	74.4	10.1	73.4	69.4	77.6	8.2	-4.2	-5.2	-3.3
103	69.6	64.9	74.3	9.4	73.8	69.8	77.9	8.1	-4.2	-4.9	-3.6
104	69.9	65.0	74.7	9.6	74.1	69.9	78.3	8.4	-4.2	-4.9	-3.7
105	70.1	65.2	75.0	9.7	73.9	69.9	78.0	8.1	-3.7	-4.7	-3.1
106	70.4	65.5	75.1	9.6	74.3	70.4	78.3	7.9	-3.9	-4.9	-3.2
107	70.9	66.1	75.5	9.4	74.4	70.6	78.4	7.8	-3.5	-4.5	-2.9
55 歲											
98	21.4	18.5	23.7	5.2	23.3	21.2	25.4	4.2	-2.0	-2.7	-1.7
99	21.6	18.7	23.8	5.1	23.4	21.2	25.4	4.1	-1.8	-2.5	-1.5
100	21.6	18.7	23.9	5.2	23.5	21.2	25.6	4.4	-1.9	-2.5	-1.7
101	21.7	18.7	24.1	5.5	23.7	21.4	25.9	4.5	-2.0	-2.7	-1.7
102	21.9	19.0	24.3	5.3	23.9	21.5	26.2	4.7	-2.0	-2.6	-1.9
103	22.0	19.1	24.2	5.1	24.0	21.6	26.3	4.7	-2.1	-2.5	-2.1
104	22.1	19.2	24.3	5.1	24.1	21.6	26.3	4.7	-2.0	-2.4	-2.0
105	22.1	19.2	24.4	5.2	23.9	21.5	26.1	4.6	-1.8	-2.4	-1.8
106	22.0	19.1	24.4	5.3	24.2	21.7	26.5	4.8	-2.1	-2.6	-2.1
107	22.3	19.3	24.7	5.4	24.3	21.8	26.6	4.8	-2.0	-2.5	-1.9
65 歲											
98	14.8	12.8	16.1	3.2	16.1	14.5	17.4	2.9	-1.3	-1.7	-1.3
99	14.9	13.0	16.2	3.1	16.2	14.8	17.4	2.6	-1.3	-1.8	-1.3
100	14.9	13.0	16.2	3.2	16.2	14.7	17.5	2.9	-1.3	-1.7	-1.3
101	15.1	13.0	16.5	3.4	16.4	14.8	17.9	3.1	-1.3	-1.7	-1.4
102	15.4	13.3	16.7	3.4	16.6	14.9	18.1	3.3	-1.2	-1.5	-1.4
103	15.3	13.2	16.7	3.4	16.6	14.8	18.2	3.3	-1.4	-1.6	-1.5
104	15.3	13.2	16.7	3.5	16.6	14.8	18.1	3.2	-1.3	-1.7	-1.4
105	15.3	13.1	16.8	3.7	16.5	14.8	17.9	3.2	-1.2	-1.7	-1.1
106	15.4	13.1	16.9	3.8	16.7	14.9	18.3	3.4	-1.4	-1.8	-1.4
107	15.7	13.5	17.3	3.8	16.9	15.1	18.5	3.4	-1.2	-1.6	-1.2

資料來源：內政部簡易生命表。

## (六)、出生統計

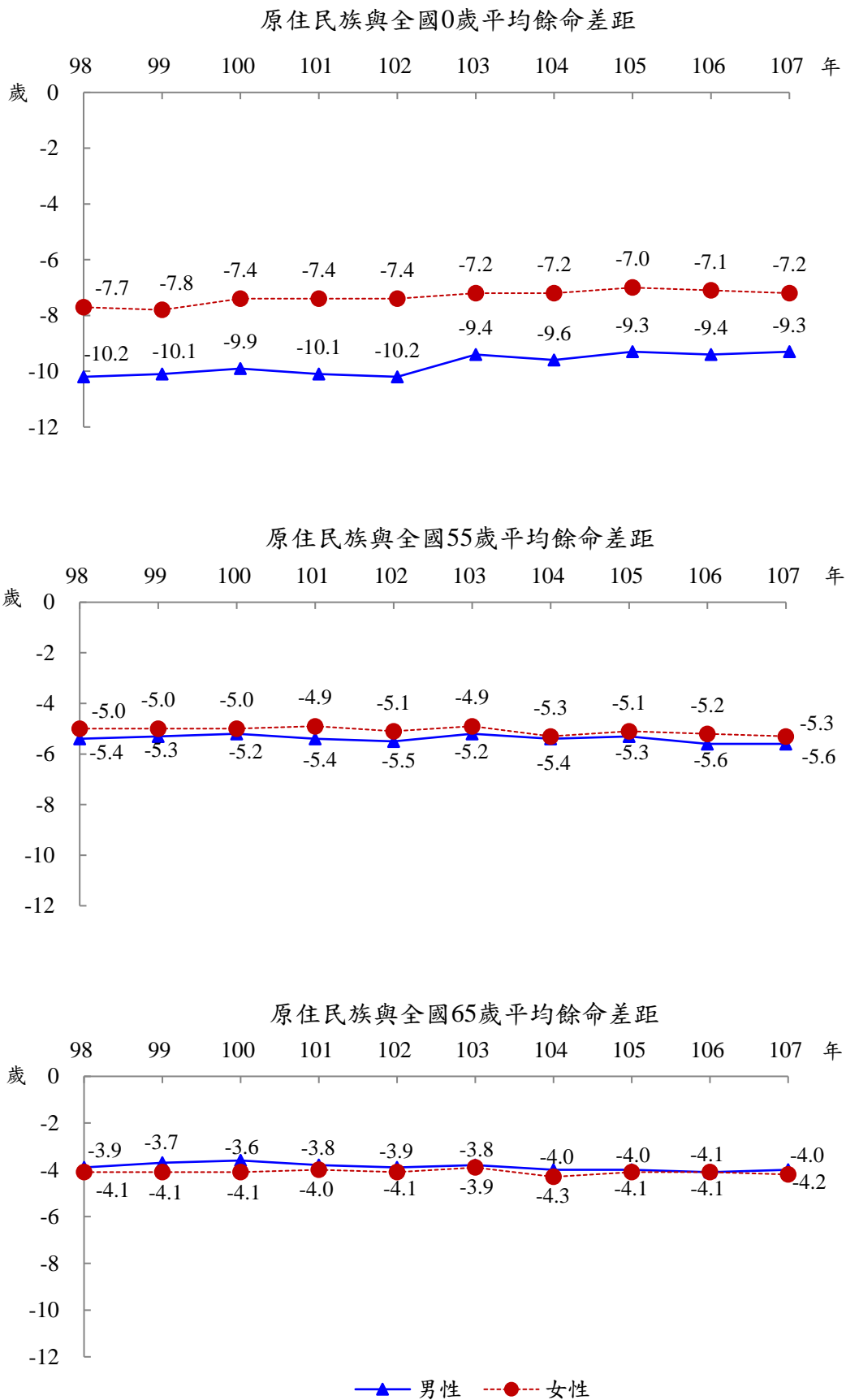
1、107年男性原住民族出生人數為3,567人，女性為3,539人，故出生嬰兒性別比為1.01，低於全國嬰兒的性別比1.07，惟兩者男嬰人數均多於女嬰人數。

107年原住民族出生嬰兒人數為7,106人，大約是全國出生嬰兒總數的百分之四，也就是說107年出生的嬰兒人口中，每百位嬰兒就有4位是原住民族。其中原住民族的男嬰與女嬰人數分別是3,567人及3,539人，故出生嬰兒性別比為1.01，低於全國出生嬰兒性別比1.07（男嬰93,876人，女嬰87,725人），也略高於嬰兒性別比的自然值（1.03至1.07）。然城鄉別間的出生嬰兒性別比差異稍大，性別比由高至低依序為都會區（1.02）、山地原鄉（1.00）、平地原鄉（0.98），僅非六都嬰兒性別比在自然值範圍，其餘均低於自然值，且女嬰人數多於男嬰。而都會區中，非六都的嬰兒性別比又高於六都，分別為1.03及1.02，顯示相較於六都而言，非六都男嬰人數多於女嬰的情況更明顯。

粗出生率是測量生育率最簡便的指標，107年原住民族的粗出生率為12.6‰，高於全國的粗出生率7.7‰，不過此指標未考量年齡組成與性別比兩者交互作用的影響。相較於粗出生率，一般生育率更能代表婦女的生育水準，原住民族107年的一般生育率為45.7‰，同樣高於全國的水準。一般生育率雖已聚焦15至49歲育齡婦女的生育水準，解決性別比的問題，卻忽略不同年齡婦女的生殖能力有高低峰之差異，故仍未納入年齡結構的影響。因此，國際上一般以總生育率來測量該國或該區的生育水準，係指一群育齡婦女（一般是指15至49歲之間）依當年各年齡層的生育水準生兒育女時，其一生中平均所生育之子女數。台灣自73年後平均每位婦女的生育數少於2,100.0‰，低於維持穩定人口結構的替換水準，爾後生育率除龍年等時期性效應微幅上揚外，均呈下降的趨勢，92年全國總生育率已降至1,300.0‰以下的超低生育率水準，99年甚至只有900.0‰，之後雖略有回升，107年達1,060.0‰，卻仍遠低於2,100.0‰的替換水準。

反觀原住民族，歷年生育率均高於全國的生育水平，即使是99年的生育低峰，原住民族的總生育率仍有1,380.0‰，始終未落入1,300.0‰以下的超低生育率地區。而且101年同樣歷經龍年生育率的回升，總生育率達1,550.0‰，但隔年即降為1,340.0‰，107年升至1,565.3‰。進一步依城鄉別觀察，總生育率最高的是山地原鄉（1,695.2‰），其次為都會區（1,570.9‰），生育率最低的是平地原鄉1,373.0‰，整體而言，不論城鄉差異，生育率均高於全國水準。綜上所述，全體原住民族的生育率高於全國水平，且嬰兒的性別比1.01低於全國，惟原住民族的死亡風險一般高於非原住民族，而原住民族中，男性的死亡風險又高於女性，導致原住民族整體的人口結構出現女性人口多於男性的現象。（詳表1-18）



表 1-18 107 年原住民族出生統計—城鄉別

城鄉別	年中人口數 (人)	出生數(人)			粗出生率 (‰)	出生嬰兒 性別比	一般生育率 (‰)	總生育率 (‰)
		全體	男性	女性				
總計	562,692	7,106	3,567	3,539	12.63	1.01	45.71	1,565.3
都會區	264,425	3,809	1,923	1,886	14.40	1.02	45.85	1,570.9
六都	197,562	2,945	1,485	1,460	14.91	1.02	47.49	1,618.9
非六都	66,863	864	438	426	12.92	1.03	41.03	1,419.7
平地區	132,843	1,227	608	619	9.24	0.98	39.09	1,373.0
山地區	165,424	2,070	1,036	1,034	12.51	1.00	50.51	1,695.2

註：1. 年中人口數：係指一年之平均人口數，一般以 7 月 1 日人口數為年中人口。但若無此項資料，則採估計數，即透過前一年底人口數加上該年底人口數除以 2，此表顯示整數。

2. 出生數：依事件發生日期列表，以當年一月一日至次年三月三十一日期間所受理登記，而在當年十二個月內所發生之事件為統計範圍。

3. 粗出生率：一年內每千位年中人口之平均活產數。

4. 一般生育率：一年內每一千位育齡婦女之平均活產數，而不論其已婚或未婚。

5. 總生育率：育齡婦女總生育率為各育齡婦女年齡生育率之總和乘以五之積（用於五歲年齡時）。

6. 由於出生嬰兒之母親族別資料闕漏嚴重，難以估算族別生育率，此處呈現城鄉別之生育率統計。

## 二、死因統計

死因統計是一項能夠直接提醒民眾關心其健康狀況和顯示一個社會之衛生水平，也足以反映一個國家或地區的社會經濟、文化教育、衛生服務狀況等對居民健康影響的重要技術。

透過各種死因統計資料應用於人口學與醫學上之研究，了解各項指標分佈及序位，可供為醫藥衛生效果評估之依據，制定相關公共衛生計畫，作為政府各級衛生單位與醫藥部門等規劃運用之重要參考。

### (一)、主要死因概況分析

1、107年原住民族死亡人數為4,302人，較上年增加92人，增加約2%。死亡率為每十萬人口764.5人，略高於106年之每十萬人口756.5人；標準化死亡率則為每十萬人739.4人，標準化死亡率低於106年之每十萬人口749.7人；男性死亡人數約為女性1.4倍。

依性別觀察，男性死亡2,476人，女性1,826人，男性死亡人數約為女性1.4倍；死亡率及標準化死亡率山地原鄉男性最高，死亡率跟標準化死亡率都會區皆最低，男性高於女性，死亡率男性約為女性之1.4倍，標準化死亡率男性約為女性的1.8倍。（詳表2-1）

表2-1 107年原住民族死亡統計指標—性別及城鄉別

城鄉別	死亡人數 (人)			死亡率 (人/每十萬人口)			標準化死亡率 (人/每十萬人口)			死亡人數 性別比 (男/女)
	全體	男性	女性	全體	男性	女性	全體	男性	女性	
合計	4,302	2,476	1,826	764.5	906.7	630.5	739.4	991.2	543.2	1.36
都會區	1,008	540	468	381.2	449.6	324.3	620.0	838.9	498.8	1.15
六都	740	402	338	374.6	444.4	315.6	627.2	837.4	507.8	1.19
非六都	268	138	130	400.8	465.5	349.3	616.3	875.3	486.8	1.06
平地原鄉	1,486	822	664	1,118.6	1,225.4	1,009.7	734.1	943.2	549.8	1.24
山地原鄉	1,808	1,114	694	1,092.9	1,296.7	872.8	902.6	1,181.6	632.4	1.61

依年齡觀察，所有各年齡層男性死亡率皆高於女性，0-14歲組中，男性的死亡率為每十萬人口96.8人，女性為76.3人，男性比女性高出約20.5人，其中在15-44歲組中，男性死亡率約為女性2.8倍差距最多，至於45-64歲組及65歲以上組男性則分別為女性的2.3倍及1.4倍。（詳圖2-1）

圖 2-1 107 年原住民族死亡率—性別及年齡層

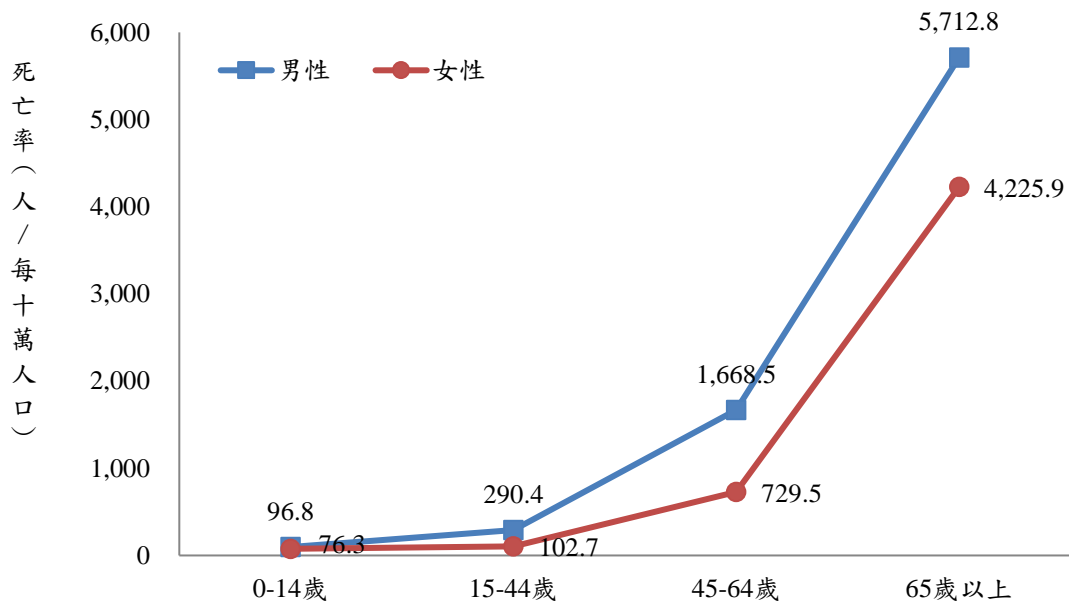

## 2、「惡性腫瘤」續居原住民族十大死因之首

107年原住民族十大主要死因死亡人數佔總死亡人數的77.8%，其中仍以「惡性腫瘤」佔22.7%最多；其次分別為「心臟疾病」佔13.2%、「慢性肝病及肝硬化」佔7.9%。（詳表2-2）

107年十大主要死因，結果如下：

死因序位，107年原住民族十大死因序位依死亡人數與死亡率表示為（1）「惡性腫瘤」978人（每十萬人口173.8人）；（2）「心臟疾病」（高血壓性疾病除外）570人（每十萬人口101.3人）；（3）「慢性肝病及肝硬化」338人（每十萬人口60.1人）；（4）「腦血管疾病」308人（每十萬人口54.7人）；（5）「事故傷害」257人（每十萬人口45.7人）；（6）「肺炎」234人（每十萬人口41.6人）；（7）「糖尿病」214人（每十萬人口38.0人）；（8）「慢性下呼吸道疾病」161人（每十萬人口28.6人）；（9）「高血壓性疾病」158人（每十萬人口28.1人）；（10）「敗血症」129人（每十萬人口22.9人）。

107年原住民族十大主要死因其排序與106年比較，前五大死因排名107年與106年相同，「肺炎」由106年的第7位上升至107年的第6位，「糖尿病」則由106年的第6位下降至107年的第7位；「慢性下呼吸道疾病」由106年的第9位上升至107年的第8位，「高血壓性疾病」由106年的第8位下降至107年的第9位，「敗血症」自106年起第二次進入前十大，為十大主要死因之第10位。

表 2-2 107 年原住民族主要死因統計指標

序位	主要死因	死亡人數 (人)	死亡率 (人/每十萬人 口)	標準化死亡率 (人/每十萬人 口)	死亡人數結構比 (%)
	全死因	4,302	764.5	739.4	100.0
1	惡性腫瘤	978	173.8	162.1	22.7
2	心臟疾病 (高血壓性疾病除外)	570	101.3	99.6	13.2
3	慢性肝病及肝硬化	338	60.1	52.7	7.9
4	腦血管疾病	308	54.7	53.4	7.2
5	事故傷害	257	45.7	43.7	6.0
6	肺炎	234	41.6	42.7	5.4
7	糖尿病	214	38.0	36.7	5.0
8	慢性下呼吸道疾病	161	28.6	29.7	3.7
9	高血壓性疾病	158	28.1	27.4	3.7
10	敗血症	4,302	22.9	23.0	3.0

註：1. 107年年中人口數計562,692人,男性 273,085,女性 289,607人。

2. 標準化死亡率係以2000年WHO之世界標準人口數為準。

3. 死因順序主要依據死亡率排序,如死亡率相同,則依標準化死亡率和死亡人數高低決定其前後順序,如死亡人數、標準化死亡率和死亡率均相同,則死亡順序亦相同。

死亡人數年增率變動<sup>5</sup>:107年度十大死因死亡人數均與106年略有些差異,其中「敗血症」、「心臟疾病」及「肺炎」增幅最高,「敗血症」於105年時死亡人數為89人,106年為100人,增加11人,107年為129人,再增加29人,增幅為29.0%,其次為「心臟疾病」增加62人,增幅12.2%、「肺炎」增加23人,增幅10.9%;107年「高血壓性疾病」、「慢性肝病及肝硬化」及「事故傷害」減幅最高,「高血壓性疾病」減少21人,減幅11.7%,其次為「慢性肝病及肝硬化」減少43人,減幅為11.3%,「事故傷害」減少27人,減幅9.5%。(詳圖2-2)

圖 2-2 106 年與 107 年原住民族主要死因死亡人數

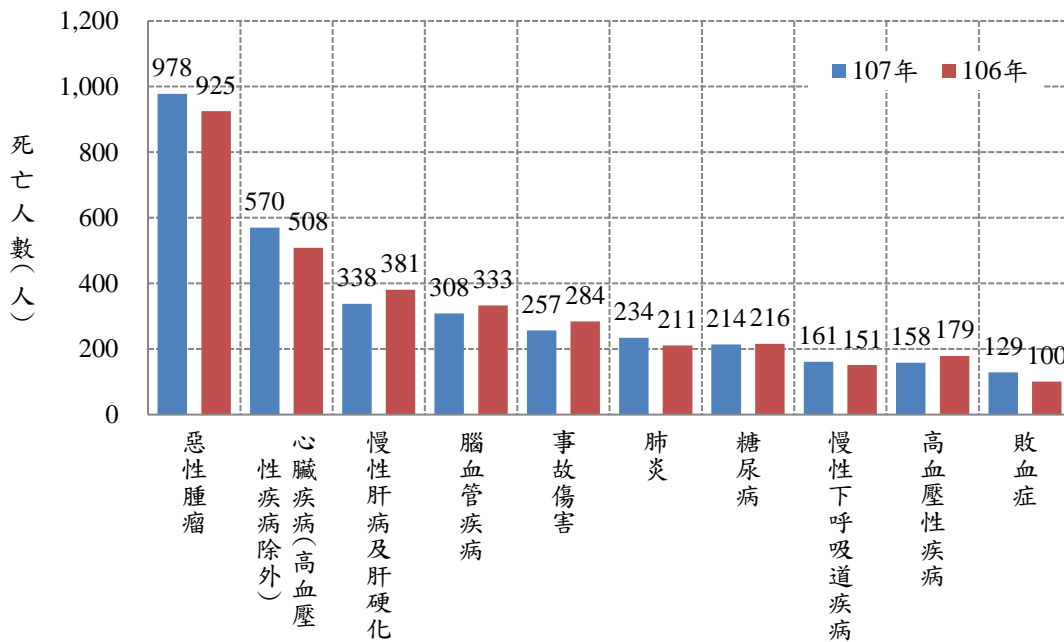

<sup>5</sup> 死亡人數年增率：該死因 (107 年死亡人數-106 年死亡人數) /該死因 106 年死亡人數×100%。

標準化死亡率變動：107年相較於106年原住民族十大主要死因標準化死亡率觀察，其中以「敗血症」、「肺炎」、「心臟疾病」增加最多；「敗血症」標準化死亡率上年每十萬人口死亡人數18.0人增至23.0人，年增率為27.9%；其次為「肺炎」，由每十萬人口39.9人增加至42.7人，年增率為7.1%，「心臟疾病」年增率為7.0%。（詳表2-3）

「高血壓性疾病」、「慢性肝病及肝硬化」及「腦血管疾病」標準化死亡率減幅最多，「高血壓性疾病」由106年每十萬人口33.4人減至107年每十萬人口27.4人，減幅16.7%為最多，其次為「慢性肝病及肝硬化」由106年每十萬人口61.6人減至107年每十萬人口52.7人，減幅14.4%，「腦血管疾病」由106年每十萬人口60.4人減至107年每十萬人口53.4人，減幅11.7%。（詳圖2-3）

圖 2-3 106 年與 107 年原住民族主要死因標準化死亡率



表 2-3 106 年與 107 年原住民族主要死因統計指標之概況分析

主要死因	107 年				106 年				年增率	
	序位	死亡人數	死亡率	標準化死亡率	序位	死亡人數	死亡率	標準化死亡率	死亡人數年增率	標準化死亡率年增率
		(人)	(人/每十萬人口)			(人)	(人/每十萬人口)	(%)		
全死因		4,302	764.5	739.4		4,210	756.5	749.7	2.2	-1.4
惡性腫瘤	1	978	173.8	162.1	1	925	166.2	159.8	5.7	1.4
心臟疾病(高血壓性疾病除外)	2	570	101.3	99.6	2	508	91.3	93.1	12.2	7.0
慢性肝病及肝硬化	3	338	60.1	52.7	3	381	68.5	61.6	-11.3	-14.4
腦血管疾病	4	308	54.7	53.4	4	333	59.8	60.4	-7.5	-11.7
事故傷害	5	257	45.7	43.7	5	284	51.0	48.8	-9.5	-10.5
肺炎	6	234	41.6	42.7	7	211	37.9	39.9	10.9	7.1
糖尿病	7	214	38.0	36.7	6	216	38.8	38.7	-0.9	-5.1
慢性下呼吸道疾病	8	161	28.6	29.7	9	151	27.1	28.9	6.6	2.9
高血壓性疾病	9	158	28.1	27.4	8	179	32.2	33.4	-11.7	-18.0
敗血症	10	129	22.9	23.0	10	100	18.0	18.0	29.0	27.9

註：年增率=(當年數值-前一年數值)/前一年數值×100%。

標準化死亡率與死亡人數結構比增減之變動：107年原住民十大主要死因中，與106年相較下，如圖2-4列於右上象限(A)屬趨於嚴重者有「敗血症」、「肺炎」、「心臟疾病」、「慢性下呼吸道疾病」及「惡性腫瘤」，其標準化死亡率及死亡人數結構比皆較106年增加；列於左下象限(C)之「高血壓性疾病」、「慢性肝病及肝硬化」、「腦血管疾病」及「事故傷害」、「糖尿病」，不管是在標準化死亡率及死亡人數結構比皆減少，其影響程度皆呈萎縮現象，即代表著有改善之趨勢。(詳圖2-4)

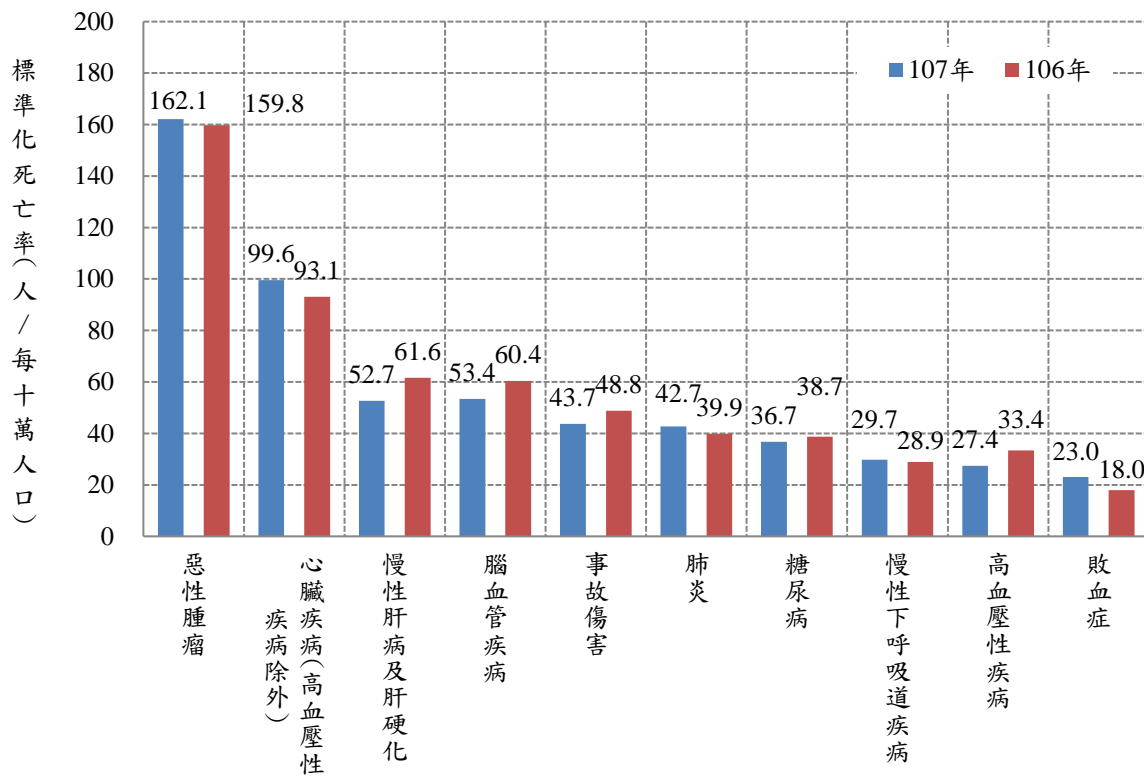
圖 2-4 原住民族主要死因標準化死亡率與死亡人數結構比之變動—比較 106 年與 107 年

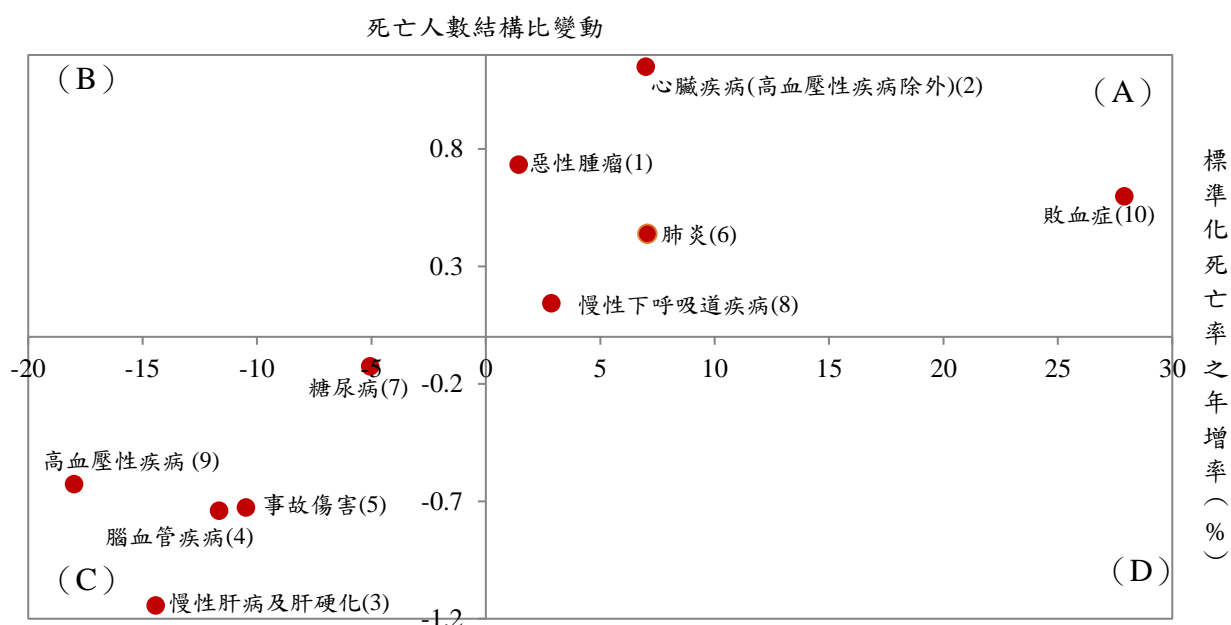

註：1. 死亡人數結構比變動：該死因死亡人數結構比增減數。  
2. 各死因後括號 ( ) 內數字係死因序位排名。

3、十大死因死亡率，男性及女性排名第一之死因皆為「惡性腫瘤」，男性及女性排名第二皆為「心臟疾病」。所有十大死因之死亡率均以男性較高。

十大死因之死亡率皆為男性較高，其中差距最大為「慢性肝病及肝硬化」，男性與女性差距為每十萬人口59.0人(男性每十萬人口90.4人，女性每十萬人口31.4人)，其次為「事故傷害」男性每十萬人口70.3人，女性每十萬人口22.4人，再其次為「心臟疾病」男性每十萬人口123.4人，女性每十萬人口80.5人。(詳圖2-5)

男性及女性原住民十大主要死因及相關統計指標包括死亡人數、死亡率、標準化死亡率和死亡人數結構比分別呈現於表2-4及表2-5。男性前3大主要死因為「惡性腫瘤」、「心臟疾病」及「慢性肝病及肝硬化」，女性前3大主要死因為「惡性腫瘤」、「心臟疾病」及「腦血管疾病」。

圖2-5 107年原住民族主要死因之死亡率—性別



表 2-4 107 年男性原住民族主要死因統計指標

序位	主要死因	死亡人數 (人)	死亡率 (人/每十萬人口)	標準化死亡率 (人/每十萬人口)	死亡人數結構比 (%)
	全死因	2,476	906.7	991.2	100.0
1	惡性腫瘤	512	187.5	196.5	20.7
2	心臟疾病 (高血壓性疾病除外)	337	123.4	141.5	13.6
3	慢性肝病及肝硬化	247	90.4	83.3	10.0
4	事故傷害	192	70.3	70.8	7.8
5	腦血管疾病	179	65.5	75.8	7.2
6	肺炎	128	46.9	60.3	5.2
7	糖尿病	104	38.1	40.5	4.2
8	慢性下呼吸道疾病	90	33.0	43.8	3.6
9	高血壓性疾病	80	29.3	35.1	3.2
10	敗血症	77	28.2	33.8	3.1

註：死因順序主要依據死亡率排序，如死亡率相同，則依標準化死亡率和死亡人數高低決定其前後順序，如死亡人數、標準化死亡率和死亡率均相同，則死亡順序亦相同。

表 2-5 107 年女性原住民族主要死因統計指標

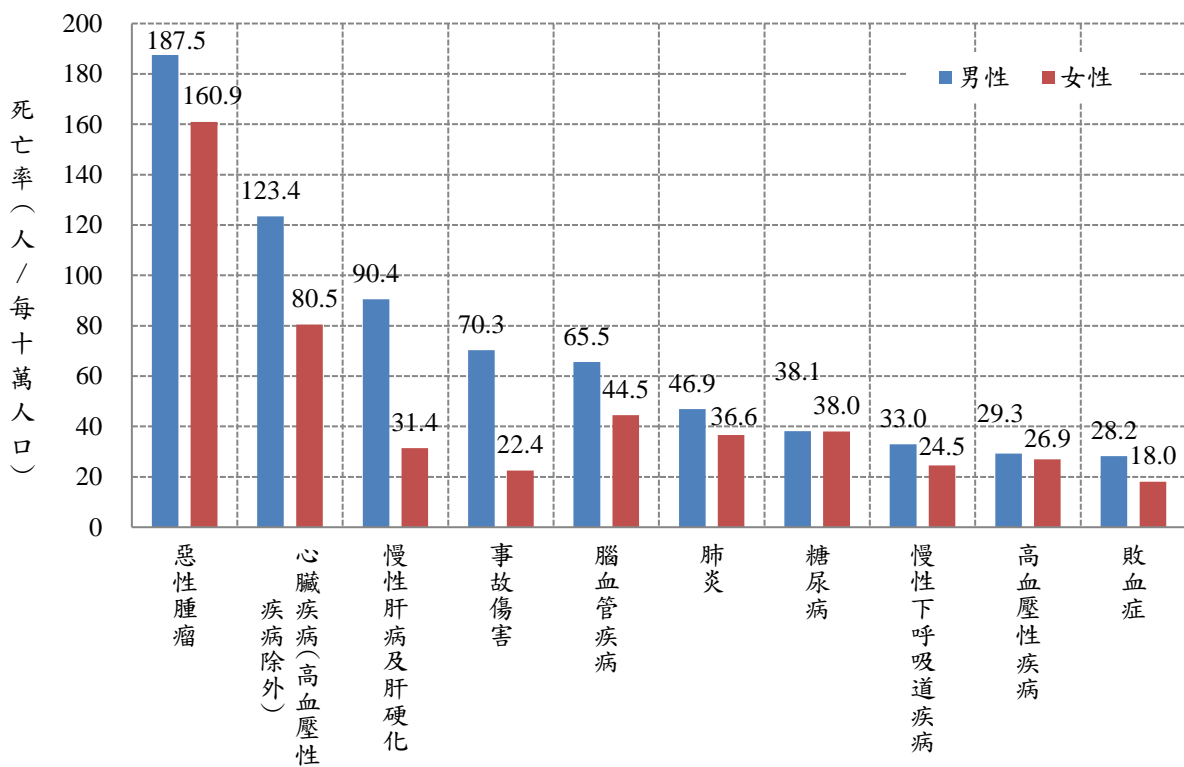
序位	主要死因	死亡人數 (人)	死亡率 (人/每十萬人口)	標準化死亡率 (人/每十萬人口)	死亡人數結構比 (%)
	全死因	1,826	630.5	543.2	100.0
1	惡性腫瘤	466	160.9	136.2	25.5
2	心臟疾病 (高血壓性疾病除外)	233	80.5	68.2	12.8
3	腦血管疾病	129	44.5	37.7	7.1
4	糖尿病	110	38.0	32.4	6.0
5	肺炎	106	36.6	31.2	5.8
6	慢性肝病及肝硬化	91	31.4	25.7	5.0
7	高血壓性疾病	78	26.9	22.0	4.3
8	慢性下呼吸道疾病	71	24.5	21.0	3.9
9	事故傷害	65	22.4	20.8	3.6
10	腎炎、腎病症候群及腎病變	61	21.1	17.8	3.3

註：死因順序主要依據死亡率排序，如死亡率相同，則依標準化死亡率和死亡人數高低決定其前後順序，如死亡人數、標準化死亡率和死亡率均相同，則死亡順序亦相同。

4、原住民族與全國前二大主要死因均為「惡性腫瘤」、「心臟疾病 (高血壓性疾病除外)」。

107年原住民族前十大死因標準化死亡率與全國之序位，差異在兩個序位以上的有「慢性肝病及肝硬化」、「肺炎」兩大死因。其中原住民族序位在前的為「慢性肝病及肝硬化」(原：3，全國：10)；原住民族序位在後的為「肺炎」(原：6，全國：3)。

原住民族前十大死因之標準化死亡率與全國相比差異倍數最大之前五位，以「慢性肝病及肝硬化」為4.5倍最大，其次「敗血症」為2.7倍，「慢性下呼吸道疾病」2.3倍，「高血壓性疾病」及「事故傷害」為2.1倍。(詳表2-6 及圖2-6)。



表 2-6 107 年原住民族與全國主要死因之標準化死亡率—性別

主要死因	原住民族			全國			原住民族與全國之比較					
	序位	合計 (A1)	男性 (A2)	女性 (A3)	序位	合計 (B1)	男性 (B2)	女性 (B3)	差異數 (A1-B1)	合計倍數 (A1/B1)	男性倍數 (A2/B2)	女性倍數 (A3/B3)
		標準化死亡率 (人/每十萬人口)				標準化死亡率 (人/每十萬人口)						
全死因		739.4	991.2	543.2		415.0	538.4	304.5	324.4	1.8	1.8	1.8
惡性腫瘤	1	162.1	196.5	136.2	1	121.8	158.5	89.3	40.3	1.3	1.2	1.5
心臟疾病 (高血壓性疾病除外)	2	99.6	141.5	68.2	2	48.8	63.9	35.1	50.8	2.0	2.2	1.9
慢性肝病及肝硬化	3	52.7	83.3	25.7	10	11.6	17.8	5.7	41.1	4.5	4.7	4.5
腦血管疾病	4	53.4	75.8	37.7	4	26.1	34.3	18.9	27.3	2.0	2.2	2.0
事故傷害	5	43.7	70.8	20.8	6	21.1	31.1	11.5	22.6	2.1	2.3	1.8
肺炎	6	42.7	60.3	31.2	3	27.4	36.9	19.5	15.3	1.6	1.6	1.6
糖尿病	7	36.7	40.5	32.4	5	21.5	24.2	19.0	15.2	1.7	1.7	1.7
慢性下呼吸道疾病	8	29.7	43.8	21.0	7	12.7	20.8	6.2	17.0	2.3	2.1	3.4
高血壓性疾病	9	27.4	35.1	22.0	8	12.8	14.6	11.0	14.6	2.1	2.4	2.0
敗血症	10	23.0	33.8	15.8	12	8.4	11.0	6.2	14.6	2.7	3.1	2.5

註：1.死因順序主要依據死亡率排序，如死亡率相同，則依標準化死亡率和死亡人數高低決定其前後順序，如死亡人數、標準化死亡率和死亡率均相同，則死亡順序亦相同。若死亡率數值差異小、序位鄰近之死因項目，其標準化死亡率數值大小之排序可能略有變動。  
 2.以慢性肝病及肝硬化、腦血管疾病為例，死亡率、標準化死亡率序位有微幅變動：死亡率：慢性肝病及肝硬化每十萬人口 60.1 人(序位 3)，腦血管疾病每十萬人口 54.7 人(序位 4)；標準化死亡率：慢性肝病及肝硬化每十萬人口 52.7 人(標準化死亡率序位 4)，腦血管疾病每十萬人口 53.4 人(標準化死亡率序位 3)。

圖 2-6 107 年原住民族與全國主要死因之標準化死亡率

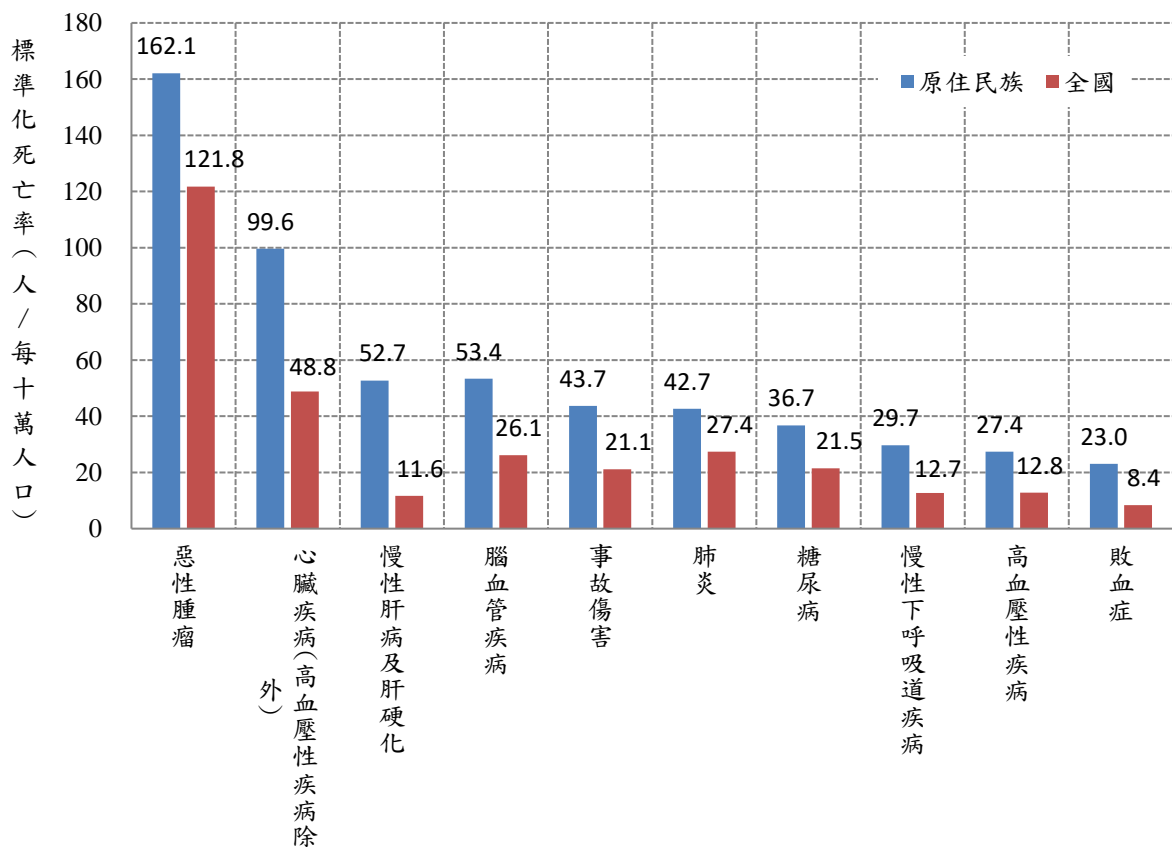

5、107年十六個族別中除雅美族外，其他族別主要死因之死亡率首位均為「惡性腫瘤」。

死亡人數小於10人之族別因變異量大，故不列入比較，107年原住民族十六個族別中除雅美族之外，其他族別主要死因之死亡率首位皆為「惡性腫瘤」，「惡性腫瘤」死亡率最高者為撒奇萊雅族每十萬人口322.4人，其次為賽夏族每十萬人口271.7人，最低為雅美族每十萬人口65.3人。（詳表2-7）

若不考慮死亡人數小於10人之族別（變異量大），全死因死亡率最高的族別為撒奇萊雅族每十萬人口1,289.6人（107年死亡人數12人），其次為賽夏族每十萬人1,087.0人；因年齡結構不相同，再以調整年齡結構後之標準化死亡率來探討，16族中標準化死亡率最高者為賽夏族為每十萬人口1,155.6人，最低者為邵族為每十萬人口330.4人。（詳表2-7）

表 2-7 107 年原住民族主要死因統計指標—族別

主要死因	阿美族				泰雅族				排灣族				布農族			
	死亡人數	死亡率	標準化死亡率	標準化死亡率年增率	死亡人數	死亡率	標準化死亡率	標準化死亡率年增率	死亡人數	死亡率	標準化死亡率	標準化死亡率年增率	死亡人數	死亡率	標準化死亡率	標準化死亡率年增率
單位	人	人/每十萬人口	人/每十萬人口	%	人	人/每十萬人口	人/每十萬人口	%	人	人/每十萬人口	人/每十萬人口	%	人	人/每十萬人口	人/每十萬人口	%
全死因	1,555	742.2	652.9	7.9	641	711.1	800.3	-5.9	780	775.1	727.0	-3.9	450	771.0	924.5	-9.5
惡性腫瘤	358	170.9	143.5	6.6	119	132.0	143.2	-3.4	222	220.6	201.0	2.8	80	137.1	167.9	4.2
心臟疾病（高血壓性疾病除外）	234	111.7	96.9	16.1	95	105.4	123.7	11.5	98	97.4	94.1	16.8	45	77.1	103.0	-22.7
慢性肝病及肝硬化	99	47.3	39.6	3.6	45	49.9	49.5	-24.0	60	59.6	51.5	-20.2	54	92.5	93.3	-7.4
腦血管疾病	99	47.3	41.4	-12.7	65	72.1	84.1	1.4	52	51.7	47.3	-24.6	31	53.1	66.4	-20.1
事故傷害	97	46.3	42.5	-6.9	41	45.5	46.2	-13.2	33	32.8	31.8	-15.6	27	46.3	44.5	-22.2
肺炎	98	46.8	42.1	27.2	28	31.1	38.1	-15.3	42	41.7	41.8	17.1	24	41.1	62.5	-18.8
糖尿病	64	30.5	26.8	-4.2	43	47.7	56.4	4.7	34	33.8	30.8	9.6	27	46.3	49.2	-24.2
慢性下呼吸道疾病	60	28.6	25.3	15.3	20	22.2	29.7	-23.6	38	37.8	36.9	-10.4	12	20.6	36.3	114.9
高血壓性疾病	64	30.5	26.6	-12.6	22	24.4	29.9	-46.1	18	17.9	16.4	-27.4	19	32.6	42.0	-23.4
敗血症	44	21.0	19.2	-0.2	15	16.6	18.6	23.9	31	30.8	29.7	110.8	16	27.4	31.5	31.4

主要死因	魯凱族				卑南族				鄒族				賽夏族			
	死亡人數	死亡率	標準化死亡率	標準化死亡率年增率	死亡人數	死亡率	標準化死亡率	標準化死亡率年增率	死亡人數	死亡率	標準化死亡率	標準化死亡率年增率	死亡人數	死亡率	標準化死亡率	標準化死亡率年增率
單位	人	人/每十萬人口	人/每十萬人口	%	人	人/每十萬人口	人/每十萬人口	%	人	人/每十萬人口	人/每十萬人口	%	人	人/每十萬人口	人/每十萬人口	%
全死因	115	866.5	716.1	-1.3	93	655.5	611.5	-19.9	60	905.0	813.5	-4.0	72	1,087.0	1,155.6	20.1
惡性腫瘤	30	226.0	165.2	5.9	35	246.7	214.7	-19.9	13	196.1	170.1	-4.0	18	271.7	299.8	49.4
心臟疾病（高血壓性疾病除外）	14	105.5	89.4	11.2	13	91.6	90.5	-3.3	4	60.3	54.7	-24.6	6	90.6	93.1	46.6
慢性肝病及肝硬化	9	67.8	55.7	-4.9	4	28.2	26.1	-46.8	10	150.8	123.6	-10.7	15	226.4	207.8	138.6
腦血管疾病	9	67.8	58.8	135.3	6	42.3	41.8	127.1	2	30.2	21.5	-43.2	2	30.2	35.9	-76.3
事故傷害	5	37.7	30.3	-42.2	8	56.4	54.1	87.8	4	60.3	58.3	-	3	45.3	45.1	-53.6
肺炎	7	52.7	45.1	16.3	5	35.2	36.0	-33.5	4	60.3	45.5	-15.1	3	45.3	44.5	41.2
糖尿病	7	52.7	44.9	32.7	3	21.1	16.5	37.1	3	45.2	44.8	2.2	5	75.5	96.3	-11.6
慢性下呼吸道疾病	6	45.2	41.6	-18.3	4	28.2	32.2	123.8	1	15.1	13.9	-76.9	1	15.1	19.4	-
高血壓性疾病	4	30.1	26.5	26.9	1	7.0	6.1	-75.2	4	60.3	54.7	-	2	30.2	32.9	81.0
敗血症	4	30.1	22.8	230.4	2	14.1	15.6	9.6	2	30.2	27.5	83.6	1	15.1	24.6	-

註：1. 死亡人數小於10人之族別因變異量大，故不列入比較。  
 2. 拉阿魯哇族、卡那卡那富族等原住民族，因總人口數少，因此死亡率數值不穩定性較高。  
 3. 其他：族別未註記。

表 2-7 107 年原住民族主要死因統計指標-族別 (續)

主要死因	雅美族				邵族				噶瑪蘭族				太魯閣族			
	死亡人數	死亡率	標準化死亡率	標準化死亡率年增率	死亡人數	死亡率	標準化死亡率	標準化死亡率年增率	死亡人數	死亡率	標準化死亡率	標準化死亡率年增率	死亡人數	死亡率	標準化死亡率	標準化死亡率年增率
單位	人	人/每十萬人口	人/每十萬人口	%	人	人/每十萬人口	人/每十萬人口	%	人	人/每十萬人口	人/每十萬人口	%	人	人/每十萬人口	人/每十萬人口	%
全死因	30	652.7	576.9	-3.0	2	253.8	330.4	-70.2	12	817.2	727.4	70.7	254	806.2	983.1	-9.0
惡性腫瘤	3	65.3	58.9	-47.7	1	126.9	80.4	-79.9	3	204.3	170.9	42.4	43	136.5	160.8	-29.3
心臟疾病 (高血壓性疾病除外)	3	65.3	56.0	142.5	0	0.0	0.0	-100.0	2	136.2	123.2	-	28	88.9	117.5	-0.3
慢性肝病及肝硬化	2	43.5	36.1	-44.9	0	0.0	0.0	-	2	136.2	130.0	125.3	24	76.2	68.9	-43.1
腦血管疾病	3	65.3	64.9	126.9	0	0.0	0.0	-100.0	1	68.1	55.7	-	19	60.3	88.3	-14.6
事故傷害	5	108.8	108.7	-21.8	0	0.0	0.0	-	0	0.0	0.0	-	18	57.1	57.9	-33.6
肺炎	1	21.8	38.5	269.8	0	0.0	0.0	-	2	136.2	132.6	98.8	11	34.9	44.6	54.4
糖尿病	1	21.8	17.5	-	0	0.0	0.0	-	1	68.1	59.4	-16.3	13	41.3	53.6	-11.6
慢性下呼吸道疾病	2	43.5	30.4	-57.4	1	126.9	250.0	-	0	0.0	0.0	-	9	28.6	44.3	42.1
高血壓性疾病	0	0.0	0.0	-100.0	0	0.0	0.0	-	1	68.1	55.7	13.7	11	34.9	45.8	49.2
敗血症	0	0.0	0.0	-100.0	0	0.0	0.0	-	0	0.0	0.0	-100.0	5	15.9	22.7	3.2

主要死因	撒奇萊雅族				賽德克族				拉阿魯哇族				卡那卡那富族				其他			
	死亡人數	死亡率	標準化死亡率	標準化死亡率年增率	死亡人數	死亡率	標準化死亡率	標準化死亡率年增率	死亡人數	死亡率	標準化死亡率	標準化死亡率年增率	死亡人數	死亡率	標準化死亡率	標準化死亡率年增率	死亡人數	死亡率	標準化死亡率	標準化死亡率年增率
單位	人	人/每十萬人口	人/每十萬人口	%	人	人/每十萬人口	人/每十萬人口	%	人	人/每十萬人口	人/每十萬人口	%	人	人/每十萬人口	人/每十萬人口	%	人	人/每十萬人口	人/每十萬人口	%
全死因	12	1,289.6	525.1	73.1	61	609.5	646.0	-33.4	6	1,524.8	2347.7	-	1	299.9	222.22	-	158	1,188.1	821.2	-0.6
惡性腫瘤	3	322.4	175.4	-2.5	9	89.9	97.9	-26.4	0	0.0	0	-	0	0.0	0	-	41	308.3	207.7	30.2
心臟疾病 (高血壓性疾病除外)	0	0.0	0.0	-	6	60.0	60.8	-68.7	1	254.1	204.4	-	0	0.0	0	-	21	157.9	118.3	12.2
慢性肝病及肝硬化	0	0.0	0.0	-	3	30.0	24.4	-71.3	0	0.0	0	-	0	0.0	0	-	11	82.7	49.2	-39.9
腦血管疾病	1	107.5	29.3	-	6	60.0	66.0	67.9	1	254.1	204.4	-	0	0.0	0	-	11	82.7	55.0	-28.2
事故傷害	1	107.5	67.7	42.2	4	40.0	35.7	-10.9	0	0.0	0	-	0	0.0	0	-	11	82.7	65.1	64.8
肺炎	0	0.0	0.0	-	1	10.0	9.5	-85.2	0	0.0	0	-	0	0.0	0	-	8	60.2	44.5	-4.7
糖尿病	1	107.5	26.9	-	5	50.0	55.1	-52.5	1	254.1	352.9	-	0	0.0	0	-	6	45.1	28.9	-53.1
慢性下呼吸道疾病	0	0.0	0.0	-	3	30.0	31.2	53.1	0	0.0	0	-	0	0.0	0	-	4	30.1	20.9	5.6
高血壓性疾病	0	0.0	0.0	-	2	20.0	21.2	-69.0	1	254.1	352.9	-	0	0.0	0	-	9	67.7	42.8	102.7
敗血症	2	214.9	56.1	-	2	20.0	23.5	11.1	0	0.0	0	-	0	0.0	0	-	5	37.6	28.3	86.1

6、依城鄉別來看，原住民族以山地原鄉「惡性腫瘤」標準化死亡率每十萬人口180.1人最高。

107年原住民族十大死因中，若依都會區、平地原鄉及山地原鄉三區觀察，山地原鄉十大死因之標準化死亡率均高於平地原鄉及都會區。此三區中差異最大者為「慢性下呼吸道疾病」，山地原鄉為都會區的2.7倍，為平地原鄉的1.4倍；其次為「慢性肝病及肝硬化」，山地原鄉為都會區的2.6倍，為平地原鄉1.3倍；第三為「事故傷害」，山地原鄉為都會區的2.1倍，但此項標準化死亡率山地原鄉則與平地原鄉接近。（詳表2-8及圖2-7）

表 2-8 107 年原住民族主要死因之標準化死亡率—城鄉別

主要死因	合計	都會區	平地原鄉	山地原鄉	倍數 (C/B)	倍數 (C/A)
		(A)	(B)	(C)		
標準化死亡率 (人/每十萬人口)						
全死因	739.4	620.0	734.1	902.6	1.2	1.5
惡性腫瘤	162.1	135.9	164.9	180.1	1.1	1.3
心臟疾病（高血壓性疾病除外）	99.6	111.3	98.9	105.5	1.1	0.9
慢性肝病及肝硬化	52.7	30.2	59.2	79.3	1.3	2.6
腦血管疾病	53.4	42.7	43.9	72.2	1.6	1.7
事故傷害	43.7	26.5	53.8	56.4	1.0	2.1
肺炎	42.7	45.7	40.5	44.4	1.1	1.0
糖尿病	36.7	44.4	27.3	45.8	1.7	1.0
慢性下呼吸道疾病	29.7	14.3	28.3	39.4	1.4	2.7
高血壓性疾病	27.4	18.3	25.2	37.1	1.5	2.0
敗血症	23.0	15.2	24.9	26.5	1.1	1.7

圖 2-7 107 年原住民族主要死因之標準化死亡率—城鄉別

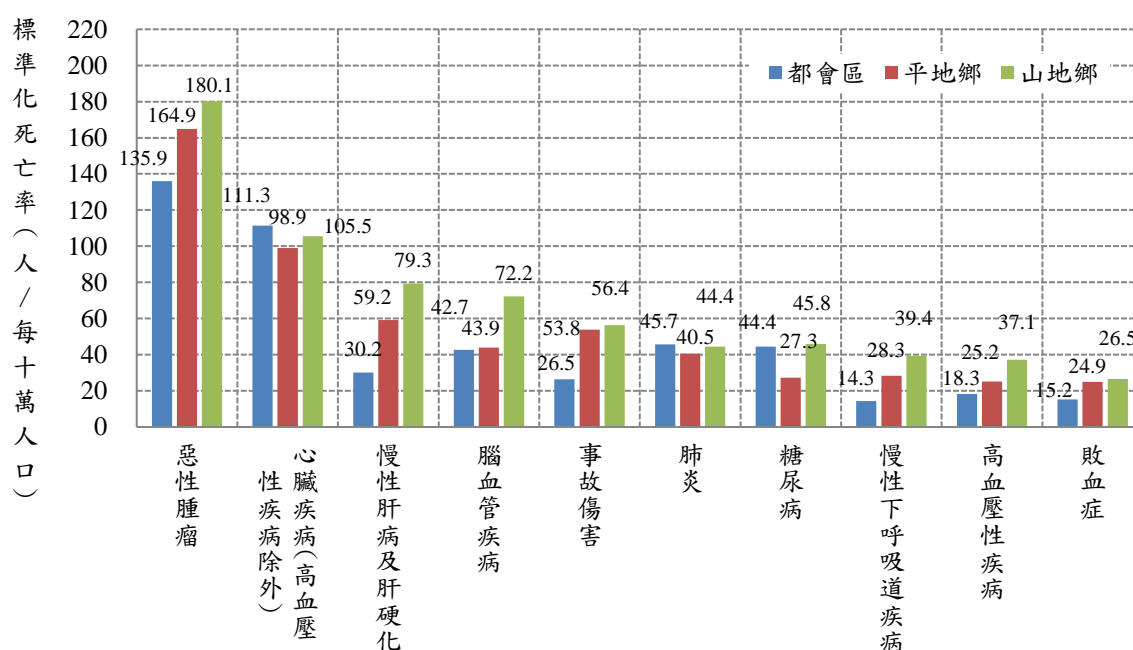

7、全體原住民族死亡人數以東部區域1,879人最多，標準化死亡率則以中部區域每十萬人口821.1人最多。

依區域別觀察，107年死亡人數以東部區域1,879人最多，其次為北部區域986人，第三為南部區域885人；若排除人口結構因素，以標準化死亡率觀察，則依序為中部區域每十萬人口821.1人，東部區域771.6人，南部區域744.0人，北部區域692.8人。

若以性別觀察，各地區男性死亡人數約較女性多1.3至4.0倍之間。而標準化死亡率中，男性則以中部區域每十萬人口1,140.1人最高，其次為南部區域1,060.5人，再次為東部區域1,002.4人；女性標準死亡率，以中部區域每十萬人口605.0人居首，其次為東部區域562.9人，再者為北部區域550.6人。（詳表2-9）

**表 2-9 107 年原住民族主要死因統計指標—性別及區域別**

區域別	全體			男性			女性		
	死亡人數	死亡率	標準化死亡率	死亡人數	死亡率	標準化死亡率	死亡人數	死亡率	標準化死亡率
	(人)	(人/每十萬人口)		(人)	(人/每十萬人口)		(人)	(人/每十萬人口)	
合計	4,302	764.5	739.4	2,476	906.7	991.2	1,826	630.5	543.2
北部區域	986	499.9	692.8	561	603.1	887.4	425	407.7	550.6
中部區域	547	660.4	821.1	315	799.9	1,140.1	232	534.0	605.0
南部區域	885	809.8	744.0	526	1,002.4	1,060.5	359	632.0	511.1
東部區域	1,879	1,092.2	771.6	1,070	1,222.4	1,002.4	809	957.3	562.9
福建省	5	387.7	318.8	4	590.8	395.7	1	163.3	172.1

8、全死因之標準化死亡率年增率為-1.4%

107年原住民族主要十大死因標準化死亡率，相較於106年，年增率增幅最高的依序為「敗血症」（27.9%）、「肺炎」（7.1%）、「心臟疾病（高血壓性疾病除外）」（7.0%），減幅最高依序為「高血壓性疾病」（18.0%）、「慢性肝病及肝硬化」（14.4%）及「腦血管疾病」（11.7%）。

依區域別觀察，北部區域以「糖尿病」增幅達51.5%為最高，其次為「心臟疾病（高血壓性疾病除外）」（33.1%），呈現減幅以「高血壓性疾病」減幅最多（39.2%），其次為「事故傷害」增幅為30.5%；中部區域增幅最高為「敗血症」（55.6%），其次為「慢性下呼吸道疾病」（55.3%），減幅最多為「糖尿病」（34.4%），其次為「高血壓性疾病」（30.8%）；南部區域「敗血症」增幅達72.7%為最高，其次為「高血壓性疾病」達27.8%，呈現減幅的死因別以「慢性下呼吸道疾病」減幅為28.8%為最多；東部區域以「慢性下呼吸道疾病」（40.1%）增幅最高，「腦血管疾病」（16.8%）減幅最多。（詳表2-10）

表 2-10 107 年原住民族主要死因標準化死亡率年增率—區域別

主要死因	與 106 年比較之標準化死亡率年增率 (%)				
	合計	北部區域	中部區域	南部區域	東部區域
全死因	-1.4	0.7	-5.4	-4.6	1.0
惡性腫瘤	1.4	0.3	3.2	-1.9	0.5
心臟疾病 (高血壓性疾病除外)	7.0	33.1	-13.9	7.4	1.5
慢性肝病及肝硬化	-14.4	-1.6	-11.5	-20.7	-12.1
腦血管疾病	-11.7	6.7	-23.8	-22.3	-16.8
事故傷害	-10.5	-30.5	-9.3	5.5	-4.3
肺炎	7.1	7.5	-0.6	19.4	8.1
糖尿病	-5.1	51.5	-34.4	-5.3	-14.4
慢性下呼吸道疾病	2.9	-44.5	55.3	-28.8	40.1
高血壓性疾病	-18.0	-39.2	-30.8	27.8	-15.4
敗血症	27.9	-2.8	55.6	72.7	12.6

註：標準化死亡率年增率：該死因 (107年標準化死亡率-106年標準化死亡率) /該死因106年標準化死亡率×100%。

## (二)、主要癌症死因分析

### 1、「氣管、支氣管和肺癌」及「肝和肝內膽管癌」續居原住民族主要癌症死因前二位

107年原住民族因癌症死亡人數為978人，佔所有死因死亡人數的22.7%。十大主要癌症死因為（依死亡率排序）：（1）「氣管、支氣管和肺癌」、（2）「肝和肝內膽管癌」、（3）「口腔癌」、（4）「結腸、直腸和肛門癌」、（5）「女性乳癌」、（6）「胃癌」、（7）「食道癌」、（8）「前列腺（攝護腺）癌」、（9）「胰臟癌」、（10）「鼻咽癌」。（詳見表2-11）

**表 2-11 107 年原住民族主要癌症死因統計指標**

序位	主要癌症死因	死亡人數 (人)	死亡率 (人/每十萬人口)	標準化死亡率 (人/每十萬人口)	死亡人數結構比 (%)
	全癌症死因	978	173.8	162.1	100.0
1	氣管、支氣管和肺癌	176	31.3	29.3	18.0
2	肝和肝內膽管癌	157	27.9	26.4	16.1
3	口腔癌	87	15.5	13.6	8.9
4	結腸、直腸和肛門癌	81	14.4	13.8	8.3
5	女性乳癌	38	13.1	10.6	3.9
6	胃癌	67	11.9	11.4	6.9
7	食道癌	66	11.7	10.0	6.7
8	前列腺（攝護腺）癌	22	8.1	11.3	2.2
9	胰臟癌	38	6.8	6.5	3.9
10	鼻咽癌	35	6.2	5.4	3.6

註：死因順序主要依據死亡率排序，如死亡率相同，則依標準化死亡率和死亡人數高低決定其前後順序，如死亡人數、標準化死亡率和死亡率均相同，則死亡順序亦相同。



男性原住民及女性原住民十大主要癌症死因分別呈現於表2-12及表2-13中，男性和女性前兩大癌症死因均為「氣管、支氣管和肺癌」及「肝和肝內膽管癌」。

**表 2-12 107 年男性原住民族主要癌症死因統計指標**

序位	主要癌症死因	死亡人數 (人)	死亡率 (人/每十萬人口)	標準化死亡率 (人/每十萬人口)	死亡人數結構比 (%)
	全癌症死因	512	187.5	196.5	100.0
1	肝和肝內膽管癌	84	30.8	32.0	16.4
2	氣管、支氣管和肺癌	81	29.7	31.8	15.8
3	口腔癌	61	22.3	20.6	11.9
4	結腸、直腸和肛門癌	45	16.5	17.4	8.8
5	食道癌	45	16.5	15.4	8.8
6	胃癌	44	16.1	18.6	8.6
7	前列腺(攝護腺)癌	22	8.1	11.3	4.3
8	鼻咽癌	22	8.1	7.4	4.3
9	白血病	18	6.6	7.3	3.5
10	胰臟癌	15	5.5	6.2	2.9

註：死因順序主要依據死亡率排序，如死亡率相同，則依標準化死亡率和死亡人數高低決定其前後順序，如死亡人數、標準化死亡率和死亡率均相同，則死亡順序亦相同。

**表 2-13 107 年女性原住民族主要癌症死因統計指標**

序位	主要癌症死因	死亡人數 (人)	死亡率 (人/每十萬人口)	標準化死亡率 (人/每十萬人口)	死亡人數結構比 (%)
	全癌症死因	466	160.9	136.2	100.0
1	氣管、支氣管和肺癌	95	32.8	27.3	20.4
2	肝和肝內膽管癌	73	25.2	21.3	15.7
3	女性乳癌	38	13.1	10.6	8.2
4	結腸、直腸和肛門癌	36	12.4	11.1	7.7
5	口腔癌	26	9.0	7.5	5.6
6	胃癌	23	7.9	6.8	4.9
7	胰臟癌	23	7.9	6.7	4.9
8	食道癌	21	7.3	5.8	4.5
9	子宮頸及部位未明示子宮癌	17	5.9	4.9	3.6
10	鼻咽癌	13	4.5	3.7	2.8

註：死因順序主要依據死亡率排序，如死亡率相同，則依標準化死亡率和死亡人數高低決定其前後順序，如死亡人數、標準化死亡率和死亡率均相同，則死亡順序亦相同。

依性別比較，「口腔癌」男性死亡率每十萬人口22.3人高於女性每十萬人9.0人，為2.5倍；「食道癌」男性死亡率每十萬人口16.5人為女性每十萬人口7.3人的2.3倍次之；「胃癌」男性每十萬人口16.1人高於女性每十萬人口7.9人，相差2.0倍再次之。（詳圖2-8）

圖 2-8 107 年原住民族主要癌症之死亡率—性別

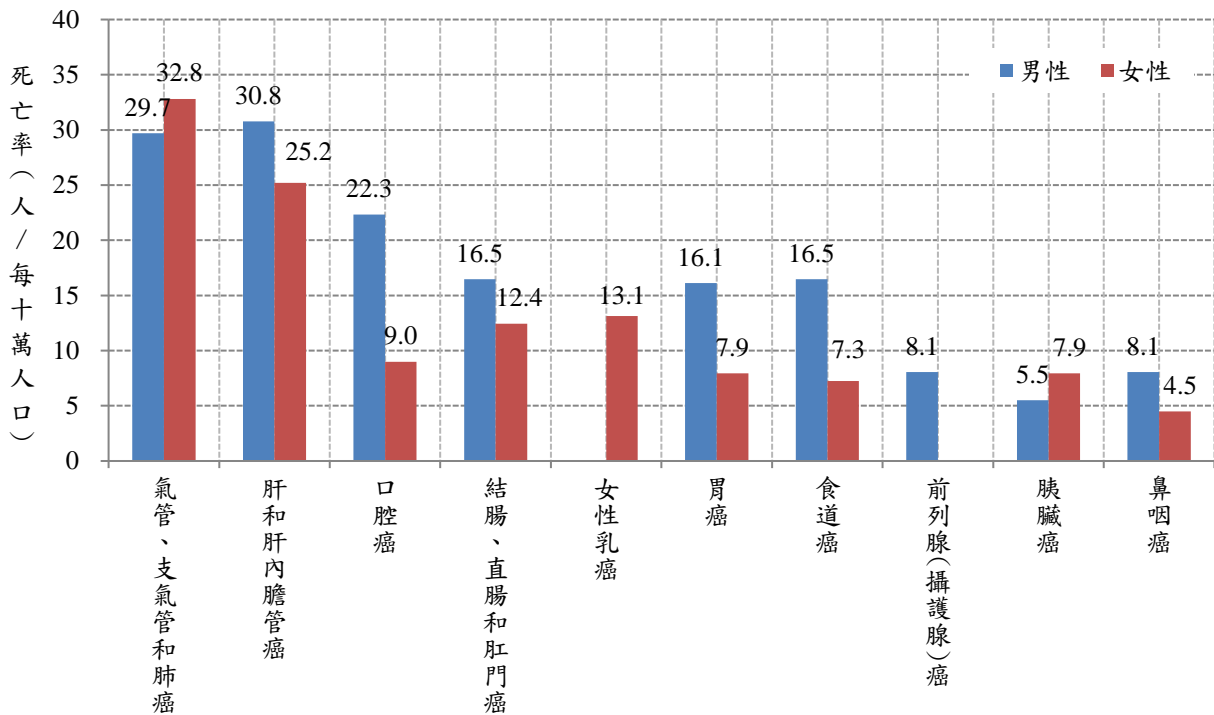

## 2、107年原住民族癌症標準化死亡率及死亡人數結構比變動

107年原住民族主要癌症標準化死亡率，相較於106年之情況下，「鼻咽癌」、「口腔癌」、「女性乳癌」、「結腸、直腸和肛門癌」及「胰臟癌」等5項，呈現標準化死亡率及死亡人數結構比皆增加之趨勢，顯示此類疾病之影響程度呈嚴重化（A區）；而「肝和肝內膽管癌」、「食道癌」、「前列腺（攝護腺）癌」及「胃癌」之標準化死亡率及死亡人數結構比皆呈現減勢，即其影響程度呈現萎縮之狀況（C區）。（詳圖2-9）

圖 2-9 原住民族主要癌症標準化死亡率與死亡人數結構比之變動—比較 106 年與 107 年

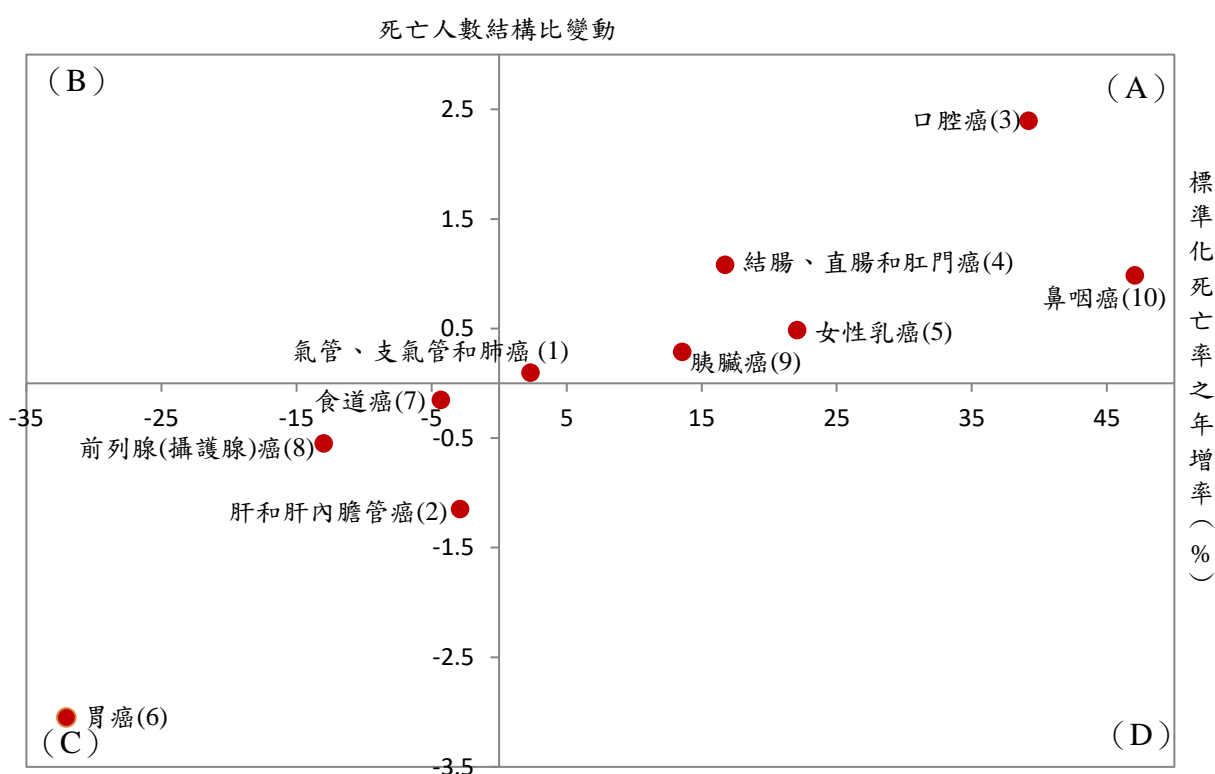

註：1. 死亡人數結構比變動：該死因死亡人數結構比增減數。  
2. 各死因後括號（）內數字係死因序位排名。

## 3、107年原住民族整體癌症死亡年齡中位數較106年減少2歲，男性減少1歲，女性減少1歲。

107年原住民族癌症死亡年齡中位數為62歲，較106年減少2歲，其中男性減少1歲，女性減少1歲；整體來看癌症死亡年齡中位數最高為「前列腺（攝護腺）癌」，男性癌症死亡年齡中位數最高為「前列腺（攝護腺）癌」，最低為「口腔癌」，女性癌症死亡年齡中位數最高為「肝和肝內膽管癌」，最低為「女性乳癌」。（詳表2-14）

表 2-14 106 年與 107 年原住民族主要癌症死亡年齡中位數比較—性別

主要癌症死因	107 年 (A)			106 年 (B)			增減歲數 (A-B)		
	全體	男性	女性	全體	男性	女性	全體	男性	女性
	死亡年齡中位數 (歲)			死亡年齡中位數 (歲)			死亡年齡中位數之增減 (歲)		
全癌症死因	62.0	60.0	65.0	64.0	62.0	66.0	-2.0	-2.0	-1.0
氣管、支氣管和肺癌	64.0	61.0	66.0	64.0	62.0	68.0	0.0	-1.0	-2.0
肝和肝內膽管癌	66.0	61.0	70.0	64.0	60.5	69.0	2.0	0.5	1.0
口腔癌	57.0	54.0	60.5	59.0	58.0	63.0	-2.0	-4.0	-2.5
結腸、直腸和肛門癌	63.0	60.0	67.0	65.0	64.5	66.0	-2.0	-4.5	1.0
女性乳癌	58.5	-	58.5	57.0	-	57.0	1.5	-	1.5
胃癌	66.0	65.0	67.0	68.0	67.0	74.0	-2.0	-2.0	-7.0
食道癌	59.0	57.0	59.0	60.0	60.0	59.0	-1.0	-3.0	0.0
前列腺 (攝護腺) 癌	79.5	79.5	-	74.5	74.5	-	5.0	5.0	-
胰臟癌	66.0	63.0	66.0	64.0	60.0	65.0	2.0	3.0	1.0
鼻咽癌	57.0	54.5	63.0	54.5	51.0	58.0	2.5	3.5	5.0

4、原住民族癌症標準化死亡率男性減幅較女性大。

107年原住民族癌症標準化死亡率為每十萬人口162.1人，較106年微幅增加2.3人或1.4%，其中男性減少3.8%，女性增加6.5%。與106年相比原住民族主要癌症的標準化死亡率變動，「鼻咽癌」、「口腔癌」、「女性乳癌」、「結腸、直腸和肛門癌」、「胰臟癌」及「氣管、支氣管和肺癌」的標準化死亡率上升，其餘皆下降，下降幅度最高為「胃癌」之32.0%，其次為「前列腺 (攝護腺) 癌」13.0%。

若以性別分，與106年比較，男性「鼻咽癌」增幅最大為72.8%，其次為「胰臟癌」次之為54.1%，降幅最大為「胃癌」33.1%。女性以「口腔癌」增幅63.6%為最大，降幅最大為「胃癌」25.2%。(詳表2-15)

表2-15 106年與107年原住民族主要癌症標準化死亡率比較—性別

主要癌症死因	107 年 (A)			106 年 (B)			年增率 (A-B) / B*100		
	全體	男性	女性	全體	男性	女性	全體	男性	女性
	標準化死亡率 (人/每十萬人口)			標準化死亡率 (人/每十萬人口)			標準化死亡率年增率 (%)		
全癌症死因	162.1	196.5	136.2	159.8	204.3	127.9	1.4	-3.8	6.5
氣管、支氣管和肺癌	29.3	31.8	27.3	28.6	37.4	22.5	2.3	-15.1	21.2
肝和肝內膽管癌	26.4	32.0	21.3	27.2	36.3	19.9	-2.9	-11.9	7.3
口腔癌	13.6	20.6	7.5	9.8	16.3	4.6	39.2	26.2	63.6
結腸、直腸和肛門癌	13.8	17.4	11.1	11.8	15.0	9.8	16.7	15.9	13.3
女性乳癌	10.6	-	10.6	8.7	-	8.7	22.1	-	22.1
胃癌	11.4	18.6	6.8	16.8	27.8	9.1	-32.0	-33.1	-25.2
食道癌	10.0	15.4	5.8	10.5	17.8	5.0	-4.3	-13.7	16.8
前列腺 (攝護腺) 癌	11.3	11.3	-	13.0	13.0	-	-13.0	-13.0	-
胰臟癌	6.5	6.2	6.7	5.7	4.0	6.7	13.6	54.1	-0.7
鼻咽癌	5.4	7.4	3.7	3.7	4.3	3.1	47.1	72.8	19.9

### (三)、年度趨勢比較

1、原住民族全死因標準化死亡率自98年起持續下降至102年，103年則上升，104年則又下降，105年則微升，106年又下降，107年則微升。

107年原住民族全死因標準化死亡率為每十萬人口739.4人，較106年減少每十萬人口約10.3人（1.4%），較98年減少每十萬人口127.2人（14.5%）。（詳圖2-10）

根據內政部統計，107年原住民族零歲平均餘命，全體為72.6歲、男性為68.3歲、女性為76.9歲，與106年相比，整體零歲平均餘命增加0.4歲、男性較106年增加0.4歲、女性較106年增加0.3歲（詳圖2-10）。而全國107年人口零歲平均餘命，全體為80.7歲、男性為77.6歲，女性為84.1歲（圖1-15），相較之下，全體原住民族較全國少8.1歲、男性原住民少9.3歲、女性少7.2歲。

圖2-10 98-107年原住民族0歲平均餘命、全死因死亡率及標準化死亡率趨勢圖

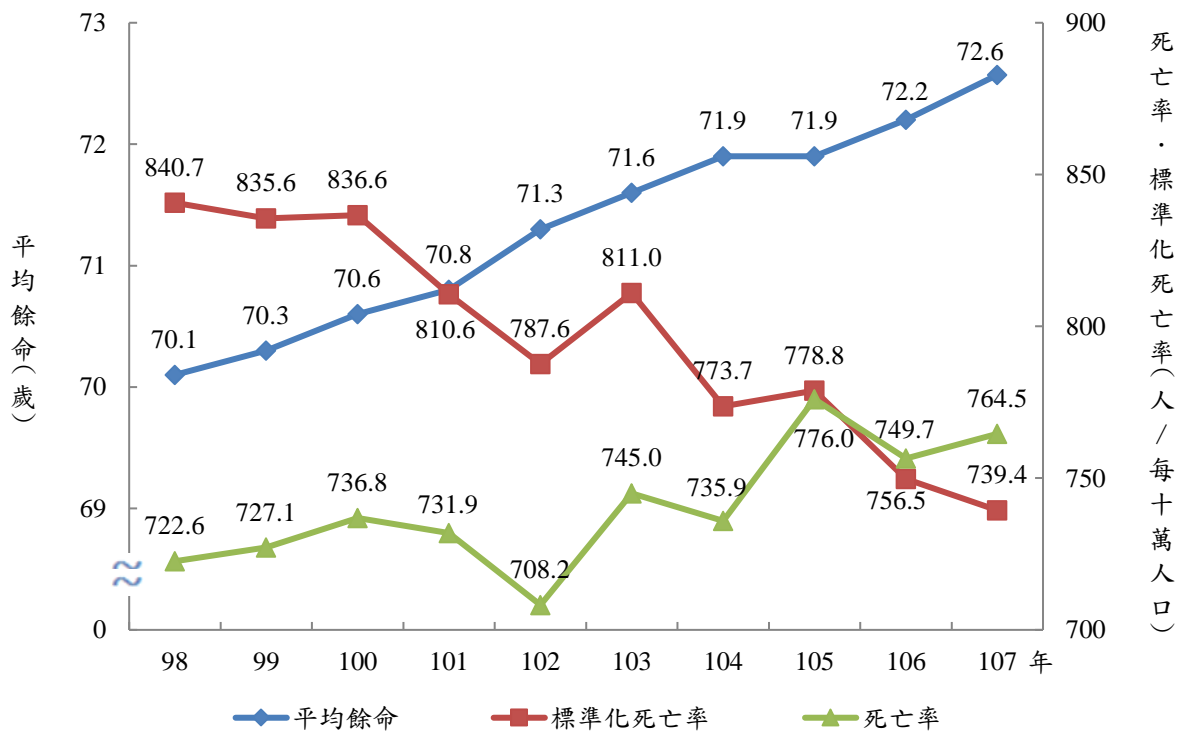

2、107年原住民族65歲以上死亡數佔全體死亡數之47.8%。

107年我國原住民族65歲以上老年人口佔總人口比例為7.8%。但隨人口老化，死亡人數老年人口佔率逐年增加，97年死亡人口中65歲以上者佔42.5%，至107年時增至為47.8%。

再從各年齡層別的死亡人數結構比觀察，0-14歲者佔2.2%、15-44歲者佔12.4%、45-64歲者佔37.6%、65-79歲者佔26.3%、80歲以上者佔21.5%。如與97年相較；其中80歲以上高齡的死亡人數結構比增加6.7個百分點最為顯著。（詳圖2-11）

107年全國死亡人口中65歲以上者佔72.2%；自97至107年，80歲以上高齡死亡人數由34.0%增加至43.3%，增加9.3個百分點；原住民族死亡年齡結構仍較全國年輕。

圖 2-11 97-107 年原住民族死亡年齡結構比

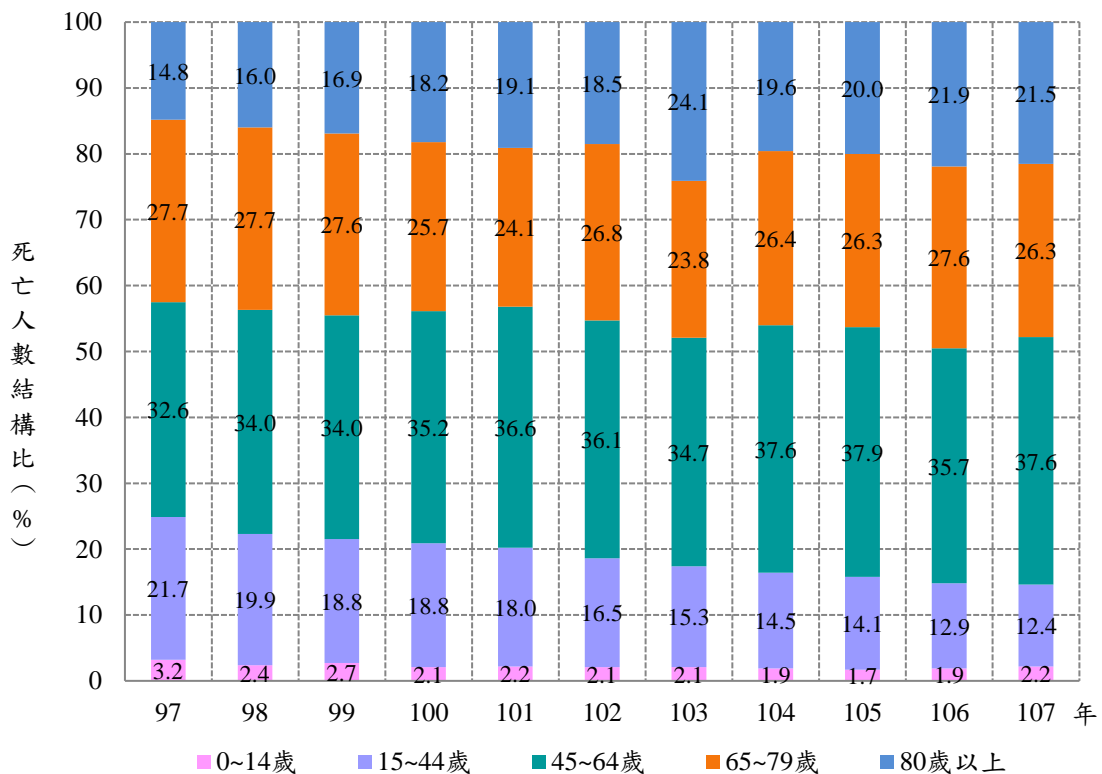

3、原住民族死亡年齡中位數為64歲，較97年增長5歲。

107年原住民族死亡者平均年齡為62.7歲，較106年減少0.3歲，較97年增加4.8歲；107年死亡年齡中位數為64歲，較106年相同，較97年增加4歲。（詳表2-16、表2-17）

107年十大主要死因中有「事故傷害」、「慢性肝病及肝硬化」及「惡性腫瘤」等3類疾病死因死亡年齡中位數低於所有死亡原因中位數64歲，偏年輕，餘7類疾病死因死亡年齡中位數則高於所有死亡原因中位數64歲。

**表 2-16 97-107 年原住民族主要死因平均死亡年齡比較**

主要死因	97 年 (歲)	98 年 (歲)	99 年 (歲)	100 年 (歲)	101 年 (歲)	102 年 (歲)	103 年 (歲)	104 年 (歲)	105 年 (歲)	106 年 (歲)	107 年 (歲)
全死因	57.9	59.2	59.8	59.9	60.3	61.0	61.9	61.7	62.2	63.0	62.7
惡性腫瘤	61.6	62.0	62.5	62.5	61.4	61.5	63.1	63.3	63.3	64.2	63.0
心臟疾病 (高血壓性疾病除外)	62.8	65.6	66.8	66.5	66.2	66.6	66.0	66.2	66.2	67.7	68.0
慢性肝病及肝硬化	49.0	48.4	49.5	48.0	49.3	50.2	50.8	49.9	50.3	53.0	51.8
腦血管疾病	63.5	65.5	64.6	65.4	65.8	65.8	65.9	66.3	67.4	68.2	67.1
事故傷害	41.4	44.0	44.4	44.3	45.4	45.8	47.0	45.1	47.4	47.6	47.2
肺炎	67.2	69.7	68.5	69.2	71.6	69.8	70.9	71.2	71.3	72.3	73.0
糖尿病	61.4	64.7	64.5	65.6	66.6	66.5	67.7	65.6	66.9	67.7	66.7
慢性下呼吸道疾病	70.5	70.3	73.7	74.9	73.1	71.0	71.7	73.0	75.0	74.5	75.2
高血壓性疾病	66.8	70.6	70.5	69.4	68.9	69.7	71.9	69.9	69.2	73.4	70.7
敗血症	59.8	61.5	63.1	62.9	65.0	63.4	65.4	66.9	67.4	66.9	64.5

**表 2-17 97-107 年原住民族主要死因死亡年齡中位數比較**

主要死因	97 年 (歲)	98 年 (歲)	99 年 (歲)	100 年 (歲)	101 年 (歲)	102 年 (歲)	103 年 (歲)	104 年 (歲)	105 年 (歲)	106 年 (歲)	107 年 (歲)
全死因	59.0	60.0	61.0	61.0	61.0	62.0	64.0	62.0	63.0	64.0	64.0
惡性腫瘤	63.0	63.0	62.0	62.0	60.0	61.0	63.0	63.0	62.0	64.0	62.0
心臟疾病 (高血壓性疾病除外)	65.0	68.0	71.0	70.0	69.0	69.0	69.0	68.0	67.0	70.0	69.0
慢性肝病及肝硬化	48.0	46.0	48.0	46.0	48.0	48.0	50.0	49.0	49.0	51.0	51.0
腦血管疾病	65.0	68.0	68.0	67.0	68.0	68.0	68.0	68.0	69.0	70.0	68.0
事故傷害	41.0	44.0	44.0	44.0	45.0	47.0	48.0	48.0	49.0	50.0	49.0
肺炎	70.0	73.0	73.0	74.0	78.0	73.0	76.0	74.0	77.0	76.0	76.0
糖尿病	62.0	69.0	66.0	66.0	66.0	68.0	70.0	66.0	67.0	67.0	67.0
慢性下呼吸道疾病	74.0	74.0	78.0	79.0	77.0	74.0	76.0	76.0	78.0	77.0	78.0
高血壓性疾病	71.0	74.0	74.0	71.0	74.0	72.0	75.0	75.0	72.0	77.0	71.5
敗血症	60.0	64.0	69.0	67.0	66.0	66.0	70.0	68.0	70.0	68.0	68.0

4、 男性原住民標準化死亡率自97年來下降14.8%。

107年原住民族兩性死亡人數、死亡率與標準化死亡率，均呈現男高於女之現象，其中死亡率之倍數比男性約為女性的1.4倍左右，而標準化死亡率的男女倍數比更高達1.8倍。

107年男性原住民死亡人數為2,476人，死亡率為每十萬人口906.7人，標準化死亡率為每十萬人口991.2人，較106年略增0.6%，較97年則減少14.8%。（詳圖2-12）

圖2-12 97-107年男性原住民族全死因死亡率及標準化死亡率趨勢圖

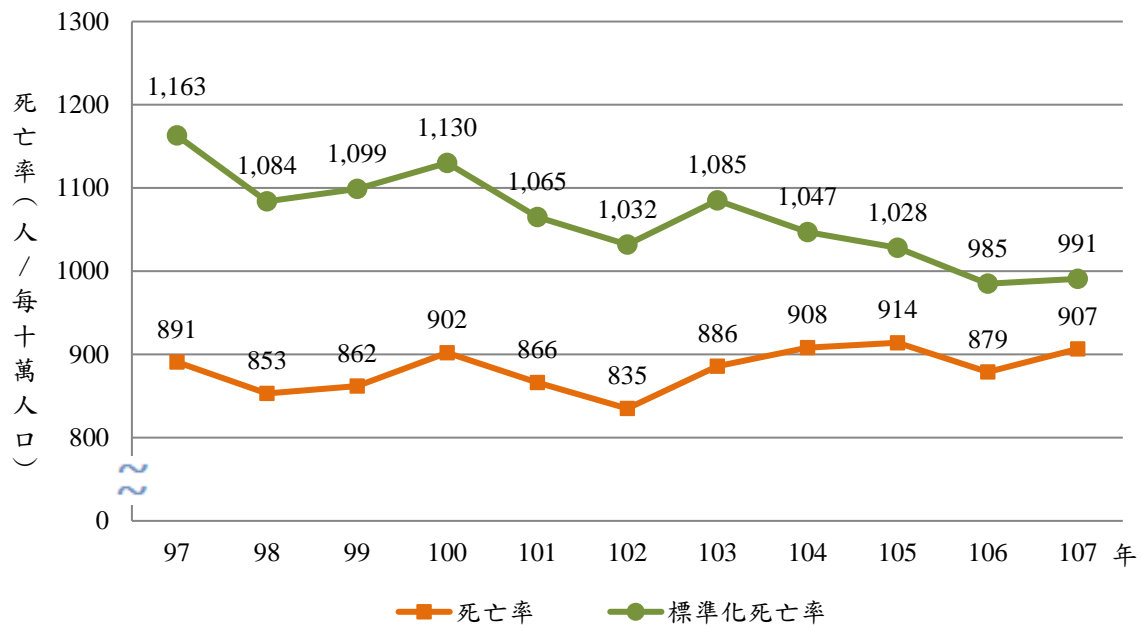

男性原住民107年十大主要死因之死亡人數結構比分別為(1)「惡性腫瘤」佔20.7%；(2)「心臟疾病(高血壓性疾病除外)」佔13.6%；(3)「慢性肝病及肝硬化」佔10.0%；(4)「事故傷害」佔7.8%；(5)「腦血管疾病」佔7.2%；(6)「肺炎」佔5.2%；(7)「糖尿病」佔4.2%；(8)「慢性下呼吸道疾病」佔3.6%；(9)「高血壓性疾病」佔3.2%；(10)「敗血症」佔3.1%。(詳表2-4)

107年男性原住民十大主要死因標準化死亡率與106年比較，「敗血症」之成長率為34.1%，其次為「心臟疾病(高血壓性疾病除外)」20.8%，而下降率最高者為「慢性肝病及肝硬化」及「高血壓性疾病」，幅度達12.0%。整體上而言，「敗血症」及「心臟疾病」之嚴重程度擴張最多，而「慢性肝病及肝硬化」及「高血壓性疾病」則是改善最佳。(詳圖2-13)



圖 2-13 男性原住民族主要死因標準化死亡率與死亡人數結構比之變動—比較 106 年與 107 年

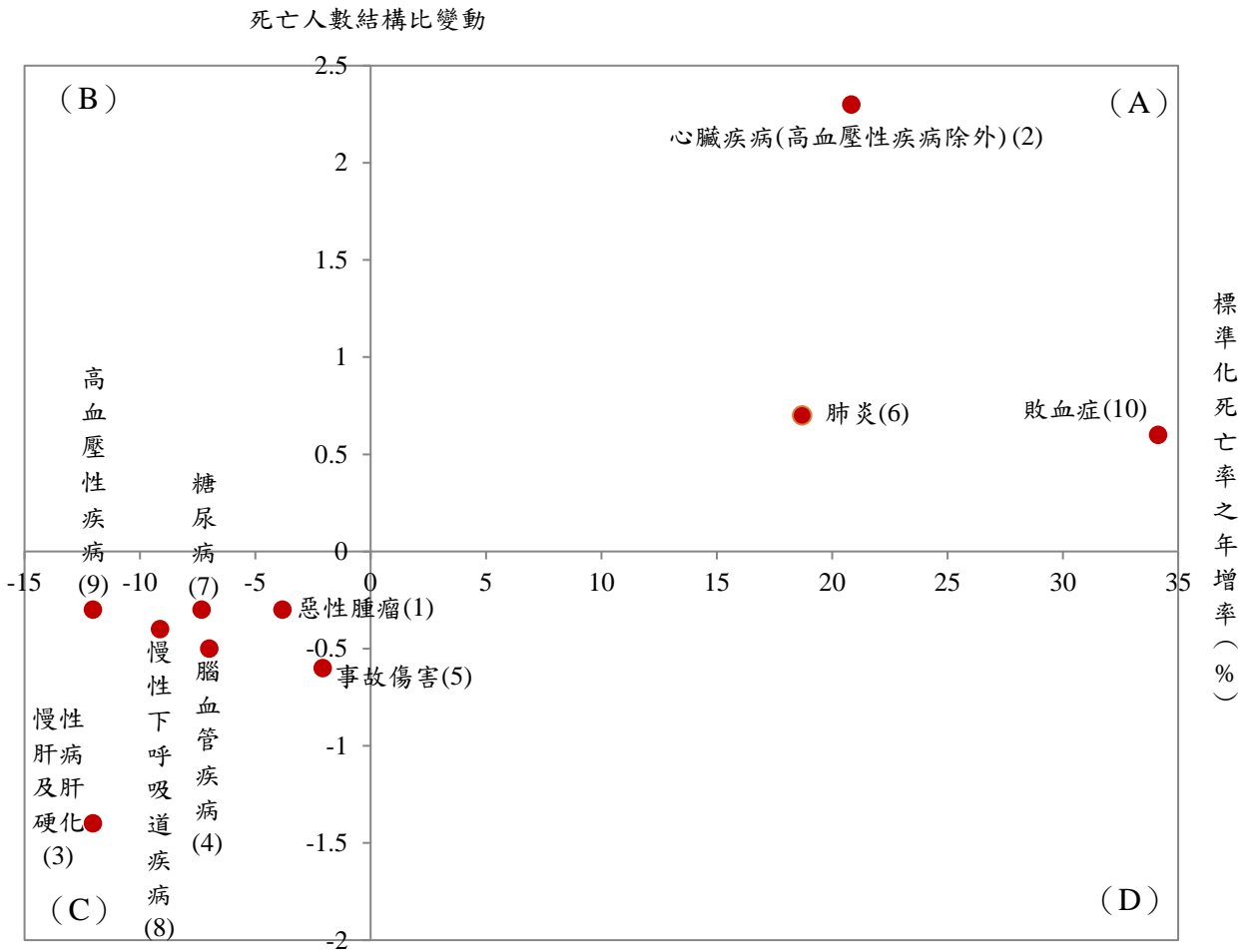

註：1. 死亡人數結構比變動：該死因死亡人數結構比增減數。  
 2. 各死因後括號 ( ) 內數字係死因序位排名。

5、 女性原住民族標準化死亡率自97年來下降15.9%。

107年女性原住民族死亡人數為1,826人，死亡率為每十萬人口630.5人，標準化死亡率為每十萬人口543.2人，較106年減少3.7%；較97年則減少15.9%。（詳圖2-14）

圖2-14 97-107年女性原住民族全死因死亡率及標準化死亡率趨勢圖

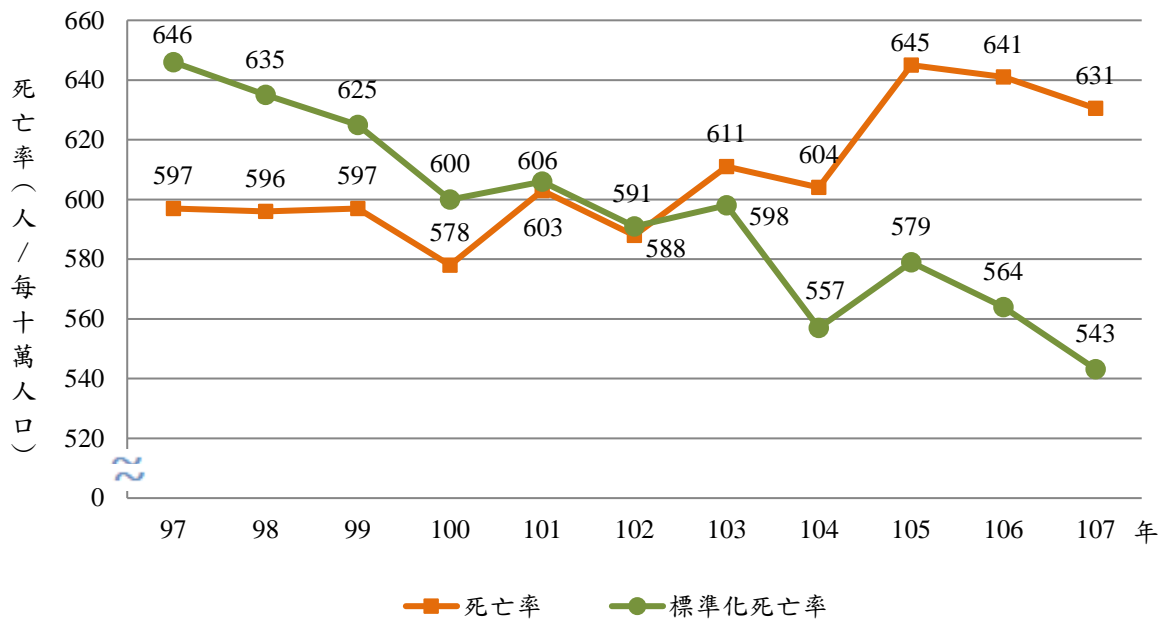

107年女性原住民十大主要死因之死亡人數結構比分別為：(1)「惡性腫瘤」佔25.5%；(2)「心臟疾病(高血壓性疾病除外)」佔12.8%；(3)「腦血管疾病」佔7.1%；(4)「糖尿病」佔6.0%；(5)「肺炎」佔5.8%；(6)「慢性肝病及肝硬化」佔5.0%；(7)「高血壓性疾病」佔4.3%；(8)「慢性下呼吸道疾病」佔3.9%；(9)「事故傷害」佔3.6%；(10)「腎炎、腎病症候群及腎病變」佔3.3%。(詳表2-5及圖2-15)

107年女性原住民十大死因標準化死亡率與106年相較，「敗血症」之成長率高達29.5%為最高，其次為「慢性下呼吸道疾病」22.8%，而下降率最高者為「事故傷害」，幅度達26.8%。整體而言，「敗血症」、「慢性下呼吸道疾病」及「惡性腫瘤」嚴重程度增加，而「事故傷害」、「高血壓性疾病」、「慢性肝病及肝硬化」、「腦血管疾病」及「心臟疾病(高血壓性疾病除外)」則有改善(詳圖2-15)。

圖 2-15 女性原住民族主要死因標準化死亡率與死亡人數結構比之變動—比較 106 年與 107 年

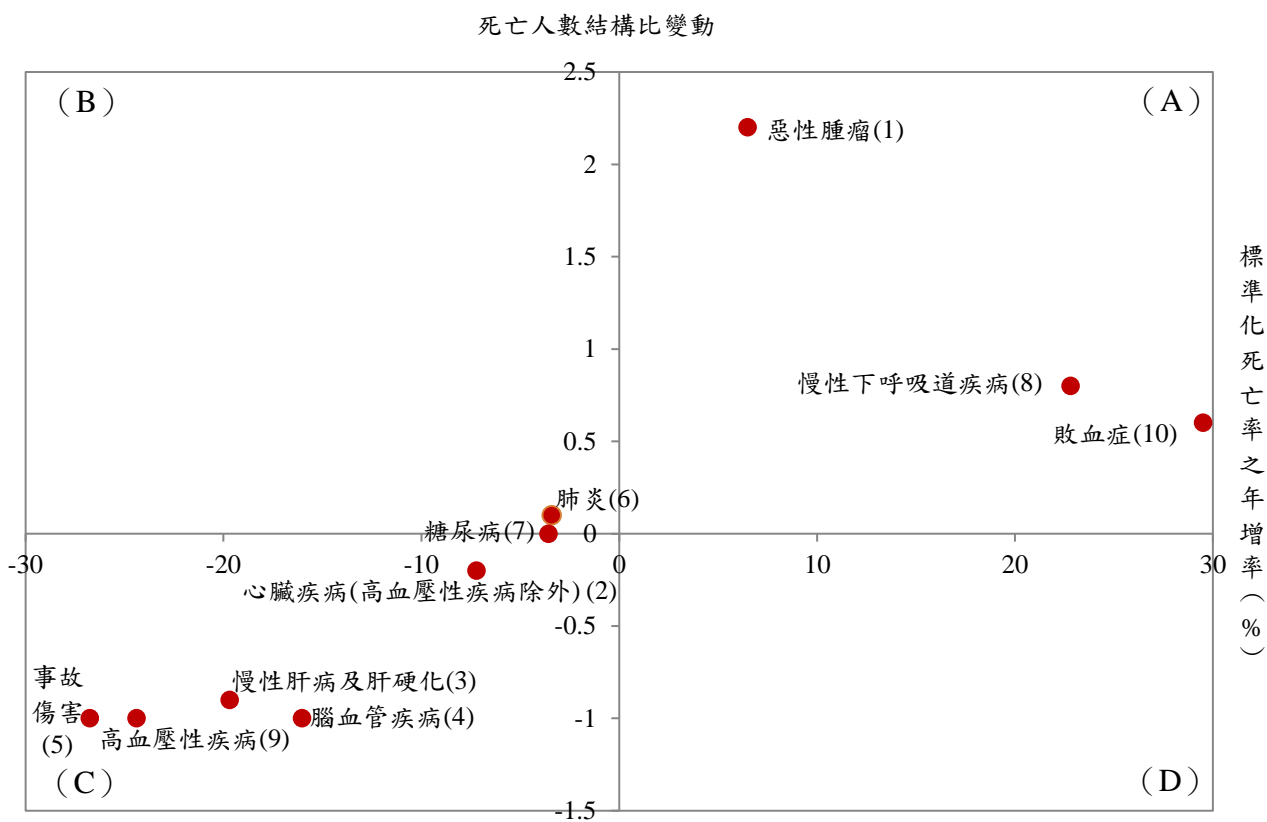

註：1. 死亡人數結構比變動：該死因死亡人數結構比增減數。  
 2. 各死因後括號 ( ) 內數字係死因序位排名。

6、0歲嬰兒首要死因為源於週產期的特定病況，與先天性疾病及遺傳相關性較大

自97年來，原住民族0歲嬰兒首要之死因皆為「源於週產期的特定病況」，107年0歲嬰兒死亡人數為51人，較106年減少1人，107年嬰兒之死亡率為每千活產數7.2人，當中「源於週產期的特定病況」之死亡人數為22人，佔整體死因43.1%為冠，其死亡率自97年（每千活產數4.6人）至104年下降至每千活產數3.1人，105年又上升至每千活產數3.3人，106、107年又緩降至每千活產數3.1人，其次為「先天性畸形變形及染色體異常」，死亡人數為14人佔27.5%，死亡率為每千活產數2.0人，嬰兒前兩大主要死因佔整體死亡人數的70.6%，「嬰兒猝死症候群（SIDS）」、「事故傷害」、「敗血症」並列第三，死亡人數均為2人，死亡率均為每千活產數0.3人。（詳圖2-16）

圖 2-16 97-107 年原住民族 0 歲嬰兒主要死因死亡率趨勢圖

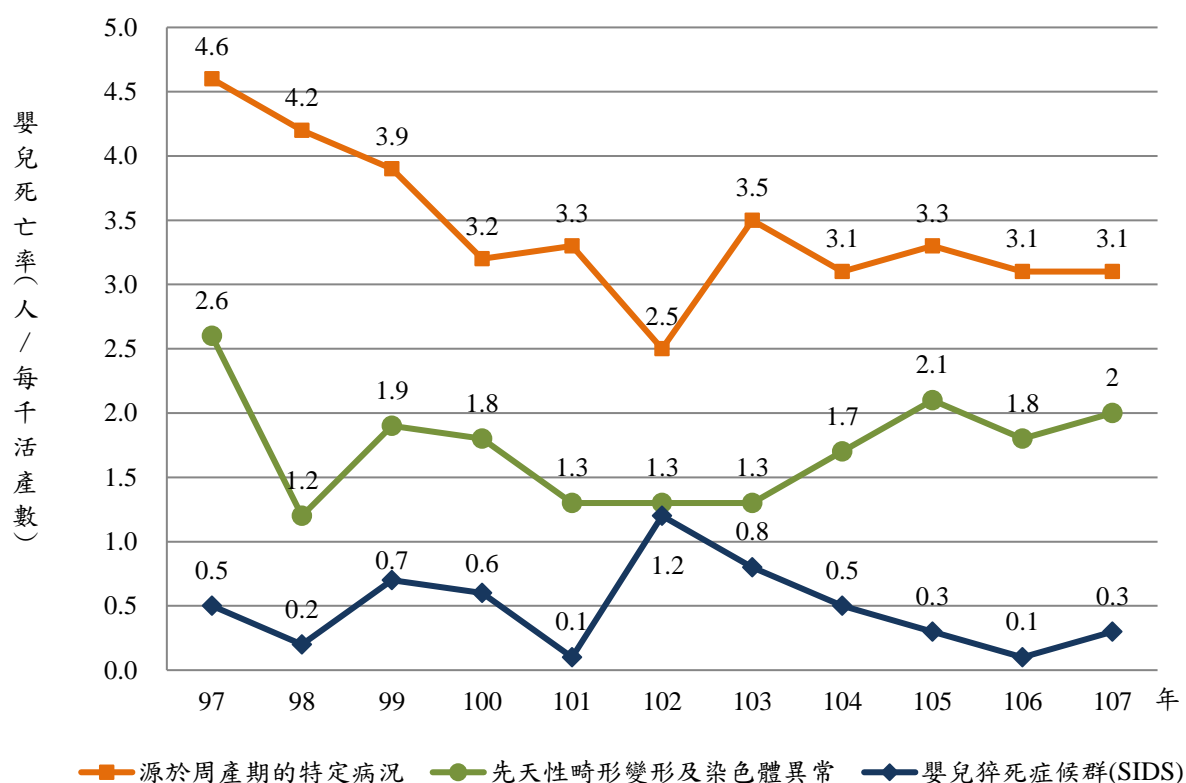

註：1.此圖三項主要死因死亡率（可能非當年度前三大死因）係採用原住民族委員會所出版之97年-106年人口及健康統計年報數據資料，以延續歷年年報趨勢分析之可比較性。  
 2.0歲嬰兒主要死因與先天性疾病及遺傳相關性較大，因此以源於週產期的特定病況、先天性畸形變形及染色體異常、嬰兒猝死症候群（SIDS）做趨勢比較。0歲嬰兒之其餘各死因則死亡率跳動性較大。  
 3.107年事故傷害、敗血症首度與SIDS並列第三，然而其歷年在0歲嬰兒死亡率跳動性較大，在之前年度非0歲嬰兒主要死因而多未提及，因此未列入趨勢比較。

7、幼年人口（1-14歲）首要死因以「事故傷害」居冠。

幼年人口（1-14歲）前三大死因「事故傷害」居首、「先天性畸形變形及染色體異常」及「敗血症」並列第二、「惡性腫瘤」第三，97年「事故傷害」死亡人數為23人，佔97年整體死因48.0%，107年時，「事故傷害」死亡人數下降至17人，佔107年整體死因37.8%，百分比共下降了10.2個百分點。就歷年趨勢，「事故傷害」死亡率較97年減少21.9%，具緩降趨勢：由97年每十萬人口21人下降至102年12人，103年又上升至17人，而後再下降至106年每十萬人口9人，107年則在上升至每十萬人口16人。「惡性腫瘤」的死亡率則自97至107年維持於每十萬人口2~4人。（詳圖2-17）

圖 2-17 97-107 年原住民族幼年人口（1-14 歲）主要死因死亡率趨勢圖

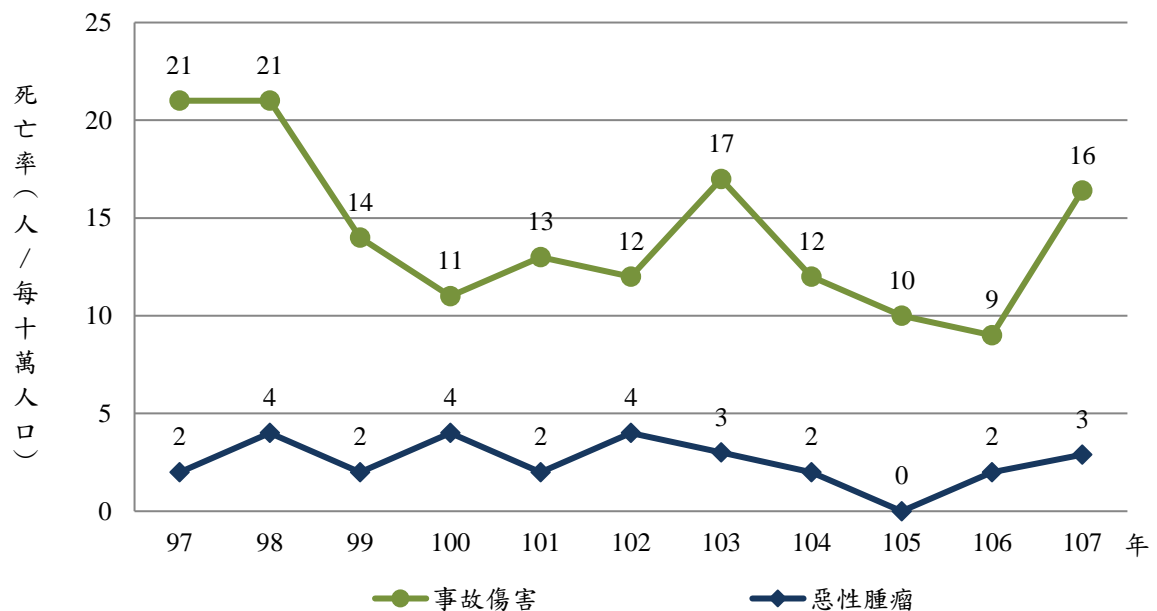

註：1.此圖主要死因死亡率取事故傷害及惡性腫瘤，係採用原住民族委員會所出版之97年-102年人口及健康統計年報數據資料，以延續歷年年報趨勢分析之可比性。

2.107年敗血症、先天性畸形變形及染色體異常首度列第二，然而其歷年非1-14歲幼兒主要死因而多未提及，因此未列入趨勢比較。

8、青壯年人口死因以「事故傷害」為首，「慢性肝病及肝硬化」居次。

107年15-44歲青壯年人口死亡人數532人，死亡率為每十萬人口196.5人與106年相較死亡人數少10人，死亡率每十萬人口減少4.7人。

前十大主要死因死亡人數佔所有死亡人數的76.9%，依死亡率排序分別為：(1)「事故傷害」93人佔17.5%，死亡率為每十萬人口34.4人；(2)「慢性肝病及肝硬化」90人佔16.9%，死亡率為每十萬人口33.2人；(3)「惡性腫瘤」82人佔15.4%，死亡率為每十萬人口30.3人；(4)「心臟疾病」48人佔9.0%，死亡率為每十萬人口17.7人；(5)「自殺」36人佔6.8%，死亡率為每十萬人口13.3人；(6)「腦血管疾病」24人佔4.5%，死亡率為每十萬人口8.9人；(7)「糖尿病」16人佔3.0%，死亡率為每十萬人口5.9人；(8)「敗血症」14人佔2.6%，死亡率為每十萬人口5.2人；(9)「高血壓性疾病」10人佔1.9%，死亡率為每十萬人口3.7人(10)「肺炎」8人佔1.5%，死亡率為每十萬人口3.0人。就歷年趨勢，「事故傷害」死亡率由97年每十萬人口67.0人、98年達71.0人最高，之後逐年下降，107年下降為34.4人最低；「慢性肝病及肝硬化」死亡率居次，自97年死亡率每十萬人口58.0人，於101年63.0人達最高，之後死亡率下降，至107年下降至33.2人；「惡性腫瘤」、「心臟疾病」與「自殺」於97至107年間，分別介於每十萬人口22.0人至37.0人、14.0人至21.9人以及10.0人至21.0人之間。綜觀97-107年青壯年人口死因，前兩大死因均為「事故傷害」及「慢性肝病及肝硬化」，自102年起兩者死亡率差距頗接近。與97年比較，「事故傷害」、「慢性肝病及肝硬化」死亡率分別減少48.7%、42.7%。「惡性腫瘤」歷年排序維持第三，「心臟疾病」及「自殺」歷年互為第四與第五死因。(詳圖2-18)

圖 2-18 97-107 年原住民族青壯年人口 (15-44 歲) 前五大主要死因死亡率趨勢圖

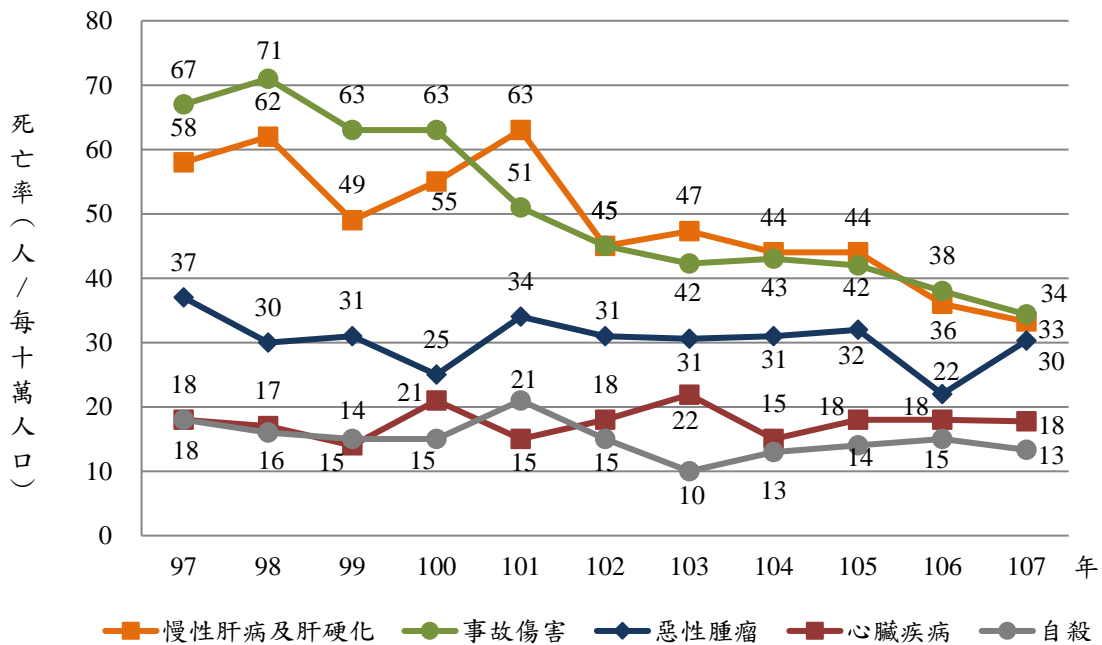

註：圖表為便於閱讀，只取至數值之個位數，故尾數四捨五入關係，總數與細數之間，容或未能完全吻合

9、 中年人口（45-64歲）主要死因「惡性腫瘤」居冠。

107年45-64歲中年人口死亡人數1,614人，死亡率為每十萬人口1,167.2人，與106年相較，死亡人數增加109人，死亡率每十萬人口增加60.1人。

前十大主要死因死亡人數佔所有死亡人數的80.4%，依死亡率排序分別為：(1)「惡性腫瘤」464人佔28.7%，死亡率為每十萬人口334.7人；(2)「慢性肝病及肝硬化」204人佔12.6%，死亡率為每十萬人口147.2人；(3)「心臟疾病」181人佔11.2%，死亡率為每十萬人口130.6人；(4)「腦血管疾病」113人佔7.0%，死亡率為每十萬人口81.5人；(5)「事故傷害」84人佔5.2%，死亡率為每十萬人口60.6人；(6)「糖尿病」82人佔5.1%，死亡率為每十萬人口59.2人；(7)「肺炎」51人佔3.2%，死亡率為每十萬人口36.8人；(8)「高血壓性疾病」48人佔3.0%，死亡率為每十萬人口34.6人；(9)「腎炎、腎病症候群及腎病變」36人佔2.2%，死亡率為每十萬人口26.0人；(10)「敗血症」34人佔2.1%，死亡率為每十萬人口24.5人。就歷年趨勢，「慢性肝病及肝硬化」、「心臟疾病」、「腦血管疾病」及「事故傷害」相較「惡性腫瘤」而言，無巨大波動。97-107年首要死因皆為「惡性腫瘤」，死亡率較97年增加31.3%：由97年每十萬人口255.0人，逐年上升至101年314.0人，至105年死亡率達345.0人，106年下降，107年上升至334.7人。97-108年「慢性肝病及肝硬化」死亡率皆居次，死亡率自每十萬人口97年143.0人，於98年下降至127.0人，之後波動，於106年156.3人達最高，107年則下降為147.2人。（詳圖2-19）

圖 2-19 97-107 年原住民族中年人口（45-64 歲）前五大主要死因死亡率趨勢圖

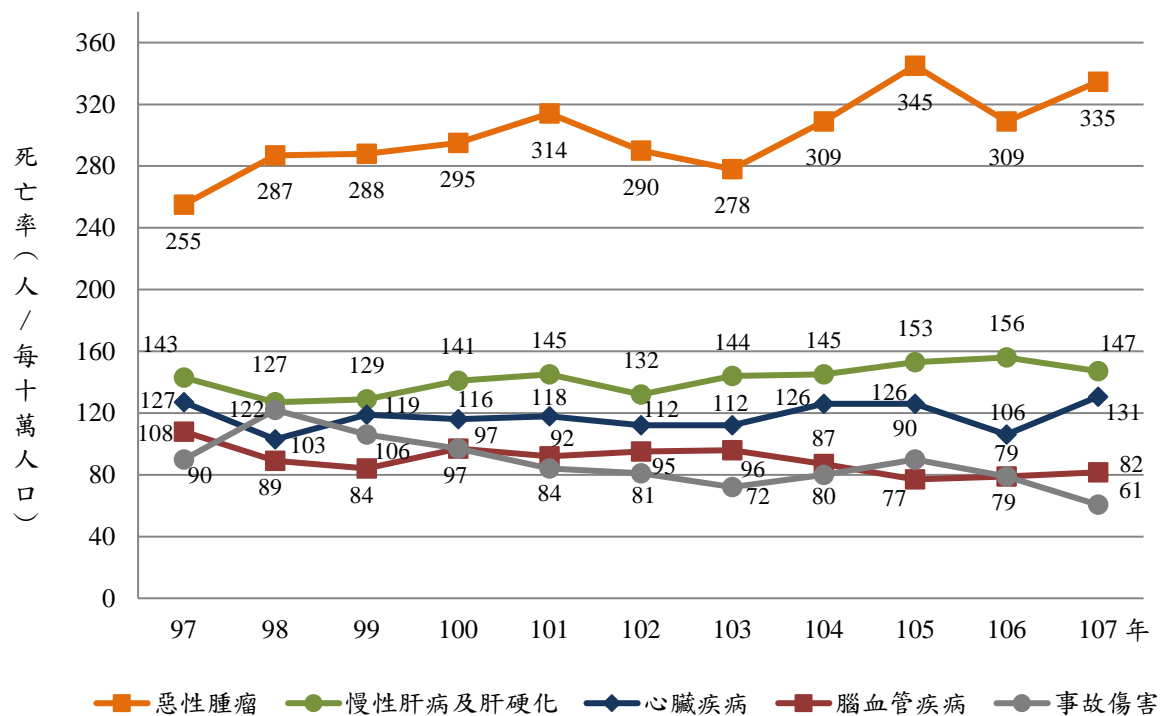

註：圖表為便於閱讀，只取至數值之個位數，故尾數四捨五入關係，總數與細數之間，容或未能完全吻合。

10、「惡性腫瘤」居老年人口主要死因之冠。

107年65歲以上老年人口死亡人數2,060人，死亡率為每十萬人口4,807.1人，與106年相較，死亡人數減少24人，死亡率每十萬人口減少317.1人。

前十大主要死因死亡人數佔所有死亡人數的 80.9%，依死亡率排序分別為：(1)「惡性腫瘤」429 人佔 20.8%，死亡率為每十萬人口 1,001.1 人；(2)「心臟疾病」340 人佔 16.5%，死亡率為每十萬人口 793.4 人；(3)「肺炎」173 人佔 8.4%，死亡率為每十萬人口 403.7 人；(4)「腦血管疾病」171 人佔 8.3%，死亡率為每十萬人口 399.0 人；(5)「慢性下呼吸道疾病」129 人佔 6.3%，死亡率為每十萬人口 301.0 人；(6)「糖尿病」116 人佔 5.6%，死亡率為每十萬人口 270.7 人；(7)「高血壓性疾病」100 人佔 4.9%，死亡率為每十萬人口 233.4 人；(8)「敗血症」75 人佔 3.6%，死亡率為每十萬人口 175.0 人；(9)「腎炎、腎病症候群及腎病變」72 人佔 3.5%，死亡率為每十萬人口 168.0 人；(10)「事故傷害」61 人佔 3.0%，死亡率為每十萬人口 142.4 人。97-107 年「惡性腫瘤」排序皆居首，死亡率由 97 年每十萬人口 1,011.0 人，之後波動，於 102 年 941.0 人達最低，於 103 年達 1,137.0 最高，104 年起逐年下降，107 年下降至 1,001.0 人。「心臟疾病」死亡率 97-107 年皆居次，死亡率自 97 年每十萬人口 638.0 人，逐年上升至 100 年，101 年再度下降，102 年則上升至 806.0 人達最高，103 年後先降再升，至 107 年 793.0 人。(詳圖 2-20)

圖 2-20 97-107 年原住民族老年人口 (65 歲以上) 主要死因死亡率趨勢圖

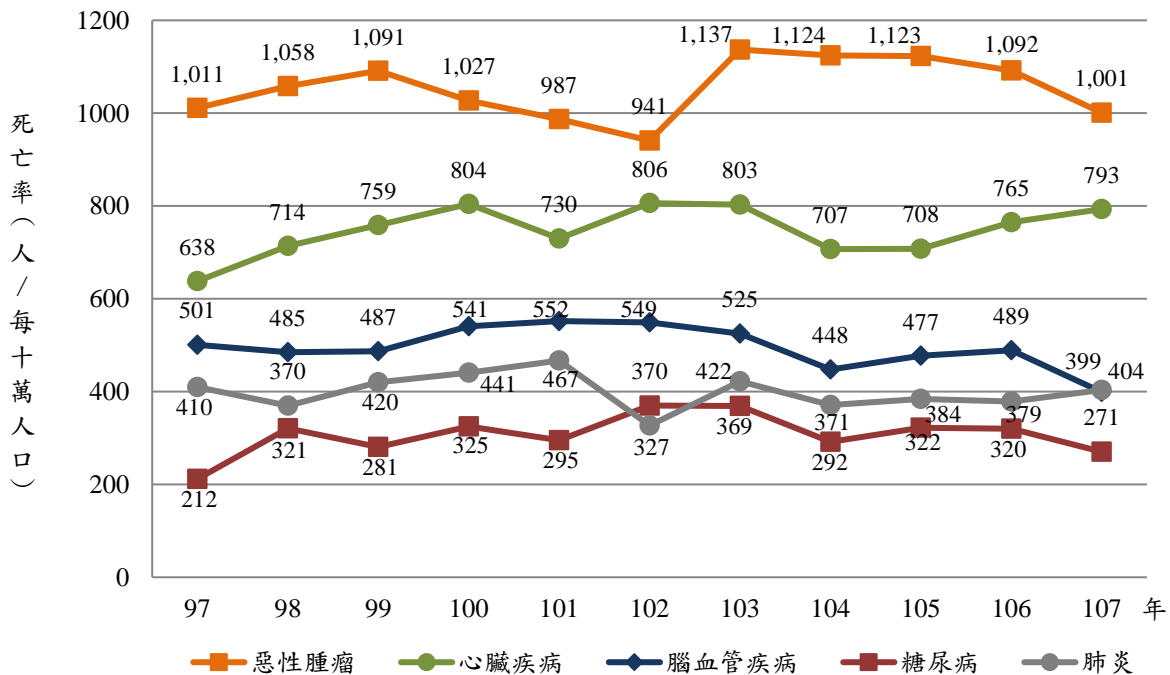

註：此圖死因死亡率取惡性腫瘤、心臟疾病、腦血管疾病、糖尿病及肺炎，係採用原住民族委員會所出版之 97 年-106 年人口及健康統計年報數據資料，以延續歷年年報趨勢分析之可比較性。



11、107年與106年相比原住民族癌症標準化死亡率呈微幅上升趨勢。

107年原住民族癌症全體標準化死亡率為每十萬人口162.1人，男、女性標準化死亡率分別為每十萬人口196.5人與136.2人，男性標準化死亡率為女性之1.4倍。男性癌症標準化死亡率自99年起逐年下降至102年，103年後則持續上升至105年，106年則又下降，107年繼續下降。女性癌症標準化死亡率自101年持續上升至105年，106年則又下降，107年略上升。（詳圖2-21）

0-64歲癌症死亡人數由97年344人逐年增加至101年465人，102年起緩慢下降，104年開始上升，105年死亡人數上升為546人，106年又下降至481人，107年略上升至549人；而65歲以上癌症死亡人數由100年後逐年下降，103年起開始上升，106年上升至444人，107年又下降至429人，相較於107年減少15人。（詳圖2-22）

圖 2-21 97-107 年原住民族癌症標準化死亡率變動趨勢圖—性別



圖 2-22 97-107 年原住民族癌症標準化死亡率與死亡人數趨勢圖



#### (四)、新生兒、嬰兒及孕產婦死因分析

1、 107年原住民族新生兒（出生後未滿4週）死亡率女性高於男性，嬰兒死亡率則男性高於女性。

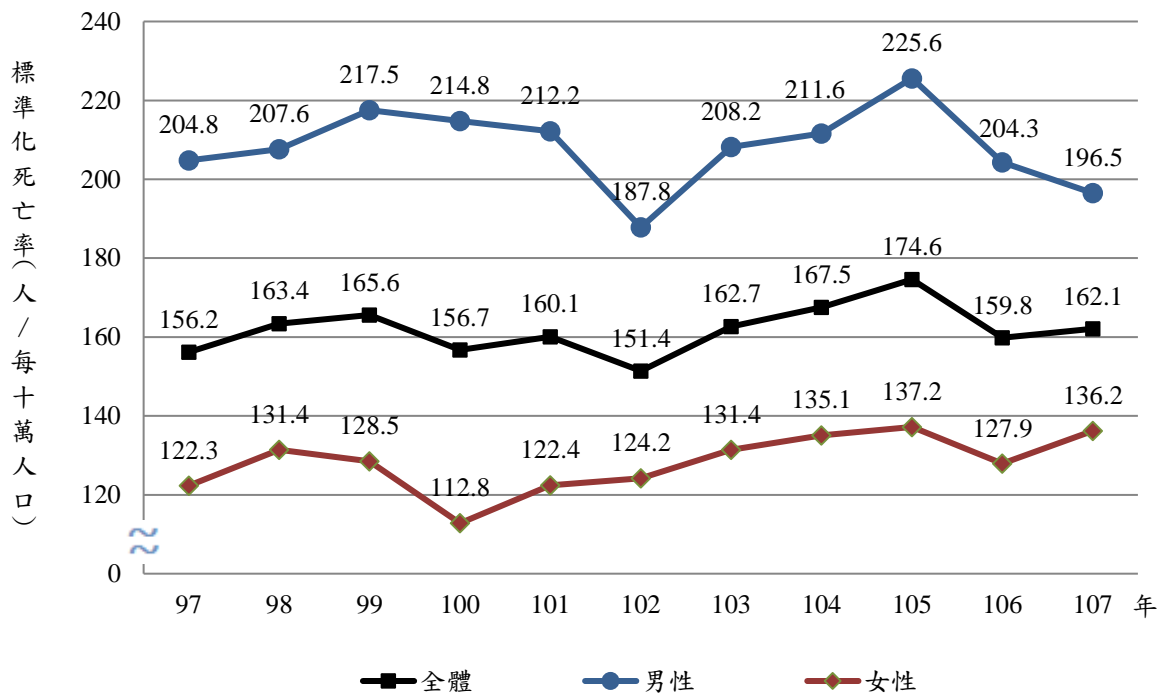
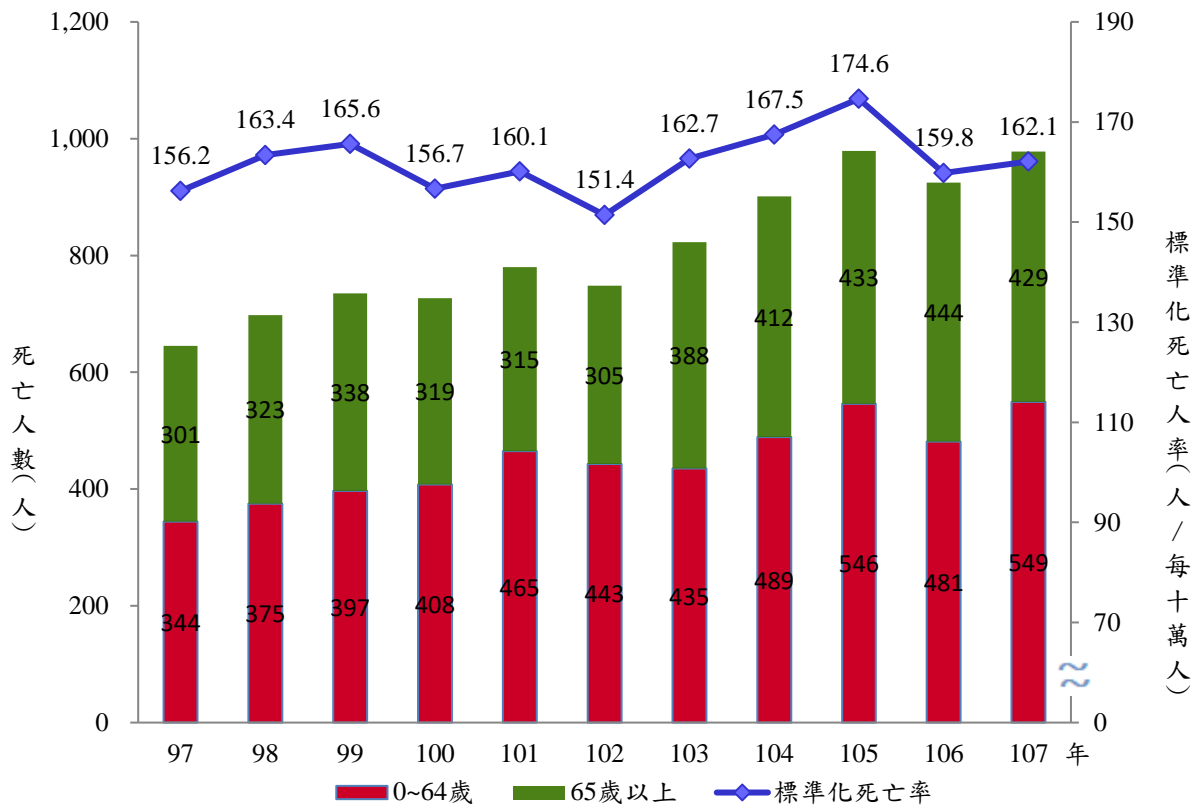
107年原住民族新生兒(出生後未滿4週)死亡人數總計為30人，死亡率為每千活產數4.2人；男性新生兒13人死亡，死亡率為每千活產數3.6人；女性新生兒17人死亡，死亡率為每千活產數4.8人。未滿1歲嬰兒死亡人數總計為51人，死亡率為每千活產數7.2人，男嬰27人死亡，死亡率為每千活產數6.8人。未滿1歲嬰兒死亡人數總計為51人，死亡率為每千活產數7.2人，男嬰27人死亡，死亡率為每千活產數7.6人，女嬰24人死亡，死亡率為每千活產數6.8人。（詳圖2-23）

比較都會區、平地原鄉和山地原鄉的原住民族新生兒及嬰兒死亡率，都會區新生兒死亡率為每千活產數3.4人低於平地原鄉的5.7人及山地原鄉的4.8人。都會區原住民族嬰兒死亡率為每千活產數6.0人亦低於平地原鄉的9.0人及山地原鄉的8.2人。

107年孕產婦因「妊娠（懷孕）、生產及產褥期原因」死亡之人數為2人，孕產婦死亡率<sup>6</sup>為每十萬活產孕婦數28.4人。

圖 2-23 107 年原住民族新生兒及嬰兒死亡率—性別及城鄉別

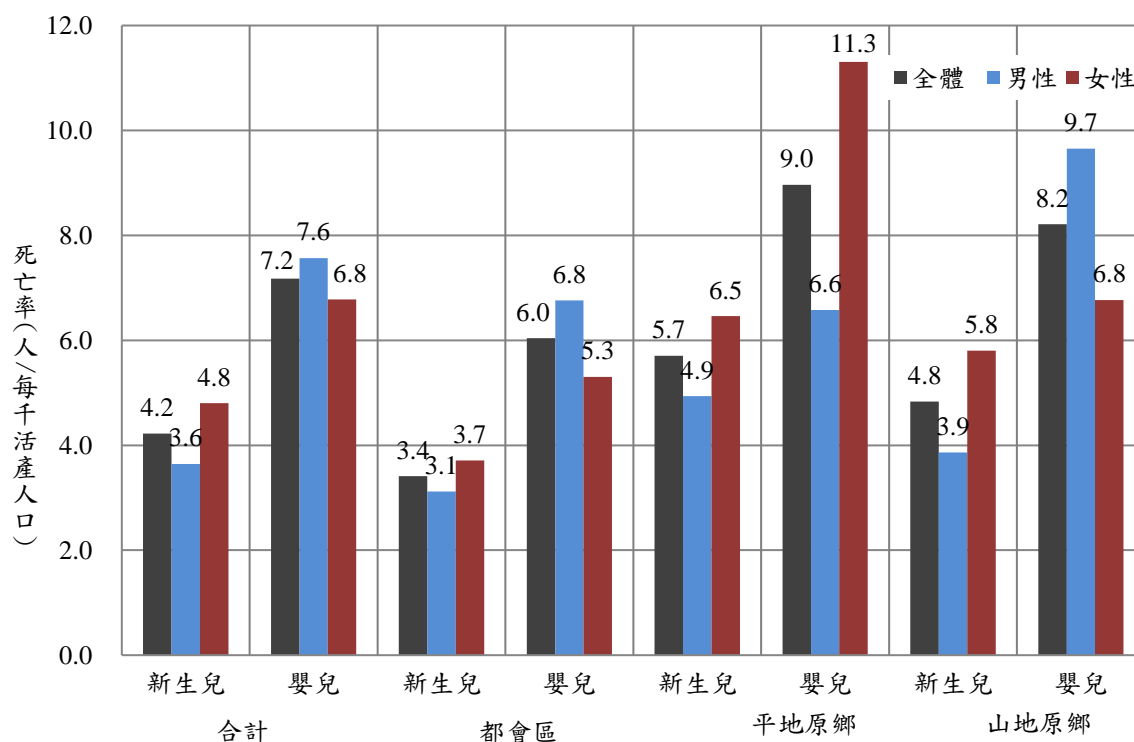

註：1. 「新生兒」係指出生後，未滿四週。  
2. 「嬰兒」係指出生後未滿一歲。

<sup>6</sup> 孕產婦死亡率應為（孕產婦死亡數/活產嬰兒數）×100,000，因考慮到原住民族活產嬰兒的母親不全為原住民族，故調整以原住民族活產孕婦數為計算分母，即孕產婦死亡率=（孕產婦死亡數/活產孕婦數）×100,000。

## (五)、兒童及少年死因分析

1、原住民族兒童1至5歲死亡率為每十萬人口53.4人，約為全國之2.9倍；6至11歲死亡率為每十萬人口23.3人，約為全國之2.2倍；12至17歲死亡率為每十萬人口61.6人，約為全國之3.0倍。

107年原住民族兒童1至5歲死亡的總人數為20人，死亡率為每十萬人口53.4人，全國則為每十萬人口18.2人，原住民族1至5歲死亡率約為全國之2.9倍；6至11歲死亡的總人數為10人，死亡率為每十萬人口23.3人，全國則為每十萬人口10.5人，原住民族6至11歲死亡率約為全國之2.2倍；12至17歲死亡的總人數為31人，死亡率為每十萬人口61.6人，全國則為每十萬人口20.4人；12至17歲之死亡率約為全國之3.0倍。（詳表2-18）

**表 2-18 107 年原住民族與全國兒少分齡死亡率—年齡層別**

	1-5 歲		6-11 歲		12-17 歲	
	死亡人數 (人)	死亡率 (人/每十萬人口)	死亡人數 (人)	死亡率 (人/每十萬人口)	死亡人數 (人)	死亡率 (人/每十萬人口)
全國	192	18.2	125	10.5	289	20.4
原住民族	20	53.4	10	23.3	31	61.6

2、原住民族兒童1至5歲「事故傷害」死亡有9人，「病死或自然死」共11人；6-11歲「事故傷害」死亡為2人，「病死或自然死」共7人；12-17歲「事故傷害」死亡有12人，「病死或自然死」共14人。

原住民族1-5歲死亡的人中，「非病死或非自然死」共9人，死因皆為「事故傷害」，死亡率為每十萬人口24.0人；「病死或自然死」共11人，死亡率為每十萬人口29.4人。（詳表2-19）

**表 2-19 107 年原住民族 1-5 歲兒童主要死因統計**

主要死因	死亡人數 (人)	死亡率 (人/每十萬人)	死亡人數結構比 (%)
合計	20	53.4	100.0
小計	9	24.0	45.0
非病死或非自然死	9	24.0	45.0
事故傷害	9	24.0	45.0
運輸意外事故	6	16.0	30.0
機動車事故	5	13.3	25.0
意外溺死和淹沒	1	2.7	5.0
其他意外	2	5.3	10.0
病死或自然死	11	29.4	55.0
小計	11	29.4	55.0
敗血症	2	5.3	10.0
惡性腫瘤	1	2.7	5.0
肺炎	1	2.7	5.0
先天性畸形變形及染色體異常	1	2.7	5.0
嬰兒猝死症候群 (SIDS)	1	2.7	5.0
其他死因	5	13.3	25.0

原住民族 6-11 歲死亡的人中，「非病死或非自然死」共 3 人，「事故傷害」有 2 人，死亡率為每十萬人口 4.7 人，「他殺」1 人，死亡率為每十萬人 2.3 人；「病死或自然死」共 7 人，死亡率為每十萬人口 16.3 人。（詳表 2-20）

**表 2-20 107 年原住民族 6-11 歲兒童主要死因統計**

主要死因	死亡人數 (人)	死亡率 (人/每十萬人)	死亡人數結構比 (%)
合計	10	23.3	100.0
非病死或非自然死	3	7.0	30.0
事故傷害	2	4.7	20.0
運輸意外事故	1	2.3	10.0
機動車事故	1	2.3	10.0
意外溺死和淹沒	1	2.3	10.0
加害（他殺）	1	2.3	10.0
病死或自然死	7	16.3	70.0
惡性腫瘤	2	4.7	20.0
先天性畸形變形及染色體異常	2	4.7	20.0
肺炎	1	2.3	10.0
腎炎、腎病症候群及腎病變	1	2.3	10.0
其他死因	1	2.3	10.0

原住民族 12-17 歲死亡的人中，「非病死或非自然死」共 17 人，「事故傷害」有 12 人，死亡率為每十萬人口 23.8 人，「自殺」5 人，死亡率為每十萬人口 9.9 人；「病死或自然死」共 14 人，死亡率為每十萬人口 27.8 人。（詳表 2-21）

表 2-21 107 年原住民族 12-17 歲兒童主要死因統計

主要死因	死亡人數 (人)	死亡率 (人/每十萬人)	死亡人數結構比 (%)
合計	31	61.6	100.0
非病死或非自然死			
小計	17	33.8	54.8
事故傷害	12	23.8	38.7
運輸意外事故	11	21.9	35.5
機動車事故	9	17.9	29.0
意外溺死和淹沒	1	2.0	3.2
蓄意自我傷害(自殺)	5	9.9	16.1
病死或自然死			
小計	14	27.8	45.2
敗血症	2	4.0	6.5
心臟疾病(高血壓性疾病除外)	2	4.0	6.5
骨骼肌肉系統及結締組織之疾病	2	4.0	6.5
惡性腫瘤	1	2.0	3.2
主動脈瘤及剝離	1	2.0	3.2
慢性下呼吸道疾病	1	2.0	3.2
先天性畸形變形及染色體異常	1	2.0	3.2
其他死因	4	7.9	12.9

依城鄉別來看，1-5歲及12-17歲以平地原鄉死亡率最高，分別為每十萬人口92.2人及每十萬人口88.3人，6-11歲以山地原鄉死亡率最高，為每十萬人口49.1人。（詳表2-22）

依區域別來看，1-5歲及12-17歲以東部區域死亡率最高，分別為每十萬人口90.5人及每十萬人口83.8人，6-11歲以北部區域死亡率最高，為每十萬人口29.6人。（詳表2-23）

**表2-22 107年原住民族1-17歲死亡人數及死亡率—年齡層別及城鄉別**

城鄉別	1-5 歲		6-11 歲		12-17 歲	
	死亡人數 (人)	死亡率 (人/每十萬人口)	死亡人數 (人)	死亡率 (人/每十萬人口)	死亡人數 (人)	死亡率 (人/每十萬人口)
總計	20	53.4	10	23.3	31	61.6
都會區	10	48.9	5	20.2	14	49.1
六都	7	44.6	5	28.1	10	49.1
非六都	3	62.9	0	0.0	4	49.1
平地原鄉	6	92.2	0	0.0	9	88.3
山地原鄉	4	38.1	5	49.1	8	68.8

**表 2-23 107 年原住民族 1-17 歲死亡人數及死亡率—年齡層別及區域別**

區域別	1-5 歲		6-11 歲		12-17 歲	
	死亡人數 (人)	死亡率 (人/每十萬人口)	死亡人數 (人)	死亡率 (人/每十萬人口)	死亡人數 (人)	死亡率 (人/每十萬人口)
總計	20	53.4	10	23.3	31	61.6
北部區域	6	39.1	5	29.6	10	51.8
中部區域	3	47.7	2	27.0	7	83.8
南部區域	3	43.4	0	0.0	3	31.7
東部區域	8	90.5	3	28.9	11	83.8
福建省	0	0.0	0	0.0	0	0.0

## (六)、自殺

### 1、107年度自殺死亡人數及死亡率下降。

107年原住民族自殺死亡人數為80人，死亡比例為1.9%，死亡率為每十萬人口14.2人，男性自殺死亡人數為58人，約佔所有自殺死亡人數的72.5%，死亡率為每十萬人21.8人；女性自殺死亡人數為22人約佔27.5%，死亡率為每十萬人7.6人。（詳圖2-24）

圖2-24 97-107年原住民族自殺死亡人數及死亡人數結構比趨勢圖

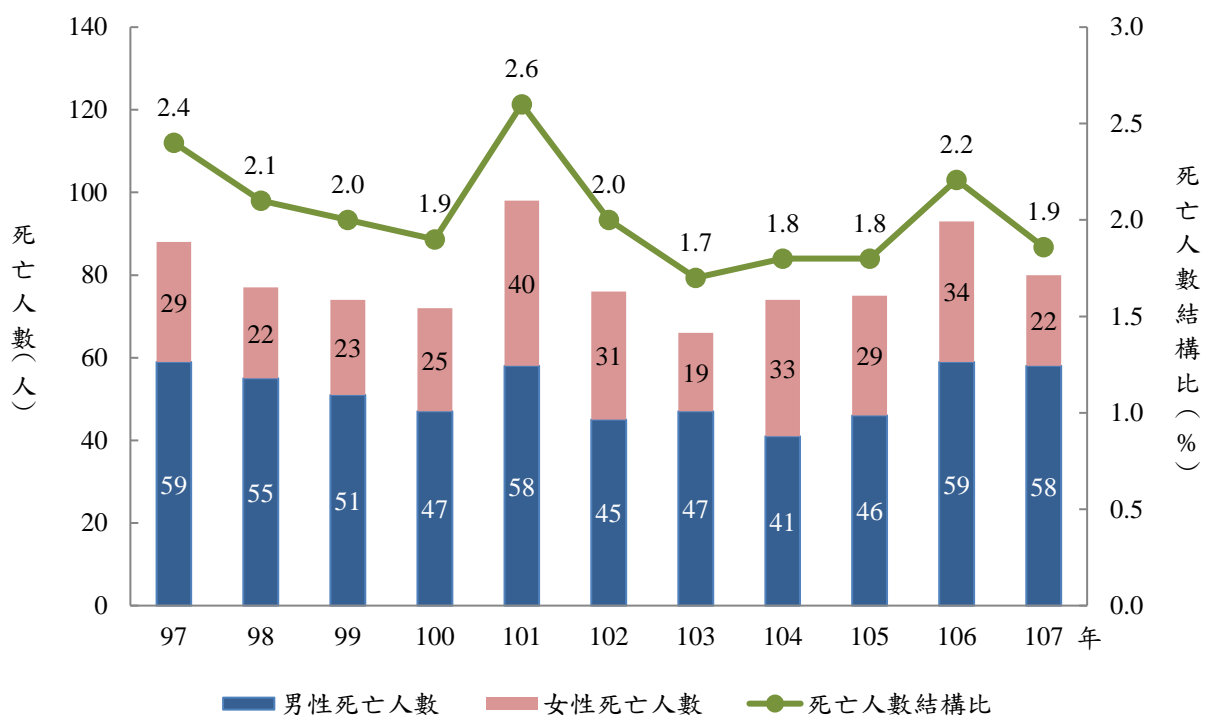

### 2、歷年自殺標準化死亡率男性高於女性。

107年原住民族自殺標準化死亡率觀察，男性為每十萬人口20.6人，女性每十萬人口7.3人，相較於106年，男性減少1.4人，女性則是減少3.7人。自97年來，男性自殺標準化死亡率均高於女性。（詳圖2-25）



圖2-25 97-107年原住民族自殺標準化死亡率趨勢圖—性別

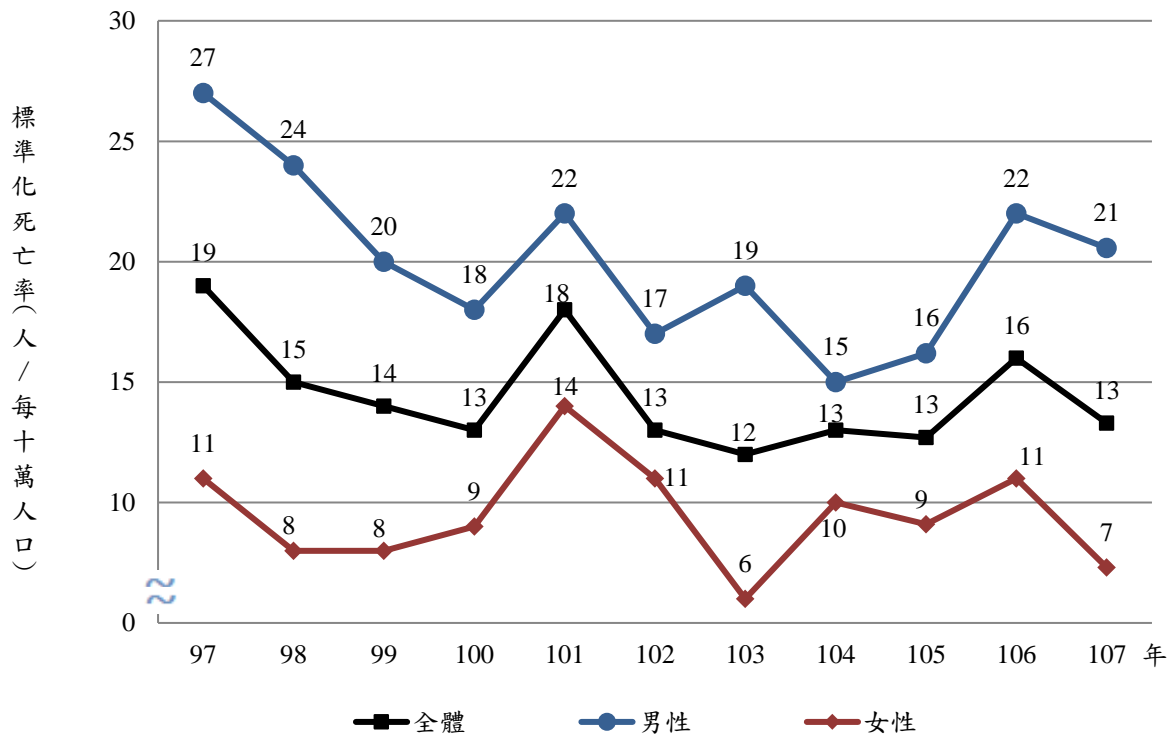

3、 107年15-44歲、45-65歲及65歲以上原住民之自殺死亡率下降。

歷年來原住民族自殺死亡率雖呈現逐年降低的趨勢，至101年各年齡層死亡率則又稍加攀升，之後逐年降低。值得注意的是，65歲以上者之自殺死亡率均偏高且趨勢起伏大，103年65歲以上人口自殺死亡率上升，由每十萬人口19.0人上升至38.0人，104年則又下降至每十萬人口19.0人，106年上升至每十萬人口47.0人，107年再次下降至每十萬人口37.3人；107年與106年相比15-44歲、45-65歲及65歲以上原住民之自殺死亡率皆下降。（詳圖2-26）

圖2-26 97-107年原住民族自殺死亡率趨勢圖—年齡層別

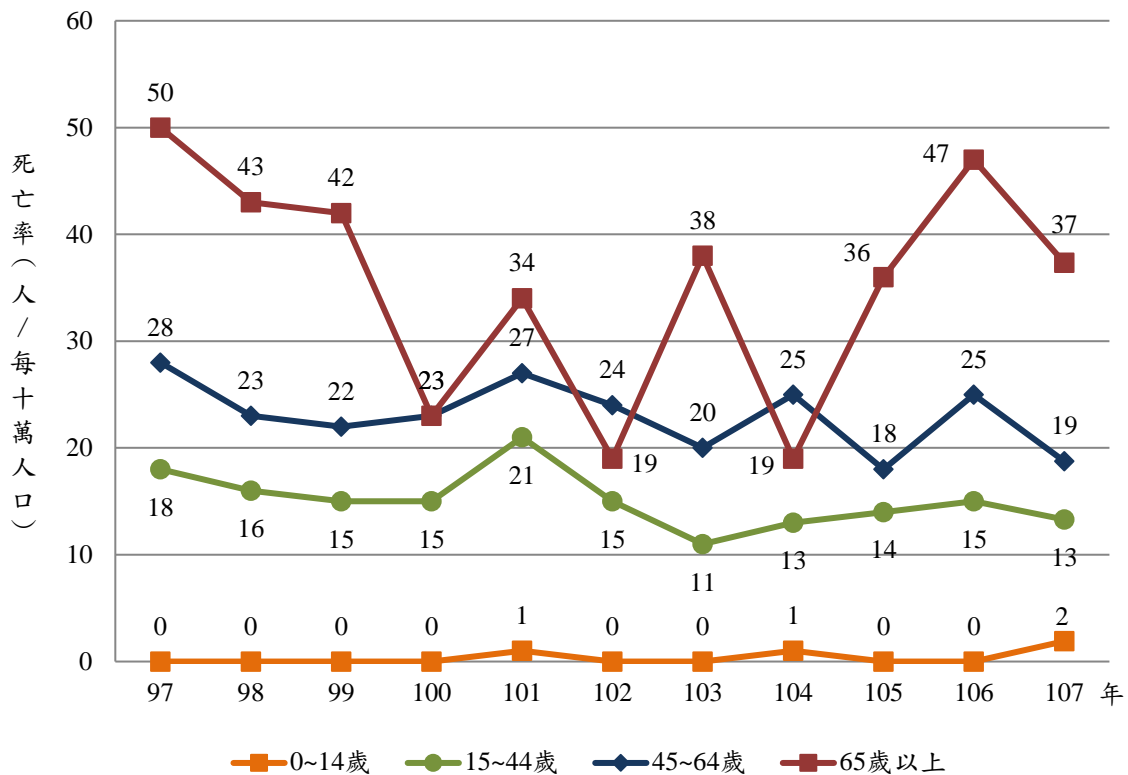

4、原住民族男性自殺死亡率最高為平地原鄉，女性自殺死亡率最高為山地原鄉。

依城鄉別觀察，男性自殺死亡率最高為平地原鄉（每十萬人口31.3人），其次依序為山地原鄉（每十萬人口23.3人）及都會區（每十萬人口14.2人）。女性自殺死亡率高至低依序亦為山地原鄉（每十萬人口12.6人）、平地原鄉（每十萬人口7.6人）及都會區（每十萬人口4.9人）。都會區之原住民族男性及女性死亡率，則六都（男：每十萬人口14.4人；女：每十萬人口5.6人）均高於非六都（男：每十萬人口13.5人；女：每十萬人口2.7人）（詳表2-24）。

表 2-24 107 年原住民族自殺死亡人數及死亡率—性別及城鄉別

城鄉別	男性		女性	
	死亡人數 (人)	死亡率 (人/每十萬人口)	死亡人數 (人)	死亡率 (人/每十萬人口)
合計	58	21.2	22	7.6
都會區	17	14.2	7	4.9
六都	13	14.4	6	5.6
非六都	4	13.5	1	2.7
平地原鄉	21	31.3	5	7.6
山地原鄉	20	23.3	10	12.6

依區域別觀察，男性自殺死亡率以東部區域最高（每十萬人口30.8人），其次依序為中部區域（每十萬人口20.3人）、北部區域（每十萬人口16.1人）及南部區域（每十萬人口15.2人）。女性自殺死亡率最高為中部區域（每十萬人口11.5人），其次依序為東部區域（每十萬人口9.5人）、北部區域（每十萬人口7.7人）及南部區域（每十萬人口1.8人）（詳表2-25）。

**表 2-25 107 年原住民族自殺死亡人數及死亡率—性別及區域別**

區域別	男性		女性	
	死亡人數 (人)	死亡率 (人/每十萬人口)	死亡人數 (人)	死亡率 (人/每十萬人口)
合計	58	21.2	22	7.6
北部區域	15	16.1	8	7.7
中部區域	8	20.3	5	11.5
南部區域	8	15.2	1	1.8
東部區域	27	30.8	8	9.5
福建省	0	0.0	0	0.0

5、107年男性及女性皆以「吊死、勒死及窒息自殺」自殺者的死亡率最高。

就自殺各死因之死亡人數觀察，男性「吊死、勒死及窒息」的死亡人數最多，為25人（佔43.1%），死亡率每十萬人口9.2人，其次為「以固體或液體物質」者16人（佔27.6%），死亡率每十萬人口5.9人，「以氣體及蒸汽」者8人（佔13.8%），死亡率每十萬人口2.9人；女性「吊死、勒死及窒息」自殺死亡者最多，為8人（佔36.4%），死亡率每十萬人口2.8人，其餘依序為「由高處跳下」5人（佔22.7%）及「以固體或液體物質」者4人（佔18.2%），死亡率每十萬人口1.7人及1.4人。（詳表2-26）

**表 2-26 107 年原住民族自殺死因結構—性別**

自殺死因	男性		女性	
	死亡人數 (人)	死亡率 (人/每十萬人口)	死亡人數 (人)	死亡率 (人/每十萬人口)
合計	58	21.2	22	7.6
以固體或液體物質	16	5.9	4	1.4
以氣體及蒸汽	8	2.9	3	1.0
吊死、勒死及窒息	25	9.2	8	2.8
溺水	0	0.0	1	0.3
鎗砲及爆炸物	1	0.4	0	0.0
切穿工具	0	0.0	0	0.0
由高處跳下	4	1.5	5	1.7
其他	4	1.5	1	0.3

## (七)、事故傷害

1、 事故傷害自98年至102年標準化死亡率持續下降，103年微幅上升，104年開始至107年則微幅下降。

107年原住民族事故傷害死亡人數為257人，標準化死亡率為每十萬人口43.7人。若與106年比較，標準化死亡率每十萬人口減少5.1人。（詳圖2-27）

107年事故傷害死亡中以「運輸事故」所佔的比例最高，「運輸事故」計死亡127人，佔全事故傷害死亡的49.4%；男性「運輸事故」死亡人數為88人，佔男性事故傷害死亡的45.8%；女性「運輸事故」死亡人數為39人，佔女性事故傷害死亡的60.0%。（詳表2-27）

圖2-27 97-107年原住民族事故傷害標準化死亡率趨勢圖—性別



表 2-27 107 年原住民族事故傷害死亡統計指標—性別

性別	所有事故傷害							
	所有運輸事故		毒害物質(所致) 的意外中毒及暴露	跌(摔) 倒(落)	暴露於煙霧、 火災和火焰	意外溺死 和淹沒	其他	
		機動車 交通事故						
死亡人數(人)								
全體	257	127	116	8	55	2	25	40
男性	192	88	81	7	46	2	20	29
女性	65	39	35	1	9	0	5	11
死亡率(人/每十萬人口)								
全體	45.7	22.6	20.6	1.4	9.8	0.4	4.4	7.1
男性	70.3	32.2	29.7	2.6	16.8	0.7	7.3	10.6
女性	22.4	13.5	12.1	0.3	3.1	0.0	1.7	3.8
標準化死亡率(人/每十萬人口)								
全體	43.7	21.6	19.7	1.4	9.4	0.3	4.3	6.8
男性	70.8	32.5	29.9	2.6	17.0	0.7	7.4	10.7
女性	20.8	12.5	11.2	0.3	2.9	0.0	1.6	3.5

註：「機動車交通事故」為「所有運輸事故」的一個分類

## (八)、70歲以下人口平均生命年數損失

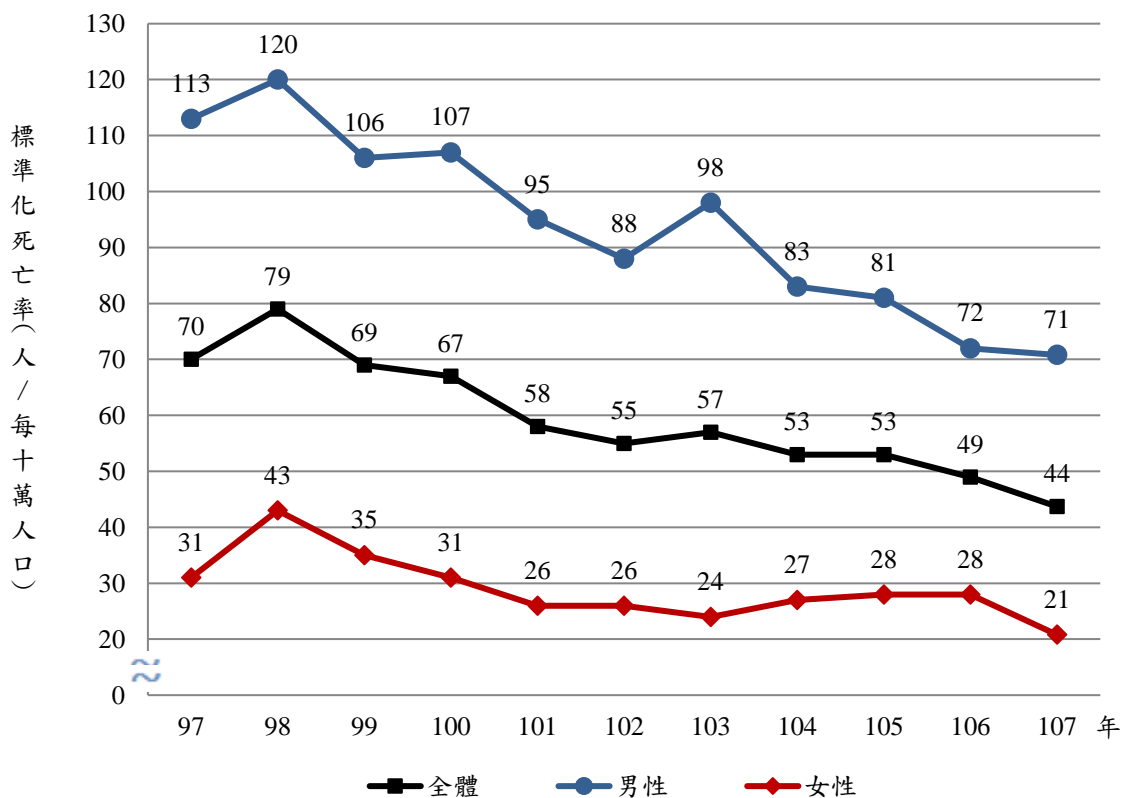
1、107年原住民族70歲以下人口全死因平均生命年數損失為18.6年，相較於97年少了4.5年。

所謂70歲以下平均生命年數損失乃是指假設一般人可活至70歲，如因某疾病或事件於70歲前死亡所損失的年歲，加總後除以70歲以下死亡人數。

107年70歲以下人口平均生命年數平均損失18.6年，與106年相同，相較於97年少4.5年。107年男性70歲以下死亡人口平均生命年數損失為每人19.1年，女性為17.8年，與106年比較男性略多了0.1年，與106年比較女性也略多0.1年。（詳圖2-28）

圖 2-28 97-107 年原住民族 70 歲以下人口全死因之平均生命年數損失趨勢圖—性別

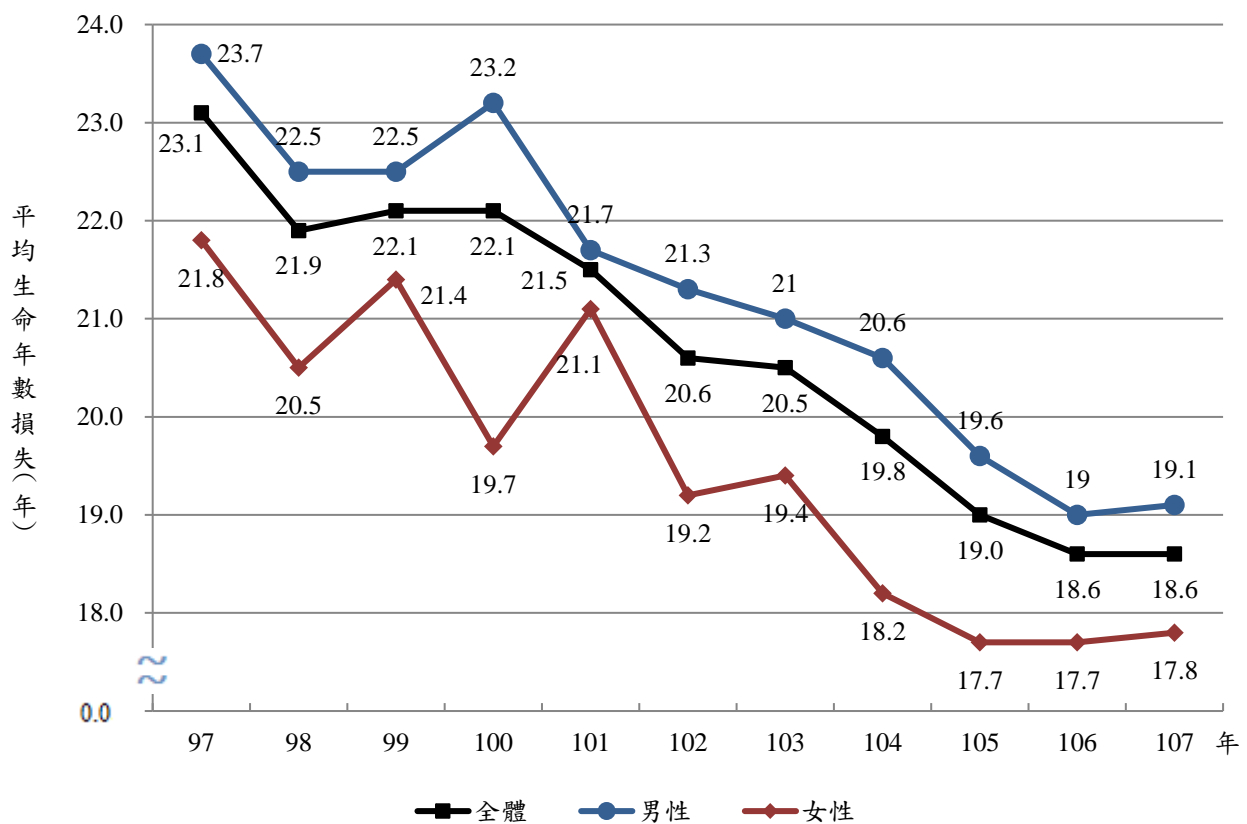

1、「事故傷害」(28.3年)、「慢性肝病及肝硬化」(20.2年)與「敗血症」(19.7年)70歲以下平均生命年數損失位居前三名。

107年70歲以下所有死因平均生命年數損失為18.6年，十大主要死因依70歲以下平均生命年數損失觀察，依序為：(1)「事故傷害」28.3年；(2)「慢性肝病及肝硬化」20.2年；(3)「敗血症」19.7年；(4)「腦血管疾病」14.9年；(5)「心臟疾病」14.8年；(6)「惡性腫瘤」14.4年；(7)「肺炎」14.2年；(8)「糖尿病」13.8年；(9)「高血壓性疾病」為13.2年；(10)「慢性下呼吸道疾病」11.2年。（詳表2-28）

表 2-28 97 年與 107 年 70 歲以下原住民族之十大死因平均生命年數損失—性別

序位	主要死因	107 年平均生命年數損失 (A)			97 年平均生命年數損失 (B)			增減年數 (A-B)		
		全體 (年)	男 (年)	女 (年)	全體 (年)	男 (年)	女 (年)	全體 (年)	男 (年)	女 (年)
	全死因	18.6	19.1	17.8	23.1	23.7	21.8	-4.5	-4.6	-4.0
1	惡性腫瘤	14.4	15.1	13.5	17.6	18.0	17.0	-3.2	-2.9	-3.5
2	心臟疾病 (高血壓性疾病除外)	14.8	15.3	13.3	18.1	19.0	16.4	-3.3	-3.7	-3.1
3	慢性肝病及肝硬化	20.2	21.2	17.4	23.7	24.3	22.3	-3.5	-3.1	-4.9
4	腦血管疾病	14.9	15.0	14.8	17.8	18.4	16.6	-2.9	-3.4	-1.8
5	事故傷害	28.3	28.0	29.5	33.2	32.8	35.0	-4.9	-4.8	-5.5
6	肺炎	14.2	14.2	14.4	16.8	18.0	14.4	-2.6	-3.8	0.0
7	糖尿病	13.8	14.8	12.2	19.5	20.8	16.8	-5.7	-6.0	-4.6
8	慢性下呼吸道疾病	11.2	10.9	12.2	16.9	18.8	13.6	-5.7	-7.9	-1.4
9	高血壓性疾病	13.2	13.7	12.4	15.3	13.4	17.9	-2.1	0.3	-5.5
10	敗血症	19.7	19.8	19.5	20.6	22.2	18.3	-0.9	-2.4	1.2

註：1. 70歲以下潛在生命年數損失—各年齡預期可存活年數為(70-死亡時之年齡)×該年齡死亡人數之和。

2. 70歲以下平均生命年數損失—潛在生命年數損失/70歲以下該死因之死亡人數。

### 三、全民健康保險醫療統計

原住民族全民健康保險醫療統計包含門診、住院及急診等三大部分。本節將就整體醫療統計先進行概況分析，再就門診、住院、急診進行細項特性探討。全民健保資料源自於申報，故本報告結果非確診人數統計，就診率亦非疾病盛行率，於解釋時，須加留意。

#### (一)、全民健康保險醫療統計概況（門急住診合計）

1、原住民族 107 年健保醫療曾就醫人數為 535,689 人，就醫件數為 9,198,919 件，醫療費用為 16,959 百萬點<sup>7</sup>。

107 年底原住民族計 565,754 人，佔全國總人口 2.4%，原住民族不論是在就醫人數、件數及醫療費用約佔全國 2.4% ~ 2.5% 左右。（詳表 3-1）

表 3-1 98-107 年原住民族與全國健保就醫概況

年度	原住民族			全國			原住民族/全國×100%		
	就醫人數 (千人)	件數 (千件)	醫療費用 (百萬點)	就醫人數 (千人)	件數 (千件)	醫療費用 (百萬點)	就醫人數 (%)	件數 (%)	醫療費用 (%)
98	436	7,063	9,611	21,188	354,782	491,584	2.1	2.0	2.0
99	448	7,350	9,889	21,311	359,898	503,773	2.1	2.0	2.0
100	464	7,775	10,504	21,575	358,243	529,740	2.2	2.2	2.0
101	476	8,058	11,210	21,740	378,718	540,290	2.2	2.1	2.1
102	488	8,130	11,052	21,891	437,116	561,322	2.2	1.9	2.0
103	499	8,510	12,626	22,019	371,775	583,643	2.3	2.3	2.2
104	507	8,528	13,097	22,106	370,643	596,131	2.3	2.3	2.2
105	521	8,867	14,806	22,254	376,210	619,380	2.3	2.4	2.4
106	528	8,942	15,896	22,281	376,492	656,884	2.4	2.4	2.4
107	536	9,199	16,959	22,342	385,993	691,821	2.4	2.4	2.5

註：門診、急診及住院合計。

2、原住民族健保醫療使用從 103 年到 107 年就診率逐年增加，從 93.0% 增加至 95.2%；而 107 年每人平均就醫件數 17.2 件，每次平均醫療費用亦增加至 1,844 點。

全民健保自實施以來，全國民眾的就診率皆在九成左右，原住民族亦不例外。107 年全國為 94.8%，原住民族為 95.2%。

依性別觀察原住民族健保就診率及每人平均就醫次數，107 年女性較男性高，其中就診率之性別差異逐年縮小，從 103 年兩者差 5.5 個百分點，至 107 年降為 4.4 個百分點；每人平均就醫次數女性較男性多 3.6 件。每次平均醫療費用，歷年男性卻較女性高，107 年差異 423 點。（詳表 3-2）

<sup>7</sup>醫療點數亦稱支付點數，依據全民健康保險醫療費用支付標準訂定之。醫療服務提供者藉由支付點數的申報，經衛生福利部健保署審查核檢之後支付費用，因此醫療點數 1 點非代表新台幣 1 元。



表 3-2 98-107 年原住民族健保就醫指標—性別

年度	就診率 (%)				每人平均就醫次數 (件)				每次平均醫療費用 (點)			
	總計	男性	女性	性別差異 (女-男)	總計	男性	女性	性別差異 (女-男)	總計	男性	女性	性別差異 (女-男)
98	87.5	83.5	91.4	7.9	16.2	14.3	17.9	3.6	1,361	1,523	1,245	-278
99	88.2	84.3	91.9	7.6	16.4	14.5	18.1	3.6	1,346	1,504	1,233	-272
100	89.7	86.1	93.2	7.2	16.8	14.8	18.6	3.8	1,351	1,512	1,238	-274
101	90.9	87.5	94.2	6.7	16.9	14.9	18.7	3.8	1,391	1,550	1,279	-272
102	92.0	88.8	95.1	6.3	16.7	14.7	18.5	3.8	1,359	1,504	1,257	-246
103	93.0	90.2	95.6	5.5	17.1	15.0	18.9	3.8	1,484	1,648	1,366	-282
104	93.3	90.5	95.9	5.4	16.8	14.8	18.6	3.8	1,536	1,719	1,405	-314
105	94.8	92.3	97.1	4.8	17.0	15.1	18.8	3.7	1,670	1,904	1,501	-403
106	94.9	92.6	97.1	4.6	16.9	15.0	18.6	3.6	1,778	2,006	1,612	-394
107	95.2	92.9	97.3	4.4	17.2	15.3	18.9	3.6	1,844	2,088	1,666	-423
年度差異值*	2.2	2.8	1.7	-	0.1	0.2	0.0	-	360	440	300	-

註：1. 門診、急診及住院合計。

2. 就診率為就診人數除以年中人口數×100，即為每百人中有幾人就診。

3. \*年度差異值為 107 年的指標減去 103 年的指標。

3、門診（不含急診）的就診率為 94.6%，住院的就診率為 12.0%，急診就診率為 28.8%。

107 年原住民族就診率為 95.2%，分別以門診、住院及急診不同就醫類型進行觀察，其中門診（不含急診）的就診率為 94.6%，住院的就診率為 12.0%，而急診的就診率 28.8%；門診中以西醫的就診率最高，為 92.7%，其次為牙醫 37.1%，中醫的就診率 22.8% 為最低。

以就醫件數觀察，原住民族 107 年健保門診（含急診）及住院就診（簡稱門住診）合計 9,199 千件，其中門診佔 95.6% 最多、其次為急診 3.1%、最少為住院 1.3%；在門診中，不管就診率或就醫件數均以西醫所佔的比例最高、其次為牙醫、最少為中醫。有就醫者平均每人一年就醫件數為 17.2 件，每人平均使用醫療費用 31,657 點。

以醫療費用觀察，107 年原住民族的總醫療費用 16,958 百萬點，其中門診佔 56.4%（9,560 百萬點）最高、其次為住院 38.3%（6,493 百萬點）、最少為急診 5.3%（904 百萬點）。以不同的就醫類別觀察，每人平均使用醫療費用以住院 96,472 點最高、其次為門診 17,951 點、最後為急診 5,575 點。而在門診中，每人平均使用醫療費用以西醫門診 16,219 點為最高、其次為牙醫與中醫分別為 3,578 點及 2,775 點。若以每件平均醫療費用觀察，仍以住院 54,177 點為最高，其次為急診 3,176 點。（詳表 3-3）

就就醫人次觀察，門診 15,801,590 人次所佔比例為最高，其次為急診 513,665 人次，最少為住院 432,710 人次。以就醫費用來看，以門診 9,560,543 千點為最高，其次為住院 6,493,722 千點，最少為急診 904,264 千點。（詳圖 3-1）

表 3-3 107 年原住民族健保就醫指標—就診別

就診別	就醫摘要			就醫指標			
	就醫人數 (人)	件數 (千件)	醫療費用 (千點)	就診率 (%)	每人平均件數 (件)	每人平均 醫療費用 (點)	每件平均 醫療費用 (點)
合計	535,689	9,199	16,958,529	95.2	17.2	31,657	1,844
門診	532,579	8,794	9,560,543	94.6	16.5	17,951	1,087
西醫門診	521,527	7,650	8,458,741	92.7	14.7	16,219	1,106
中醫門診	128,138	549	355,596	22.8	4.3	2,775	648
牙醫門診	208,537	596	746,206	37.1	2.9	3,578	1,253
住院	67,312	120	6,493,722	12.0	1.8	96,472	54,177
急診	162,200	285	904,264	28.8	1.8	5,575	3,176

註：1. 就醫人數係以疾病碼與身分證字號為歸戶鍵值計算而成，亦即去除重複之人次資料而為人數資料。  
2. 就醫件數係以主要疾病碼為主，所計算出的件數。

圖 3-1 107 年原住民族就診人次與醫療費用分布圖

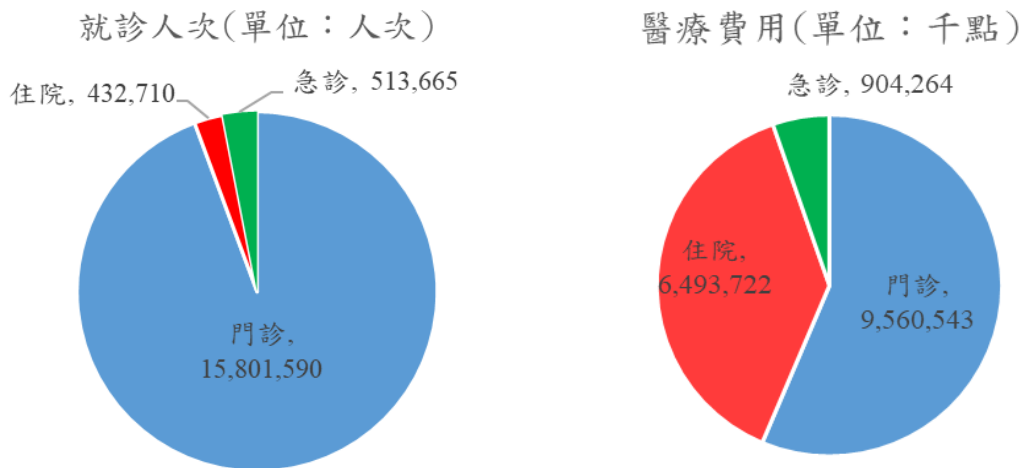

註：就診人次係直接將所有的資料列入計算，故取 ICD-10 疾病所有主、次診斷代碼。

4、依主要疾病別觀察，原住民族 107 年以呼吸及消化系統疾病就診率最高，分別為 72.8% 及 61.7%。

107 年原住民族就診率以「呼吸系統疾病」最高 72.8%，第二為「消化系統疾病」61.7%，其次為「症狀、徵候與臨床和實驗室的異常發現，他處未歸類者」、「肌肉骨骼系統及結締組織疾病」、「傷害、中毒與其它外因造成的特定影響」、「影響健康狀況及健康服務」、及「皮膚及皮下組織疾病」等五項，其就診率均高過三成。其他原住民關注疾病之就診率，結核病 (ICD-10:A15-A19) 為 0.6% (全國為 0.1%)，肺炎 (ICD-10:J12-J18) 為 6.5% (全國為 4.2%)、酒精相關障礙症 (ICD-10:F10) 為 0.8% (全國為 0.2%)、酒精性肝病 (ICD-10:K70) 為 0.8% (全國為 0.2%)，慢性肝炎及肝硬化 (ICD-10:K73-K74) 為 3.1% (無全國統計數據)。(詳表 3-4)

107 年原住民族腫瘤就診率為 5.9% (全國為 9.5%)，以惡性腫瘤疾病別觀察，「其他、界

定不明、續發性及未明示部位之惡性腫瘤」就診率0.4%為最高（全國為0.6%），第二為「乳房惡性腫瘤」為0.3%（全國為0.6%），第三為「唇、口腔及咽惡性腫瘤」為0.2%（全國為0.3%）。（詳表3-4-1）

**表3-4 107年原住民族健保醫療就診率概況—性別及疾病別**

疾病別	國際疾病傷害及死因分類標準第十版	原住民族就診率(%)			全國就診率(%)*		
		總計	男性	女性	總計	男性	女性
總計		95.2	92.9	97.3	94.8	93.0	96.4
感染症及寄生蟲病	A00 - B99	23.0	21.8	24.2	22.3	21.7	22.9
結核病	A15 - A19	0.6	0.7	0.4	0.1	0.2	0.1
腫瘤	C00 - D49	5.9	3.7	8.0	9.5	6.7	12.3
血液和造血器官及涉及免疫機轉的疾患	D50 - D89	3.8	2.3	5.3	3.4	2.1	4.6
內分泌、營養和代謝疾病	E00 - E89	19.2	17.6	20.6	20.3	19.0	21.6
精神、行為和神經發展疾患	F01 - F99	10.2	8.9	11.5	11.6	10.3	12.9
失智	F01 - F03	0.5	0.3	0.7	1.0	0.8	1.2
酒精相關障礙症	F10	0.8	1.1	0.5	0.2	0.3	0.1
焦慮、解離、壓力相關、身體障礙和其他非精神病的精神疾患	F40 - F48	4.5	2.7	6.2	5.9	4.4	7.4
神經系統疾病	G00 - G99	13.6	9.9	17.1	15.1	11.9	18.2
眼睛及其附屬器官的疾病	H00 - H59	25.7	22.1	29.1	30.3	26.4	34.1
耳與乳突疾病	H60 - H95	11.0	9.6	12.4	11.5	10.3	12.7
循環系統疾病	I00 - I99	20.9	19.6	22.0	20.8	21.3	20.3
呼吸系統疾病	J00 - J99	72.8	67.3	77.9	68.9	65.7	72.0
肺炎	J12 - J18	6.5	6.4	6.6	4.2	4.2	4.1
消化系統疾病	K00 - K95	61.7	56.8	66.2	67.8	64.3	71.3
酒精性肝病	K70	0.8	1.2	0.5	0.2	0.4	0.1
慢性肝炎及肝硬化	K73-K74	3.1	3.4	2.7	-	-	-
皮膚及皮下組織疾病	L00 - L99	36.4	32.5	40.0	34.7	31.3	38.0
肌肉骨骼系統及結締組織疾病	M00 - M99	38.3	36.8	39.8	34.7	32.3	37.0
生殖泌尿系統疾病	N00 - N99	22.6	10.2	34.3	24.1	13.9	34.1
妊娠、生產與產褥期	O00 - O9A	4.9	--	4.9	3.0	--	3.0
源於周產期的病況	P00 - P96	1.0	0.3	1.6	0.5	0.3	0.8
先天性畸形、變形與染色體異常	Q00 - Q99	1.0	0.9	1.1	1.1	1.0	1.1
症狀、徵候與臨床和實驗室的異常發現，他處未歸類者	R00 - R99	50.7	44.1	56.8	46.1	41.0	51.2
傷害、中毒與其它外因造成的特定影響	S00 - T88	37.8	39.8	35.8	31.3	31.0	31.6
導致罹病或致死之外因	V00 - Y99	2.6	3.0	2.3	1.7	1.8	1.6
影響健康狀況及健康服務	Z00 - Z99	37.1	30.8	43.1	33.4	27.0	39.6
分類不詳		12.7	8.7	16.6	0.2	0.2	0.2

註：\*資料來源：2018全民健康保險醫療統計。

表 3-4-1 107 年原住民族健保醫療腫瘤就診率概況—性別及疾病別

疾病別	國際疾病傷害及死因分類標準第十版	原住民族就診率 (%)			全國就診率 (%) *		
		總計	男性	女性	總計	男性	女性
腫瘤	C00-D49	5.9	3.7	8.0	9.5	6.7	12.3
唇、口腔及咽惡性腫瘤	C00-C14	0.2	0.3	0.1	0.3	0.5	0.1
食道惡性腫瘤	C15	0.0	0.1	0.0	0.0	0.1	0.0
胃惡性腫瘤	C16	0.1	0.1	0.1	0.1	0.1	0.1
結腸惡性腫瘤	C18	0.1	0.1	0.1	0.3	0.3	0.3
直腸乙狀結腸連接處、直腸、肛門及肛管惡性腫瘤	C19-C21	0.1	0.1	0.1	0.2	0.2	0.1
肝及肝內膽管惡性腫瘤	C22	0.2	0.2	0.2	0.3	0.4	0.2
胰臟惡性腫瘤	C25	0.0	0.0	0.0	0.0	0.0	0.0
其他消化器官之惡性腫瘤	C17, C23-C24, C26	0.0	0.0	0.0	0.0	0.0	0.0
喉惡性腫瘤	C32	0.0	0.0	0.0	0.0	0.0	0.0
氣管、支氣管和肺惡性腫瘤	C33-C34	0.2	0.2	0.2	0.3	0.3	0.3
其他呼吸系統及胸腔內器官惡性腫瘤	C30-C31, C37-C39	0.0	0.0	0.0	0.0	0.0	0.0
肢體骨及關節軟骨惡性腫瘤	C40-C41	0.0	0.0	0.0	0.0	0.0	0.0
皮膚惡性黑色素瘤	C43	0.0	0.0	0.0	0.0	0.0	0.0
皮膚之其他及未明示惡性腫瘤	C44	0.0	0.0	0.0	0.0	0.1	0.0
間皮及軟組織之惡性腫瘤	C45-C49	0.0	0.0	0.0	0.0	0.0	0.0
乳房惡性腫瘤	C50	0.3	0.0	0.6	0.6	0.0	1.1
子宮頸惡性腫瘤	C53	0.1	--	0.1	0.1	--	0.1
子宮體及未明示部位子宮惡性腫瘤	C54-C55	0.0	--	0.1	0.2	--	0.2
其他女性生殖器官之惡性腫瘤	C51-C52, C56-C58	0.0	--	0.1	0.1	--	0.1
攝護腺惡性腫瘤	C61	0.1	0.1	--	0.4	0.4	--
其他男性生殖器官之惡性腫瘤	C60, C62-C63	0.0	0.0	--	0.0	0.0	--
膀胱惡性腫瘤	C67	0.0	0.0	0.0	0.1	0.2	0.1
其他泌尿道之惡性腫瘤	C64-C66, C68	0.0	0.0	0.0	0.1	0.1	0.1
眼與附器惡性腫瘤	C69	0.0	0.0	0.0	0.0	0.0	0.0
腦惡性腫瘤	C71	0.0	0.0	0.0	0.0	0.0	0.0
中樞神經系統其他部位惡性腫瘤	C70, C72	0.0	0.0	0.0	0.0	0.0	0.0
其他、界定不明、續發性及未明示部位之惡性腫瘤	C73-C80	0.4	0.3	0.5	0.6	0.5	0.7
何杰金淋巴瘤	C81	0.0	0.0	0.0	0.0	0.0	0.0
非何杰金(氏)淋巴瘤	C82-C85	0.0	0.1	0.0	0.1	0.1	0.1
白血病	C91-C95	0.0	0.0	0.0	0.1	0.1	0.0
其他淋巴、造血及相關組織之惡性腫瘤	C88-C90, C96	0.0	0.0	0.0	0.0	0.0	0.0

註：\*資料來源：2018全民健康保險醫療統計。

5、從年齡層別觀察，原住民族以 65 歲以上的就診率 100.0% 為最高，其次為 0-14 歲 98.6%；每人平均就醫次數以 65 歲以上一年 37.0 件最多，其次為 45-64 歲 22.8 件；每件平均醫療費用以 65 歲以上最高 2,506 點，45-64 歲 2,187 點次之。

近 5 年來，原住民族 0-14 歲就診率約在 96% 至 98% 間變動，65 歲以上皆為 100%，15-44 歲從 103 年的 90.1% 增加至 107 年的 92.3%，45-64 歲亦由 103 年 93.3% 增至 107 年 95.0%。整體來看，各年皆以 65 歲以上就診率最高，0-14 歲就診率次之。（詳圖 3-2）

每人平均就醫次數，107 年仍以 65 歲以上最多 37.0 件，其次為 45-64 歲 22.8 件。綜觀過去五年，各年齡層別每人平均就醫次數變動不大。每件平均就醫費用亦隨著年齡增別加而增加，以 0-14 歲為最低為 993 點，15-44 歲為 1,591 點，45-64 歲為 2,187 點及 65 歲以上為 2,506 點。

圖 3-2 103-107 年原住民族健保就醫指標—年齡層別

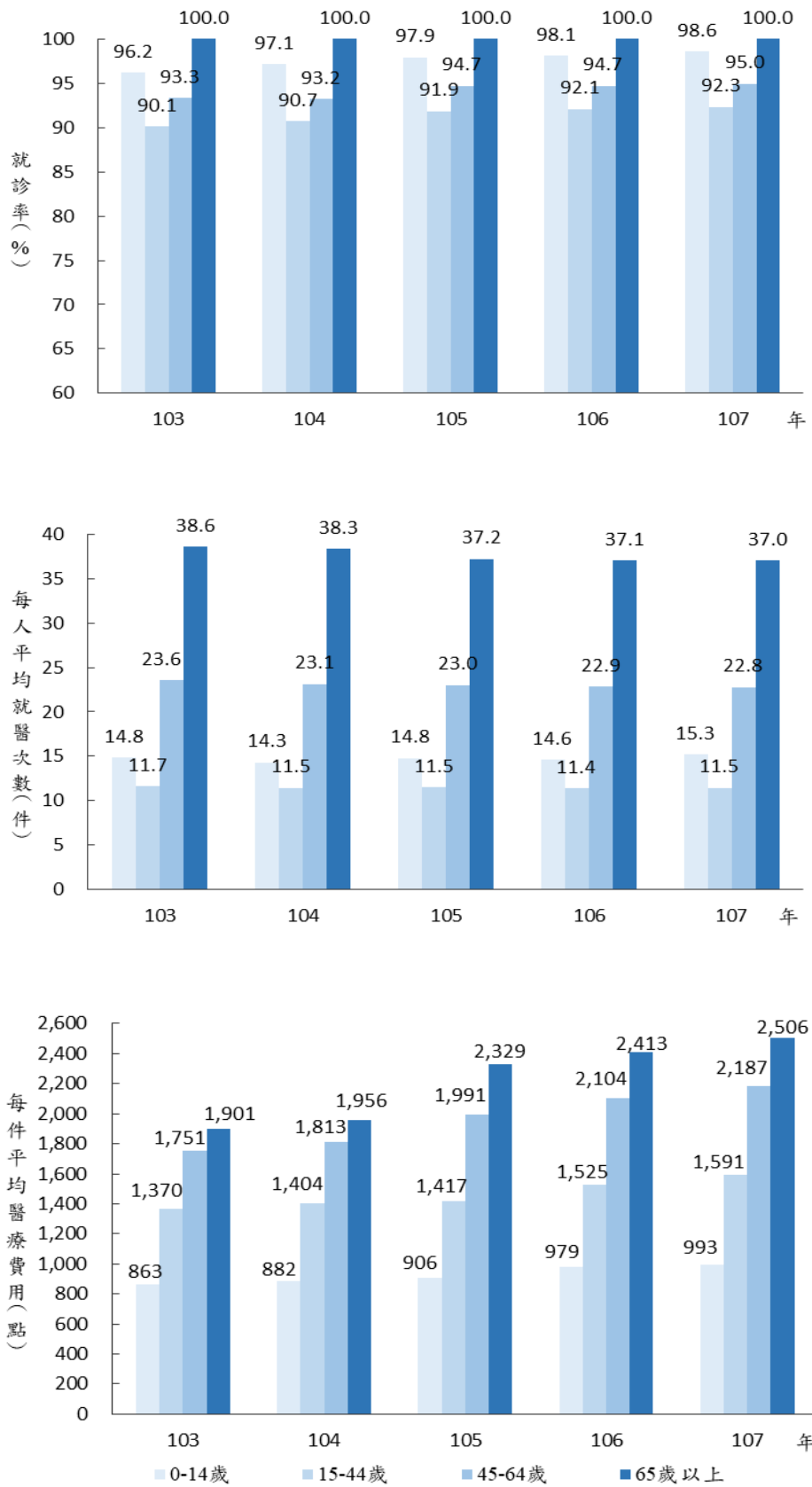

註：門診、急診及住院合計。

6、從城鄉別觀察，107 年健保就診率以山地原鄉 97.2%為最高；每人平均就醫次數以山地原鄉 20.6 件最多；每件平均醫療費用則以平地原鄉 2,131 點為最高。

107年健保就診率依城鄉別觀察，以山地原鄉97.2%為最高，其次為都會區94.8%，其中六都就診率94.8%，低於非六都95.1%；每人平均就醫次數亦以山地原鄉20.6件最多，其次為平地原鄉16.7件，都會區15.2件，其中六都15.1件，低於非六都15.6件；每件平均醫療費用則以平地原鄉2,131點為最高，其次為山地原鄉1,922點，都會區1,619點，其中六都1,630點，高於非六都1,588點。

相較於103年，山地原鄉的就診率增加幅度最高，每100人增加2.9人，其次為平地原鄉2.4人；每人平均就醫次數，都會區、平地原鄉、及山地原鄉分別增加0.3、0.4件、及0.1件；每件平均醫療費用都會區較103年增加305點，平地原鄉增加425點，山地原鄉增加375點。（詳表3-5）

**表 3-5 107 年原住民族健保就醫指標—性別及城鄉別**

城鄉別	就診率 (%)			每人平均就醫次數 (件)			每次平均醫療費用 (點)		
	總計	男性	女性	總計	男性	女性	總計	男性	女性
107 年									
都會區	94.8	92.4	96.9	15.2	13.0	17.0	1,619	1,783	1,519
六都	94.8	92.2	96.9	15.1	12.9	16.8	1,630	1,794	1,528
非六都	95.1	93.1	96.7	15.6	13.1	17.4	1,588	1,750	1,495
平地原鄉	93.4	90.4	96.5	16.7	14.8	18.6	2,131	2,406	1,923
山地原鄉	97.2	95.6	98.9	20.6	18.7	22.5	1,922	2,189	1,690
103 年									
都會區	93.1	90.4	95.4	15.0	12.7	16.7	1,314	1,390	1,269
平地原鄉	91.0	87.5	94.6	16.4	14.5	18.1	1,706	1,902	1,558
山地原鄉	94.3	91.9	96.8	20.4	18.4	22.5	1,547	1,727	1,394
	就診率差異值 (%)			次數差異值 (件)			點數差異值 (點)		
都會區	1.7	2.0	1.4	0.3	0.3	0.3	305	393	250
平地原鄉	2.4	2.9	1.9	0.4	0.3	0.5	425	504	365
山地原鄉	2.9	3.7	2.1	0.1	0.3	0.0	375	462	296

註：1. 門診、急診、住院合計。

2. 差異值為 107 年的指標減去 103 年的指標。

7、107 年健保的就診率以中部地區 96.4%最高；每人平均就醫次數也以中部地區 18.2 件最多；每次平均醫療費用則以東部地區（含福建省）2,073 點最高。

相較於 103 年，健保就診率在每個區域都呈增加趨勢，其中各區域男性增幅均較女性高；每人平均就醫次數以南部地區 0.3 件增加幅度最大，東部地區（含福建省）0.1 件居次，北部地區 0.2 件，中部地區則減少 0.2 件；各區域每次平均醫療費用，東部地區增加 424 點增幅最大，其次南部地區增加 350 點，中部地區增加 347 點，北部地區增加 318 點。（詳表 3-6）

表 3-6 107 年原住民族健保就醫指標—性別及區域別

區域別	就診率 (%)			每人平均就醫次數 (件)			每次平均醫療費用 (點)		
	總計	男性	女性	總計	男性	女性	總計	男性	女性
107 年									
北部地區	95.0	92.6	97.1	15.8	13.9	17.5	1,709	1,934	1,556
中部地區	96.4	94.4	98.1	18.2	16.1	20.0	1,706	1,921	1,555
南部地區	96.2	94.6	97.7	18.1	16.3	19.7	1,811	2,040	1,642
東部地區 (含福建省)	94.3	91.6	97.0	17.6	15.7	19.5	2,073	2,344	1,860
103 年									
北部地區	92.9	90.2	95.4	15.6	13.7	17.2	1,391	1,500	1,318
中部地區	94.6	92.3	96.7	18.4	16.2	20.3	1,359	1,516	1,250
南部地區	93.8	91.3	96.2	17.7	15.8	19.5	1,461	1,624	1,344
東部地區 (含福建省)	91.7	88.5	95.1	17.6	15.4	19.6	1,649	1,859	1,489
	就診率差異值 (%)			次數差異值 (件)			點數差異值 (點)		
北部地區	2.1	2.4	1.8	0.2	0.2	0.2	318	434	238
中部地區	1.8	2.1	1.5	-0.2	-0.1	-0.3	347	405	305
南部地區	2.4	3.3	1.5	0.3	0.5	0.2	350	416	298
東部地區 (含福建省)	2.5	3.1	1.9	0.1	0.3	-0.1	424	485	371

註：1. 門診、急診、住院合計。

2. 差異值為 107 年的指標減去 103 年的指標。

8、從各族別觀察，107 年健保的就診率以卡那卡那富族 99.3% 為最高；每人平均就醫次數最多的為賽德克族 20.6 件；每件平均醫療費用以拉阿魯哇族 2,190 點為最高。

107 年健保就診率以卡那卡那富族 99.3% 最高，其次為拉阿魯哇族 98.9%，賽德克族為 98.4%。每件平均醫療費用以拉阿魯哇族 2,190 點為最高。（詳表 3-7）

相較於 103 年，就診率的變動以卡那卡那富族每 100 人增加 8.1 人增幅最大，其次為撒奇萊雅族 4.7 人，及拉阿魯哇族 4.3 人，而其他未註記族別者則略降 0.5 個百分點；就性別而言，各族大致上男性增加的幅度均高於女性；每人平均就醫次數則以雅美族增加 1.6 件最多，其次為鄒族增加 0.7 件；反之，泰雅族、邵族、噶瑪蘭族、太魯閣族、賽德克族、拉阿魯哇族、卡那卡那富族每人平均就醫次數略有下降。每次平均醫療費用以邵族增加 708 點最多，反之，拉阿魯哇族減少 383 點及卡那卡那富族減少 171 點。

表 3-7 107 年原住民族健保就醫指標—性別及族別

族別	就診率 (%)			每人平均就醫次數 (件)			每次平均醫療費用 (點)		
	總計	男性	女性	總計	男性	女性	總計	男性	女性
107 年									
阿美族	93.6	90.7	96.5	15.4	13.7	16.9	1,866	2,124	1,679
泰雅族	97.2	95.6	98.7	18.9	16.5	20.9	1,757	1,963	1,616
排灣族	95.8	93.9	97.6	17.3	15.6	18.9	1,804	2,043	1,626
布農族	97.0	95.4	98.3	18.8	16.6	20.8	1,956	2,176	1,798
魯凱族	95.9	94.1	97.7	17.4	15.8	18.9	1,903	2,112	1,746
卑南族	95.0	92.3	97.5	16.1	14.0	17.9	2,046	2,367	1,825
鄒族	95.8	94.0	97.4	19.7	17.6	21.5	1,983	2,220	1,815
賽夏族	94.6	91.6	97.3	16.0	13.6	18.0	1,964	2,272	1,762
雅美族/達悟族	94.1	92.3	95.9	13.1	11.8	14.3	1,534	1,539	1,530
邵族	96.3	95.5	97.1	18.1	16.7	19.4	1,979	2,729	1,398
噶瑪蘭族	94.0	90.8	97.0	16.1	13.6	18.3	2,047	2,552	1,708
太魯閣族	98.0	96.9	99.1	20.2	17.8	22.3	1,695	1,923	1,529
撒奇萊雅族	97.2	94.1	100.2	17.1	15.1	18.9	1,840	2,052	1,680
賽德克族	98.4	97.2	99.5	20.6	18.8	22.3	1,557	1,734	1,413
拉阿魯哇族	98.9	97.1	100.8	16.8	16.7	16.8	2,190	2,658	1,694
卡那卡那富族	99.3	100.6	97.9	17.9	16.3	19.5	1,439	1,415	1,460
其他	83.9	80.5	88.0	16.7	15.6	18.0	2,355	2,904	1,843
拉阿魯哇族+卡那卡那富族+其他	84.7	81.4	88.6	16.8	15.7	18.0	2,322	2,852	1,827
拉阿魯哇族+卡那卡那富族+鄒族	96.1	94.5	97.6	19.5	17.5	21.2	1,970	2,207	1,796
103 年									
阿美族	91.3	88.0	94.5	15.2	13.4	16.8	1,484	1,653	1,364
泰雅族	95.3	93.2	97.1	19.1	16.6	21.3	1,416	1,544	1,330
排灣族	93.6	90.8	96.1	17.2	15.4	18.8	1,444	1,610	1,323
布農族	94.8	92.8	96.7	18.8	16.5	20.8	1,569	1,694	1,479
魯凱族	93.5	91.4	95.5	17.0	15.3	18.4	1,525	1,731	1,369
卑南族	92.5	89.4	95.4	15.9	13.6	17.9	1,643	1,955	1,435
鄒族	93.4	91.5	95.2	19.0	16.7	21.0	1,655	1,692	1,628
賽夏族	92.3	88.9	95.4	15.7	13.7	17.5	1,687	2,043	1,445
雅美族/達悟族	93.5	91.3	95.6	11.5	10.3	12.7	1,464	1,514	1,427
邵族	93.5	91.3	95.5	18.4	16.4	20.2	1,271	1,397	1,179
噶瑪蘭族	91.1	86.7	95.4	16.1	13.0	19.0	1,724	1,804	1,674
太魯閣族	95.6	93.7	97.4	20.4	17.9	22.6	1,410	1,540	1,317
撒奇萊雅族	92.4	89.3	95.6	17.0	15.1	18.9	1,681	1,723	1,650
賽德克族	95.9	94.2	97.6	21.3	19.3	23.3	1,334	1,522	1,184
拉阿魯哇族	94.5	91.2	98.0	17.2	18.9	15.4	2,573	2,949	2,116
卡那卡那富族	91.2	86.1	96.8	18.7	18.8	18.7	1,610	2,440	786
其他	84.4	79.8	89.9	15.6	14.1	17.1	1,799	2,211	1,441
拉阿魯哇族+卡那卡那富族+其他	84.6	80.0	90.1	15.6	14.2	17.1	1,809	2,228	1,444
拉阿魯哇族+卡那卡那富族+鄒族	93.4	91.3	95.3	18.9	16.9	20.8	1,679	1,752	1,626



表 3-7 107 年原住民族健保就醫指標—性別及族別 (續)

族別	就診率差異值 (%)			次數差異值 (件)			點數差異值 (點)		
	總計	男性	女性	總計	男性	女性	總計	男性	女性
阿美族	2.3	2.7	2.0	0.2	0.3	0.1	382	471	315
泰雅族	2.0	2.4	1.6	-0.2	-0.1	-0.4	341	419	286
排灣族	2.3	3.1	1.5	0.2	0.2	0.1	360	433	303
布農族	2.1	2.7	1.6	0.0	0.1	0.0	387	482	319
魯凱族	2.4	2.7	2.2	0.5	0.4	0.5	378	381	377
卑南族	2.5	2.8	2.1	0.2	0.5	0.1	403	412	390
鄒族	2.3	2.5	2.2	0.7	0.9	0.5	328	528	187
賽夏族	2.3	2.7	1.9	0.3	-0.1	0.6	277	229	317
雅美族/達悟族	0.6	1.0	0.3	1.6	1.6	1.6	70	25	103
邵族	2.9	4.2	1.6	-0.2	0.3	-0.7	708	1332	219
噶瑪蘭族	2.9	4.1	1.6	-0.1	0.6	-0.7	323	748	34
太魯閣族	2.4	3.2	1.7	-0.2	-0.1	-0.2	285	383	212
撒奇萊雅族	4.7	4.8	4.7	0.0	0.1	0.0	159	329	30
賽德克族	2.5	3.1	1.8	-0.8	-0.5	-1.0	223	212	229
拉阿魯哇族	4.3	5.9	2.8	-0.4	-2.2	1.4	-383	-291	-422
卡那卡那富族	8.1	14.5	1.1	-0.9	-2.5	0.9	-171	-1025	674
其他	-0.5	0.7	-1.9	1.2	1.5	0.8	556	693	402
拉阿魯哇族+卡那卡那富族+其他	0.1	1.4	-1.5	1.2	1.5	0.8	513	624	383
拉阿魯哇族+卡那卡那富族+鄒族	2.7	3.1	2.2	0.5	0.7	0.4	291	455	170

註：1. 門診、急診、住院合計。

2. 差異值為 107 年的指標減去 103 年的指標。

3. 其他：族別未註記。

## (二)、門診（不含急診）醫療統計概況

1、107年原住民族門診就診率為94.6%，佔全部就醫人數99.4%；就醫件數8,794千件，佔總就醫件數95.6%；使用醫療費用9,560,543千點，佔56.4%。（詳表3-8）

**表 3-8 98-107 年原住民族健保門診（不含急診）就醫概況—性別**

年度	就醫人數（人）			件數（千件）			醫療費用（千點）		
	總計	男性	女性	總計	男性	女性	總計	男性	女性
98	433,284	203,340	229,944	6,753	2,785	3,968	5,433,368	2,312,022	3,121,346
99	445,005	208,450	236,555	7,027	2,892	4,135	5,690,014	2,428,915	3,261,099
100	460,607	215,887	244,720	7,433	3,050	4,384	6,148,564	2,644,652	3,503,911
101	473,510	222,235	251,275	7,709	3,172	4,537	6,574,991	2,836,797	3,738,193
102	485,304	227,930	257,374	7,796	3,207	4,588	6,752,590	2,928,326	3,824,264
103	496,249	233,820	262,429	8,150	3,372	4,777	7,477,533	3,280,162	4,197,372
104	504,011	237,530	266,481	8,161	3,377	4,785	7,788,821	3,440,789	4,348,032
105	517,955	244,604	273,351	8,453	3,523	4,930	8,310,846	3,707,277	4,603,569
106	525,042	248,053	276,989	8,546	3,571	4,975	8,964,755	4,017,512	4,947,243
107	532,579	251,546	281,033	8,794	3,679	5,116	9,560,543	4,304,776	5,255,767

2、從103-107年的門診就診率觀察，5年來變異不大；每人平均就醫次數維持在16-17件之間；每次平均醫療費用則微幅增加。

依性別觀察，門診就診率及每人平均就醫次數，女性都較男性高。就診率差距從103年6.0個百分點縮小至107年的4.9個百分點。每人平均就醫次數，107年女性較男性高出3.6件。但每次平均醫療費用，女性皆較男性為低，且差距逐年增加。（詳表3-9及圖3-3）

**表 3-9 98-107 年原住民族健保門診（不含急診）就醫指標—性別**

年度	就診率（%）				每人平均就醫次數（件）				每次平均醫療費用（點）			
	總計	男性	女性	性別差異 （女-男）	總計	男性	女性	性別差異 （女-男）	總計	男性	女性	性別差異 （女-男）
98	86.9	82.7	91.0	8.3	15.6	13.7	17.3	3.6	805	830	787	-43
99	87.6	83.4	91.6	8.1	15.8	13.9	17.5	3.6	810	840	789	-51
100	89.2	85.2	92.9	7.7	16.1	14.1	17.9	3.8	827	867	799	-68
101	90.4	86.7	93.9	7.2	16.3	14.3	18.1	3.8	853	894	824	-70
102	91.5	88.0	94.8	6.8	16.1	14.1	17.8	3.8	866	913	834	-79
103	92.4	89.4	95.4	6.0	16.4	14.4	18.2	3.8	918	973	879	-94
104	92.7	89.7	95.6	5.9	16.2	14.2	18.0	3.7	954	1,019	909	-110
105	94.2	91.4	96.7	5.3	16.3	14.4	18.0	3.6	983	1,052	934	-118
106	94.3	91.7	96.8	5.1	16.3	14.4	18.0	3.6	1,049	1,125	994	-131
107	94.6	92.1	97.0	4.9	16.5	14.6	18.2	3.6	1,087	1,170	1,027	-143
年度差異值*	2.2	2.8	1.7	-	0.1	0.2	0.0	-	169	197	148	-

註：1. 就診率為就診人數除以年中人口數×100，即為每百人中有多少人就診。

2. \*年度差異值為107年的指標減去103年的指標。

圖 3-3 98-107 年原住民族歷年門診（不含急診）就診率—性別



3、就門診疾病別觀察，比例最高者為「呼吸系統疾病」（22.8%）、「肌肉骨骼系統及結締組織疾病」（11.9%）及「消化系統疾病」（11.2%）。

相較於全國，原住民族排序前三項與全國同。門診疾病別結構與全國比較，以「循環系統疾病」（7.2%）、「呼吸系統疾病」、「肌肉骨骼系統及結締組織之疾病」、及「影響健康狀況及健康服務」（5.9%）比例高於全國超過一個百分點；而「消化系統疾病」及「眼睛及其附屬器官的疾病」（3.3%）比例則低於全國超過一個百分點。（詳表3-10）

再就此21大類疾病案件數排序時，男女前三項排序相同，皆為「呼吸系統疾病」（男879千件、女1,124千件）、「肌肉骨骼系統及結締組織之疾病」（男480千件、女570千件）、及「消化系統疾病」（男420千件、女564千件）。其他男女差異較大的疾病有：「傷害、中毒與其它外因造成的特定影響」（男248千件、女223千件）、「症狀、徵候與臨床和實驗室的異常發現，他處未歸類者」（男173千件、女289千件）、「影響健康狀況及健康服務」（男178千件，女339千件）、及「生殖泌尿系統疾病」（男97千件，女316千件）。其他原住民關注疾病之門診件數，結核病（ICD-10: A15-A19）約為13千件，佔所有門診件數0.1%（全國為151千件，佔全國門診件數0.04%），肺炎（ICD-10: J12-J18）為43千件，佔所有門診件數0.5%（全國為1,174千件，佔全國門診件數0.3%），酒精相關障礙症（ICD-10: F10）為2千件，佔所有門診件數0.03%（全國為32千件，佔全國門診件數0.01%），酒精性肝炎（ICD-10: K70）為7千件，佔所有門診件數0.1%（全國為81千件，佔全國門診件數0.02%），慢性肝炎及肝硬化（ICD-10: K73-K74）為31千件，佔所有門診件數0.4%（無全國統計數據）。（詳表3-10）

原住民族門診腫瘤件數為150千件，全國件數為9,946千件。原住民族門診惡性腫瘤件數以「乳房惡性腫瘤」22千件為最高，佔所有門診件數0.2%（全國為1,544千件），第二為「唇、口腔及咽惡性腫瘤」13千件，佔所有門診件數0.2%（全國為881千件），第三為「氣管、支氣管和肺惡性腫瘤」11千件，佔所有門診件數0.1%（全國為694千件）。相同癌症中原住民門診件數佔全國門診件數以「肢體骨及關節軟骨惡性腫瘤」3.9%為最高，其次分別為「胃惡性腫瘤」3.0%、「食道惡性腫瘤」2.6%、「皮膚惡性黑色素瘤」2.3%及「其他淋巴、造血及相關組織之惡性腫瘤」2.1%。（詳表3-10-1）

表 3-10 107 年原住民族健保門診（不含急診）件數—性別及疾病別

疾病別	國際疾病 傷害及死 因分類標 準第十版	原住民族				全國*			
		比例 (%)	件數 (千件)			比例 (%)	件數 (千件)		
			計	男	女		計	男	女
總計		100.0	8,794.3	3,678.6	5,115.7	100.0	375,928.6	167,236.4	208,692.2
感染症及寄生蟲病	A00 - B99	2.6	225.7	112.4	113.3	2.7	10,213.9	5,358.3	4,855.7
結核病	A15 - A19	0.1	12.7	8.2	4.6	0.0	151.2	104.5	46.7
腫瘤	C00 - D49	1.7	149.8	58.2	91.6	2.6	9,945.8	4,256.1	5,689.8
血液和造血器官及涉及免疫機轉 的疾患	D50 - D89	0.3	23.4	5.1	18.3	0.3	1,000.1	279.9	720.2
內分泌、營養和代謝疾病	E00 - E89	4.9	431.8	176.1	255.6	4.6	17,189.0	7,794.8	9,394.2
精神、行為和神經發展疾患	F01 - F99	2.7	240.1	99.2	141.0	3.3	12,353.3	5,764.1	6,589.2
失智	F01 - F03	0.1	12.6	3.4	9.2	0.2	884.5	337.6	546.9
酒精相關障礙症	F10	0.0	2.2	1.7	0.5	0.0	32.0	28.8	3.2
焦慮、解離、壓力相關、身 體障礙和其他非精神病的 精神疾患	F40 - F48	0.6	54.3	16.2	38.1	0.9	3,307.9	1,298.3	2,009.6
神經系統疾病	G00 - G99	1.8	156.2	56.6	99.6	2.3	8,581.9	3,358.1	5,223.8
眼睛及其附屬器官的疾病	H00 - H59	3.3	293.3	118.0	175.3	4.9	18,457.1	7,884.2	10,572.9
耳與乳突疾病	H60 - H95	1.0	90.5	39.5	50.9	1.2	4,326.7	1,951.3	2,375.3
循環系統疾病	I00 - I99	7.2	629.4	277.6	351.8	5.5	20,642.0	10,820.4	9,821.6
呼吸系統疾病	J00 - J99	22.8	2,002.9	878.8	1,124.1	21.7	81,503.3	38,596.7	42,906.7
肺炎	J12 - J18	0.5	43.0	21.0	22.0	0.3	1,173.6	590.9	582.7
消化系統疾病	K00 - K95	11.2	984.1	420.4	563.6	14.9	56,065.5	25,763.2	30,302.3
酒精性肝病	K70	0.1	6.5	4.4	2.1	0.0	80.6	72.3	8.2
慢性肝炎及肝硬化	K73-K74	0.4	31.2	17.1	14.1	--	--	--	--
皮膚及皮下組織疾病	L00 - L99	5.3	466.8	203.9	262.9	5.6	20,957.3	9,833.6	11,123.6
肌肉骨骼系統及結締組織疾病	M00 - M99	11.9	1,049.7	479.5	570.2	9.3	35,070.3	15,190.3	19,880.0
生殖泌尿系統疾病	N00 - N99	4.7	412.3	96.5	315.8	5.3	19,773.9	6,025.3	13,748.5
妊娠、生產與產褥期	O00 - O9A	0.3	29.9	--	29.9	0.2	937.7	--	937.7
源於周產期的病況	P00 - P96	0.1	6.8	1.3	5.5	0.0	161.1	39.5	121.6
先天性畸形、變形與染色體異常 症狀、徵候與臨床和實驗室的異 常發現，他處未歸類者	Q00 - Q99	0.1	12.7	6.2	6.4	0.1	539.0	266.6	272.4
傷害、中毒與其它外因造成的特 定影響	R00 - R99	5.3	462.5	173.2	289.4	5.9	22,328.9	8,936.0	13,392.9
導致罹病或致死之外因	S00 - T88	5.4	470.6	248.1	222.6	5.0	18,854.8	9,116.9	9,737.9
導致罹病或致死之外因	V00 - Y99	0.0	0.0	0.0	0.0	0.0	0.7	0.3	0.4
影響健康狀況及健康服務	Z00 - Z99	5.9	516.2	177.6	338.6	4.5	16,938.7	5,958.3	10,980.4
分類不詳		1.4	127.2	40.4	86.7	0.0	87.8	42.7	45.1

註：\*資料來源：2018全民健康保險醫療統計；--：無資料。

表 3-10-1 107 年原住民族健保門診（不含急診）腫瘤件數—性別及疾病別

疾病別	國際疾病傷害及死因分類標準第十版	原住民族				全國*			
		比例 (%)	件數 (千件)			比例 (%)	件數 (千件)		
			計	男	女		計	男	女
腫瘤	C00 - D49	1.7	149.8	58.2	91.6	2.6	9,945.8	4,256.1	5,689.8
唇、口腔及咽惡性腫瘤	C00-C14	0.2	13.3	9.3	4.0	0.2	881.2	754.1	127.1
食道惡性腫瘤	C15	0.0	3.2	2.3	0.9	0.0	123.0	113.5	9.6
胃惡性腫瘤	C16	0.1	5.0	3.2	1.8	0.0	165.7	98.5	67.2
結腸惡性腫瘤	C18	0.1	5.3	2.6	2.7	0.1	483.4	258.3	225.1
直腸乙狀結腸連接處、直腸、肛門及肛管惡性腫瘤	C19-C21	0.1	5.0	3.0	2.0	0.1	325.6	197.6	128.0
肝及肝內膽管惡性腫瘤	C22	0.1	6.5	3.5	3.0	0.1	505.3	358.3	147.0
胰臟惡性腫瘤	C25	0.0	0.7	0.2	0.5	0.0	70.7	37.3	33.4
其他消化器官之惡性腫瘤	C17, C23-C24, C26	0.0	0.7	0.3	0.4	0.0	54.9	29.3	25.6
喉惡性腫瘤	C32	0.0	0.8	0.7	0.1	0.0	52.9	49.8	3.1
氣管、支氣管和肺惡性腫瘤	C33-C34	0.1	11.4	4.4	6.9	0.2	694.4	332.4	362.1
其他呼吸系統及胸腔內器官惡性腫瘤	C30-C31, C37-C39	0.0	0.6	0.3	0.3	0.0	45.0	26.4	18.5
肢體骨及關節軟骨惡性腫瘤	C40-C41	0.0	0.5	0.2	0.3	0.0	13.8	7.5	6.3
皮膚惡性黑色素瘤	C43	0.0	0.3	0.2	0.1	0.0	13.8	6.8	6.9
皮膚之其他及未明示惡性腫瘤	C44	0.0	0.5	0.2	0.3	0.0	39.0	21.6	17.4
間皮及軟組織之惡性腫瘤	C45-C49	0.0	1.2	0.7	0.6	0.0	62.5	31.9	30.5
乳房惡性腫瘤	C50	0.2	21.9	0.1	21.7	0.4	1,543.5	3.8	1,539.7
子宮頸惡性腫瘤	C53	0.0	2.3	--	2.3	0.0	112.1	--	112.1
子宮體及未明示部位子宮惡性腫瘤	C54-C55	0.0	1.6	--	1.6	0.0	130.2	--	130.2
其他女性生殖器官之惡性腫瘤	C51-C52, C56-C58	0.0	1.4	--	1.4	0.0	120.1	--	120.1
攝護腺惡性腫瘤	C61	0.0	3.3	3.3	--	0.1	388.8	388.8	--
其他男性生殖器官之惡性腫瘤	C60, C62-C63	0.0	0.2	0.2	--	0.0	15.4	15.4	--
膀胱惡性腫瘤	C67	0.0	1.1	0.9	0.3	0.0	180.8	133.4	47.4
其他泌尿道之惡性腫瘤	C64-C66, C68	0.0	1.0	0.7	0.3	0.0	144.2	80.5	63.7
眼與附器惡性腫瘤	C69	0.0	0.0	0.0	0.0	0.0	4.5	1.9	2.5
腦惡性腫瘤	C71	0.0	1.0	0.6	0.5	0.0	65.8	34.6	31.2
中樞神經系統其他部位惡性腫瘤	C70, C72	0.0	0.1	0.1	0.0	0.0	7.8	4.1	3.7
其他、界定不明、續發性及未明示部位之惡性腫瘤	C73-C80	0.1	6.5	1.2	5.3	0.1	436.9	121.8	315.1
何杰金淋巴瘤	C81	0.0	0.4	0.1	0.3	0.0	19.0	10.1	9.0
非何杰金（氏）淋巴瘤	C82-C85	0.0	2.4	1.2	1.2	0.0	175.7	94.4	81.3
白血病	C91-C95	0.0	2.9	1.6	1.3	0.0	145.9	81.9	64.0
其他淋巴、造血及相關組織之惡性腫瘤	C88-C90, C96	0.0	1.5	0.6	1.0	0.0	72.5	38.2	34.3

註：\*資料來源：2018全民健康保險醫療統計；--：無資料。

4、從年齡層別觀察，原住民族以 65 歲以上的門診（不含急診）就診率 100% 為最高，其次為 0-14 歲 98.4%；每人平均就醫次數以 65 歲以上一年 35.6 件最多，其次為 45-64 歲 22.1 件；每件平均醫療費用以 65 歲以上最高 1,352 點，45-64 歲 1,327 點次之。

近五年來，原住民族 0-14 歲及 65 歲以上門診（不含急診）就診率變動不大（0-14 歲：96%-98%；65 歲以上：皆為 100%），0-14 歲、15-44 歲及 45-64 歲則逐年遞增：15-44 歲由 103 年 89.3% 增加至 107 年 91.6%；45-64 歲由 103 年 92.9% 增加至 107 年 94.5%。

綜觀過去五年，各年齡層別每人平均就醫次數變動不大：0-14 歲約 13-14 件間，15-44 歲約 10-11 件間，45-64 歲約 22-23 件間，65 歲以上約 35-37 件間。歷年每件平均就醫費用皆以 65 歲以上為最高，除 103 年及 104 年以 45-64 歲最高，而 0-14 歲則為最低。（詳圖 3-4）

圖 3-4 103-107 年原住民族門診（不含急診）就醫指標—年齡層別

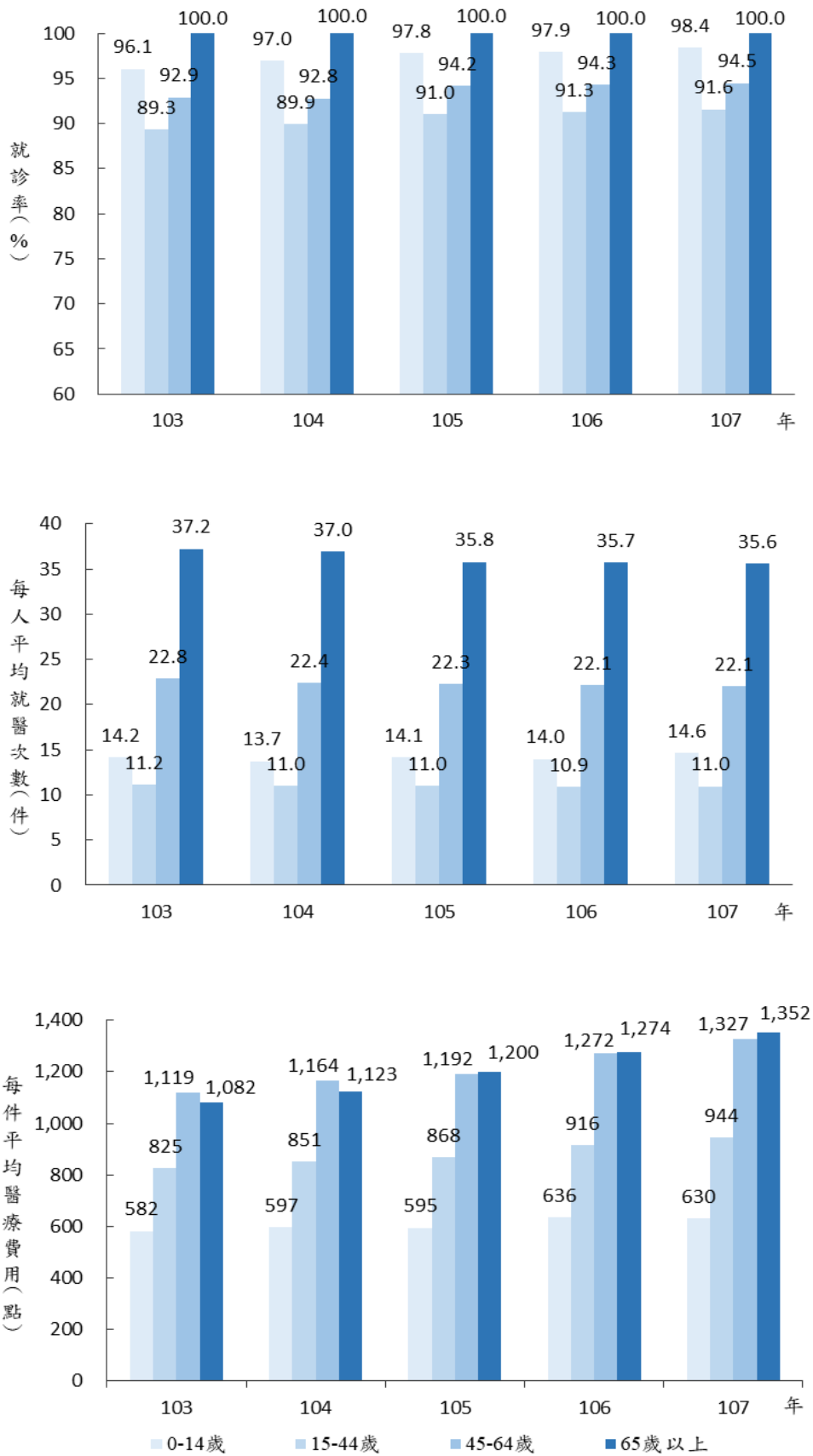

5、依城鄉別程度觀察，107 年的門診就診率以山地原鄉最高 96.7%；每人平均就醫次數以山地原鄉 19.7 件最多；每次平均醫療費用則以平地原鄉 1,220 點最高。

相較於 103 年，門診就診率，都會區每百人約增加 1.7 人，平地原鄉增加 2.4 人，山地原鄉增加 2.9 人；每人平均就醫次數都會區、平地原鄉皆增加 0.3 件，山地原鄉增加 0.1 件，都會區男性增幅略高於女性，平地原鄉則女性高於男性；都會區、平地原鄉、山地原鄉每次平均醫療費用則分別增加 144、192、175 點，且男性增加點數均高於女性。（詳表 3-11）

**表 3-11 107 年原住民族健保門診（不含急診）就醫指標—性別及城鄉別**

城鄉別	就診率（%）			每人平均就醫次數（件）			每次平均醫療費用（點）		
	總計	男性	女性	總計	男性	女性	總計	男性	女性
107 年									
都會區	94.3	91.6	96.6	14.7	12.5	16.4	1,018	1,079	981
六都	94.3	91.4	96.7	14.6	12.5	16.3	1,030	1,090	993
非六都	94.6	92.3	96.4	14.9	12.5	16.8	984	1,046	949
平地原鄉	92.7	89.4	96.0	16.0	14.1	17.9	1,220	1,311	1,152
山地原鄉	96.7	94.9	98.7	19.7	17.9	21.6	1,084	1,175	1,007
103 年									
都會區	92.7	89.7	95.2	14.4	12.2	16.2	874	909	853
平地原鄉	90.3	86.4	94.2	15.7	13.9	17.5	1,028	1,079	990
山地原鄉	93.8	91.3	96.6	19.7	17.7	21.7	909	967	860
	就診率差異值（%）			次數差異值（件）			點數差異值（點）		
都會區	1.7	2.0	1.4	0.3	0.3	0.3	144	170	128
平地原鄉	2.4	2.9	1.8	0.3	0.2	0.4	192	232	162
山地原鄉	2.9	3.7	2.1	0.1	0.2	-0.1	175	208	147

註：差異值為 107 年的指標減去 103 年的指標。

6、107 年的門診就診率以中部地區 95.9% 最高；每人平均就醫次數亦以中部地區 17.6 件最多；每次平均醫療費用以東部地區（含福建省）1,189 點最高。

相較於 103 年，門診就診率不論在哪個區域都有增加的趨勢，其中男性增加數高於女性。每人平均就醫次數，除中部地區略減少 0.2 件外，其餘地區皆略有增加，南部地區增加 0.3 件，北部地區增加 0.2 件。北、中、南、東各地區每次平均醫療費用增加點數分別為 157、147、164、201 點。（詳表 3-12）



表 3-12 107 年原住民族健保門診（不含急診）就醫概況—性別及區域別

區域別	就診率 (%)			每人平均就醫次數 (件)			每次平均醫療費用 (點)		
	總計	男性	女性	總計	男性	女性	總計	男性	女性
107 年									
北部地區	94.5	91.8	96.9	15.2	13.4	16.8	1,033	1,122	973
中部地區	95.9	93.7	97.9	17.6	15.5	19.4	1,019	1,070	984
南部地區	95.7	93.8	97.4	17.4	15.6	19.0	1,070	1,157	1,006
東部地區 (含福建省)	93.6	90.7	96.6	16.9	15.0	18.8	1,189	1,272	1,125
103 年									
北部地區	92.4	89.5	95.1	15.0	13.1	16.6	876	920	846
中部地區	94.2	91.6	96.5	17.8	15.6	19.7	872	921	837
南部地區	93.4	90.6	96.0	17.1	15.1	18.8	906	960	869
東部地區 (含福建省)	91.1	87.6	94.7	16.9	14.8	18.9	988	1,053	940
	就診率差異值 (%)			次數差異值 (件)			點數差異值 (點)		
北部地區	2.1	2.3	1.8	0.2	0.2	0.2	157	202	127
中部地區	1.7	2.0	1.4	-0.2	-0.1	-0.3	147	149	147
南部地區	2.3	3.2	1.4	0.3	0.4	0.2	164	197	137
東部地區 (含福建省)	2.5	3.2	1.9	0.0	0.2	-0.2	201	219	185

註：差異值為 107 年的指標減去 103 年的指標。

7、依族別觀察，107 年的門診就診率以卡那卡那富族 98.7% 最高；每人平均就醫次數則以賽德克族 19.8 件最多；每次醫療費用以拉阿魯哇族 1,501 點最高。

107 年門診就診率卡那卡那富族 98.7% 最高，其次為拉阿魯哇族 98.1%，賽德克族為 98.0%；每件平均醫療費用以拉阿魯哇族 1,501 點最高，其次為卑南族 1,297 點。

相較於 103 年，除族別未註記者外，門診就診率的變動在各族皆有增加的趨勢，其中以卡那卡那富族每百人增加 7.5 人最高，其次為撒奇萊雅族增加 4.6 人，及拉阿魯哇族增加 4.0 人；就性別而言，除撒奇萊雅族外，各族大致上男性增加的幅度均高於女性；每人平均就醫次數則以雅美族增加 1.4 件最多；反之，泰雅族、邵族、噶瑪蘭族、太魯閣族、撒奇萊雅族、賽德克族、拉阿魯哇族、及卡那卡那富族每人平均就醫次數呈下降趨勢。每次平均醫療費用以卑南族增加 227 點最多，其次為布農族 197 點。（詳表 3-13）

表 3-13 107 年原住民族健保門診（不含急診）就醫指標—性別及族別

族別	就診率 (%)			每人平均就醫次數 (件)			每次平均醫療費用 (點)		
	總計	男性	女性	總計	男性	女性	總計	男性	女性
107 年									
阿美族	93.0	89.8	96.1	14.8	13.1	16.3	1,114	1,213	1,043
泰雅族	96.8	95.0	98.5	18.1	15.8	20.1	1,014	1,082	967
排灣族	95.3	93.1	97.3	16.6	14.9	18.2	1,062	1,160	990
布農族	96.5	94.7	98.1	18.1	15.9	20.0	1,178	1,214	1,153
魯凱族	95.4	93.4	97.3	16.7	15.1	18.2	1,077	1,170	1,007
卑南族	94.5	91.7	97.2	15.5	13.4	17.3	1,297	1,433	1,205
鄒族	95.4	93.5	97.0	19.2	17.1	21.0	1,210	1,232	1,195
賽夏族	93.9	90.4	97.1	15.4	13.0	17.4	1,111	1,121	1,104
雅美族/達悟族	93.5	91.6	95.5	12.3	11.0	13.6	953	945	959
邵族	95.3	94.2	96.4	17.5	15.9	18.8	1,075	1,153	1,016
噶瑪蘭族	93.2	89.6	96.7	15.4	13.0	17.6	1,066	1,225	961
太魯閣族	97.6	96.3	98.9	19.4	17.0	21.5	973	1,029	934
撒奇萊雅族	96.6	93.4	99.8	16.5	14.5	18.3	1,081	1,230	970
賽德克族	98.0	96.7	99.3	19.8	18.0	21.5	918	998	853
拉阿魯哇族	98.1	95.7	100.8	16.2	16.1	16.2	1,501	1,949	1,029
卡那卡那富族	98.7	99.4	97.9	17.5	16.0	19.0	928	1,011	854
其他	83.1	79.2	87.6	16.1	15.0	17.3	1,273	1,432	1,127
拉阿魯哇族+卡那卡那富族+其他	83.9	80.2	88.2	16.1	15.0	17.3	1,270	1,438	1,115
拉阿魯哇族+卡那卡那富族+鄒族	95.7	93.9	97.3	18.9	17.0	20.7	1,212	1,262	1,175
103 年									
阿美族	90.7	87.1	94.2	14.6	12.8	16.2	930	992	886
泰雅族	94.9	92.6	96.9	18.4	15.9	20.5	855	884	836
排灣族	93.1	90.1	95.9	16.5	14.7	18.1	907	985	851
布農族	94.4	92.1	96.5	18.1	15.9	20.1	981	1,002	967
魯凱族	93.0	90.7	95.2	16.3	14.7	17.8	915	972	873
卑南族	92.1	88.8	95.2	15.2	13.0	17.2	1,070	1,261	944
鄒族	93.1	91.0	95.0	18.5	16.3	20.4	1,066	1,058	1,072
賽夏族	91.5	87.8	95.0	15.2	13.2	16.9	1,009	1,131	927
雅美族/達悟族	92.8	90.5	95.1	11.0	9.7	12.1	802	781	818
邵族	92.9	90.4	95.3	17.7	15.7	19.5	927	969	897
噶瑪蘭族	90.1	85.4	94.8	15.5	12.4	18.2	873	961	821
太魯閣族	95.2	93.0	97.2	19.6	17.2	21.8	840	864	822
撒奇萊雅族	92.1	89.3	94.8	16.5	14.5	18.5	1,104	1,091	1,115
賽德克族	95.6	93.6	97.6	20.7	18.7	22.6	834	890	789
拉阿魯哇族	94.1	91.2	97.1	16.6	18.1	15.0	1,409	1,899	818
卡那卡那富族	91.2	86.1	96.8	18.1	17.9	18.2	808	995	627
其他	83.6	78.6	89.7	15.0	13.5	16.5	1,029	1,134	940
拉阿魯哇族+卡那卡那富族+其他	83.8	78.8	89.8	15.0	13.6	16.5	1,033	1,147	936
拉阿魯哇族+卡那卡那富族+鄒族	93.1	90.9	95.1	18.4	16.4	20.2	1,071	1,086	1,059

表 3-13 107 年原住民族健保就醫指標—性別及族別 (續)

族別	就診率差異值 (%)			次數差異值 (件)			點數差異值 (點)		
	總計	男性	女性	總計	男性	女性	總計	男性	女性
阿美族	2.3	2.7	1.9	0.2	0.3	0.0	184	221	157
泰雅族	2.0	2.4	1.6	-0.2	-0.1	-0.4	159	198	131
排灣族	2.2	3.0	1.4	0.1	0.2	0.1	155	175	139
布農族	2.1	2.7	1.6	0.0	0.0	0.0	197	212	186
魯凱族	2.5	2.8	2.2	0.4	0.4	0.4	162	198	134
卑南族	2.4	2.9	2.0	0.2	0.4	0.1	227	172	261
鄒族	2.2	2.5	2.0	0.7	0.9	0.6	144	174	123
賽夏族	2.4	2.7	2.1	0.2	-0.1	0.5	102	-10	177
雅美族/達悟族	0.7	1.1	0.4	1.4	1.4	1.4	151	164	141
邵族	2.4	3.7	1.1	-0.2	0.2	-0.6	148	184	119
噶瑪蘭族	3.1	4.2	1.9	-0.1	0.6	-0.6	193	264	140
太魯閣族	2.5	3.3	1.7	-0.2	-0.1	-0.3	133	165	112
撒奇萊雅族	4.6	4.2	5.0	-0.1	0.1	-0.2	-23	139	-145
賽德克族	2.4	3.1	1.7	-0.8	-0.6	-1.0	84	108	64
拉阿魯哇族	4.0	4.4	3.7	-0.4	-2.0	1.1	92	50	211
卡那卡那富族	7.5	13.3	1.1	-0.6	-1.9	0.8	120	16	227
其他	-0.5	0.7	-2.1	1.1	1.5	0.8	244	298	187
拉阿魯哇族+卡那卡那富族+其他	0.1	1.4	-1.6	1.1	1.5	0.8	237	291	179
拉阿魯哇族+卡那卡那富族+鄒族	2.5	3.0	2.1	0.5	0.7	0.4	141	176	116

註：1. 差異值為 107 年的指標減去 103 年的指標。

2. 其他：族別未註記。

8、門診中以西醫就診率 92.7% 最高；每人平均就醫次數亦以西醫 14.7 件最多；但每次平均醫療費用以牙醫 1,253 點為最高。

原住民族門診中以西醫就診率 92.7% 最高，其次為牙醫 37.1% 及中醫 22.8%；每人平均就醫次數以西醫 14.7 件最高、最少為牙醫 2.9 件；每次平均醫療費用以牙醫 1,253 點為最高，中醫最低 648 點。（詳表 3-14）

表 3-14 107 年原住民族門診（不含急診）健保醫療就醫指標—年齡層別、城鄉別、區域別及族別

		就診率 (%)			每人平均就醫次數 (件)			每次平均醫療費用 (點)		
		西醫	中醫	牙醫	西醫	中醫	牙醫	西醫	中醫	牙醫
合計		92.7	22.8	37.1	14.7	4.3	2.9	1,106	648	1,253
年齡層別	0-14 歲	97.3	9.5	57.4	12.6	3.4	3.2	580	609	967
	15-44 歲	88.8	26.8	33.4	9.2	3.7	2.6	930	622	1,452
	45-64 歲	93.0	25.4	29.9	20.1	5.2	2.9	1,373	672	1,331
	65 歲以上	100.0	22.7	30.9	33.5	6.0	3.1	1,379	713	1,282
城鄉別	都會區	92.1	23.6	39.3	12.8	4.3	2.8	1,028	627	1,269
	六都	92.0	23.8	39.6	12.7	4.3	2.8	1,041	630	1,273
	非六都	92.6	23.2	38.6	13.1	4.4	2.7	991	620	1,258
	平地原鄉	90.4	21.0	34.7	14.4	4.0	2.9	1,252	677	1,265
	山地原鄉	95.4	22.8	35.4	17.8	4.4	2.9	1,101	661	1,216
區域別	北部地區	92.4	22.5	38.4	13.4	4.0	2.8	1,042	631	1,269
	中部地區	94.1	27.0	38.9	15.5	4.4	2.8	1,033	633	1,252
	南部地區	94.0	21.7	36.0	15.5	4.8	2.8	1,090	649	1,208
	東部地區 (含福建省)	91.5	21.8	35.3	15.1	4.2	2.9	1,218	676	1,262
族別	阿美族	90.5	22.2	36.4	13.1	4.0	2.8	1,136	649	1,268
	泰雅族	95.3	24.6	40.3	16.1	4.1	2.9	1,021	635	1,246
	排灣族	93.6	20.1	34.3	14.9	4.7	2.7	1,078	647	1,236
	布農族	94.8	24.8	38.6	16.0	4.5	2.9	1,215	654	1,210
	魯凱族	93.7	21.5	34.0	15.1	4.4	2.6	1,095	637	1,243
	卑南族	92.3	23.4	38.6	13.5	4.6	2.8	1,354	654	1,280
	鄒族	93.8	20.3	36.2	17.3	5.0	3.0	1,243	671	1,218
	賽夏族	92.0	24.4	33.7	13.4	4.7	2.9	1,144	628	1,259
	雅美族/達悟族	90.8	16.3	36.9	11.2	3.3	2.4	941	678	1,257
	邵族	92.9	28.8	46.1	14.5	6.1	3.0	1,121	625	1,200
	噶瑪蘭族	91.2	25.7	39.4	13.0	5.2	2.9	1,093	656	1,272
	太魯閣族	96.3	26.9	41.7	17.1	4.3	3.2	973	662	1,252
	撒奇萊雅族	93.9	25.0	38.7	14.4	4.4	3.2	1,096	647	1,311
	賽德克族	96.7	24.3	39.7	17.7	4.6	2.9	910	638	1,312
	拉阿魯哇族	94.8	28.7	45.5	13.5	5.9	2.9	1,647	637	1,190
	卡那卡那富族	97.5	20.4	43.5	15.1	5.5	3.2	926	669	1,160
	其他	80.7	21.6	28.3	14.5	4.4	2.8	1,316	660	1,358

註：其他：族別未註記。

9、就西醫門診疾病別觀察，比例最高者為「呼吸系統疾病」(25.5%)、「肌肉骨骼系統及結締組織之疾病」(11.9%)及「循環系統疾病」(8.1%)。

相較於全國，原住民族排序前三項與全國同。西醫門診疾病別結構與全國比較，「肌肉骨骼系統及結締組織之疾病」和「循環系統疾病」比例高於全國超過一個百分點；而「眼睛及其附屬器官的疾病」(3.8%)及「腫瘤」(1.9%)比例低於全國超過一個百分點。(詳表 3-15)

再就此 21 大類疾病案件數排序時，男女前三項排序相同，皆為「呼吸系統疾病」(男 859 千件、女 1,091 千件)、「肌肉骨骼系統及結締組織之疾病」(男 423 千件、女 488 千件)及「循環系統疾病」(男 271 千件、女 346 千件)。其他男女差異較大的疾病有：「傷害、中毒與其它外因造成的特定影響」(男 203 千件、女 170 千件)、「影響健康狀況及健康服務」(男 169 千件、女 332 千件)、及「生殖泌尿系統疾病」(男 95 千件，女 272 千件)。(詳表 3-

15)

原住民族西醫門診惡性腫瘤件數以「乳房惡性腫瘤」為最高，次高為「唇、口腔及咽惡性腫瘤」，第三為「氣管、支氣管和肺惡性腫瘤」。(詳表 3-15-1)

**表 3-15 107 年原住民族健保西醫門診 (不含急診) 件數—性別及疾病別**

疾病別	國際疾病 傷害及死 因分類標 準第十版	原住民族				全國*			
		比例 (%)	件數 (千件)			比例 (%)	件數 (千件)		
			計	男	女		計	男	女
總計		100.0	7,649.6	3,228.2	4,421.5	100.0	300,090.7	136,378.0	163,712.6
感染症及寄生蟲病	A00 - B99	2.9	224.5	111.9	112.6	3.4	10,114.9	5,313.4	4,801.5
結核病	A15 - A19	0.2	12.7	8.2	4.6	0.1	150.6	104.2	46.4
腫瘤	C00 - D49	1.9	144.6	55.9	88.7	3.1	9,288.1	3,997.6	5,290.5
血液和造血器官及涉及免疫機轉 的疾患	D50 - D89	0.3	22.0	5.0	17.0	0.3	879.4	268.2	611.2
內分泌、營養和代謝疾病	E00 - E89	5.6	426.5	174.7	251.8	5.5	16,640.2	7,580.7	9,059.5
精神、行為和神經發展疾患	F01 - F99	3.1	234.0	97.2	136.7	3.9	11,763.5	5,561.0	6,202.5
失智	F01 - F03	0.2	12.6	3.4	9.2	0.3	873.0	332.9	540.0
酒精相關障礙症	F10	0.0	2.2	1.7	0.5	0.0	31.9	28.7	3.2
焦慮、解離、壓力相關、身 體障礙和其他非精神病的 精神疾患	F40 - F48	0.7	53.4	16.0	37.4	1.1	3,198.8	1,264.8	1,934.1
神經系統疾病	G00 - G99	1.6	123.8	48.5	75.3	1.9	5,627.6	2,451.4	3,176.1
眼睛及其附屬器官的疾病	H00 - H59	3.8	291.6	117.5	174.1	6.0	18,130.0	7,750.5	10,379.5
耳與乳突疾病	H60 - H95	1.2	88.4	38.6	49.8	1.4	4,090.7	1,853.0	2,237.7
循環系統疾病	I00 - I99	8.1	616.7	271.0	345.7	6.6	19,744.0	10,332.3	9,411.7
呼吸系統疾病	J00 - J99	25.5	1,950.3	859.0	1,091.2	25.1	75,268.4	36,041.5	39,226.9
肺炎	J12 - J18	0.6	42.9	21.0	22.0	0.4	1,172.4	590.3	582.2
消化系統疾病	K00 - K95	5.4	410.5	180.0	230.6	6.0	17,964.8	8,668.6	9,296.2
酒精性肝病	K70	0.1	6.3	4.3	2.1	0.0	77.0	69.3	7.7
慢性肝炎及肝硬化	K73-K74	0.4	30.2	16.5	13.7	--	--	--	--
皮膚及皮下組織疾病	L00 - L99	5.7	437.6	194.9	242.7	6.3	18,764.7	9,011.2	9,753.5
肌肉骨骼系統及結締組織疾病	M00 - M99	11.9	910.9	422.9	487.9	9.6	28,730.8	12,583.5	16,147.3
生殖泌尿系統疾病	N00 - N99	4.8	366.6	94.5	272.2	5.5	16,468.8	5,737.4	10,731.4
妊娠、生產與產褥期	O00 - O9A	0.4	29.4	--	29.4	0.3	899.5	--	899.5
源於周產期的病況	P00 - P96	0.1	6.8	1.3	5.5	0.1	161.1	39.4	121.6
先天性畸形、變形與染色體異常 症狀、徵候與臨床和實驗室的異 常發現，他處未歸類者	Q00 - Q99	0.2	12.3	6.0	6.2	0.2	521.6	258.0	263.5
傷害、中毒與其它外因造成的特 定影響	R00 - R99	5.0	385.7	150.1	235.6	4.8	14,527.3	6,157.3	8,370.1
導致罹病或致死之外因	S00 - T88	4.9	372.2	202.5	169.7	4.6	13,759.7	6,944.1	6,815.6
影響健康狀況及健康服務	V00 - Y99	0.0	0.0	0.0	0.0	0.0	0.6	0.3	0.4
分類不詳	Z00 - Z99	6.5	500.5	168.9	331.6	5.6	16,665.2	5,792.1	10,873.1
分類不詳		1.1	82.4	17.9	64.5	0.0	79.5	36.4	43.1

註：\*資料來源：2018 全民健康保險醫療統計；--:無資料。

表 3-15-1 107 年原住民族健保西醫門診（不含急診）腫瘤件數—性別及疾病別

疾病別	國際疾病傷害及死因分類標準第十版	原住民族				全國*			
		比例 (%)	件數 (千件)			比例 (%)	件數 (千件)		
			計	男	女		計	男	女
腫瘤	C00 - D49	1.9	144.6	55.9	88.7	3.1	9,288.1	3,997.6	5,290.5
唇、口腔及咽惡性腫瘤	C00-C14	0.1	11.4	7.9	3.5	0.2	741.6	633.6	107.9
食道惡性腫瘤	C15	0.0	3.2	2.3	0.9	0.0	118.4	109.3	9.0
胃惡性腫瘤	C16	0.1	4.9	3.2	1.7	0.1	157.3	94.0	63.3
結腸惡性腫瘤	C18	0.1	5.1	2.5	2.5	0.2	453.0	244.0	209.0
直腸乙狀結腸連接處、直腸、肛門及肛管惡性腫瘤	C19-C21	0.1	4.8	2.9	2.0	0.1	304.2	186.4	117.8
肝及肝內膽管惡性腫瘤	C22	0.1	6.4	3.5	2.9	0.2	481.4	341.4	139.9
胰臟惡性腫瘤	C25	0.0	0.7	0.2	0.5	0.0	67.1	35.7	31.4
其他消化器官之惡性腫瘤	C17, C23-C24, C26	0.0	0.7	0.3	0.4	0.0	51.5	27.6	23.9
喉惡性腫瘤	C32	0.0	0.8	0.7	0.1	0.0	50.8	47.9	2.9
氣管、支氣管和肺惡性腫瘤	C33-C34	0.1	11.1	4.3	6.8	0.2	651.4	315.9	335.5
其他呼吸系統及胸腔內器官惡性腫瘤	C30-C31, C37-C39	0.0	0.6	0.3	0.3	0.0	41.2	24.4	16.8
肢體骨及關節軟骨惡性腫瘤	C40-C41	0.0	0.5	0.2	0.3	0.0	12.5	6.9	5.7
皮膚惡性黑色素瘤	C43	0.0	0.3	0.2	0.1	0.0	13.1	6.5	6.6
皮膚之其他及未明示惡性腫瘤	C44	0.0	0.5	0.2	0.3	0.0	37.8	21.0	16.8
間皮及軟組織之惡性腫瘤	C45-C49	0.0	1.2	0.7	0.6	0.0	59.3	30.9	28.4
乳房惡性腫瘤	C50	0.3	21.2	0.1	21.1	0.5	1,383.9	3.5	1,380.4
子宮頸惡性腫瘤	C53	0.0	2.2	--	2.2	0.0	106.2	--	106.2
子宮體及未明示部位子宮惡性腫瘤	C54-C55	0.0	1.6	--	1.6	0.0	119.7	--	119.7
其他女性生殖器官之惡性腫瘤	C51-C52, C56-C58	0.0	1.3	--	1.3	0.0	106.9	--	106.9
攝護腺惡性腫瘤	C61	0.0	3.2	3.2	--	0.1	376.2	376.2	--
其他男性生殖器官之惡性腫瘤	C60, C62-C63	0.0	0.2	0.2	--	0.0	14.8	14.8	--
膀胱惡性腫瘤	C67	0.0	1.1	0.9	0.3	0.1	174.4	128.8	45.5
其他泌尿道之惡性腫瘤	C64-C66, C68	0.0	1.0	0.7	0.3	0.0	138.4	77.7	60.7
眼與附器惡性腫瘤	C69	0.0	0.0	0.0	0.0	0.0	4.3	1.9	2.4
腦惡性腫瘤	C71	0.0	1.0	0.5	0.4	0.0	60.1	31.6	28.5
中樞神經系統其他部位惡性腫瘤	C70, C72	0.0	0.1	0.0	0.0	0.0	7.1	3.8	3.3
其他、界定不明、續發性及未明示部位之惡性腫瘤	C73-C80	0.1	6.3	1.2	5.2	0.1	413.8	115.2	298.5
何杰金淋巴瘤	C81	0.0	0.4	0.1	0.3	0.0	17.9	9.7	8.2
非何杰金（氏）淋巴瘤	C82-C85	0.0	2.4	1.2	1.2	0.1	166.5	89.9	76.6
白血病	C91-C95	0.0	2.9	1.6	1.3	0.0	140.7	79.2	61.5
其他淋巴、造血及相關組織之惡性腫瘤	C88-C90, C96	0.0	1.5	0.6	1.0	0.0	70.2	37.3	33.0

註：\*資料來源：2018全民健康保險醫療統計；--：無資料。

10、就中醫門診疾病別觀察，比例最高者為「肌肉骨骼系統及結締組織之疾病」（24.0%）、「傷害、中毒與其它外因造成的特定影響」（17.8%）及「症狀、徵候與臨床和實驗室的異常發現，他處未歸類者」（14.0%）。

相較於全國，比例前三位為，「症狀、徵候與臨床和實驗室的異常發現，他處未歸類者」、「呼吸系統疾病」、及「肌肉骨骼系統及結締組織之疾病」。中醫門診疾病別結構與全國比較，以「肌肉骨骼系統及結締組織之疾病」及「傷害、中毒與其它外因造成的特定影響」比例高於全國超過五個百分點差距最大；另外，「呼吸系統疾病」（9.6%）、「症狀、徵候與臨床和實驗室的異常發現，他處未歸類者」、「消化系統疾病」（9.0%）、及「神經系統疾病」（5.9%）比例分別低於全國超過一個百分點。（詳表 3-16）

再就此 21 大類疾病案件數排序時，男女性前三位為「肌肉骨骼系統及結締組織之疾病」（男 54 千件、女 78 千件）、「傷害、中毒與其他外因造成的特定影響」（男 45 千件、女 53 千件）、及「症狀、徵候與臨床和實驗室的異常發現，他處未歸類者」（男 23 千件、女 54 千件）。其他男女差異較大的疾病有：「循環系統疾病」（男 7 千件、女 6 千件）、「呼吸系統疾病」（男 20 千件、女 33 千件）、「消化系統疾病」（男 20 千件、女 33 千件）、「神經系統疾病」（男 8 千件、女 24 千件）、及「生殖泌尿系統疾病」（男 2 千件，女 44 千件）。（詳表 3-16）

原住民族中醫門診惡性腫瘤件數以「乳房惡性腫瘤」為最高，次高為「氣管、支氣管和肺惡性腫瘤」，第三為「唇、口腔及咽惡性腫瘤」。（詳表 3-16-1）

表 3-16 107 年原住民族健保中醫門診件數—性別及疾病別

疾病別	國際疾病 傷害及死 因分類標 準第十版	原住民族				全國*			
		比例 (%)	件數 (千件)			比例 (%)	件數 (千件)		
			計	男	女		計	男	女
總計		100.0	549.0	187.0	362.0	100.0	41,369.6	14,894.9	26,474.6
感染症及寄生蟲病	A00 - B99	0.2	0.9	0.4	0.6	0.2	81.3	36.3	45.0
結核病	A15 - A19	0.0	0.0	0.0	0.0	0.0	0.6	0.3	0.3
腫瘤	C00 - D49	0.5	2.9	0.8	2.1	1.3	534.7	154.2	380.5
血液和造血器官及涉及免疫機轉 的疾患	D50 - D89	0.2	1.4	0.1	1.3	0.3	120.3	11.5	108.7
內分泌、營養和代謝疾病	E00 - E89	0.9	5.2	1.4	3.8	1.3	548.0	213.7	334.3
精神、行為和神經發展疾患	F01 - F99	1.0	5.3	1.4	3.9	1.3	557.9	177.9	380.0
失智	F01 - F03	0.0	0.0	0.0	0.0	0.0	11.5	4.7	6.8
酒精相關障礙症	F10	0.0	0.001	0.0	0.0	0.0	0.1	0.1	0.0
焦慮、解離、壓力相關、身 體障礙和其他非精神病的 精神疾患	F40 - F48	0.2	0.9	0.2	0.7	0.3	108.9	33.5	75.4
神經系統疾病	G00 - G99	5.9	32.3	8.1	24.3	7.1	2,949.2	904.1	2,045.1
眼睛及其附屬器官的疾病	H00 - H59	0.3	1.7	0.5	1.2	0.8	326.9	133.7	193.3
耳與乳突疾病	H60 - H95	0.4	2.0	1.0	1.1	0.6	235.9	98.2	137.6
循環系統疾病	I00 - I99	2.3	12.7	6.7	6.1	2.2	896.5	487.3	409.3
呼吸系統疾病	J00 - J99	9.6	52.6	19.7	32.9	15.1	6,232.9	2,554.0	3,678.9
肺炎	J12 - J18	0.0	0.0	0.0	0.0	0.0	1.2	0.6	0.6
消化系統疾病	K00 - K95	9.0	49.6	19.7	32.9	10.9	4,525.3	1,619.8	2,905.5
酒精性肝病	K70	0.0	0.1	0.1	0.0	0.0	3.5	3.0	0.5
慢性肝炎及肝硬化	K73-K74	0.2	1.0	0.7	0.3	--	--	--	--
皮膚及皮下組織疾病	L00 - L99	5.3	29.0	8.9	20.1	5.3	2,181.4	818.7	1,362.7
肌肉骨骼系統及結締組織疾病	M00 - M99	24.0	132.0	54.1	77.8	14.3	5,936.0	2,444.0	3,492.0
生殖泌尿系統疾病	N00 - N99	8.3	45.7	2.0	43.6	8.0	3,304.7	287.8	3,016.9
妊娠、生產與產褥期	O00 - O9A	0.1	0.5	--	0.5	0.1	38.1	--	38.1
源於周產期的病況	P00 - P96	0.0	0.0	0.0	0.0	0.0	0.0	0.0	0.0
先天性畸形、變形與染色體異常 症狀、徵候與臨床和實驗室的異 常發現，他處未歸類者	Q00 - Q99	0.0	0.1	0.1	0.0	0.0	8.4	3.8	4.6
傷害、中毒與其它外因造成的特 定影響	R00 - R99	14.0	76.8	23.0	53.8	18.9	7,799.5	2,777.9	5,021.6
導致罹病或致死之外因	S00 - T88	17.8	98.0	45.3	52.7	12.3	5,076.0	2,162.8	2,913.2
影響健康狀況及健康服務	V00 - Y99	0.0	0.0	0.0	0.0	0.0	0.0	0.0	0.0
分類不詳	Z00 - Z99	0.0	0.1	0.0	0.1	0.0	8.0	2.9	5.1
		0.0	0.2	0.1	0.1	0.0	8.3	6.3	2.0

註：\*資料來源：2018全民健康保險醫療統計；--:無資料。



表 3-16-1 107 年原住民族健保中醫門診腫瘤件數—性別及疾病別

疾病別	國際疾病傷害及死因分類標準第十版	原住民族				全國*			
		比例 (%)	件數 (千件)			比例 (%)	件數 (千件)		
			計	男	女		計	男	女
腫瘤	C00 - D49	0.5	2.9	0.8	2.1	1.3	534.7	154.2	380.5
唇、口腔及咽惡性腫瘤	C00-C14	0.0	0.2	0.1	0.0	0.1	40.7	30.8	9.9
食道惡性腫瘤	C15	0.0	0.0	0.0	0.0	0.0	4.5	4.0	0.5
胃惡性腫瘤	C16	0.0	0.1	0.1	0.1	0.0	8.4	4.5	3.9
結腸惡性腫瘤	C18	0.0	0.2	0.0	0.1	0.1	30.3	14.3	16.0
直腸乙狀結腸連接處、直腸、肛門及肛管惡性腫瘤	C19-C21	0.0	0.2	0.1	0.0	0.1	21.3	11.1	10.3
肝及肝內膽管惡性腫瘤	C22	0.0	0.1	0.0	0.1	0.1	23.8	16.8	7.0
胰臟惡性腫瘤	C25	0.0	0.0	0.0	0.0	0.0	3.6	1.6	1.9
其他消化器官之惡性腫瘤	C17, C23-C24, C26	0.0	0.0	0.0	0.0	0.0	3.4	1.7	1.6
喉惡性腫瘤	C32	0.0	0.0	0.0	0.0	0.0	1.7	1.5	0.2
氣管、支氣管和肺惡性腫瘤	C33-C34	0.0	0.2	0.1	0.1	0.1	42.7	16.3	26.4
其他呼吸系統及胸腔內器官惡性腫瘤	C30-C31, C37-C39	0.0	0.0	0.0	0.0	0.0	3.5	1.8	1.7
肢體骨及關節軟骨惡性腫瘤	C40-C41	0.0	0.0	0.0	0.0	0.0	1.0	0.4	0.5
皮膚惡性黑色素瘤	C43	0.0	0.0	0.0	0.0	0.0	0.6	0.3	0.3
皮膚之其他及未明示惡性腫瘤	C44	0.0	0.0	0.0	0.0	0.0	1.1	0.5	0.6
間皮及軟組織之惡性腫瘤	C45-C49	0.0	0.0	0.0	0.0	0.0	3.1	1.0	2.1
乳房惡性腫瘤	C50	0.1	0.6	0.0	0.6	0.4	158.7	0.3	158.4
子宮頸惡性腫瘤	C53	0.0	0.0	--	0.0	0.0	5.9	--	5.9
子宮體及未明示部位子宮惡性腫瘤	C54-C55	0.0	0.0	--	0.0	0.0	10.5	--	10.5
其他女性生殖器官之惡性腫瘤	C51-C52, C56-C58	0.0	0.1	--	0.1	0.0	13.2	--	13.2
攝護腺惡性腫瘤	C61	0.0	0.0	0.0	--	0.0	12.1	12.1	--
其他男性生殖器官之惡性腫瘤	C60, C62-C63	0.0	0.0	0.0	--	0.0	0.6	0.6	--
膀胱惡性腫瘤	C67	0.0	0.0	0.0	0.0	0.0	6.4	4.5	1.9
其他泌尿道之惡性腫瘤	C64-C66, C68	0.0	0.0	0.0	0.0	0.0	5.9	2.8	3.0
眼與附器惡性腫瘤	C69	0.0	0.0	0.0	0.0	0.0	0.2	0.0	0.1
腦惡性腫瘤	C71	0.0	0.0	0.0	0.0	0.0	5.7	3.0	2.7
中樞神經系統其他部位惡性腫瘤	C70, C72	0.0	0.0	0.0	0.0	0.0	0.7	0.4	0.3
其他、界定不明、續發性及未明示部位之惡性腫瘤	C73-C80	0.0	0.1	0.0	0.1	0.1	22.7	6.2	16.5
何杰金淋巴瘤	C81	0.0	0.0	0.0	0.0	0.0	1.1	0.4	0.7
非何杰金(氏)淋巴瘤	C82-C85	0.0	0.1	0.0	0.0	0.0	9.0	4.3	4.7
白血病	C91-C95	0.0	0.0	0.0	0.0	0.0	5.1	2.6	2.5
其他淋巴、造血及相關組織之惡性腫瘤	C88-C90, C96	0.0	0.0	0.0	0.0	0.0	2.1	0.9	1.2

註：\*資料來源：2018全民健康保險醫療統計；--：無資料。

11、牙醫門診疾病別中，比例最高者為「齒齦炎及牙周疾病」（38.6%）、「齲齒」（37.5%）及「齒髓及根尖周圍組織疾病」（10.7%）。

相較於全國，原住民族排序前三項與全國同。牙醫門診疾病別結構與全國比較，「齲齒」高於全國 6.5 個百分點、及「齒齦炎及牙周疾病」低於全國 6.8 個百分點，差距最大。（詳表 3-17）

就牙醫門診疾病別依件數排序時，男女排序相同且比例差異不大。前三大疾病男女比例分別為：「齒齦炎與牙周疾病」（男 38.1%、女 38.9%）、「齲齒」（男 37.7%、女 37.2%）及「齒髓及根尖周圍組織疾病」（男 10.9%、女 10.6%）。

表 3-17 107 年原住民族健保牙醫門診件數—性別及疾病別

疾病別	國際疾病傷害及死因分類標準第十版	原住民族				全國			
		比例 (%)	件數 (千件)			比例 (%)	件數 (千件)		
			計	男	女		計	男	女
總計	K00-K14	100.0	523.9	227.0	296.9	100.0	34,468.4	15,963.5	18,504.9
牙齒發育及萌發疾患	K00	2.2	11.4	5.3	6.1	1.3	437.8	212.5	225.3
埋伏及阻生齒	K01	0.7	3.4	1.3	2.1	0.6	197.3	88.9	108.4
齲齒	K02	37.5	196.2	85.7	110.5	30.9	10,667.0	4,865.5	5,801.5
牙齒硬組織其他疾病	K03	1.4	7.2	3.3	3.8	1.4	494.2	235.9	258.4
齒髓及根尖周圍組織疾病	K04	10.7	56.1	24.7	31.4	8.9	3,061.9	1,401.0	1,660.9
齒齦炎及牙周疾病	K05	38.6	202.0	86.6	115.5	45.3	15,621.3	7,244.9	8,376.3
齒齦及無齒性齒槽骨其他疾患	K06	0.1	0.6	0.3	0.4	0.2	61.4	29.1	32.2
牙齒及支持性構造其他疾患	K08	4.1	21.5	9.5	12.0	2.8	974.4	467.9	506.5
口腔部位囊腫，他處未歸類者	K09	0.1	0.4	0.2	0.2	0.1	29.2	15.0	14.2
唾液腺疾病	K11	0.1	0.5	0.2	0.3	0.1	34.7	16.6	18.1
口腔炎及相關病灶	K12	4.2	22.2	8.9	13.3	5.3	1,831.8	809.0	1,022.8
唇及口腔黏膜其他疾病	K13	0.4	2.3	1.1	1.1	0.5	155.8	85.1	70.8
舌疾病	K14	0.0	0.1	0.0	0.1	0.0	7.9	3.0	4.9

註：\*資料來源：2018 全民健康保險醫療統計；--:無資料。

### (三)、住院醫療統計概況

1、原住民族 107 年內曾經住院者 67,312 人，佔所有曾就診人數 12.6%；醫療件數 120 千件，佔總件數 1.3%；使用醫療費用 6,493,722 千點，佔總醫療費用 38.3%。

原住民族 107 年內曾經住院者 67,312 人，住院就診率為 12.0%，佔所有曾就診人數 12.6%；醫療件數 120 千件，佔總醫療件數 1.3%；使用醫療費用 6,493,722 千點，佔總醫療費用的 38.3%。  
(詳表 3-18)

**表 3-18 98-107 年原住民族健保住院就醫概況**

年度	就醫人數 (人)			件數 (千件)			醫療費用 (千點)		
	總計	男性	女性	總計	男性	女性	總計	男性	女性
98	54,959	25,805	29,154	90	44	46	3,703,966	1,917,662	1,786,304
99	55,879	26,142	29,737	93	46	47	3,681,948	1,896,435	1,785,513
100	57,377	26,392	30,985	95	46	49	3,796,381	1,933,639	1,862,742
101	58,062	26,326	31,736	97	46	51	4,043,320	2,040,459	2,002,861
102	56,354	25,548	30,806	91	43	48	3,721,855	1,845,336	1,876,519
103	59,457	27,180	32,277	100	48	52	4,463,467	2,221,128	2,242,339
104	60,385	27,324	33,061	102	49	53	4,596,930	2,311,404	2,285,527
105	65,176	29,615	35,561	114	56	58	5,677,854	2,969,928	2,707,926
106	66,099	30,071	36,028	117	56	61	6,090,603	3,104,014	2,986,588
107	67,312	30,621	36,691	120	57	62	6,493,722	3,328,622	3,165,100

2、從 103-107 年的住院就診率觀察，五年來變異不大；每人平均住院次數維持在 1.7 至 1.8 件左右；每次平均住院費用皆呈現增加現象。

依性別觀察，就診率女性略高於男性。每人平均就醫次數及每次平均醫療費用則男性略高於女性，107 年每次平均醫療費用差距則是女性少男性 7,198 點。(詳表 3-19)

**表 3-19 98-107 年原住民族健保住院就醫指標—性別**

年度	就診率 (%)				每人平均就醫次數 (件)				每次平均醫療費用 (點)			
	總計	男性	女性	性別差異 (女-男)	總計	男性	女性	性別差異 (女-男)	總計	男性	女性	性別差異 (女-男)
98	11.0	10.5	11.5	1.0	1.7	1.7	1.6	-0.1	40,825	43,294	38,470	-4,824
99	11.0	10.5	11.5	1.1	1.7	1.7	1.6	-0.2	39,612	41,667	37,640	-4,027
100	11.1	10.4	11.8	1.3	1.7	1.7	1.6	-0.1	40,052	42,489	37,801	-4,688
101	11.1	10.3	11.9	1.6	1.7	1.8	1.6	-0.2	41,738	44,246	39,460	-4,786
102	10.6	9.9	11.3	1.5	1.6	1.7	1.6	-0.1	40,754	42,555	39,125	-3,429
103	11.1	10.4	11.7	1.3	1.7	1.8	1.6	-0.2	44,532	45,831	43,313	-2,520
104	11.1	10.3	11.9	1.5	1.7	1.8	1.6	-0.2	44,987	47,350	42,825	-4,525
105	11.9	11.1	12.6	1.5	1.7	1.9	1.6	-0.3	49,942	53,299	46,714	-6,585
106	11.9	11.1	12.6	1.5	1.8	1.9	1.7	-0.2	51,960	55,243	48,936	-6,307
107	12.0	11.2	12.7	1.5	1.8	1.9	1.7	-0.2	54,177	57,924	50,726	-7,198
年度差異值*	0.9	0.8	0.9	-	0.1	0.1	0.1	-	11,206	12,688	9,811	-

註：1. 就診率為就診人數除以年中人口數×100，即為每百人中有多少人就診

2. 年中人口數分別為98年498,472人、99年508,185人、100年516,685人、101年524,004人、102年530,544人、103年536,879.5人、104年543,541人、105年550,154.5人、106年556,522.5人、107年562,691.5人。

3. \*年度差異值為107年的指標減去103年的指標。

3、就住院疾病別觀察，比例最高者為「呼吸系統疾病」(20.4%)、「消化系統疾病」(10.8%)及「傷害、中毒與其它外因造成的特定影響」(8.3%)。

依疾病別觀察住院件數，其代表的是，有該疾病者，其使用住院服務的頻率。若常見疾病不會嚴重到需要住院，則其高發生率，不會反應在高住院率上。相對的，以住院件數來解釋疾病別住院率，較能顯示該疾病醫療利用之狀況。

107年，原住民族住院總件數為120千件，全國住院總件數為3,510千件，原住民族住院件數佔全國件數約3.4%。依疾病類別觀察，原住民族住院件數比例最高者為「呼吸系統疾病」(20.4%)、「消化系統疾病」(10.8%)及「傷害、中毒與其它外因造成的特定影響」(8.3%) (詳表3-20)。相較於全國，比例前三位為，「呼吸系統疾病」(14.0%)、「腫瘤」(10.2%)、及「消化系統疾病」(10.0%)。然若與全國相比，疾病類別住院件數佔全國件數最高者為「源於周產期的病況」(原住民族源於周產期的病況1,582件/全國源於周產期的病況23,332件 $\times 100\%=6.8\%$ )，其次為「皮膚及皮下組織疾病」(5.2%)及「呼吸系統疾病」(5.0%)。而件數佔全國件數最低者為「腫瘤」(1.9%)、「影響健康狀況及健康服務」(2.3%)、及「眼睛及其附屬器官的疾病」(2.6%)。

若進一步分析原住民族焦點疾病，原住民族酒精相關障礙症住院件數佔全國酒精相關障礙症住院件數的9.2%，酒精性肝病則佔8.8%，結核病則佔7.8%，肺炎則佔5.5%。(詳表3-20)

原住民族住院腫瘤件數為7千件，全國件數為359千件。依惡性腫瘤疾病別觀察，「肝及肝內膽管惡性腫瘤」0.7千件為最高，第二為「氣管、支氣管和肺惡性腫瘤」0.7千件，第三為「唇、口腔及咽惡性腫瘤」0.6千件。相同癌症中原住民住院件數佔全國住院件數以「肢體骨及關節軟骨惡性腫瘤」5.0%為最高，其次分別為「子宮頸惡性腫瘤」3.9%、「食道惡性腫瘤」3.9%、「胃惡性腫瘤」3.2%及「眼與附器惡性腫瘤」3.2%。(詳表3-20-1)

表 3-20 107 年原住民族健保住院件數—性別及疾病別

疾病別	國際疾病 傷害及死 因分類標 準第十版	原住民族				全國*			
		比例 (%)	件數 (千件)			比例 (%)	件數 (千件)		
			計	男	女		計	男	女
總計		100.0	119.9	57.5	62.4	100.0	3,509.5	1,790.1	1,719.5
感染症及寄生蟲病	A00 - B99	6.0	7.2	3.8	3.4	4.4	156.1	85.0	71.1
結核病	A15 - A19	0.5	0.6	0.4	0.2	0.2	7.4	5.4	2.0
腫瘤	C00 - D49	5.7	6.8	3.0	3.9	10.2	359.4	171.7	187.7
血液和造血器官及涉及免疫機轉 的疾患	D50 - D89	0.6	0.7	0.3	0.4	0.5	18.1	8.0	10.1
內分泌、營養和代謝疾病	E00 - E89	1.9	2.3	1.1	1.2	2.0	69.9	32.8	37.1
精神、行為和神經發展疾患	F01 - F99	6.6	8.0	4.6	3.4	8.1	284.6	168.0	116.5
失智	F01 - F03	0.3	0.3	0.1	0.2	0.2	6.4	2.9	3.5
酒精相關障礙症	F10	0.1	0.2	0.1	0.0	0.0	1.7	1.6	0.2
焦慮、解離、壓力相關、身 體障礙和其他非精神病的 精神疾患	F40 - F48	0.1	0.2	0.1	0.0	0.1	3.0	1.7	1.3
神經系統疾病	G00 - G99	1.5	1.8	1.0	0.8	1.6	57.5	32.3	25.1
眼睛及其附屬器官的疾病	H00 - H59	0.5	0.6	0.3	0.3	0.7	23.1	11.8	11.3
耳與乳突疾病	H60 - H95	0.5	0.6	0.3	0.3	0.5	17.2	7.9	9.3
循環系統疾病	I00 - I99	6.8	8.1	4.5	3.6	8.4	293.7	181.2	112.5
呼吸系統疾病	J00 - J99	20.4	24.4	13.0	11.4	14.0	489.7	291.5	198.3
肺炎	J12 - J18	9.9	11.8	6.3	5.5	6.2	216.3	128.0	88.3
消化系統疾病	K00 - K95	10.8	12.9	7.4	5.5	10.0	351.0	213.9	137.1
酒精性肝病	K70	0.7	0.8	0.6	0.3	0.3	9.4	8.5	0.9
慢性肝炎及肝硬化	K73-K74	0.3	0.4	0.2	0.1	--	--	--	--
皮膚及皮下組織疾病	L00 - L99	3.3	4.0	2.4	1.6	2.2	76.6	44.4	32.3
肌肉骨骼系統及結締組織疾病	M00 - M99	4.3	5.1	2.4	2.7	5.0	174.1	72.1	102.0
生殖泌尿系統疾病	N00 - N99	6.8	8.1	3.0	5.2	7.2	252.0	115.3	136.6
妊娠、生產與產褥期	O00 - O9A	6.5	7.8	--	7.8	5.3	187.6	--	187.6
源於周產期的病況	P00 - P96	1.3	1.6	0.1	1.5	0.7	23.3	12.8	10.5
先天性畸形、變形與染色體異常 症狀、徵候與臨床和實驗室的異 常發現，他處未歸類者	Q00 - Q99	0.4	0.4	0.2	0.2	0.4	14.1	7.9	6.2
傷害、中毒與其它外因造成的特 定影響	R00 - R99	1.9	2.3	1.2	1.1	1.6	56.6	30.4	26.1
S00 - T88	S00 - T88	8.3	10.0	6.0	4.0	8.9	312.1	166.6	145.4
導致罹病或致死之外因	V00 - Y99	0.0	0.0	0.0	0.0	0.0	0.0	0.0	0.0
影響健康狀況及健康服務	Z00 - Z99	5.6	6.7	2.7	4.0	8.2	288.3	133.8	154.5
分類不詳		0.1	0.1	0.0	0.0	0.1	4.5	2.5	2.0

註：\*資料來源：2018全民健康保險醫療統計；--:無資料。

表 3-20-1 107 年原住民族健保住院腫瘤件數—性別及疾病別

疾病別	國際疾病傷害及死因分類標準第十版	原住民族				全國*			
		比例 (%)	件數 (千件)			比例 (%)	件數 (千件)		
			計	男	女		計	男	女
腫瘤	C00 - D49	5.7	6.8	3.0	3.9	10.2	359.4	171.7	187.7
唇、口腔及咽惡性腫瘤	C00-C14	0.5	0.6	0.4	0.2	0.7	24.4	21.7	2.6
食道惡性腫瘤	C15	0.2	0.3	0.2	0.1	0.2	7.5	6.9	0.5
胃惡性腫瘤	C16	0.2	0.3	0.2	0.1	0.2	8.5	5.2	3.3
結腸惡性腫瘤	C18	0.2	0.2	0.1	0.1	0.5	18.1	9.9	8.2
直腸乙狀結腸連接處、直腸、肛門及肛管惡性腫瘤	C19-C21	0.2	0.2	0.1	0.1	0.3	11.4	7.2	4.3
肝及肝內膽管惡性腫瘤	C22	0.6	0.7	0.4	0.3	1.0	36.7	25.6	11.1
胰臟惡性腫瘤	C25	0.1	0.1	0.0	0.1	0.2	6.9	3.7	3.3
其他消化器官之惡性腫瘤	C17, C23-C24, C26	0.0	0.0	0.0	0.0	0.1	3.1	1.7	1.5
喉惡性腫瘤	C32	0.0	0.0	0.0	0.0	0.1	1.8	1.7	0.1
氣管、支氣管和肺惡性腫瘤	C33-C34	0.6	0.7	0.3	0.4	0.9	33.2	18.5	14.6
其他呼吸系統及胸腔內器官惡性腫瘤	C30-C31, C37-C39	0.0	0.0	0.0	0.0	0.0	1.7	1.1	0.6
肢體骨及關節軟骨惡性腫瘤	C40-C41	0.0	0.0	0.0	0.0	0.0	0.8	0.4	0.3
皮膚惡性黑色素瘤	C43	0.0	0.0	0.0	0.0	0.0	0.5	0.3	0.2
皮膚之其他及未明示惡性腫瘤	C44	0.0	0.0	0.0	0.0	0.0	1.5	0.9	0.6
間皮及軟組織之惡性腫瘤	C45-C49	0.1	0.1	0.0	0.0	0.1	3.4	1.8	1.6
乳房惡性腫瘤	C50	0.4	0.5	0.0	0.5	1.1	36.9	0.1	36.8
子宮頸惡性腫瘤	C53	0.1	0.1	--	0.1	0.1	2.7	--	2.7
子宮體及未明示部位子宮惡性腫瘤	C54-C55	0.1	0.1	--	0.1	0.1	4.3	--	4.3
其他女性生殖器官之惡性腫瘤	C51-C52, C56-C58	0.1	0.1	--	0.1	0.1	4.7	--	4.7
攝護腺惡性腫瘤	C61	0.1	0.1	0.1	--	0.2	8.4	8.4	--
其他男性生殖器官之惡性腫瘤	C60, C62-C63	0.0	0.0	0.0	--	0.0	0.6	0.6	--
膀胱惡性腫瘤	C67	0.1	0.1	0.1	0.0	0.3	10.7	7.6	3.2
其他泌尿道之惡性腫瘤	C64-C66, C68	0.1	0.1	0.0	0.0	0.2	7.2	3.8	3.3
眼與附器惡性腫瘤	C69	0.0	0.0	0.0	0.0	0.0	0.2	0.1	0.1
腦惡性腫瘤	C71	0.1	0.1	0.0	0.0	0.1	3.4	1.8	1.6
中樞神經系統其他部位惡性腫瘤	C70, C72	0.0	0.0	0.0	0.0	0.0	0.3	0.2	0.1
其他、界定不明、續發性及未明示部位之惡性腫瘤	C73-C80	0.4	0.5	0.2	0.3	0.8	29.4	13.0	16.3
何杰金淋巴瘤	C81	0.0	0.0	0.0	0.0	0.0	0.6	0.3	0.3
非何杰金(氏)淋巴瘤	C82-C85	0.1	0.1	0.1	0.0	0.2	6.1	3.5	2.6
白血病	C91-C95	0.1	0.1	0.1	0.1	0.1	5.2	3.0	2.2
其他淋巴、造血及相關組織之惡性腫瘤	C88-C90, C96	0.1	0.1	0.0	0.0	0.1	2.3	1.2	1.0

註：\*資料來源：2018全民健康保險醫療統計；--：無資料。

4、從年齡層別觀察，65 歲以上的原住民族住院就診率 29.8% 為最高，其次為 45-64 歲 13.9%；每人平均住院次數亦以 65 歲以上一年 2.0 件最多，其次為 45-64 歲 2.0 件；每件平均醫療費用以 65 歲以上最高 71,090 點，45-64 歲 63,351 點次之（詳圖 3-5）。

近 5 年來，原住民族住院就診率差異不大。107 年 0-14 歲、15-44 歲、45-64 歲、及 65 歲以上住院就診率分別為 10.8%、8.6%、13.9% 及 29.8%；每人平均住院次數為 1.6、1.6、2.0 及 2.0 件；每件平均醫療費用則為 27,529、46,672、63,351 及 71,090 點。

圖 3-5 103-107 年原住民族健保住院就醫指標—年齡層別

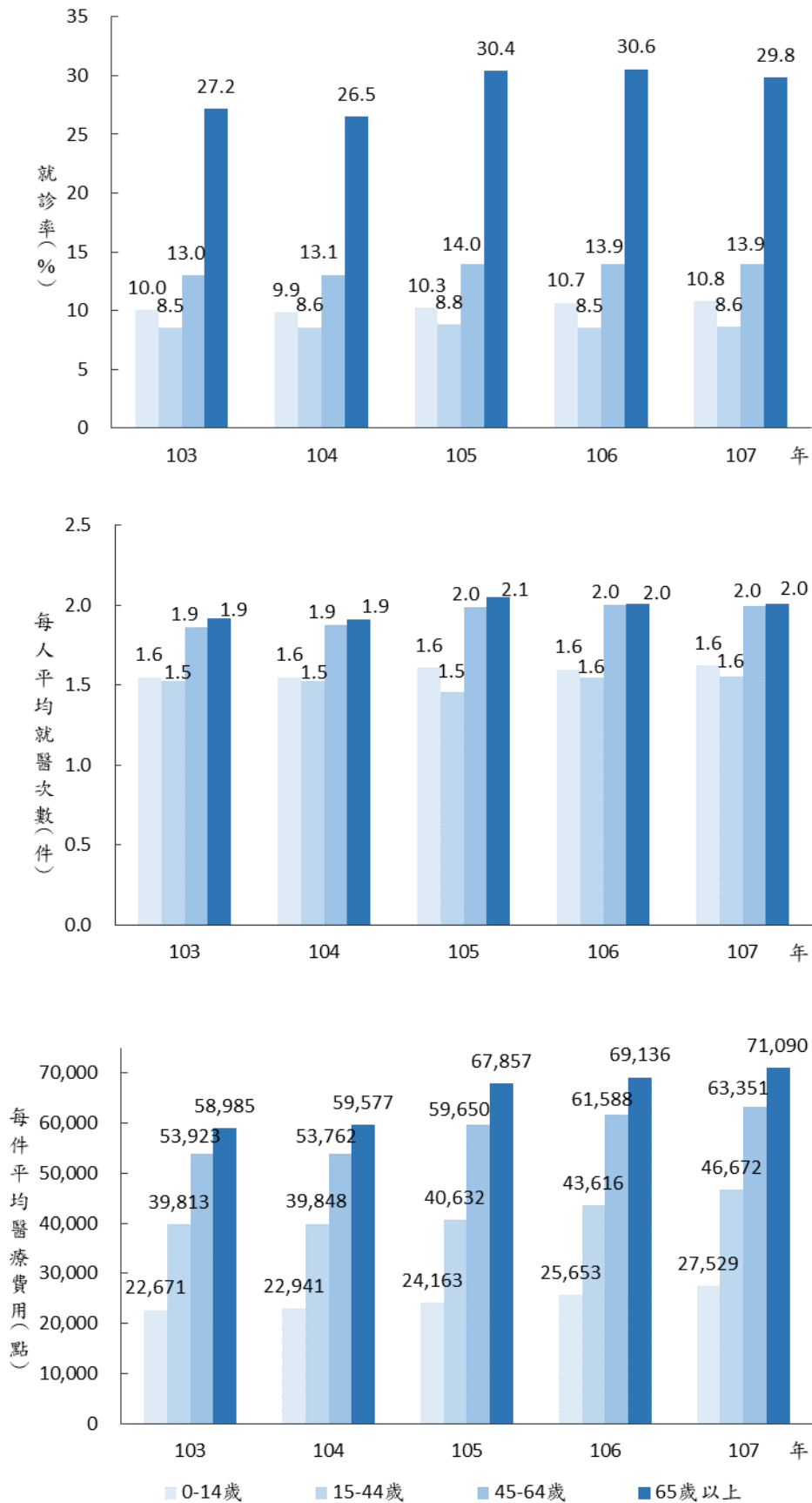



5、依城鄉別觀察，107年的住院就診率以山地原鄉為最高16.0%；每人平均住院次數以平地原鄉最多1.9件；每次平均醫療費用則以平地原鄉59,900點最高。

107年的住院就診率以山地原鄉為最高16.0%、其次依序為平地鄉11.7%、都會區9.6%，其中，六都9.2%，低於非六都10.8%；每人平均就醫次數以平地原鄉的1.9件最多，都會區1.6件最少，其中，六都每人平均1.6，低於非六都1.7件；每次平均醫療費用則以都會區51,568點最低，六都每件平均醫療費用53,843點，高於非六都46,015點，平地原鄉及山地原鄉分別為59,900點及52,907點，男性均略高於女性。

相較於103年，住院就診率，都會區每百人約增加0.6人，平地原鄉1.3人，山地原鄉1.2人；每人平均就醫次數都會區則較103年增加0.1件，平地原鄉0.2件，山地原鄉0.1件；每次平均醫療費用以都會區增加10,948點最高，其餘山地原鄉及平地原鄉則分別增加9,565點及7,643點。（詳表3-21）

**表 3-21 107年原住民族健保住院就醫指標—性別及城鄉別**

城鄉別	就診率(%)			每人平均就醫次數(件)			每次平均醫療費用(點)		
	總計	男性	女性	總計	男性	女性	總計	男性	女性
107年									
都會區	9.6	8.3	10.7	1.6	1.7	1.6	51,568	56,168	48,433
六都	9.2	7.9	10.3	1.6	1.7	1.6	53,843	59,358	50,081
非六都	10.8	9.5	11.8	1.7	1.7	1.6	46,015	48,369	44,414
平地原鄉	11.7	11.1	12.4	1.9	2.0	1.8	59,900	61,590	58,162
山地原鄉	16.0	15.4	16.5	1.9	2.0	1.8	52,907	56,924	48,473
103年									
都會區	8.9	7.8	9.9	1.5	1.6	1.5	40,620	40,409	40,765
平地原鄉	10.4	9.9	11.0	1.7	1.9	1.6	52,257	53,601	50,849
山地原鄉	14.8	14.2	15.5	1.8	1.9	1.7	43,342	44,949	41,543
差異值									
	就診率差異值(%)			次數差異值(件)			點數差異值(點)		
都會區	0.6	0.5	0.8	0.1	0.1	0.1	10,948	15,759	7,668
平地原鄉	1.3	1.3	1.3	0.2	0.2	0.2	7,643	7,989	7,313
山地原鄉	1.2	1.3	1.1	0.1	0.1	0.1	9,565	11,975	6,930

註：差異值為107年的指標減去103年的指標。

6、107年原住民族住院率以南部地區13.5%最高；每人平均住院次數以東部地區(含福建省)1.9件最高；每次平均醫療費用亦以東部地區(含福建省)59,160點最高。

107年原住民族住院就診率以南部地區13.5%最高、其次依序為中部地區13.0%和東部地區(含福建省)12.3%，最低為北部地區10.4%。每人平均住院次數以北部地區1.7件最低，東部地區(含福建省)1.9件為最高。每次平均醫療費用以東部地區(含福建省)59,160點最高，中部地區48,721點為最低。

相較於103年，住院就診率以東部地區(含福建省)每百人增加1.3人最多。各地區每次平均醫療費用均為增加趨勢，以東部地區(含福建省)每次平均醫療費用增加7,797點最少，其餘北部、南部、及中部地區分別增加11,209、10,695、及8,846點。（詳表3-22）

表 3-22 107 年原住民族健保住院件數—性別及區域別

區域別	就診率 (%)			每人平均就醫次數 (件)			每次平均醫療費用 (點)		
	總計	男性	女性	總計	男性	女性	總計	男性	女性
107 年									
北部地區	10.4	9.4	11.4	1.7	1.8	1.6	52,810	58,210	48,547
中部地區	13.0	12.0	13.8	1.8	1.9	1.7	48,721	53,395	44,631
南部地區	13.5	13.0	13.9	1.7	1.8	1.7	52,292	54,059	50,583
東部地區 (含福建省)	12.3	11.7	12.9	1.9	2.0	1.8	59,160	62,056	56,136
103 年									
北部地區	9.9	9.0	10.7	1.7	1.7	1.6	41,601	41,879	41,376
中部地區	11.9	11.0	12.6	1.7	1.7	1.6	39,875	42,970	37,200
南部地區	12.8	12.3	13.2	1.7	1.8	1.6	41,597	42,176	41,029
東部地區 (含福建省)	10.9	10.4	11.5	1.8	1.9	1.6	51,363	52,510	50,129
	就診率差異值 (%)			次數差異值 (件)			點數差異值 (點)		
北部地區	0.5	0.4	0.7	0.0	0.0	0.0	11,209	16,331	7,171
中部地區	1.1	1.0	1.2	0.1	0.2	0.1	8,846	10,425	7,431
南部地區	0.7	0.7	0.7	0.1	0.1	0.1	10,695	11,883	9,554
東部地區 (含福建省)	1.3	1.3	1.3	0.1	0.1	0.2	7,797	9,546	6,007

註：差異值為 107 年的指標減去 103 年的指標。

7、從各族別觀察，107 年的住院就診率以賽德克族 15.8% 最高；每人平均住院次數最多的為噶瑪蘭族，平均為 2.2 件；每件平均醫療費用則以邵族 80,528 點最高。

107 年住院就診率以賽德克族 15.8% 最高，其次為泰雅族 14.0%，卡那卡那富族為 13.8%。每件平均醫療費用則以邵族 80,528 點最高，其次是鄒族 70,206 點。

相較於 103 年，除噶瑪蘭族、拉阿魯哇族外，住院就診率在各族皆有增加的趨勢，其中以賽德克族每百人增加 1.7 人最高，其次為卡那卡那富族增加 1.5 人，及撒奇萊雅族增加 1.3 人。每人平均就醫次數的變動，以噶瑪蘭族則每人平均增加 0.4 件最多，撒奇萊雅族每人平均增加 0.2 件次之；反之，卡那卡那富族、雅美族、拉阿魯哇族每人平均就醫次數分別減少 0.3 件、0.2 件、及 0.2 件。每次平均醫療費用以邵族增加 48,395 點最多。（詳表 3-23）

表 3-23 107 年原住民族健保住院件數—性別及族別

族別	就診率 (%)			每人平均就醫次數 (件)			每次平均醫療費用 (點)		
	總計	男性	女性	總計	男性	女性	總計	男性	女性
107 年									
阿美族	10.0	9.3	10.7	1.7	1.8	1.6	58,128	61,911	54,625
泰雅族	14.0	12.9	15.0	1.8	1.9	1.8	49,828	53,188	47,055
排灣族	12.8	12.2	13.3	1.8	1.9	1.7	51,632	53,640	49,691
布農族	13.5	12.6	14.3	1.8	1.9	1.7	55,031	60,237	50,370
魯凱族	13.7	13.0	14.4	1.8	1.9	1.7	53,906	55,512	52,437
卑南族	10.7	10.1	11.3	1.8	1.9	1.7	56,647	59,097	54,292
鄒族	11.7	11.1	12.3	1.7	1.8	1.7	70,206	81,945	60,277
賽夏族	11.2	10.2	12.2	1.8	1.9	1.7	59,923	68,323	52,493
雅美族/達悟族	8.5	7.6	9.3	1.5	1.5	1.5	51,369	50,430	52,125
邵族	9.8	10.9	8.8	1.9	2.0	1.8	80,528	111,036	42,624
噶瑪蘭族	11.4	10.7	12.0	2.2	2.2	2.1	56,613	65,834	48,540
太魯閣族	13.5	12.9	14.2	1.9	1.9	1.8	51,710	57,769	46,358
撒奇萊雅族	11.1	10.7	11.4	1.7	1.7	1.7	61,330	57,958	64,550
賽德克族	15.8	15.6	15.9	1.9	2.0	1.8	40,775	40,803	40,745
拉阿魯哇族	12.7	12.1	13.4	1.9	2.0	1.8	45,682	47,119	44,120
卡那卡那富族	13.8	14.1	13.5	1.3	1.2	1.5	47,717	38,893	55,204
其他	10.9	11.6	10.1	2.1	2.3	1.9	61,991	67,140	53,905
拉阿魯哇族+卡那卡那富族+其他	11.1	11.7	10.3	2.1	2.2	1.9	61,241	66,229	53,587
拉阿魯哇族+卡那卡那富族+鄒族	11.9	11.3	12.4	1.7	1.7	1.7	67,717	77,687	59,146
103 年									
阿美族	9.0	8.3	9.7	1.6	1.7	1.5	48,909	50,646	47,310
泰雅族	13.7	12.8	14.5	1.8	1.8	1.7	38,723	39,951	37,682
排灣族	11.7	11.2	12.2	1.7	1.8	1.6	41,333	41,202	41,461
布農族	12.6	11.8	13.3	1.7	1.8	1.6	45,881	46,822	45,009
魯凱族	12.8	12.2	13.4	1.7	1.8	1.6	42,531	45,738	39,328
卑南族	9.7	9.2	10.2	1.7	1.8	1.6	48,740	48,854	48,630
鄒族	11.7	10.4	12.8	1.6	1.6	1.6	53,473	55,600	51,884
賽夏族	10.1	9.5	10.6	1.8	1.9	1.6	52,476	57,830	47,104
雅美族/達悟族	8.2	7.7	8.7	1.7	1.7	1.7	48,491	49,715	47,436
邵族	9.3	9.3	9.2	1.8	1.5	2.0	32,133	40,109	26,561
噶瑪蘭族	12.9	11.0	14.8	1.8	1.8	1.8	50,542	44,962	54,490
太魯閣族	12.6	11.9	13.2	1.8	1.9	1.7	45,396	46,504	44,379
撒奇萊雅族	9.8	9.9	9.6	1.4	1.4	1.5	60,223	55,166	65,193
賽德克族	14.1	13.5	14.6	1.8	1.9	1.7	38,398	42,904	33,755
拉阿魯哇族	12.8	13.8	11.8	2.1	2.6	1.4	71,014	51,637	115,468
卡那卡那富族	12.3	17.5	6.5	1.6	1.8	1.0	65,720	71,051	36,397
其他	9.9	10.1	9.7	1.9	2.2	1.6	49,967	51,843	46,742
拉阿魯哇族+卡那卡那富族+其他	10.0	10.2	9.7	1.9	2.2	1.6	50,492	52,059	47,764
拉阿魯哇族+卡那卡那富族+鄒族	11.7	10.7	12.7	1.7	1.7	1.6	54,426	55,905	53,234

表 3-23 107 年原住民族健保住院件數—性別及族別 (續)

族別	就診率差異值 (%)			次數差異值 (件)			點數差異值 (點)		
	總計	男性	女性	總計	男性	女性	總計	男性	女性
阿美族	1.0	0.9	1.0	0.1	0.1	0.1	9,219	11,265	7,315
泰雅族	0.3	0.1	0.5	0.0	0.0	0.0	11,105	13,237	9,373
排灣族	1.1	1.0	1.2	0.1	0.1	0.1	10,299	12,438	8,230
布農族	0.9	0.8	1.1	0.1	0.1	0.1	9,150	13,415	5,361
魯凱族	0.9	0.8	1.0	0.1	0.0	0.1	11,375	9,774	13,109
卑南族	1.0	0.9	1.2	0.1	0.1	0.1	7,907	10,243	5,662
鄒族	0.1	0.7	-0.5	0.1	0.1	0.1	16,733	26,345	8,393
賽夏族	1.2	0.7	1.6	0.0	0.0	0.0	7,447	10,493	5,389
雅美族/達悟族	0.3	-0.1	0.6	-0.2	-0.1	-0.2	2,878	715	4,689
邵族	0.5	1.6	-0.5	0.2	0.5	-0.2	48,395	70,927	16,063
噶瑪蘭族	-1.5	-0.3	-2.7	0.4	0.4	0.3	6,071	20,872	-5,950
太魯閣族	1.0	1.0	1.0	0.1	0.1	0.1	6,314	11,265	1,979
撒奇萊雅族	1.3	0.9	1.8	0.2	0.3	0.2	1,107	2,792	-643
賽德克族	1.7	2.1	1.3	0.1	0.1	0.1	2,377	-2,101	6,990
拉阿魯哇族	-0.1	-1.7	1.6	-0.2	-0.6	0.4	-25,332	-4,518	-71,348
卡那卡那富族	1.5	-3.4	7.0	-0.3	-0.7	0.5	-18,003	-32,158	18,807
其他	1.0	1.5	0.4	0.2	0.1	0.4	12,024	15,297	7,163
拉阿魯哇族+卡那卡那富族+其他	1.1	1.5	0.6	0.2	0.0	0.4	10,749	14,170	5,823
拉阿魯哇族+卡那卡那富族+鄒族	0.2	0.7	-0.3	0.1	0.1	0.1	13,291	21,782	5,912

註：1. 差異值為 107 年的指標減去 103 年的指標。

2. 其他：族別未註記。

#### (四)、急診醫療統計概況

1、原住民族 107 曾經急診者 162,200 人，佔所有就診人數 30.3%；醫療件數 285 千件，佔總醫療件數 3.1%；使用醫療費用 904,264 千點，佔 5.3%。（詳表 3-24）

**表 3-24 98-107 年原住民族健保急診就醫概況—性別**

年度	就醫人數 (人)			件數 (千件)			醫療費用 (千點)		
	總計	男性	女性	總計	男性	女性	總計	男性	女性
98	127,545	62,999	64,546	219	107	112	473,437	242,560	230,877
99	131,511	64,904	66,607	229	112	117	517,516	263,116	254,400
100	140,274	68,663	71,611	246	119	127	559,139	281,523	277,615
101	142,833	69,494	73,339	251	121	130	592,090	300,378	291,712
102	140,119	68,254	71,865	243	117	126	577,272	290,418	286,854
103	147,678	71,946	75,732	260	125	135	684,526	343,985	340,541
104	151,520	73,462	78,058	265	128	137	710,904	355,923	354,982
105	164,703	80,018	84,685	300	145	155	817,595	412,519	405,076
106	159,618	77,850	81,768	279	136	143	841,091	426,071	415,020
107	162,200	78,629	83,571	285	138	147	904,264	456,203	448,061

2、從 103-107 年的急診就診率觀察，有逐漸上升的趨勢，但每人平均就醫次數約維持在 1.7 至 1.8 件之間；每件平均醫療費用則微幅增加。

依性別觀察，五年來男女就診率增加幅度大致相同。每人平均就醫次數男女相似，107 年男女就診率、平均就醫次數皆相近。每次平均醫療費用皆呈現男性高於女性的現象，其差異介在 202-262 點間。（詳表 3-25）

**表 3-25 98-107 年原住民族健保急診就醫指標—性別**

年度	就診率 (%)				每人平均就醫次數 (件)				每次平均醫療費用 (點)			
	總計	男性	女性	性別差異 (女-男)	總計	男性	女性	性別差異 (女-男)	總計	男性	女性	性別差異 (女-男)
98	25.6	25.6	25.6	-0.1	1.7	1.7	1.7	0.0	2,159	2,259	2,063	-196
99	25.9	26.0	25.8	-0.2	1.7	1.7	1.8	0.0	2,255	2,349	2,166	-183
100	27.2	27.1	27.2	-0.1	1.8	1.7	1.8	0.0	2,270	2,358	2,186	-172
101	27.3	27.1	27.4	0.3	1.8	1.8	1.8	0.0	2,356	2,476	2,244	-232
102	26.4	26.4	26.5	0.1	1.7	1.7	1.8	0.0	2,378	2,479	2,285	-194
103	27.5	27.5	27.5	0.0	1.8	1.7	1.8	0.0	2,633	2,743	2,532	-211
104	27.9	27.8	28.0	0.3	1.8	1.7	1.8	0.0	2,685	2,790	2,587	-202
105	29.9	29.9	30.0	0.1	1.8	1.8	1.8	0.0	2,728	2,845	2,619	-225
106	28.7	28.8	28.6	-0.2	1.8	1.7	1.8	0.0	3,016	3,144	2,895	-248
107	28.8	28.8	28.9	0.1	1.8	1.8	1.8	0.0	3,176	3,311	3,049	-262
年度差異值*	1.3	1.3	1.3	-	0.0	0.0	0.0	-	543	568	517	-

註：1. 就診率為就診診數除以年中人口數×100，即為每百人中有多少人就診。

2. \*年度差異值為 107 年的指標減去 103 年的指標。

3、急診疾病，比例最高者為「症狀、徵候與臨床和實驗室的異常發現，他處未歸類者」(29.5%)、「傷害、中毒與其它外因造成的特定影響」(22.3%)及「呼吸系統疾病」(14.0%)。

107年，原住民族急診總件數為285千件，全國急診總件數為6,555千件，原住民族急診件數佔全國件數約4.3%。依疾病別觀察，比例最高者為「症狀、徵候與臨床和實驗室的異常發現，他處未歸類者」(29.5%)、「傷害、中毒與其它外因造成的特定影響」(22.3%)及「呼吸系統疾病」(14.0%) (詳表3-26)。相較於全國，原住民族排序前三項與全國相同。然疾病別急診件數佔全國急診件數最高者為「導致罹病或致死之外因」(原住民族8件/全國139件 $\times 100\%=5.8\%$ )，其次為「肌肉骨骼系統及結締組織之疾病」(5.7%)及「呼吸系統疾病」(5.6%)。而件數佔全國件數最低者為「腫瘤」(2.6%)、「影響健康狀況及健康服務」(2.9%)、及「耳及乳突疾病」(3.1%)。

以原住民族焦點疾病來看，原住民族酒精性肝病急診件數佔全國酒精性肝病急診件數的10.4%，結核病則佔8.2%，肺炎則佔4.5%，精神、行為和神經發展疾患佔3.7%。然精神、行為和神經發展疾患中之酒精相關障礙症，急診件數佔全國酒精濫用急診件數的10.8%，失智則為1.1%。(詳表3-26)

依惡性腫瘤疾病別觀察，以「氣管、支氣管和肺惡性腫瘤」0.4千件為最高，第二為「唇、口腔及咽惡性腫瘤」0.3千件，第三為「肝及肝內膽管惡性腫瘤」0.3千件。相同癌症中原住民族急診件數佔全國急診件數以「眼與附器惡性腫瘤」10.9%為最高，其次分別為「肢體骨及關節軟骨惡性腫瘤」8.6%、「何杰金淋巴瘤」6.6%、「其他男性生殖器官之惡性腫瘤」4.9%及「皮膚惡性黑色素瘤」4.8%。(詳表3-26-1)

表 3-26 107 年原住民族健保急診件數—性別及疾病別

疾病別	國際疾病 傷害及死 因分類標 準第十版	原住民族				全國*			
		比例 (%)	件數 (千件)			比例 (%)	件數 (千件)		
			計	男	女		計	男	女
總計		100.0	284.8	137.8	147.0	100.0	6,554.6	3,355.5	3,199.0
感染症及寄生蟲病	A00 - B99	2.3	6.7	3.3	3.4	2.4	157.8	82.7	75.1
結核病	A15 - A19	0.0	0.1	0.0	0.0	0.0	0.8	0.6	0.2
腫瘤	C00 - D49	1.0	3.0	1.6	1.3	1.7	112.2	66.1	46.1
血液和造血器官及涉及免疫機轉 的疾患	D50 - D89	0.3	0.7	0.2	0.5	0.4	23.5	10.3	13.1
內分泌、營養和代謝疾病	E00 - E89	1.1	3.1	1.4	1.6	1.1	70.9	34.6	36.4
精神、行為和神經發展疾患	F01 - F99	1.0	2.9	1.3	1.7	1.2	77.4	36.2	41.2
失智	F01 - F03	0.0	0.1	0.0	0.0	0.1	5.6	2.5	3.1
酒精相關障礙症	F10	0.3	0.8	0.5	0.3	0.1	7.5	5.7	1.8
焦慮、解離、壓力相關、身 體障礙和其他非精神病的 精神疾患	F40 - F48	0.3	0.8	0.3	0.5	0.3	18.0	6.8	11.2
神經系統疾病	G00 - G99	1.1	3.2	1.6	1.6	1.1	71.3	36.4	34.9
眼睛及其附屬器官的疾病	H00 - H59	0.6	1.7	1.0	0.7	0.7	42.8	22.4	20.4
耳與乳突疾病	H60 - H95	0.8	2.4	1.0	1.4	1.2	77.8	30.7	47.1
循環系統疾病	I00 - I99	2.9	8.3	4.1	4.2	3.5	231.3	127.6	103.7
呼吸系統疾病	J00 - J99	14.0	39.8	19.5	20.3	10.8	707.0	383.2	323.7
肺炎	J12 - J18	2.1	5.9	3.0	2.9	2.0	132.7	76.5	56.2
消化系統疾病	K00 - K95	9.4	26.8	12.9	13.8	9.4	615.8	320.8	295.0
酒精性肝病	K70	0.2	0.5	0.4	0.1	0.1	4.7	4.2	0.5
慢性肝炎及肝硬化	K73-K74	0.2	0.7	0.4	0.3	--	--	--	--
皮膚及皮下組織疾病	L00 - L99	4.0	11.3	6.0	5.3	3.4	224.4	119.1	105.3
肌肉骨骼系統及結締組織疾病	M00 - M99	4.3	12.2	7.1	5.1	3.2	212.1	120.9	91.2
生殖泌尿系統疾病	N00 - N99	4.0	11.3	3.7	7.6	5.1	332.0	139.1	192.8
妊娠、生產與產褥期	O00 - O9A	0.7	2.1	--	2.1	0.7	42.8	--	42.8
源於周產期的病況	P00 - P96	0.1	0.2	0.0	0.1	0.0	3.0	0.4	2.6
先天性畸形、變形與染色體異常 症狀、徵候與臨床和實驗室的異 常發現，他處未歸類者	Q00 - Q99	0.1	0.2	0.1	0.1	0.1	3.7	1.8	1.9
傷害、中毒與其它外因造成的特 定影響	R00 - R99	29.5	84.1	36.0	48.1	27.7	1,813.6	857.7	955.9
導致罹病或致死之外因	S00 - T88	22.3	63.5	36.3	27.2	25.9	1,699.4	949.3	750.1
影響健康狀況及健康服務	V00 - Y99	0.0	0.0	0.0	0.0	0.0	0.1	0.1	0.1
分類不詳	Z00 - Z99	0.3	0.8	0.3	0.5	0.4	26.6	10.8	15.8
分類不詳		0.1	0.3	0.2	0.1	0.1	9.2	5.3	4.0

註：\*資料來源：2018全民健康保險醫療統計。

表 3-26-1 107 年原住民族健保急診腫瘤件數—性別及疾病別

疾病別	國際疾病傷害及死因分類標準第十版	原住民族				全國*			
		比例 (%)	件數 (千件)			比例 (%)	件數 (千件)		
			計	男	女		計	男	女
腫瘤	C00 - D49	1.0	3.0	1.6	1.3	1.7	112.2	66.1	46.1
唇、口腔及咽惡性腫瘤	C00-C14	0.1	0.3	0.3	0.1	0.2	13.5	12.3	1.3
食道惡性腫瘤	C15	0.1	0.2	0.1	0.0	0.1	4.3	4.0	0.3
胃惡性腫瘤	C16	0.1	0.2	0.1	0.1	0.1	4.1	2.6	1.5
結腸惡性腫瘤	C18	0.1	0.1	0.1	0.1	0.1	7.9	4.3	3.6
直腸乙狀結腸連接處、直腸、肛門及肛管惡性腫瘤	C19-C21	0.1	0.2	0.2	0.0	0.1	5.1	3.4	1.7
肝及肝內膽管惡性腫瘤	C22	0.1	0.3	0.2	0.1	0.2	12.4	8.5	3.9
胰臟惡性腫瘤	C25	0.0	0.0	0.0	0.0	0.1	3.5	1.9	1.6
其他消化器官之惡性腫瘤	C17, C23-C24, C26	0.0	0.0	0.0	0.0	0.0	1.8	1.0	0.8
喉惡性腫瘤	C32	0.0	0.0	0.0	0.0	0.0	0.9	0.9	0.1
氣管、支氣管和肺惡性腫瘤	C33-C34	0.1	0.4	0.2	0.2	0.2	13.7	8.1	5.6
其他呼吸系統及胸腔內器官惡性腫瘤	C30-C31, C37-C39	0.0	0.0	0.0	0.0	0.0	0.7	0.4	0.3
肢體骨及關節軟骨惡性腫瘤	C40-C41	0.0	0.0	0.0	0.0	0.0	0.2	0.1	0.1
皮膚惡性黑色素瘤	C43	0.0	0.0	0.0	0.0	0.0	0.2	0.1	0.1
皮膚之其他及未明示惡性腫瘤	C44	0.0	0.0	0.0	0.0	0.0	0.4	0.3	0.1
間皮及軟組織之惡性腫瘤	C45-C49	0.0	0.0	0.0	0.0	0.0	1.0	0.5	0.5
乳房惡性腫瘤	C50	0.1	0.2	0.0	0.2	0.1	7.8	0.0	7.8
子宮頸惡性腫瘤	C53	0.0	0.1	0.0	0.1	0.0	1.9	--	1.9
子宮體及未明示部位子宮惡性腫瘤	C54-C55	0.0	0.0	0.0	0.0	0.0	1.3	--	1.3
其他女性生殖器官之惡性腫瘤	C51-C52, C56-C58	0.0	0.0	0.0	0.0	0.0	1.8	--	1.8
攝護腺惡性腫瘤	C61	0.0	0.1	0.1	0.0	0.1	4.6	4.6	--
其他男性生殖器官之惡性腫瘤	C60, C62-C63	0.0	0.0	0.0	0.0	0.0	0.1	0.1	--
膀胱惡性腫瘤	C67	0.0	0.0	0.0	0.0	0.0	3.0	2.2	0.8
其他泌尿道之惡性腫瘤	C64-C66, C68	0.0	0.0	0.0	0.0	0.0	2.4	1.3	1.1
眼與附器惡性腫瘤	C69	0.0	0.0	0.0	0.0	0.0	0.0	0.0	0.0
腦惡性腫瘤	C71	0.0	0.0	0.0	0.0	0.0	1.5	0.8	0.7
中樞神經系統其他部位惡性腫瘤	C70, C72	0.0	0.0	0.0	0.0	0.0	0.1	0.1	0.1
其他、界定不明、續發性及未明示部位之惡性腫瘤	C73-C80	0.0	0.1	0.0	0.1	0.1	3.5	1.5	1.9
何杰金淋巴瘤	C81	0.0	0.0	0.0	0.0	0.0	0.2	0.1	0.1
非何杰金(氏)淋巴瘤	C82-C85	0.0	0.0	0.0	0.0	0.0	2.3	1.3	1.0
白血病	C91-C95	0.0	0.1	0.0	0.0	0.0	2.6	1.5	1.1
其他淋巴、造血及相關組織之惡性腫瘤	C88-C90, C96	0.0	0.0	0.0	0.0	0.0	1.3	0.7	0.6

註：\*資料來源：2018全民健康保險醫療統計；--：無資料。



4、從年齡層別觀察，65 歲以上的原住民族急診就診率 44.9% 為最高，其餘各年齡層差異不大；每人平均急診就醫次數亦以 65 歲以上 2.3 件最多，其次為 45-64 歲 1.9 件；每件平均醫療費用以 65 歲以上最高 4,437 點，45-64 歲 3,826 點次之。

近五年來，原住民族急診就診率差異不大。107 年 0-14 歲、15-44 歲、45-64 歲、及 65 歲以上急診就診率分別為 29.5%、26.3%、28.3% 及 44.9%；每人平均就醫次數為 1.6、1.6、1.9、2.3 件；每件平均醫療費用則為 2,140、2,754、3,826 及 4,437 點。（詳圖 3-6）

圖 3-6 103-107 年原住民族健保急診就醫指標—年齡層別

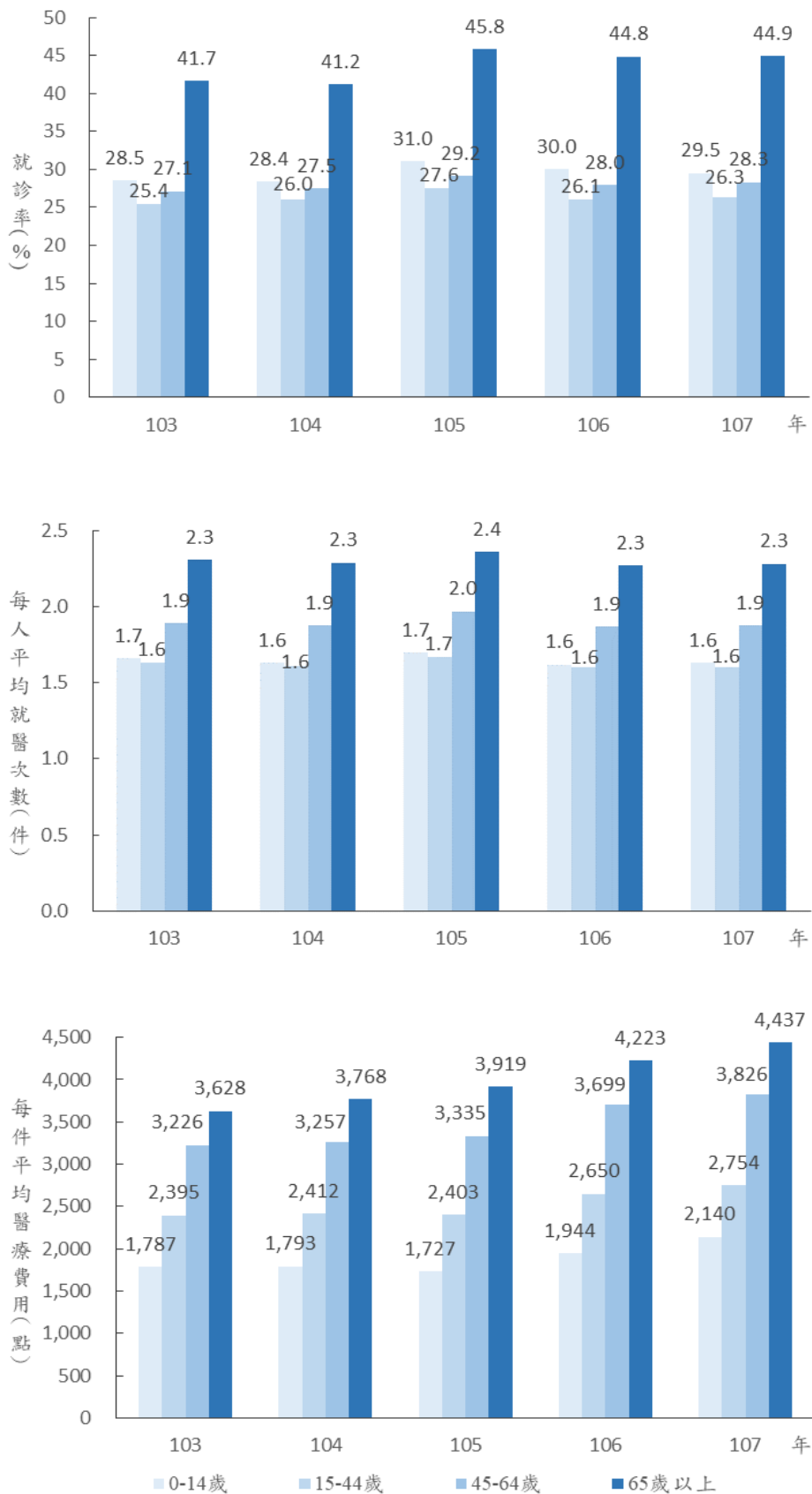

5、107年的急診就診率以山地原鄉32.8%為最高；每人平均就醫次數亦以山地原鄉的1.8件最多；每次平均醫療費用則以平地原鄉3,344點最高。

107年的急診就診率以山地原鄉32.8%為最高、其次依序為平地原鄉30.1%及都會區25.7%，其中，六都24.7%，低於非六都28.5%；每人平均就醫次數以山地原鄉的1.8件最多，都會區1.6件最少，其中，六都每人平均1.6件，低於非六都1.7件；每次平均醫療費用則以都會區3,001點最低，六都每件平均醫療費用3,053點，高於非六都2,874點，平地原鄉及山地原鄉分別為3,344點及3,247點，男性均略高於女性。

相較於103年，急診就診率，山地原鄉每百人約增加2.5人、平地原鄉1.7人、都會區0.5人；每人平均就醫次數變動不大；每次平均醫療費用都會區增加521點，平地原鄉增加579點，山地原鄉增加539點。（詳表3-27）

**表 3-27 107年原住民族健保急診就醫指標—性別及城鄉別**

城鄉別	就診率(%)			每人平均就醫次數(件)			每次平均醫療費用(點)		
	總計	男性	女性	總計	男性	女性	總計	男性	女性
107年									
都會區	25.7	25.5	25.9	1.6	1.6	1.7	3,001	3,080	2,939
六都	24.7	24.4	25.0	1.6	1.6	1.6	3,053	3,143	2,981
非六都	28.5	28.6	28.4	1.7	1.7	1.7	2,874	2,921	2,838
平地原鄉	30.1	29.6	30.7	1.8	1.8	1.8	3,344	3,482	3,210
山地原鄉	32.8	32.8	32.8	1.8	1.9	1.8	3,247	3,411	3,067
103年									
都會區	25.2	25.1	25.2	1.7	1.6	1.7	2,480	2,567	2,412
平地原鄉	28.5	28.1	28.8	1.8	1.8	1.8	2,765	2,874	2,660
山地原鄉	30.3	30.2	30.4	1.9	1.9	1.8	2,708	2,817	2,588
	就診率差異值(%)			次數差異值(件)			點數差異值(點)		
都會區	0.5	0.4	0.6	0.0	0.0	0.0	521	513	527
平地原鄉	1.7	1.5	1.9	0.0	0.0	0.0	579	608	550
山地原鄉	2.5	2.6	2.4	0.0	0.0	0.0	539	594	479

註：差異值為107年的指標減去103年的指標。

6、依區域別觀察，107年的急診就診率以東部地區（含福建省）31.4%最高；每人平均就醫次數介於1.7-1.8件間；每次平均醫療費用以東部地區（含福建省）3,330點最高。

107年的急診就診率以東部地區（含福建省）31.4%最高、其次依序為南部地區29.4%、中部地區27.6%及北部地區26.8%。每人平均就醫次數介於1.7-1.8件間。每次平均醫療費用依序為東部地區（含福建省）3,330點、北部地區3,294點、中部地區3,251點、及南部地區2,661點。

相較於103年，急診就診率以東部地區（含福建省）增幅2.0個百分點為最多，其次為南部地區1.6%、中部地區1.4%，及北部地區0.7%。每人平均就醫次數則變動不大。每次平均醫療費用增加點數依序為北部地區616點、東部地區（含福建省）536點、南部地區486點、及中部地區458點。（詳表3-28）

表 3-28 107 年原住民族健保急診就醫指標—性別及區域別

區域別	就診率 (%)			每人平均就醫次數 (件)			每次平均醫療費用 (點)		
	總計	男性	女性	總計	男性	女性	總計	男性	女性
107 年									
北部地區	26.8	26.8	26.8	1.7	1.7	1.7	3,294	3,439	3,169
中部地區	27.6	27.7	27.5	1.7	1.7	1.7	3,251	3,438	3,080
南部地區	29.4	29.5	29.3	1.8	1.8	1.7	2,661	2,715	2,608
東部地區 (含福建省)	31.4	31.0	31.8	1.8	1.8	1.8	3,330	3,486	3,174
103 年									
北部地區	26.1	26.2	26.1	1.7	1.7	1.7	2,678	2,808	2,565
中部地區	26.2	26.2	26.2	1.7	1.7	1.7	2,793	2,947	2,655
南部地區	27.8	28.0	27.6	1.8	1.8	1.8	2,175	2,206	2,146
東部地區 (含福建省)	29.4	29.1	29.8	1.8	1.8	1.8	2,794	2,911	2,677
	就診率差異值 (%)			次數差異值 (件)			點數差異值 (點)		
北部地區	0.7	0.6	0.7	0.0	0.0	0.0	616	631	604
中部地區	1.4	1.5	1.3	0.0	0.0	0.0	458	491	425
南部地區	1.6	1.5	1.6	0.0	0.0	-0.1	486	509	462
東部地區 (含福建省)	2.0	1.9	2.1	0.0	0.0	0.0	536	575	497

註：差異值為 107 年的指標減去 103 年的指標。

7、依族別觀察，107 年的急診就診率以雅美族最高 34.7%；每人平均就醫次數以邵族 2.1 件最高；每次平均醫療費用，除族別未註記者外，最高為撒奇萊雅族 3,744 點，其次為賽夏族 3,742 點。

107 年急診就診率，以雅美族 34.7% 最高，其次為太魯閣族 32.2%、泰雅族 30.8%。

相較於 103 年，急診就診率的變動以拉阿魯哇族為每百人增加 7.8 人為最多，其次為雅美族增加 5.8 人及撒奇萊雅族 4.3 人；卡那卡那富族及噶瑪蘭族則分別減少 3.0 及 2.2 個百分點。每人平均就醫次數變動不大，以雅美族增加 0.2 件為最多。每次平均醫療費用則以賽夏族增加 934 點最多，其次為噶瑪蘭族 837 點。（詳表 3-29）

表 3-29 107 年原住民族健保急診就醫指標—性別及族別

族別	就診率 (%)			每人平均就醫次數 (件)			每次平均醫療費用 (點)		
	總計	男性	女性	總計	男性	女性	總計	男性	女性
107 年									
阿美族	27.0	26.9	27.1	1.7	1.7	1.7	3,300	3,428	3,178
泰雅族	30.8	30.4	31.1	1.8	1.7	1.8	3,358	3,544	3,202
排灣族	29.8	30.1	29.5	1.8	1.8	1.7	2,721	2,807	2,637
布農族	30.3	30.5	30.1	1.8	1.8	1.8	3,290	3,441	3,148
魯凱族	28.5	27.7	29.2	1.7	1.7	1.7	2,718	2,756	2,683
卑南族	28.3	28.1	28.4	1.7	1.7	1.7	2,966	3,123	2,820
鄒族	23.1	22.7	23.5	1.6	1.6	1.6	2,963	2,897	3,019
賽夏族	27.3	27.1	27.5	1.8	1.7	1.8	3,742	4,034	3,486
雅美族/達悟族	34.7	36.5	33.0	1.8	1.8	1.8	1,928	1,964	1,889
邵族	29.7	30.8	28.7	2.1	2.3	1.9	2,440	2,813	1,986
噶瑪蘭族	26.8	27.7	25.8	1.8	1.8	1.8	3,398	3,738	3,047
太魯閣族	32.2	32.0	32.5	1.8	1.8	1.8	3,311	3,482	3,159
撒奇萊雅族	29.7	29.6	29.7	1.7	1.6	1.7	3,744	3,990	3,505
賽德克族	29.7	30.6	28.9	1.7	1.7	1.7	3,243	3,440	3,033
拉阿魯哇族	28.2	30.4	25.7	1.7	1.7	1.7	2,823	3,046	2,527
卡那卡那富族	24.6	24.1	25.1	1.2	1.2	1.3	2,535	2,324	2,737
其他	24.7	25.6	23.7	1.8	1.8	1.8	3,746	4,008	3,405
拉阿魯哇族+ 卡那卡那富族 +其他	24.8	25.7	23.8	1.8	1.8	1.7	3,698	3,954	3,365
拉阿魯哇族+ 卡那卡那富族 +鄒族	23.5	23.3	23.7	1.6	1.6	1.6	2,937	2,888	2,981
103 年									
阿美族	25.9	25.9	25.9	1.7	1.7	1.7	2,710	2,847	2,580
泰雅族	29.8	29.5	30.0	1.8	1.8	1.9	2,794	2,886	2,715
排灣族	28.1	28.4	27.8	1.8	1.8	1.8	2,215	2,255	2,177
布農族	28.8	29.1	28.4	1.8	1.8	1.8	2,753	2,839	2,672
魯凱族	27.8	28.0	27.6	1.8	1.7	1.8	2,175	2,322	2,041
卑南族	26.8	26.4	27.1	1.8	1.8	1.9	2,344	2,438	2,261
鄒族	21.4	21.6	21.1	1.6	1.5	1.7	2,456	2,435	2,473
賽夏族	26.1	26.4	25.8	1.7	1.6	1.8	2,808	2,933	2,700
雅美族/達悟族	28.9	29.8	28.0	1.6	1.6	1.6	1,981	1,926	2,038
邵族	26.3	26.5	26.2	2.1	2.1	2.0	2,366	2,636	2,093
噶瑪蘭族	29.0	27.8	30.1	1.8	1.7	1.9	2,561	2,918	2,264
太魯閣族	31.0	30.7	31.3	1.8	1.8	1.8	2,927	3,103	2,767
撒奇萊雅族	25.4	25.3	25.5	1.5	1.6	1.5	3,047	3,514	2,574
賽德克族	27.7	27.5	27.9	1.7	1.7	1.7	2,955	3,062	2,852
拉阿魯哇族	20.4	20.3	20.6	1.8	1.9	1.7	2,414	2,560	2,244
卡那卡那富族	27.6	30.7	24.2	1.6	1.6	1.5	2,625	2,944	2,166
其他	24.4	24.4	24.5	1.8	1.8	1.7	3,004	3,334	2,601
拉阿魯哇族+ 卡那卡那富族 +其他	24.4	24.4	24.4	1.8	1.8	1.7	2,994	3,322	2,593
拉阿魯哇族+ 卡那卡那富族 +鄒族	21.5	21.8	21.2	1.6	1.5	1.7	2,458	2,454	2,462

表 3-29 107 年原住民族健保急診就醫指標—性別及族別 (續)

族別	就診率差異值 (%)			次數差異值 (件)			點數差異值 (點)		
	總計	男性	女性	總計	男性	女性	總計	男性	女性
阿美族	1.1	1.0	1.1	0.0	0.0	0.0	590	581	598
泰雅族	1.0	0.9	1.1	0.0	0.0	0.0	564	658	487
排灣族	1.7	1.7	1.7	0.0	0.0	-0.1	506	552	460
布農族	1.5	1.4	1.7	0.0	0.1	0.0	537	602	476
魯凱族	0.7	-0.3	1.6	-0.1	0.0	-0.1	543	434	642
卑南族	1.5	1.7	1.4	-0.1	-0.1	-0.2	622	685	559
鄒族	1.8	1.1	2.4	0.0	0.1	-0.1	507	462	546
賽夏族	1.2	0.7	1.7	0.1	0.2	0.0	934	1101	786
雅美族/達悟族	5.8	6.7	5.0	0.2	0.2	0.2	-53	38	-149
邵族	3.4	4.3	2.5	0.1	0.2	-0.1	74	177	-107
噶瑪蘭族	-2.2	-0.1	-4.3	0.0	0.1	-0.1	837	820	783
太魯閣族	1.2	1.2	1.2	0.0	0.0	0.0	384	379	392
撒奇萊雅族	4.3	4.4	4.2	0.1	0.1	0.2	697	476	931
賽德克族	2.0	3.1	1.0	0.0	0.0	0.0	288	378	181
拉阿魯哇族	7.8	10.2	5.1	-0.1	-0.2	0.0	409	486	283
卡那卡那富族	-3.0	-6.5	0.9	-0.3	-0.4	-0.3	-90	-620	571
其他	0.3	1.2	-0.8	0.0	0.0	0.0	742	674	804
拉阿魯哇族+ 卡那卡那富族 +其他	0.4	1.3	-0.6	0.0	0.0	0.0	704	632	772
拉阿魯哇族+ 卡那卡那富族 +鄒族	2.0	1.5	2.5	0.0	0.0	-0.1	479	434	519

註：1. 差異值為 107 年的指標建去 103 年的指標。  
2. 其他：族別未註記。

## (五)、預防保健

全民健康保險基於”預防勝於治療”及”早期發現早期治療”的觀念，推動相關預防保健服務，為了解原住民族預防保健執行情形，呈現 107 年原住民族預防保健之利用率，作為衛生行政之參考。

107 年口腔黏膜服務利用人數為 41,174 人，因沒有 107 年原住民族吸菸及嚼檳榔的估計人數，故口腔黏膜檢查服務利用率無法分析。

與全國相比，以成人預防保健服務利用率（全國 29.7%；原住民族 35.4%）及定量免疫法糞便潛血檢查服務利用率（全國 37.6%；原住民族 40.3%）高於全國，婦女乳房攝影檢查服務利用率（全國 40.7%；原住民族 39.9%）與全國差異不大；而子宮頸抹片檢查服務利用率（全國 25.6%；原住民族 23.7%）、孕產婦產前檢查服務利用率（全國 94.5%；原住民族 94.2%）、兒童預防保健服務利用率（全國 78.4%；原住民族 68.0%）及兒童牙齒塗氟服務利用率（全國 56.8%；原住民族 49.9%）低於全國。

以城鄉別來看，成人預防保健服務利用率、定量免疫法糞便潛血檢查服務利用率、婦女乳房攝影檢查服務利用率、子宮頸抹片服務利用率以山地原鄉利用率最高；兒童預防保健服務利用率及孕產婦產前檢查服務利用率以都會區最高；兒童牙齒塗氟服務利用率以平地原鄉最高。

表 3-30 107 年預防保健服務執行情形—城鄉別

城鄉別	單位：%						
	成人預防保健服務利用率	定量免疫法糞便潛血檢查服務利用率	婦女乳房攝影檢查服務利用率	子宮頸抹片檢查服務利用率	孕產婦產前檢查服務利用率	兒童預防保健服務利用率	兒童牙齒塗氟服務利用率
合計	35.4	40.3	39.9	23.7	94.2	68.0	49.9
都會區	27.6	35.8	35.7	24.8	94.8	71.8	46.6
六都	27.0	35.1	35.3	24.9	94.5	72.3	45.7
非六都	29.4	37.7	36.8	24.3	95.7	70.1	49.7
平地原鄉	34.3	36.7	36.6	18.5	93.5	64.2	54.2
山地原鄉	44.5	48.2	49.3	26.6	93.3	63.2	53.8
全國*	29.7	37.6	40.7	25.6	94.5	78.4	56.8 <sup>†</sup>

註：1. \*資料來源：政府資料開放平台。

2. <sup>†</sup>104 年起，兒童牙齒塗氟業務由衛生福利部心理及口腔健康司統籌辦理，數據由行政院性別統計資料庫取得。

依區域別來看，除孕產婦產前檢查服務利用率以中部區域最高為 96.6%，兒童預防保健服務利用率以北部區域最高為 72.6%外，其他五項檢查服務利用率皆南部區域最高，分別為成人預防保健服務利用率 43.3%、定量免疫法糞便潛血服務利用率 48.3%、婦女乳房攝影檢查服務利用率 47.5%、子宮頸抹片檢查服務利用率 28.9%、及兒童牙齒塗氟服務利用率 53.6%。

表 3-31 107 年預防保健服務執行情形—區域別

單位：%

區域別	成人預防保健服務利用率	定量免疫法糞便潛血檢查服務利用率	婦女乳房攝影檢查服務利用率	子宮頸抹片檢查服務利用率	孕婦產前檢查服務利用率	兒童預防保健服務利用率	兒童牙齒塗氟服務利用率
北部區域	30.3	37.6	38.2	23.1	94.2	72.6	45.3
中部區域	32.9	39.0	36.3	26.3	96.6	67.6	48.4
南部區域	43.3	48.3	47.5	28.9	93.5	65.8	53.6
東部區域 (含福建省)	35.8	39.8	38.5	20.0	93.1	62.2	53.0

依族別來看，成人預防保健服務利用率最高為拉阿魯哇族(55.0%)，其次為魯凱族(48.7%)，第三為卡那卡那富族(43.6%)；定量免疫法糞便潛血檢查服務利用率最高為拉阿魯哇族(59.1%)，其次為布農族(52.0%)；婦女乳房攝影檢查服務利用率最高為拉阿魯哇族(59.3%)，最低為雅美族(18.8%)；子宮頸抹片檢查服務率以卡那卡那富族最高(39.1%)及鄒族次高(35.6%)；孕產婦產前檢查服務利用率除卡那卡那富族外，各族皆超過80.0%；兒童預防保健服務利用率最高為賽德克族(77.3%)，其次為賽夏族(72.0%)，第三為泰雅族(70.4%)；兒童牙齒塗氟服務利用率最低為撒奇萊雅族(35.4%)，最高為拉阿魯哇族(63.3%)。較值得注意的是，雅美族似乎在多項預防保健使用率上皆低於其他各族，包括成人預防保健服務利用率(7.5%)、定量免疫法糞便潛血檢查服務利用率(30.6%)、婦女乳房攝影檢查服務利用率(18.8%)、子宮頸抹片檢查服務利用率(16.9%)及次低的兒童預防保健服務利用率(50.9%)。(詳表 3-32)

表 3-32 107 年預防保健服務執行情形—族別

單位：%

族別	成人預防保健服務利用率	定量免疫法糞便潛血檢查服務利用率	婦女乳房攝影檢查服務利用率	子宮頸抹片檢查服務利用率	孕婦產前檢查服務利用率	兒童預防保健服務利用率	兒童牙齒塗氟服務利用率
阿美族	30.8	34.5	34.1	20.8	93.3	69.6	47.9
泰雅族	36.8	40.2	39.8	22.0	94.9	70.4	50.9
排灣族	41.2	48.5	49.2	26.3	94.9	64.5	50.5
布農族	41.7	52.0	50.2	32.6	93.4	67.9	50.8
魯凱族	48.7	44.1	44.8	24.5	92.5	70.0	51.6
卑南族	32.6	37.0	36.6	22.0	97.6	69.9	52.8
鄒族	37.2	51.6	59.0	35.6	84.5	53.6	54.6
賽夏族	28.1	37.3	36.5	21.8	92.2	72.0	46.1
雅美族	7.5	30.6	18.8	16.9	100.0	50.9	47.5
邵族	19.4	35.5	34.7	29.2	91.7	64.2	57.8
噶瑪蘭族	32.0	32.6	35.9	23.0	85.6	68.2	55.4
太魯閣族	43.0	41.5	36.6	26.3	95.8	63.0	53.9
撒奇萊雅族	36.7	37.1	34.9	23.0	92.5	65.1	35.4
賽德克族	38.6	41.9	38.5	24.7	96.3	77.3	43.8
拉阿魯哇族	55.0	59.1	59.3	33.9	94.0	62.9	63.3
卡那卡那富族	43.6	49.5	58.3	39.1	20.0	43.1	53.3
其他	26.4	28.4	27.9	17.1	97.5	51.4	60.4

註：其他：族別未註記。



### 孕婦產前檢查服務率

依城鄉別來看，至少一次利用率皆為 100%，至少使用 8 次之利用率則皆降至 87.6%-82.9%（表 3-33），依區域別來看，至少使用 8 次，最高為中部區域 87.6%，最低為東部區域（含福建省）82.0%（表 3-34），依族別來看，至少 8 次利用率最高為拉阿魯哇族、撒奇萊雅族皆為 100.0%。（表 3-35）

表 3-33 107 年孕婦產前檢查服務率—城鄉別

單位：%

城鄉別	至少 1 次利用率	至少 4 次利用率	至少 8 次利用率
合計	100.0	97.4	85.4
都會區	100.0	97.9	87.3
六都	100.0	97.8	87.2
非六都	100.0	98.1	87.6
平地原鄉	100.0	96.5	82.9
山地原鄉	100.0	97.1	83.3

表 3-34 107 年孕婦產前檢查服務率—區域別

單位：%

區域別	至少 1 次利用率	至少 4 次利用率	至少 8 次利用率
北部區域	100.0	97.8	86.7
中部區域	100.0	98.2	87.6
南部區域	100.0	97.3	84.7
東部區域（含福建省）	100.0	96.2	82.0

表 3-35 107 年孕婦產前檢查服務率—族別

單位：%

族別	至少 1 次利用率	至少 4 次利用率	至少 8 次利用率
阿美族	100.0	97.2	84.6
泰雅族	100.0	97.4	86.0
排灣族	100.0	97.9	87.3
布農族	100.0	98.3	83.4
魯凱族	100.0	96.2	80.5
卑南族	100.0	98.2	89.5
鄒族	100.0	93.1	72.4
賽夏族	100.0	95.7	88.2
雅美族	100.0	100.0	92.9
邵族	100.0	100.0	83.3
噶瑪蘭族	100.0	93.8	81.3
太魯閣族	100.0	96.4	86.7
撒奇萊雅族	100.0	100.0	100.0
賽德克族	100.0	96.6	86.5
拉阿魯哇	100.0	100.0	100.0
卡那卡那富	100.0	0.0	0.0
其他	100.0	100.0	91.0

註：其他：族別未註記。

## 參、 社會福利統計專章

社會福利公務統計旨在陳示我國重要社會福利施政成果，以實證提供政府施政績效評估及政策擬定之參考，進而達成促進全民健康與福祉之施政願景。

衛生福利部(以下簡稱衛福部)衛生福利公務統計係透過公務執行過程蒐集業務統計資訊，據以呈現我國醫政、健康促進、疾病管制、藥政、食品衛生、社會救助、社會服務、兒童及少年服務、婦女與家庭服務、老人服務、身心障礙者服務、家庭暴力及性侵害、國民年金保險等工作執行成果與資源分布。統計資料係由衛福部暨所屬機關、各縣市(政府)衛生局、各縣市(政府)社會局(處)等業務單位報送之公務報表會編而成。

本專章參考衛福部之社會福利公務統計，擷取全國統計數字及部分有原住民族統計數字之內容。若可取得資料庫，則以本會提供之資料庫，於衛福部統計處衛生福利資料科學中心，串聯相關檔案，進行統計分析。本專章共分六個章節，分別為：兒少衛生福利專章、身心障礙專章、老人服務專章、家庭暨婦女福利專章、國民年金、全民健保及團體意外保險統計、及社會福利工作人員。

因資料來源不同，於比較資料庫統計分析所得數據與衛福部衛生福利公務統計擷取之數據時，須加留意。衛生福利公務統計年報主要由各縣市(政府)報送資料，資料內容與各縣市執行業務方式有關。若各縣市蒐集資料時未要求登錄原住民族身分，則縣市報送的原住民族資料可能會不完整。如以資料串檔的方式，應較能確實勾稽出原住民族於各項服務的使用人數。然，亦應注意資料庫本身之完整度。

此外，「家庭暴力」及「性侵害」雖有資料庫，但資料庫中身分證號不詳的比例過高。因資料庫僅為「通報」資料，資料分析人員無法知道是否成案，對於未成案之案件，資料蒐集單位其實無權要求登錄身分證號。於性侵害案件中，部分被害人認識加害人，若警方沒有找到人，亦無法登錄加害人身分證號。此皆為身分證號不詳之可能原因。因此，本年報計算出之原住民族受害人及加害人相關之家庭暴力及性侵害案件數，有可能會少於各縣市報送之衛生福利公務統計年報。

本統計工作極為繁瑣，在資料庫不夠完善及有限人力及時間下，內容有未臻周延之處，還請各界不吝指正，藉資未來改進之參考。

## 一、兒少福利

### (一)、發展遲緩兒童早期療育服務個案通報概況

發展遲緩兒童早期療育服務個案通報概況所使用資料為衛福部社家署所提供「發展遲緩兒童通報暨個案管理整合系統」，並比對本會所提供原住民戶籍資料檔及出生登記檔，所進行之統計。需注意的是，此為「通報」資料，有可能通報個案經評估後並非發展遲緩兒童。

107年共通報938名原住民族兒童，男童620名，女童318名（詳表4-1）。其中，以東部區域人數最多，為410人；最少為南部區域60人。以城鄉別程度分，約半數個案戶籍在都會區（非原鄉地區），為542人，山地原鄉及平地原鄉分別為285人及374人。

以年齡層別區分，約五分之一兒童是5歲至未滿6歲通報（208人，22.2%），其次是6歲以上（172人，18.3%）。然一般而言，幼兒的發展黃金期為0-3歲，三歲以前是早期療育最有效的時期。以目前總通報人數來看，25.6%是在3歲前通報；各地區差距不大，最高為東部地區26.8%，最低為中部地區23.0%；以城鄉別來看，都會地區3歲前通報比例為25.9%，其中六都為27.3%，非六都為20.5%；平地原鄉為26.0%，山地原鄉為24.7%。107年，全國3歲前通報比例為61.1%。

從疑似發展遲緩類別來看，以語言溝通能力最常見，有587名，其次為認知能力（307名）及社會、情緒發展（252名）；279名兒童（29.7%）有3種以上疑似障礙種類，451名確診為發展遲緩個案（詳表4-2）。938名通報兒童中，有205名兒童於通報時已接受療育，175名兒童安置/收托，開案872名兒童（詳表4-3）；107年共有1,330名兒童結案，122名於結案後持續追蹤（詳表4-4）。

表 4-1 107 年原住民族發展遲緩兒童早期療育服務個案通報概況—族別、區域別及城鄉別

	合計			0-未滿 1 歲			1-未滿 2 歲			2-未滿 3 歲			3-未滿 4 歲			4-未滿 5 歲			5-未滿 6 歲			6 歲以上		
	總計	男性	女性	總計	男性	女性	總計	男性	女性	總計	男性	女性	總計	男性	女性	總計	男性	女性	總計	男性	女性	總計	男性	女性
原住民族人數	938	620	318	20	11	9	71	39	32	149	100	49	166	110	56	152	104	48	208	129	79	172	127	45
全國	23,953	16,783	7,170	6,042	4,365	1,677	4,367	3,096	1,271	4,231	3,040	1,191	3,850	2,741	1,109	1,025	764	261	6,042	4,365	1,677	4,367	3,096	1,271
族別																								
阿美族	333	215	118	≤8	≤8	≤8	23	≤19	≤19	49	30	19	59	39	20	51	30	21	77	47	30	67	52	15
泰雅族	168	100	68	≤8	≤8	≤8	≤19	≤19	≤19	24	16	≤11	24	13	11	≤24	≤24	≤24	38	20	18	39	27	12
排灣族	133	86	47	≤8	≤8	≤8	≤19	≤19	≤19	20	13	≤11	27	17	10	25	≤24	≤24	27	18	9	21	17	4
布農族	111	79	32	≤8	0	≤8	≤19	≤19	≤19	20	12	≤11	18	14	≤9	≤24	≤24	≤24	26	16	10	16	12	4
魯凱族	≤13	≤13	≤13	≤8	≤8	0	≤19	0	≤19	≤11	≤11	0	≤9	≤9	0	≤24	≤24	0	≤24	≤24	≤24	≤6	≤6	0
卑南族	32	20	12	≤8	0	≤8	≤19	≤19	0	≤11	≤11	≤11	≤9	≤9	0	≤24	≤24	≤24	≤24	≤24	≤24	≤6	≤6	≤6
鄒族	≤13	≤13	≤13	0	0	0	0	0	0	≤11	≤11	0	0	0	0	≤24	≤24	0	≤24	≤24	0	0	0	0
賽夏族	≤13	≤13	≤13	≤8	≤8	0	≤19	0	≤19	≤11	≤11	0	0	0	0	≤24	≤24	0	≤24	≤24	≤24	≤6	≤6	0
雅美族	≤13	≤13	≤13	0	0	0	0	0	0	≤11	≤11	0	≤9	≤9	≤9	≤24	≤24	0	≤24	≤24	≤24	0	0	0
邵族	0	0	0	0	0	0	0	0	0	0	0	0	0	0	0	0	0	0	0	0	0	0	0	0
噶瑪蘭族	≤13	≤13	≤13	0	0	0	0	0	0	0	0	0	≤9	0	≤9	0	0	0	≤24	≤24	0	0	0	0
太魯閣族	91	67	24	≤8	0	≤8	5	5	0	15	≤11	≤11	19	13	≤9	≤24	≤24	≤24	≤24	≤24	≤24	18	13	5
撒奇萊雅族	≤13	≤13	≤13	0	0	0	0	0	0	0	0	0	0	0	0	≤24	≤24	0	0	0	0	0	0	0
賽德克族	23	16	7	0	0	0	≤19	≤19	0	≤11	≤11	≤11	≤9	≤9	≤9	≤24	≤24	≤24	≤24	≤24	0	≤6	≤6	≤6
拉阿魯哇族	0	0	0	0	0	0	0	0	0	0	0	0	0	0	0	0	0	0	0	0	0	0	0	0
卡那卡那富族	0	0	0	0	0	0	0	0	0	0	0	0	0	0	0	0	0	0	0	0	0	0	0	0
其他	≤13	≤13	≤13	0	0	0	0	0	0	≤11	≤11	≤11	≤9	≤9	0	0	0	0	0	0	0	0	0	0
區域別																								
北	303	198	105	≤11	≤11	≤11	25	10	15	45	34	11	54	41	13	37	24	13	69	38	31	65	46	19
中	165	106	59	≤11	≤11	≤11	11	≤19	≤19	25	≤29	≤29	33	19	14	29	19	10	40	≤53	≤53	25	≤32	≤32
南	60	39	21	≤11	≤11	≤11	8	≤19	≤19	5	≤29	≤29	14	10	4	12	7	5	13	≤53	≤53	7	≤32	≤32
東(含福建)	410	277	133	≤11	≤11	≤11	27	19	8	74	47	27	65	40	25	74	54	20	86	55	31	75	58	17
城鄉別																								
都會	371	245	126	≤8	≤8	≤8	31	14	17	57	41	16	74	55	19	46	28	18	83	50	33	72	53	19
六都	293	195	98	≤8	≤8	≤8	27	14	13	46	≤57	≤57	57	43	14	37	23	14	60	36	24	59	≤72	≤72
非六都	78	50	28	≤8	0	≤8	4	0	4	11	≤57	≤57	17	12	5	9	5	4	23	14	9	13	≤72	≤72
平地原鄉	308	209	99	≤8	≤8	≤8	19	11	8	54	35	19	45	28	17	52	38	14	68	44	24	63	49	14
山地原鄉	259	166	93	≤8	≤8	≤8	21	14	7	38	24	14	47	27	20	54	38	16	57	35	22	37	25	12

註：1. 資料來源：衛福部社家署提供之發展遲緩兒童通報暨個案管理整合系統資料。

2. 全國資料來源為衛福部統計處 (<https://dep.mohw.gov.tw/DOS/cp-2978-13976-113.html>, date of access: 2021-04-19)。

3. 統計處資料來源為各縣市報送之紙本資料，於全國比較時須加注意。

4. 暫存狀態之資料未列入本表之通報計算。

5. 為配合衛生福利部及符合個人資料保護法之規定，若遇原始統計資料(人數或筆數)過小，將對資料內最小值相加呈現，以免受保護資料因相互減贖或推導而得之，若為跨欄則為合計值。

6. 其他：族別未註記。

表 4-2 107 年原住民族發展遲緩兒童遲緩類別及相關證明—族別、區域別及城鄉別

	疑似發展遲緩、發展遲緩類別 (人數)							疑似發展遲緩類別判定種類 (人數)				確診為發展遲緩 <sup>2</sup> (人數)		發展遲緩證明 <sup>3</sup> (人數)		身心障礙證明 (人數)		重大傷病證明 (人數)	
	語言溝通能力	認知能力	社會、情緒發展	粗動作	精細動作	生活自理	其他	0 <sup>1</sup>	1	2	≥3	有	無	有	無	有 <sup>4</sup>	無	有	無
合計	587	307	252	174	231	33	177	30	360	269	279	451	487	428	510	63	875	≤4	934
族別																			
阿美族	214	161	89	54	62	12	60	9	148	86	90	161	172	149	184	20	313	0	333
泰雅族	83	80	42	39	54	6	48	8	55	≤56	56	81	87	78	90	7	161	≤4	167
排灣族	82	70	38	27	30	5	15	≤11	57	≤56	35	55	78	53	80	17	116	≤4	131
布農族	73	59	25	17	27	0	22	≤11	37	≤56	31	50	61	50	61	≤7	107	0	111
魯凱族	10	5	≤12	≤9	≤8	0	≤12	0	≤6	≤56	≤9	≤8	≤8	≤8	≤8	≤7	≤32	0	13
卑南族	19	18	13	≤9	≤8	≤4	≤12	≤11	13	≤56	10	18	14	18	14	≤7	≤32	≤4	31
鄒族	≤5	≤3	≤12	0	0	0	0	≤11	≤6	≤56	0	0	≤4	0	≤8	0	≤32	0	≤7
賽夏族	7	5	≤12	≤9	5	0	3	≤11	6	≤56	≤9	≤8	≤8	≤8	≤8	≤7	≤32	0	13
雅美族	7	5	≤12	≤9	≤8	≤4	0	≤11	≤6	≤56	≤9	≤8	≤8	≤8	≤8	0	≤32	0	8
邵族	0	0	0	0	0	0	0	0	0	0	0	0	0	0	0	0	0	0	0
噶瑪蘭族	≤5	≤3	≤12	0	0	0	0	0	0	0	≤9	≤8	≤8	≤8	≤8	0	≤32	0	≤7
太魯閣族	64	43	25	19	32	6	20	≤11	27	≤56	31	57	34	53	38	8	83	0	91
撒奇萊雅族	≤5	0	0	0	≤8	0	≤12	0	0	0	≤9	≤8	0	≤8	0	≤7	0	0	≤7
賽德克族	19	15	8	≤9	≤8	0	≤12	0	5	≤56	≤9	≤8	16	≤8	18	≤7	≤32	0	23
拉阿魯哇族	0	0	0	0	0	0	0	0	0	0	0	0	0	0	0	0	0	0	0
卡那卡那富族	0	0	0	0	0	0	0	0	0	0	0	0	0	0	0	0	0	0	0
其他	≤5	4	≤12	≤9	≤8	≤4	≤12	0	≤6	≤56	≤9	≤8	≤8	≤8	≤8	0	6	0	≤7
區域別																			
北	147	116	68	71	77	8	82	26	120	76	81	150	153	138	165	23	280	≤4	301
中	120	88	49	31	51	≤6	31	≤4	49	55	60	71	94	66	99	17	148	≤4	164
南	43	36	16	13	11	≤6	10	0	22	19	19	38	22	36	24	13	47	≤4	59
東 (含福建)	277	228	119	59	92	19	54	≤4	169	119	119	192	218	188	222	10	400	0	410
城鄉別																			
都會	211	154	94	87	98	≤10	82	21	145	103	102	190	181	174	197	42	329	≤4	368
六都	156	119	73	71	76	≤10	61	20	114	82	77	148	145	133	160	36	257	≤4	291
非六都	55	35	21	16	22	≤10	21	≤21	31	21	25	42	36	41	37	6	72	≤4	77
平原鄉	208	170	97	41	63	13	41	≤10	133	86	88	146	162	144	164	6	302	≤4	307
山地原鄉	168	144	61	46	70	≤10	54	≤10	82	80	89	115	144	110	149	15	244	0	259

1. 「0」為通報表中該個案無填報 (疑似) 發展遲緩種類, 且可能有個案無「發展遲緩證明」但有填列 (疑似) 發展遲緩類別。

2. 「確診為發展遲緩」兒童人數, 為有符合「有發展遲緩證明」或「有身心障礙證明」其中一項即為之。

3. 1 筆遺漏值。4. 指有身心障礙手冊或 ICF 證明。

註: 1. 為配合衛生福利部及符合個人資料保護法之規定, 若遇原始統計資料 (人數或筆數) 過小, 將對資料內最小值相加呈現, 以免受保護資料因相互減贖或推導而得之, 若為跨欄則為合計值。

2. 其他: 族別未註記。

表 4-3 107 年原住民族發展遲緩兒童通報時療育、安置/收托狀態—族別、區域別及城鄉別

	目前是否接受療育(人數)		療育服務類型(人數) <sup>1</sup>					安置/收托(人數)		安置收托類別(人數) <sup>2</sup>					通報中心通報員建議(人數) <sup>3</sup>		
	是	否	到宅療育	日間療育	時段療育	醫療院所療育	其他療育	是	否	合計	早療機構	托嬰中心	幼教機構	身障機構	其他	轉介個案中心	開案 定期追蹤
合計	205	733	30	≤12	28	156	≤12	175	763	175	0	≤12	164	0	≤12	75	797
族別																	
阿美族	80	253	13	≤3	≤16	58	≤5	53	280	53	0	≤4	51	0	≤8	21	282
泰雅族	36	132	9	0	≤16	26	≤5	52	116	52	0	0	51	0	≤8	17	139
排灣族	26	107	≤4	0	≤16	19	≤5	24	109	24	0	≤4	≤35	0	0	14	111
布農族	27	84	≤4	0	≤16	21	0	15	96	15	0	0	≤35	0	≤8	≤8	98
魯凱族	0	≤17	0	0	0	0	0	≤11	11	≤11	0	0	≤35	0	≤8	0	12
卑南族	8	24	≤4	≤3	≤16	≤13	0	5	27	≤11	0	0	≤35	0	≤8	≤8	29
邵族	0	≤17	0	0	0	0	0	≤11	≤5	≤11	0	0	≤35	0	0	≤8	≤4
賽夏族	≤6	≤17	0	0	≤16	≤13	0	≤11	11	≤11	0	0	≤35	0	0	≤8	7
雅美族	≤6	≤17	0	0	0	≤13	0	≤11	7	≤11	0	0	≤35	0	0	0	8
邵族	0	0	0	0	0	0	0	0	0	0	0	0	0	0	0	0	0
噶瑪蘭族	0	≤17	0	0	0	0	0	0	≤5	0	0	0	0	0	0	0	≤4
太魯閣族	14	77	0	0	≤16	14	≤5	15	76	15	0	0	≤35	0	≤8	≤8	81
撒奇萊雅族	≤6	0	0	0	0	≤13	0	≤11	0	≤11	0	0	≤35	0	0	≤8	0
賽德克族	8	≤17	≤4	0	0	≤13	0	≤11	21	≤11	0	0	≤35	0	0	≤8	20
拉阿魯哇族	0	0	0	0	0	0	0	0	0	0	0	0	0	0	0	0	0
卡那卡那富族	0	0	0	0	0	0	0	0	0	0	0	0	0	0	0	0	0
其他	≤6	≤17	0	0	≤16	0	0	≤11	4	≤11	0	≤4	≤35	0	0	0	6
區域別																	
北	71	232	8	0	≤7	59	5	81	222	0	0	≤4	76	0	≤4	≤4	237
中	52	113	4	≤3	8	45	≤4	39	126	0	0	0	38	0	≤4	67	98
南	12	48	0	≤3	≤7	10	≤4	14	46	0	0	0	14	0	0	≤4	56
東(含福建)	70	340	18	0	13	42	≤4	41	369	0	0	≤4	36	0	≤4	≤4	406
城鄉別																	
都會	102	269	≤4	≤12	12	89	5	91	280	0	0	≤4	85	0	≤4	64	251
六都	80	213	≤4	≤12	12	70	5	76	217	0	0	≤4	71	0	≤4	54	185
非六都	22	56	≤4	0	0	19	0	15	63	0	0	0	14	0	≤4	10	66
平地原鄉	62	246	17	0	11	37	≤12	26	282	0	0	≤4	22	0	≤4	4	303
山地原鄉	41	218	9	0	5	30	≤12	58	201	0	0	0	57	0	≤4	7	243

1. 可複選，12 筆無資料。

2. 763 筆遺漏值。

3. 66 筆遺漏值。

註：1. 為配合衛生福利部及符合個人資料保護法之規定，若遇原始統計資料(人數或筆數)過小，將對資料內最小值相加呈現，以免受保護資料因相互減贅或推導而得之，若為跨欄者則為合計值。

2. 其他：族別未註記。

表 4-4 107 年發展遲緩兒童早期療育結案表—族別、區域別及城鄉別

	結案原因 (人數)										結案後追蹤 <sup>1</sup>	
	合計	積極結案指標			一般結案指標							是
服務計畫執行後，個案及其家庭之需求已滿足，且所連結資源穩定使用半年以上 已無發展遲緩現象		經衛生主管機關認可之醫院評估或再評估，已無發展遲緩現象	其他	個案搬遷，管轄權轉移	個案轉換服務單位	個案入小學後已持續追蹤	個案失蹤或失去聯絡	個案死亡	其他			
合計	1,330	146	103	124	82	49	635	24	0	167	122	1,036
族別												
阿美族	505	53	45	49	36	12	247	≤12	0	56	43	396
泰雅族	229	25	14	33	11	22	99	≤12	0	20	19	198
排灣族	157	23	7	11	15	≤5	63	≤12	0	26	42	100
布農族	170	14	14	14	7	≤5	102	≤12	0	13	8	131
魯凱族	13	≤9	0	≤7	0	0	≤11	0	0	≤7	≤4	≤12
卑南族	41	≤9	≤4	≤7	≤5	≤5	17	≤12	0	15	≤4	36
鄒族	≤11	≤9	≤4	0	0	0	≤11	≤12	0	0	≤4	≤12
賽夏族	≤11	≤9	0	≤7	0	0	≤11	≤12	0	≤7	0	≤12
雅美族	28	≤9	0	≤7	0	0	20	0	0	≤7	≤4	≤12
邵族	≤11	0	0	0	0	0	≤11	0	0	0	0	≤12
噶瑪蘭族	≤11	0	0	≤7	0	0	0	0	0	≤7	0	≤12
太魯閣族	139	20	19	10	8	≤5	54	≤12	0	24	5	111
撒奇萊雅族	≤11	0	0	0	0	0	≤11	0	0	0	0	≤12
賽德克族	23	≤9	≤4	≤7	≤5	≤5	14	0	0	≤7	0	22
拉阿魯哇族	≤11	0	0	0	0	0	≤11	0	0	0	0	≤12
卡那卡那富族	≤11	0	0	0	0	0	≤11	0	0	0	0	≤12
其他	≤11	≤9	0	0	0	0	≤11	0	0	≤7	0	≤12
區域別												
北	466	43	18	63	45	31	241	10	0	15	64	384
中	193	45	13	15	8	14	71	≤8	0	21	14	163
南	131	17	10	9	14	≤4	67	≤8	0	7	35	86
東 (含福建)	540	41	62	37	15	≤4	256	≤8	0	124	9	403
城鄉別												
都會	588	84	30	69	55	30	272	17	0	31	87	466
六都	451	62	18	58	46	≤30	216	11	0	23	70	358
非六都	137	22	12	11	9	≤30	56	≤7	0	8	17	108
平地原鄉	374	30	43	23	12	≤19	173	≤7	0	88	5	296
山地原鄉	368	32	30	32	15	≤19	190	≤7	0	48	30	274

1. 遺漏值 172。

註：1. 為配合衛生福利部及符合個人資料保護法之規定，若遇原始統計資料 (人數或筆數) 過小，將對資料內最小值相加呈現，以免受保護資料因相互減贖或推導而得之，若為跨欄者則為合計值。

2. 其他：族別未註記。

## 二、身心障礙

身心障礙所使用資料為衛福部統計處所提供「身心障礙資料檔」，並比對本會所提供原住民戶籍資料檔及死亡檔，所進行之統計。

自 69 年及 70 年相繼公布《殘障福利法》及其施行細則，奠下我國推展身心障礙福利服務之基礎；79 年、84 年及 86 年修正增列障礙等級，86 年復將法案名稱修正為《身心障礙者保護法》。另為配合環境變遷，積極保障身心障礙者之權益，並使身心障礙分類與國際接軌，96 年更名為《身心障礙者權益保障法》。「身心障礙資料檔」之資料來源為「全國身心障礙福利資訊整合平台」，此系統每日更新身心障礙者相關資料，與公務統計以季方式填報產出之數據有落差。

107 年底領有身心障礙證明(手冊)者計 32,103 人(詳表 4-5)，佔原住民人口比例為 5.7%，同年全國身心障礙者佔全國總人口比例維持在 5.0%。按性別分，107 年原住民身心障礙者，男性 18,006 人佔 56.1%，高於女性之 13,862 人(或佔 43.9%)。按區域別分，107 年，以東部區域最多，為 13,736 人，佔東部原住民族人數 7.9%；按城鄉別分，身心障礙人口多分布於平地原鄉及山地原鄉，107 年分別為 10,257 人及 12,002 人，佔平地及山地原鄉原住民族人數的 7.7% 及 7.2%。

以障礙類別分(詳表 4-6)，最多為肢體障礙者，佔所有身心障礙者人數 37.5%，其次為智能障礙者佔 12.4%，及多重障礙者佔 11.5%。全國數據中，亦以肢體障礙者人數佔最大宗(30.9%)。身心障礙者主要成因(詳表 4-7)為疾病(53.4%)及先天(15.6%)；而導致肢體障礙之主要成因為疾病 46.5%，其次則為意外 18.2%、交通事故 11.0%、先天 6.7%、及職業傷害 6.0%。以全國資料來看，因疾病導致之肢體障礙佔 53.8%、意外 12.0%、交通事故 8.5%、先天 7.7%、及職業傷害 5.9%。

以障礙等級分(詳表 4-8)，極重度障礙者約 3,650 人，佔所有障礙人數 11.4%，略低於全國極重度障礙人數百分比(11.8%)。以年齡層別分(詳表 4-9)，男女性略有不同：男性 45 至未滿 60 歲佔 32.2%，60 歲以上佔 32.7%；女性 45 至未滿 60 歲佔 25.9%，60 歲以上佔 43.7%；男女合計，45 至未滿 60 歲佔 29.4%，60 歲以上佔 37.5%。相對全國而言，45 至未滿 60 歲佔 24.2%，60 歲以上佔 52.5%，原住民身心障礙者年齡分布相對年輕。此外，極重度障礙者常見於重要器官失去功能者，佔 51.6%，其次為多重障礙者，佔 35.3%(詳表 4-10)。同時看年齡層別與障礙別(詳表 4-11)，12 歲前最常見之障礙類別為「智能障礙」(男 264 人，32.2%；女 170 人，36.3%)，相對全國，12 歲前身心障礙者，智能障礙者佔約 22.9%。

在所有身心障礙者中，107 年有 872 位失智症患者(詳表 4-6)，佔所有身心障礙 2.7%，其中 496 位為女性；以城鄉別分，311 名(41.5%)戶籍在平地原鄉，256 名(34.2%)在山地原鄉，僅 182 名(24.3%)在非原鄉地區。在 872 位失智者中，有 47 位(5.4%)為極重度(詳表 4-10)，其中男性 8 位，女性 39 位。



表 4-5 107 年原住民族身心障礙者人數—族別、區域別及城鄉別

	總人數			身心障礙者佔	男性身心障礙者佔	女性身心障礙者佔
	總計	男性	女性	總人口比例 (%)	男性總人口比例 (%)	女性總人口比例 (%)
原住民族人數	32,103	18,006	14,097	5.7	6.6	4.8
全國人數	1,173,978	658,673	515,305	5.0	5.6	4.3
族別						
阿美族	11,335	6,482	4,853	5.4	6.3	4.5
泰雅族	4,870	2,606	2,264	5.4	6.1	4.7
排灣族	5,734	3,201	2,533	5.7	6.5	4.8
布農族	3,457	1,907	1,550	5.9	6.7	5.1
魯凱族	746	416	330	5.6	6.5	4.8
卑南族	869	457	412	6.1	6.6	5.6
鄒族	322	168	154	4.8	5.3	4.4
賽夏族	335	188	147	5.0	5.9	4.2
雅美族	256	149	107	5.6	6.5	4.6
邵族	42	23	19	5.3	6.1	4.5
噶瑪蘭族	109	59	50	7.4	8.1	6.6
太魯閣族	2,430	1,320	1,110	7.6	8.6	6.7
撒奇萊雅族	74	45	29	7.8	9.5	6.1
賽德克族	590	346	244	5.8	6.9	4.8
拉阿魯哇族	19	15	4	4.8	7.2	2.1
卡那卡那富族	11	5	6	3.2	2.9	3.6
其它	904	619	285	7.2	9.1	4.9
區域別						
北	8,247	4,519	3,728	4.2	4.8	3.5
中	4,167	2,309	1,858	5.0	5.8	4.2
南	5,953	3,263	2,690	5.4	6.2	4.7
東 (含福建)	13,736	7,915	5,821	7.9	9.0	6.8
城鄉別						
都會	9,844	4,919	4,925	3.7	4.1	3.4
六都	7,231	3,705	3,526	3.6	4.1	3.3
非六都	2,613	1,214	1,399	3.9	4.1	3.8
平地原鄉	10,257	5,840	4,417	7.7	8.7	6.7
山地原鄉	12,002	7,247	4,755	7.2	8.4	5.9

註：1. 全國資料來源為衛福部統計處 (<https://dep.mohw.gov.tw/DOS/cp-2976-13815-113.html>, date of access: 2021-04-19)。

2. 身心障礙者佔總人口比例=(身心障礙人口數)/(總人口數)\*100。

3. 男性身心障礙者佔男性總人口比例=(男性身心障礙人口數)/(男性總人口數)\*100。

4. 女性身心障礙者佔女性總人口比例=(女性身心障礙人口數)/(女性總人口數)\*100。

5. 其他：族別未註記。

表 4-6 107 年原住民族身心障礙者人數—障礙類別、族別、區域別、城鄉別及縣市別

	合計	視覺障礙者	聽覺機能障礙者	平衡機能障礙者	聲音機能或語言機能障礙者	肢體障礙者	智能障礙者	重要器官失去功能者	顏面損傷者	植物人	失智者	自閉症者	慢性精神病患者	多重障礙者	頑性(難治型)癲癇症者	因罕見疾病而致身心功能障礙者	其他障礙者	新制類別無法對應舊制類別者	
原住民族人數	32,103	1,184	2,434	70	398	12,054	3,969	3,627	113	146	749	176	2,871	3,677	141	46	114	334	
%		3.7	7.6	0.2	1.2	37.5	12.4	11.3	0.4	0.5	2.3	0.5	8.9	11.5	0.4	0.1	0.4	1.0	
全國人數	1,173,978	56,582	123,208	3,405	15,145	363,290	101,872	153,140	4,673	3,296	55,578	14,533	127,591	130,577	4,801	1,815	4,091	10,381	
全國%		4.8	10.5	0.3	1.3	30.9	8.7	13.0	0.4	0.3	4.7	1.2	10.9	11.1	0.4	0.2	0.3	0.9	
族別																			
阿美族	11,335	393	847	29	165	4,379	1,506	1,170	43	43	301	72	930	1,276	33	11	33	104	
泰雅族	4,870	168	443	15	38	1,704	508	539	≤8	36	112	30	555	603	28	10	18	55	
排灣族	5,734	244	388	8	77	2,298	650	722	19	20	112	35	429	588	33	11	25	75	
布農族	3,457	113	191	≤5	39	1,291	484	504	19	13	49	≤13	276	384	20	8	10	38	
魯凱族	746	35	46	0	10	321	74	95	≤8	10	9	≤13	55	69	≤10	0	≤6	≤10	
卑南族	869	34	65	≤5	11	315	93	130	≤8	6	22	≤13	69	97	≤10	0	≤6	11	
鄒族	322	13	16	0	≤9	130	37	47	≤8	≤5	6	≤13	20	38	≤10	0	≤6	≤10	
賽夏族	335	9	29	0	≤9	110	41	42	≤8	≤5	5	≤13	27	55	≤10	0	≤6	≤10	
雅美族	256	31	8	0	≤9	89	33	20	0	≤5	7	≤13	34	25	0	≤6	≤6	≤10	
邵族	42	≤6	≤4	≤5	≤9	6	7	≤6	0	0	≤4	0	≤7	7	≤10	0	0	0	
噶瑪蘭族	109	≤6	5	0	≤9	49	8	≤6	≤8	0	5	0	16	9	0	0	0	≤10	
太魯閣族	2,430	75	246	8	38	770	353	191	≤8	≤5	72	9	282	331	≤10	≤6	≤6	26	
撒奇萊雅族	74	≤6	6	0	≤9	28	≤5	≤6	0	≤5	8	0	≤7	12	0	0	0	≤10	
賽德克族	590	26	70	0	≤9	220	59	58	≤8	≤5	17	≤13	60	56	≤10	≤6	≤6	≤10	
拉阿魯哇族	19	≤6	≤4	0	0	7	≤5	≤6	0	0	≤4	0	≤7	≤4	0	0	0	0	
卡那卡那富族	11	0	0	0	0	4	≤5	≤6	0	0	0	0	≤7	≤4	0	0	0	0	
其他	904	32	70	≤5	6	333	111	86	≤8	≤5	20	≤13	104	123	0	≤6	≤6	≤10	
區域別																			
北	8,247	311	636	25	82	2,858	1,048	1,000	33	42	147	74	809	980	33	16	43	110	
中	4,167	152	343	7	51	1,526	520	464	19	24	91	26	372	453	31	5	13	70	
南	5,953	229	418	9	68	2,444	631	771	25	25	115	33	472	557	41	12	32	71	
東(含福建)	13,736	492	1,037	29	197	5,226	1,770	1,392	36	55	396	43	1,218	1,687	36	13	26	83	
城鄉別																			
都會*	9,844	373	666	26	114	3,254	1,424	1,219	46	33	182	117	985	1,092	57	23	56	177	
六都	7,231	283	504	17	86	2,378	1,074	883	36	24	136	88	689	806	30	20	44	133	
非六都	2,613	90	162	9	28	876	350	336	10	9	46	29	296	286	27	≤3	12	44	
平原鄉	10,257	361	779	21	160	3,964	1,258	1,044	29	49	311	34	892	1,249	26	6	16	58	
山地原鄉	12,002	450	989	23	124	4,836	1,287	1,364	38	64	256	25	994	1,336	58	17	42	99	

註：1. 全國資料來源為衛福部統計處 (<https://dep.mohw.gov.tw/DOS/cp-2976-13815-113.html>, date of access: 2021-04-19)。

2. 為配合衛生福利部及符合個人資料保護法之規定，若遇原始統計資料(人數或筆數)過小，將對資料內最小值相加呈現，以免受保護資料因相互減贖或推導而得之，若為跨欄者則為合計值。

3. 其他：族別未註記。

表 4-6 107 年原住民族身心障礙者人數—障礙類別、族別、區域別、城鄉別及縣市別 (續)

縣市別	合計	視覺障礙者	聽覺機能障礙者	平衡機能障礙者	聲音機能或語言機能障礙者	肢體障礙者	智能障礙者	重要器官失去功能者	顏面損傷者	植物人	失智症者	自閉症者	慢性精神病患者	多重障礙者	頑性(難治型)癲癇症者	因罕見疾病而致身心功能障礙者	其他障礙者	新制類別無法對應舊制類別者
連江縣	7	0	≤6	0	0	≤9	≤4	0	0	0	0	0	≤6	≤5	0	0	0	0
金門縣	21	0	0	0	0	10	≤4	0	0	0	0	≤22	≤6	≤5	0	0	0	≤13
宜蘭縣	1,106	40	115	≤8	7	397	106	141	≤20	≤11	23	≤22	93	143	≤13	≤21	≤7	15
桃園市	2,749	93	206	≤8	34	997	387	324	≤20	≤11	46	28	224	328	≤13	≤21	14	25
新竹縣	1,025	32	85	≤8	9	364	113	109	≤20	12	22	≤22	122	124	≤13	0	≤7	15
苗栗縣	625	13	52	0	7	227	79	64	≤20	≤11	13	≤22	62	79	≤13	≤21	≤7	≤13
彰化縣	216	9	13	0	≤6	84	38	21	≤20	0	≤4	≤22	20	19	≤13	0	0	≤13
南投縣	1,824	69	169	≤8	20	716	157	209	≤20	≤11	41	≤22	162	216	20	≤21	≤7	≤13
雲林縣	93	≤6	≤6	0	0	34	15	11	0	≤11	≤4	≤22	10	7	0	0	0	0
嘉義縣	290	13	20	0	0	109	35	42	≤20	≤11	5	≤22	15	40	≤13	0	≤7	≤13
屏東縣	3,799	160	270	≤8	53	1,697	357	479	≤20	16	67	≤22	257	318	31	≤21	18	36
台東縣	6,193	235	393	12	77	2,437	819	719	≤20	36	133	23	450	758	≤13	≤21	16	52
花蓮縣	7,515	257	643	17	120	2,776	947	673	≤20	19	263	≤22	765	924	26	≤21	10	30
澎湖縣	14	0	≤6	0	0	≤9	0	≤6	≤20	≤11	0	0	≤6	0	0	0	0	≤13
基隆市	421	14	27	≤8	≤6	144	60	72	≤20	0	7	≤22	51	26	≤13	0	≤7	≤13
新竹市	165	≤6	14	≤8	≤6	59	21	13	≤20	≤11	5	≤22	16	22	≤13	≤21	0	≤13
嘉義市	42	≤6	≤6	≤8	≤6	11	≤4	≤6	0	0	0	≤22	≤6	≤5	≤13	0	0	≤13
台北市	656	44	51	≤8	12	169	72	69	≤20	≤11	11	≤22	102	97	≤13	≤21	≤7	≤13
高雄市	1,506	42	102	≤8	12	515	187	215	≤20	≤11	36	≤22	163	165	≤13	≤21	11	25
新北市	2,125	83	138	≤8	17	728	289	272	≤20	12	33	28	201	240	≤13	≤21	12	45
台中市	1,409	56	105	≤8	19	465	231	159	≤20	≤11	33	≤22	118	132	≤13	≤21	≤7	48
台南市	302	13	23	0	≤6	106	48	29	≤20	0	7	≤22	29	29	≤13	≤21	≤7	≤13

表 4-7 107 年原住民族身心障礙者人數—障礙成因別及障礙類別

障礙類別	原住民族							
	總計	先天	疾病	意外	交通事故	職業傷害	其他 <sup>1</sup>	
總計	32,103	5,022	17,133	3,039	1,698	931	4,280	
視覺障礙者	1,184	206	615	133	38	27	165	
聽覺機能障礙者	2,434	315	1,442	118	≤26	116	429	
平衡機能障礙者	70	≤50	54	≤11	≤26	0	≤17	
聲音機能或語言機能障礙者	398	107	224	≤11	≤26	≤19	50	
肢體障礙者	12,054	811	5,603	2,197	1,323	719	1,401	
智能障礙者	3,969	2,143	1,143	77	≤26	≤19	585	
重要器官失去功能者	3,627	176	2,943	39	≤26	≤19	429	
顏面損傷者	113	≤50	44	40	≤26	0	≤17	
植物人	146	≤50	84	24	≤26	≤19	≤17	
失智症者	749	≤50	573	30	27	≤19	108	
自閉症者	176	83	55	0	0	0	38	
慢性精神病患者	2,871	143	2,054	108	46	≤19	510	
多重障礙者	3,677	749	2,051	245	154	35	443	
頑性（難治型）癲癇症者	141	≤50	83	≤11	≤26	≤19	23	
因罕見疾病而致身心功能障礙者	46	≤50	9	0	0	0	≤17	
其他障礙者	114	77	26	≤11	0	0	≤17	
新制類別無法對應舊制類別者	334	126	130	≤11	≤26	≤19	61	

障礙類別	全國 <sup>2</sup>							
	總計	先天	疾病	意外	交通事故	職業傷害	戰爭	其他
總計	1,173,978	153,632	710,751	64,758	41,781	28,494	1,220	173,342
視覺障礙者	56,582	7,518	35,801	3,117	1,345	919	84	7,798
聽覺機能障礙者	123,208	12,637	75,712	3,369	688	3,892	358	26,552
平衡機能障礙者	3,405	80	2,596	151	137	24	2	415
聲音機能或語言機能障礙者	15,145	3,556	9,133	274	229	42	10	1,901
肢體障礙者	363,290	27,990	195,310	43,425	30,710	21,366	400	44,089
智能障礙者	101,872	51,854	31,847	1,878	612	40	47	15,594
重要器官失去功能者	153,140	5,994	125,909	1,253	603	465	75	18,841
顏面損傷者	4,673	689	2,281	939	105	140	3	516
植物人	3,296	31	1,853	428	537	49	1	397
失智症者	55,578	511	43,840	996	980	66	40	9,145
自閉症者	14,533	7,600	4,228	31	7	—	5	2,662
慢性精神病患者	127,591	4,144	92,385	3,343	1,768	693	89	25,169
多重障礙者	130,577	24,195	80,300	5,106	3,696	751	87	16,442
頑性（難治型）癲癇症者	4,801	458	3,054	218	183	22	3	863
因罕見疾病而致身心功能障礙者	1,815	965	673	6	1	—	2	168
其他障礙者	4,091	2,613	951	15	3	1	1	507
新制類別無法對應舊制類別者	10,381	2,797	4,878	209	177	24	13	2,283

1. 含戰爭。

2. 全國資料來源為衛福部統計處（<https://dep.mohw.gov.tw/DOS/cp-2976-13827-113.html>, date of access: 2021-04-19）。

註：為配合衛生福利部及符合個人資料保護法之規定，若遇原始統計資料（人數或筆數）過小，將對資料內最小值相加呈現，以免受保護資料因相互減贖或推導而得之，若為跨欄者則為合計值。

表 4-8 107 年原住民族身心障礙者人數—等級別、族別、區域別及城鄉別

	極重度			重度			中度			輕度		
	計	男	女	計	男	女	計	男	女	計	男	女
原住民族人數	3,650	1,833	1,817	5,217	2,970	2,247	10,302	5,764	4,538	12,934	7,439	5,495
原住民族程度別%	11.4	10.2	12.9	16.3	16.5	15.9	32.1	32.0	32.2	40.3	41.3	39.0
全國人數	139,096	74,123	64,973	200,187	109,353	90,834	377,234	212,063	165,171	457,461	263,134	194,327
全國程度別%	11.8	11.3	12.6	17.1	16.6	17.6	32.1	32.2	32.1	39.0	39.9	37.7
族別												
阿美族	1,153	588	565	1,767	1,013	754	3,591	2,070	1,521	4,824	2,811	2,013
泰雅族	566	270	296	806	447	359	1,641	872	769	1,857	1,017	840
排灣族	656	344	312	955	532	423	1,861	1,020	841	2,262	1,305	957
布農族	520	238	282	476	273	203	1,070	601	469	1,391	795	596
魯凱族	93	48	45	122	73	49	244	133	111	287	162	125
卑南族	123	62	61	121	67	54	245	130	115	380	198	182
鄒族	44	22	22	51	27	24	107	51	56	120	68	52
賽夏族	57	28	29	53	26	27	112	66	46	113	68	45
雅美族	16	≤6	10	62	35	27	86	56	30	92	52	40
邵族	≤7	≤6	≤7	≤5	≤6	≤10	19	≤37	≤20	14	≤13	≤6
噶瑪蘭族	≤7	≤6	≤7	20	12	≤10	31	≤37	≤20	51	23	28
太魯閣族	218	104	114	462	254	208	784	420	364	966	542	424
撒奇萊雅族	≤7	≤6	≤7	12	≤6	≤10	33	≤37	≤20	23	16	7
賽德克族	62	38	24	101	62	39	187	103	84	240	143	97
拉阿魯哇族	≤7	≤6	≤7	≤5	≤6	≤10	≤7	≤37	0	5	≤13	≤6
卡那卡那富族	≤7	≤6	≤7	≤5	≤6	0	≤7	≤37	≤20	5	≤13	≤6
其他	116	70	46	200	138	62	284	185	99	304	226	78
區域別												
北	1,007	482	525	1,286	744	542	2,544	1,358	1,186	3,410	1,935	1,475
中	487	245	242	667	370	297	1,362	742	620	1,651	952	699
南	737	372	365	974	543	431	1,915	1,046	869	2,327	1,302	1,025
東(含福建)	1,419	734	685	2,290	1,313	977	4,481	2,618	1,863	5,546	3,250	2,296
城鄉別												
都會	1,172	504	668	1,496	781	715	3,020	1,443	1,577	4,156	2,191	1,965
六都	887	395	492	1,101	592	509	2,178	1,064	1,114	3,065	1,654	1,411
非六都	285	109	176	395	189	206	842	379	463	1,091	537	554
平地原鄉	1,062	551	511	1,683	949	734	3,351	1,931	1,420	4,161	2,409	1,752
山地原鄉	1,172	504	668	1,496	781	715	3,020	1,443	1,577	4,156	2,191	1,965

註：1. 全國資料來源為衛福部統計處 (<https://dep.mohw.gov.tw/DOS/cp-2976-13823-113.html>, date of access: 2021-04-19)

2. 其他：族別未註記。

3. 為配合衛生福利部及符合個人資料保護法之規定，若遇原始統計資料（人數或筆數）過小，將對資料內最小值相加呈現，以免受保護資料因相互減贖或推導而得之，若為跨欄者則為合計值。

表 4-9 107 年原住民族身心障礙者人數—性別、年齡層別、族別、區域別及城鄉別

年齡層別	男									女								
	0-<6	6-<12	12-<15	15-<18	18-<30	30-<45	45-<60	60-<65	65+	0-<6	6-<12	12-<15	15-<18	18-<30	30-<45	45-<60	60-<65	65+
原住民族人數	235	584	381	430	1,642	3,057	5,789	2,049	3,839	130	339	235	305	1,159	2,114	3,650	1,526	4,639
原住民族年齡層%	1.3	3.2	2.1	2.4	9.1	17.0	32.2	11.4	21.3	0.9	2.4	1.7	2.2	8.2	15.0	25.9	10.8	32.9
全國人數	5,600	12,052	7,365	9,091	45,604	90,260	172,865	73,062	242,774	3,020	5,837	3,924	5,230	28,712	57,835	110,681	50,441	249,625
全國年齡層%	0.9	1.8	1.1	1.4	6.9	13.7	26.2	11.1	36.9	0.6	1.1	0.8	1.0	5.6	11.2	21.5	9.8	48.4
族別																		
阿美族	70	208	133	150	586	1,059	1,839	702	1,735	51	123	77	107	415	697	1,117	495	1,771
泰雅族	47	76	64	61	241	470	880	309	458	19	55	33	62	163	375	628	242	687
排灣族	58	121	70	84	270	489	1,087	381	641	27	57	54	60	185	350	680	295	825
布農族	26	73	43	47	190	411	681	189	247	18	46	28	23	146	256	452	185	396
魯凱族	≤10	10	≤10	15	34	46	169	43	94	0	≤10	≤9	≤8	24	37	103	32	118
卑南族	≤10	11	13	≤14	34	76	154	52	102	≤6	≤10	11	9	21	53	106	46	158
鄒族	0	≤10	≤10	≤14	11	29	55	21	40	≤6	≤10	≤9	≤8	9	22	44	15	57
賽夏族	≤10	≤10	≤10	8	22	29	54	24	34	≤6	≤10	0	≤8	19	20	38	24	41
雅美族	0	≤10	≤10	≤14	9	29	54	17	29	0	≤10	≤9	≤8	≤6	21	21	10	43
邵族	≤10	0	0	0	0	≤6	11	≤10	≤6	0	≤10	≤9	0	≤6	≤8	≤5	≤12	≤8
噶瑪蘭族	0	≤10	≤10	≤14	≤6	8	15	≤10	20	0	0	0	0	≤6	≤8	15	≤12	18
太魯閣族	19	51	37	31	164	238	449	154	177	9	25	17	25	117	169	303	107	338
撒奇萊雅族	≤10	0	0	0	≤6	≤6	15	≤10	18	0	0	0	0	≤6	≤6	≤5	≤12	18
賽德克族	≤10	≤10	≤10	8	31	60	93	53	83	0	≤10	≤9	≤8	22	43	55	30	73
拉阿魯哇族	0	0	0	0	0	≤6	≤8	0	≤6	0	≤10	0	0	0	≤6	0	≤12	≤8
卡那卡那富族	0	0	≤10	0	0	≤6	≤8	0	≤6	0	≤10	0	0	≤6	≤6	≤5	0	≤8
其他	0	≤10	≤10	≤14	44	103	225	86	149	0	≤10	≤9	≤8	21	59	78	33	88
區域別																		
北	90	197	127	138	461	868	1,403	499	736	40	109	74	95	338	700	1,064	431	877
中	42	89	56	66	238	397	817	252	352	30	57	42	53	182	300	506	204	484
南	55	102	63	81	266	514	1,099	407	676	32	65	49	48	181	368	739	311	897
東(含福建)	48	196	135	145	677	1,278	2,470	891	2,075	28	108	70	109	458	746	1,341	580	2,381
城鄉別																		
都會	140	290	170	207	664	929	1,446	471	602	76	176	127	133	471	881	1,396	580	1,085
六都	102	208	129	145	488	721	1,119	353	440	53	120	92	95	345	658	985	417	761
非六都	38	82	41	62	176	208	327	118	162	23	56	35	38	126	223	411	163	324
平原鄉	35	135	101	105	458	891	1,755	650	1,710	19	79	55	83	328	537	967	444	1,905
山地原鄉	60	159	110	118	520	1,237	2,588	928	1,527	35	84	53	89	360	696	1,287	502	1,649

註：1.全國資料來源為衛福部統計處 (<https://dep.mohw.gov.tw/DOS/cp-2976-13823-113.html>, date of access: 2021-04-19)

2.為配合衛生福利部及符合個人資料保護法之規定，若遇原始統計資料（人數或筆數）過小，將對資料內最小值相加呈現，以免受保護資料因相互減贓或推導而得之，若為跨欄者則為合計值。

3.其他：族別未註記。

表 4-10 107 年原住民族身心障礙者人數-障礙等級別、性別及障礙類別

障礙類別	原住民族											
	極重度			重度			中度			輕度		
	計	男	女	計	男	女	計	男	女	計	男	女
總計	3,650	1,833	1,817	5,217	2,970	2,247	10,302	5,764	4,538	12,934	7,439	5,495
視覺障礙者	≤9	0	≤9	508	269	239	304	167	137	371	204	167
聽覺機能障礙者	≤9	≤7	0	531	291	240	713	381	332	1,189	627	562
平衡機能障礙者	0	0	0	≤10	0	≤6	10	≤7	≤10	58	30	28
聲音機能或語言機能障礙者	≤9	0	≤9	92	66	26	88	58	30	217	127	90
肢體障礙者	124	83	41	1,445	870	575	4,207	2,653	1,554	6,278	3,843	2,435
智能障礙者	114	60	54	319	174	145	1,469	813	656	2,067	1,247	820
重要器官失去功能者	1,882	883	999	315	173	142	449	232	217	981	533	448
顏面損傷者	0	0	0	≤10	≤24	≤6	19	11	≤10	87	52	35
植物人	146	84	62	0	0	0	0	0	0	0	0	0
失智症者	47	8	39	216	76	140	288	89	199	198	80	118
自閉症者	≤9	≤7	0	14	≤24	≤6	42	35	≤10	118	105	≤22
慢性精神病患者	28	16	12	402	235	167	1,580	648	932	861	289	572
多重障礙者	1,288	687	601	1,287	762	525	1,040	620	420	62	38	24
頑性（難治型）癲癇症者	0	0	0	≤10	≤24	0	≤7	≤7	0	134	70	64
因罕見疾病而致身心功能障礙者	≤9	≤7	0	36	≤24	16	≤7	≤7	0	8	≤25	≤22
其他障礙者	12	≤7	≤9	30	≤24	14	33	11	22	39	≤25	≤22
新制類別無法對應舊制類別者	≤9	≤7	0	12	≤24	8	53	32	21	266	169	97

註：1.為配合衛生福利部及符合個人資料保護法之規定，若遇原始統計資料（人數或筆數）過小，將對資料內最小值相加呈現，以免受保護資料因相互減贖或推導而得之，若為跨欄者則為合計值。  
 2.全國資料來源為衛福部統計處（<https://dep.mohw.gov.tw/DOS/cp-2976-13823-113.html>, date of access: 2021-05-12）

表 4-10 107 年原住民族身心障礙者人數-障礙等級別、性別及障礙類別 (續)

障礙類別	全國											
	極重度			重度			中度			輕度		
	計	男	女	計	男	女	計	男	女	計	男	女
總計	139,096	74,123	64,973	200,187	109,353	90,834	377,234	212,063	165,171	457,461	263,134	194,327
視覺障礙者	44	22	22	20,783	11,329	9,454	17,128	8,641	8,487	18,627	9,728	8,899
聽覺機能障礙者	40	22	18	20,113	10,881	9,232	34,248	19,995	14,253	68,807	38,923	29,884
平衡機能障礙者	8	5	3	154	85	69	743	390	353	2,500	1,472	1,028
聲音機能或語言機能障礙者	69	37	32	3,943	3,213	730	3,153	2,302	851	7,980	5,622	2,358
肢體障礙者	4,457	2,579	1,878	46,228	26,085	20,143	130,163	77,934	52,229	182,442	108,047	74,395
智能障礙者	7,331	4,055	3,276	14,281	7,925	6,356	38,291	20,941	17,350	41,969	25,091	16,878
重要器官失去功能者	74,508	39,624	34,884	10,173	6,068	4,105	18,195	11,305	6,890	50,264	29,603	20,661
顏面損傷者	—	—	—	303	173	130	814	506	308	3,556	2,487	1,069
植物人	3,294	1,886	1,408	1	1	—	—	—	—	1	1	—
失智症者	3,050	964	2,086	14,420	4,701	9,719	21,183	7,777	13,406	16,925	6,788	10,137
自閉症者	227	173	54	1,056	856	200	2,824	2,431	393	10,426	9,207	1,219
慢性精神病患者	1,808	935	873	19,764	10,304	9,460	69,360	34,638	34,722	36,659	15,537	21,122
多重障礙者	43,786	23,585	20,201	46,382	26,343	20,039	37,771	23,356	14,415	2,638	1,822	816
頑性(難治型)癲癇症者	33	19	14	26	14	12	81	54	27	4,661	2,487	2,174
因罕見疾病而致身心功能障礙者	41	21	20	875	457	418	330	185	145	569	292	277
其他障礙者	246	119	127	1,047	591	456	1,033	520	513	1,765	887	878
新制類別無法對應舊制類別者	154	77	77	638	327	311	1,917	1,088	829	7,672	5,140	2,532



表 4-11 107 年原住民族身心障礙者人數—性別、年齡層別及障礙類別

障礙類別	原住民族																	
	男									女								
	0-<6	6-<12	12-<15	15-<18	18-<30	30-<45	45-<60	60-<65	65+	0-<6	6-<12	12-<15	15-<18	18-<30	30-<45	45-<60	60-<65	65+
總計	235	584	381	430	1,642	3,057	5,789	2,049	3,839	130	339	235	305	1,159	2,114	3,650	1,526	4,639
視覺障礙者	0	10	9	6	44	101	225	80	165	0	≤5	≤10	≤8	30	67	148	57	227
聽覺機能障礙者	17	13	9	12	67	103	294	157	628	12	16	≤10	12	56	88	217	136	589
平衡機能障礙者	≤7	0	0	0	≤7	≤5	9	6	14	≤6	0	0	0	0	≤7	14	≤11	13
聲音機能或語言機能障礙者	13	24	≤7	≤9	13	27	79	24	55	≤6	10	≤10	≤8	8	18	45	20	33
肢體障礙者	19	48	24	30	239	1,151	3,061	1,124	1,753	12	25	19	21	167	470	1,337	646	1,908
智能障礙者	18	246	197	229	767	610	161	39	27	12	158	114	179	519	468	165	36	24
重要器官失去功能者	14	16	9	15	80	247	673	274	493	8	11	≤10	16	67	213	573	275	638
顏面損傷者	0	≤5	0	≤9	16	15	17	7	≤9	0	≤5	≤10	≤8	8	12	16	≤11	5
植物人	≤7	0	≤7	≤9	≤7	26	31	≤5	13	0	0	0	0	≤6	9	21	≤11	21
失智症者	0	≤5	0	0	≤7	20	71	20	135	0	0	0	0	≤6	10	32	27	423
自閉症者	16	40	28	30	36	≤5	≤3	0	0	≤6	6	≤10	≤8	≤6	≤7	0	0	0
慢性精神病患者	0	≤5	≤7	≤9	100	398	525	83	77	0	0	≤10	≤8	88	518	736	167	167
多重障礙者	38	115	68	75	218	310	603	218	462	27	78	45	42	163	192	299	145	579
頑性(難治型)癲癇症者	≤7	≤5	≤7	≤9	11	29	23	≤5	≤9	0	0	≤10	≤8	10	26	24	≤11	0
因罕見疾病而致身心功能障礙者	14	≤5	≤7	≤9	≤7	0	0	0	0	12	≤5	≤10	0	≤6	≤7	≤4	0	0
其他障礙者	≤7	16	≤7	4	16	≤5	≤3	≤5	≤9	≤6	11	11	≤8	21	≤7	≤4	≤11	0
新制類別無法對應舊制類別者	79	47	17	11	17	10	14	6	7	41	19	≤10	≤8	7	16	19	≤11	12

註：為配合衛生福利部及符合個人資料保護法之規定，若遇原始統計資料(人數或筆數)過小，將對資料內最小值相加呈現，以免受保護資料因相互減贅或推導而得之，若為跨欄者則為合計值。

表 4-11 107 年原住民族身心障礙者人數—性別、年齡層別及障礙類別（續）

障礙類別	全國																	
	男									女								
	0-<6	6-<12	12-<15	15-<18	18-<30	30-<45	45-<60	60-<65	65+	0-<6	6-<12	12-<15	15-<18	18-<30	30-<45	45-<60	60-<65	65+
總計	5,600	12,052	7,365	9,091	45,604	90,260	172,865	73,062	242,774	3,020	5,837	3,924	5,230	28,712	57,835	110,681	50,441	249,625
視覺障礙者	25	157	156	183	1,378	3,444	6,581	3,165	14,631	22	111	83	131	918	2,227	4,503	2,630	16,237
聽覺機能障礙者	511	498	296	358	2,069	3,741	7,527	5,450	49,371	361	403	249	305	1,804	3,165	6,693	4,692	35,715
平衡機能障礙者	2	8	4	4	40	151	430	263	1,050	2	4	3	2	24	93	296	181	848
聲音機能或語言機能障礙者	150	416	137	118	414	1,237	3,846	1,572	3,284	80	163	92	66	242	620	1,150	444	1,114
肢體障礙者	522	870	503	651	5,628	24,098	72,318	32,173	77,882	409	606	365	476	3,363	10,532	35,672	18,155	79,067
智能障礙者	468	3,289	2,340	3,230	16,328	19,371	8,958	1,840	2,188	241	2,072	1,631	2,438	11,677	13,524	8,379	1,740	2,158
重要器官失去功能者	257	356	234	352	2,318	7,807	23,799	12,365	39,112	187	289	195	272	1,747	4,485	13,829	8,828	36,708
顏面損傷者	12	22	12	22	286	490	1,156	438	728	4	19	13	8	307	352	452	128	224
植物人	4	4	3	8	92	359	574	217	627	5	1	1	2	44	160	268	156	771
失智症者	0	2	0	2	76	433	1,533	1,139	17,045	0	0	0	4	39	209	747	962	33,387
自閉症者	689	2,925	1,646	1,785	4,823	755	36	4	4	119	456	244	252	674	103	12	1	5
慢性精神病患者	1	8	21	63	2,882	17,062	27,474	6,432	7,471	1	3	19	91	2,402	14,717	28,334	8,160	12,450
多重障礙者	803	2,278	1,343	1,619	6,865	9,454	16,799	7,530	28,415	437	1,091	679	816	4,012	5,902	8,751	3,931	29,852
頑性（難治型）癲癇症者	13	37	32	40	380	831	898	186	157	4	29	33	37	308	769	734	163	150
因罕見疾病而致身心功能障礙者	297	60	66	71	201	116	86	28	30	299	48	45	63	117	128	93	27	40
其他障礙者	29	253	138	184	832	443	159	40	39	22	243	141	160	706	464	164	22	52
新制類別無法對應舊制類別者	1,817	869	434	401	992	468	691	220	740	827	299	131	107	328	385	604	221	847

註：全國資料來源為衛福部統計處（<https://dep.mohw.gov.tw/DOS/cp-2976-13825-113.html>, date of access: 2021-05-12）。

依本會「原住民身心障礙者養護服務生活資材費用補助計畫」，財團法人身心障礙收容及養護機構，經主管機關認可收容及養護身心障礙者之財團法人社會福利機構(不含護理之家)，及經地方政府補助身心障礙者日間照顧及住宿式照顧費用且領有身心障礙手冊之原住民，可申請身心障礙者養護服務生活資材費用補助。107 年度，共補助 283 名，計 904 萬 1,037 元(詳表 4-12)。

**表 4-12 107 年原住民身心障礙者養護服務生活資材費用補助—性別及縣市別**

縣市別	人數			補助金額
	男	女	總計	總計
總計	143	140	283	9,041,037
新北市	1	0	1	32,800
桃園市	0	0	0	0
新竹縣	10	4	14	284,136
苗栗縣	0	0	0	0
臺中市	0	0	0	0
彰化縣	0	0	0	0
南投縣	2	4	6	336,000
嘉義市	0	0	0	0
屏東縣	2	5	7	241,992
宜蘭縣	3	0	0	204,000
花蓮縣	71	77	148	3,235,059
臺東縣	54	50	104	4,707,050

註：資料來源：原住民族委員會

### 三、老人服務

老人服務專章部分，因各項服務無法區分原住民身分，相關數據皆由衛福部社會福利統計年報擷取而來。社會福利統計年報係由衛福部暨所屬機關、各縣市(政府)衛生局、各縣市(政府)社會局(處)等業務單位報送之公務報表彙編而成。然列冊需關懷獨居老人之服務概況(如，電話問安、關懷訪視、居家服務、餐飲服務、陪同就醫、安裝緊急救援連線、轉介服務等)、中低收入老人生活津貼金額及特別照顧津貼「金額」部分，縣市報送的資料中，無單獨統計原住民的數字，因此無法呈現。

#### (一)、列冊需關懷獨居老人人數

社會福利統計年報中，獨居老人係指年滿 65 歲以上獨自居住、或同住者無照顧能力、或經列冊需關懷之老人。

107 年年底，原住民族 65 歲以上人口數共 43,620 人，佔原住民族總人口數的 7.7%。107 年原住民族列冊需關懷之獨居老人共 2,569 人(詳表 4-13)，其中男性 860 人，女性 1,709 人。107 年原住民族獨居老人人數佔原住民族 65 歲以上人口比例為 5.9%，高於全國之 1.3%。各縣市中，已列冊關懷之原住民族獨居老人以台東縣 1,049 人最多，其次為花蓮縣 537 人、及屏東縣 439 人；就佔原住民戶籍 65 歲以上人口比例而言，以台東縣 10.0% 人最高，其次為新竹縣 9.2%、及嘉義縣 8.3%。

表 4-13 107 年原住民族列冊需關懷獨居老人人數—性別及居住縣市別

居住縣市別	原住民族 獨居老人人數			各縣市原住民戶籍 65 歲以上人口數(人)			原住民獨居老人佔原住民戶籍 65 歲以上人口比例(%)			全國獨居老人佔戶籍 65 歲以上人口比例(%)*		
	總計	男性	女性	總計	男性	女性	總計	男性	女性	總計	男性	女性
總計	2,569	860	1,709	43,620	17,090	26,530	5.9	5.0	6.4	1.3	1.2	1.4
新北市	17	4	13	2,306	964	1,342	0.7	0.4	1.0	0.6	0.6	0.7
臺北市	12	4	8	910	275	635	1.3	1.5	1.3	1.1	1.3	1.0
桃園市	109	30	79	3,039	1,137	1,902	3.6	2.6	4.2	1.0	0.8	1.1
臺中市	9	5	4	1,290	421	869	0.7	1.2	0.5	0.8	0.8	0.9
臺南市	-	-	-	307	58	249	0.0	0.0	0.0	0.9	0.6	1.1
高雄市	50	16	34	2,056	648	1,408	2.4	2.5	2.4	1.1	1.1	1.1
宜蘭縣	30	13	17	1,058	426	632	2.8	3.1	2.7	0.9	1.0	0.9
新竹縣	120	45	75	1,298	528	770	9.2	8.5	9.7	1.2	1.2	1.1
苗栗縣	37	8	29	801	306	495	4.6	2.6	5.9	1.0	0.9	1.1
彰化縣	2	1	1	144	55	89	1.4	1.8	1.1	0.9	0.9	1.0
南投縣	100	27	73	2,019	789	1,230	5.0	3.4	5.9	3.2	2.8	3.6
雲林縣	-	-	-	40	8	32	0.0	0.0	0.0	1.4	1.1	1.7
嘉義縣	43	14	29	518	191	327	8.3	7.3	8.9	3.0	2.2	3.6
屏東縣	439	144	295	5,994	2,387	3,607	7.3	6.0	8.2	2.1	1.8	2.3
臺東縣	1,046	365	681	10,450	4,310	6,140	10.0	8.5	11.1	7.2	6.2	7.9
花蓮縣	537	171	366	10,710	4,253	6,457	5.0	4.0	5.7	2.7	2.2	3.1
澎湖縣	-	-	-	15	1	14	0.0	0.0	0.0	8.3	7.7	8.7
基隆市	17	13	4	552	268	284	3.1	4.9	1.4	5.5	5.5	5.6
新竹市	-	-	-	52	39	13	0.0	0.0	0.0	0.5	0.5	0.5
嘉義市	-	-	-	24	4	20	0.0	0.0	0.0	0.3	0.2	0.4
金門縣	1	-	1	35	20	15	2.9	0.0	6.7	1.4	1.3	1.6
連江縣	-	-	-	2	2	-	0.0	0.0	-	2.5	2.4	2.6

註：1. 資料來源：衛生福利部統計處 (<https://dep.mohw.gov.tw/DOS/lp-3154-113.html>, date of access: 2021-05-12)。

2. \*年底列冊需關懷之獨居老人人數/各縣市 65 歲以上人口 x 100%。各縣市 65 歲以上人口數資料來源為內政部戶政司人口統計資料。

## (二)、中低收入老人生活津貼

政府為落實照顧中低收入老人之經濟生活，避免老人生活陷困，實施中低收入老人生活津貼，申請資格包含：(1) 為年滿 65 歲，並實際居住於戶籍所在地之直轄市、縣(市)，且最近 1 年居住國內超過 183 日，未接受政府公費收容安置者。(2) 家庭總收入按全家人口平均分配，每人每月未超過本部或直轄市政府當年公布最低生活費標準之 2.5 倍，且未超過臺灣地區平均每人每月消費支出之 1.5 倍者。(3) 全家人口存款本金及有價證券按面額計算之合計金額未超過一定數額者。(4) 未入獄服刑、因案羈押或依法拘禁者。

符合申請資格且未達最低生活費用 1.5 倍者，每人每月發放 7,463 元，達 1.5 倍未達 2.5 倍者每人每月發放 3,731 元，以避免老人生活陷困；且自 100 年增訂每 4 年參照行政院主計總處發布之消費者物價指數 (CPI) 成長率公告調整之 (但成長率如果為零或負數時，則維持原發放金額不予調整)，推動至今，於 101 年、105 年調整津貼金額。同時符合中低收入老人生活津貼、老年農民福利津貼、國民年金老年基本保障年金、國民年金身心障礙基本保障年金、身心障礙者生活補助費之資格者，僅得擇一領取。107 年原住民中低收入老人生活津貼總核定人數為 2,684 人 (詳表 4-14)。

### (三)、中低收入老人特別照顧津貼

對領有中低收入老人生活津貼者，若未接受機構收容安置、居家服務、未雇用看護、未領有政府提供之日間照顧服務補助或其他照顧服務補助，其失能程度在重度以上且實際由家人照顧者，其照顧者可申請特別照顧津貼。107年領該津貼者計有176人次（詳表4-14）。

表 4-14 107 年原住民族中低收入老人生活津貼補助—性別及縣市別

縣市別	中低收入老人生活津貼（人數）			中低收入老人特別照顧津貼（人次）		
	總計	男性	女性	總計	男性	女性
總計	2,684	1,166	1,518	176	48	128
新北市	198	74	124	12	0	12
臺北市	89	35	54	0	0	0
桃園市	256	84	172	12	0	12
臺中市	57	25	32	5	0	5
臺南市	10	2	8	0	0	0
高雄市	238	67	171	0	0	0
宜蘭縣	149	53	96	11	0	11
新竹縣	89	38	51	0	0	0
苗栗縣	28	10	18	12	12	0
彰化縣	17	6	11	0	0	0
南投縣	103	41	62	10	10	0
雲林縣	1	0	1	0	0	0
嘉義縣	25	9	16	0	0	0
屏東縣	617	287	330	19	3	16
臺東縣	429	229	200	14	2	12
花蓮縣	312	170	142	69	21	48
澎湖縣	0	0	0	0	0	0
基隆市	58	32	26	12	0	12
新竹市	8	4	4	0	0	0
嘉義市	0	0	0	0	0	0
金門縣	0	0	0	0	0	0
連江縣	0	0	0	0	0	0

註：資料來源：衛生福利部統計處（<https://dep.mohw.gov.tw/DOS/lp-3154-113.html>, date of access: 2021-05-12）

## 四、家庭暨婦女福利專章

### (一)、原住民族家庭福利服務

為加強原鄉地區社會福利服務及消弭原鄉地理位置偏遠與文化差異的障礙，更基於原住民自主意識及服務族人之意願日益升高，自 91 年 7 月起推動本計畫，除提供綜融性、多元性的社會工作，採取因地制宜、貼近族人文化之服務，以尊重和確保原住民族享有社會、文化福利權外，更大力扶植及培育原住民族在地人民團體及原住民族社工人員，賡續推動具原住民族文化內涵的家庭社會工作，提早發現需照顧關懷之弱勢原住民族家庭，營造一個可確保原住民族生活福祉之公平正義的社會。

爰此本會、地方政府及合作之民間團體共同推動設置「原住民族家庭服務中心」(以下簡稱原家中心)，建立原住民族家庭在地化支持之福利服務，辦理下列工作項目：(1) 建立服務地區人文與目標人口群統計資料；(2) 建立服務地區資源網絡；(3) 個案管理；(4) 社區與團體工作：推動具有教育性、成長性、支持性之團體工作、社區服務方案；(5) 推展志願服務。將部落經驗與在地思維融入社會福利相關計畫、方案及措施，並以家庭為中心，建構部落/社區為基礎的社會福利服務，提供族人多元性、立即性及整合性之福利服務，建立具有文化脈絡與區域差異之原住民族家庭在地支持化福利服務輸送體系，進而構築綿密之原住民族社會安全網絡。

107 年底，接受原家中心諮詢服務共 2 萬 239 人，女性 1 萬 2,722 人，佔 62.86%，男性 7,517 人，佔 37.14%。其中，接受社會福利諮詢服務人數最多，計 1 萬 3,154 人，佔 65%；其次為就業與職訓，計 2,748 人，佔 13.58% (詳表 4-15)。

在個案管理方面，107 年全年，原家中心共有個案 2,846 名，女性 1,590 人，佔 55.87%，男性 1,256 人，佔 44.13%；其中 2,683 人已結案，佔所有個案 94.27%。所有個案中，需經濟輔助個案 1,557 人最多，佔 54.7%，其次為家庭服務 534 人，佔 18.76% (詳表 4-16)。在活動方案方面，107 年共舉辦 1,993 場次，參加人數計 6 萬 3,165 人，女性 4 萬 846 人，佔 64.67%，男性 2 萬 2,319 人，佔 35.33%。其中，部落福利宣導共 555 場次，部落社區講座共 370 場次，社會團體工作 705 場次，社區服務方案 363 場次，平均每場次約 30~40 人參與 (詳表 4-17)。

表 4-15 107 年全國原住民族家庭服務中心諮詢服務執行狀況統計表—諮詢服務別、性別及縣市別

縣市別	諮詢服務人數統計			諮詢服務													
				家庭服務		人身安全		就業與職訓		求學服務		法律服務		社會福利		其他	
	男	女	總計	男	女	男	女	男	女	男	女	男	女	男	女	男	女
合計	15,118	22,340	37,458	321	588	94	206	1,100	2,280	264	394	345	519	11,055	15,730	1,939	2,623
臺北市政府原住民事務委員會*	0	0	0	0	0	0	0	0	0	0	0	0	0	0	0	0	0
基隆市政府	112	245	357	3	2	0	0	14	35	9	38	0	6	86	164	0	0
新北市政府原住民族行政局	345	609	954	11	12	3	5	22	40	14	11	0	11	273	480	22	50
桃園縣政府	414	700	1,114	12	20	1	4	37	65	5	17	8	15	307	521	44	58
新竹縣政府	494	717	1,211	16	23	3	9	38	53	33	32	9	7	327	483	68	110
苗栗縣政府	383	501	884	11	9	0	1	21	19	2	4	15	30	306	379	28	59
臺中市政府原住民事務委員會	284	361	645	5	8	0	5	10	23	4	3	53	44	140	186	72	92
南投縣政府原住民族行政局	446	683	1,129	11	26	2	7	94	213	8	18	53	69	210	285	68	65
嘉義縣政府	263	449	712	2	0	0	0	19	11	0	0	0	0	106	250	136	188
高雄市政府原住民事務委員會	1,350	1,970	3,320	47	111	14	28	171	305	89	89	30	58	726	1,058	273	321
屏東縣政府	2,430	3,384	5,814	13	41	21	39	166	454	26	42	25	69	1,804	2,186	375	553
花蓮縣政府	3,088	4,604	7,692	26	38	18	54	197	357	16	24	74	116	2,689	3,931	68	84
台東縣政府	4,620	6,546	11,166	150	280	24	42	265	529	42	80	70	72	3,441	4,633	628	910
宜蘭縣原住民事務所	889	1,571	2,460	14	18	8	12	46	176	16	36	8	22	640	1,174	157	133

註：1. 資料來源：原住民族委員會

2. \*台北市政府原住民事務委員會未設有原住民族家庭服務中心，故各項服務數據均為 0。



表 4-16 107 年全國原住民族家庭服務中心個案管理與轉介之一般個案執行狀況統計—服務別、性別及縣市別

縣市別	一般個案人數統計						個案管理與轉介—一般個案																								
							經濟輔助		醫療服務		就業服務		就學服務		家庭服務		其他														
	個案			結案			個案	結案	個案	結案	個案	結案	個案	結案	個案	結案	個案	結案													
	男	女	小計	男	女	小計	男	女	男	女	男	女	男	女	男	女	男	女	男	女											
合計	76	87	163	1,180	1,503	2,683	48	43	643	823	3	7	176	121	2	4	45	60	5	0	13	8	7	12	194	321	11	21	109	170	
臺北市政府原住民事務委員會*	0	0	0	0	0	0	0	0	0	0	0	0	0	0	0	0	0	0	0	0	0	0	0	0	0	0	0	0	0	0	
基隆市政府	6	4	10	9	23	32	6	4	7	17	0	0	0	0	0	0	0	1	0	0	0	0	0	0	1	4	0	0	1	1	
新北市政府原住民族行政局	11	16	27	25	40	65	5	7	13	13	0	5	3	0	1	0	0	3	4	0	0	0	0	1	3	8	21	0	1	1	3
桃園縣政府	0	0	0	38	59	97	0	0	22	36	0	0	4	3	0	0	2	8	0	0	0	0	0	0	7	9	0	0	3	3	
新竹縣政府	0	0	0	50	91	141	0	0	15	46	0	0	2	4	0	0	1	3	0	0	3	2	0	0	21	30	0	0	8	6	
苗栗縣政府	0	0	0	59	73	132	0	0	27	36	0	0	7	5	0	0	4	3	0	0	2	2	0	0	11	15	0	0	8	12	
臺中市政府原住民事務委員會	0	0	0	22	30	52	0	0	17	18	0	0	2	4	0	0	1	0	0	0	0	0	0	0	1	5	0	0	1	3	
南投縣政府原住民族行政局	0	0	0	84	91	175	0	0	37	36	0	0	22	12	0	0	3	5	0	0	3	2	0	0	13	31	0	0	6	5	
嘉義縣政府	1	0	1	9	27	36	0	0	3	22	0	0	0	1	1	0	0	0	0	0	0	0	0	0	0	2	0	0	6	2	
高雄市政府原住民事務委員會	0	0	0	92	120	212	0	0	56	73	0	0	17	7	0	0	3	7	0	0	2	1	0	0	6	16	0	0	8	16	
屏東縣政府	36	37	73	187	184	371	26	22	140	136	2	1	14	14	0	1	3	4	0	0	1	0	2	2	14	15	6	11	15	15	
花蓮縣政府	0	0	0	218	255	473	0	0	114	126	0	0	29	16	0	0	10	14	0	0	1	0	0	0	33	46	0	0	31	53	
台東縣政府	22	30	52	298	393	691	11	10	146	185	1	1	43	36	0	3	13	12	1	0	1	1	4	7	75	118	5	9	20	41	
宜蘭縣原住民事務所	0	0	0	89	117	206	0	0	46	79	0	0	33	19	0	0	5	0	0	0	0	0	0	0	4	9	0	0	1	10	

註：1. 資料來源：原住民族委員會

2. \*台北市政府原住民事務委員會未設有原住民族家庭服務中心，故各項服務數據均為 0。

表 4-17 107 年全國原住民族家庭服務中心-活動方案執行狀況統計表—活動方案別、性別及縣市別

縣市別	活動方案場次及人數統計				活動方案															
					部落福利宣導				部落社區講座				社會團體工作				社區服務方案			
	場次	小計	男	女	場次	小計	男	女	場次	小計	男	女	場次	小計	男	女	場次	小計	男	女
合計	1,993	63,165	22,319	40,846	555	27,204	10,340	16,864	370	12,826	4,609	8,217	705	8,912	2,451	6,461	363	14,223	4,919	9,304
臺北市政府原住民事務委員會*	0	0	0	0	0	0	0	0	0	0	0	0	0	0	0	0	0	0	0	0
基隆市政府	46	2,223	962	1,261	11	1,625	763	862	4	157	62	95	14	133	55	78	17	308	82	226
新北市府原住民族行政局	88	2,517	872	1,645	23	1,007	341	666	16	424	141	283	36	652	222	430	13	434	168	266
桃園縣政府	72	1,741	626	1,115	21	684	269	415	13	341	135	206	24	367	108	259	14	349	114	235
新竹縣政府	117	3,067	1,188	1,879	26	1,115	505	610	19	773	296	477	55	470	111	359	17	709	276	433
苗栗縣政府	72	2,208	883	1,325	19	628	261	367	22	588	235	353	16	421	166	255	15	571	221	350
臺中市政府原住民事務委員會	50	1,004	376	628	11	336	148	188	10	333	123	210	20	107	31	76	9	228	74	154
南投縣政府原住民族行政局	92	5,358	2,295	3,063	28	3,349	1,601	1,748	16	801	311	490	34	439	129	310	14	769	254	515
嘉義縣政府	41	1,275	458	817	13	678	269	409	7	281	106	175	18	212	40	172	3	104	43	61
高雄市政府原住民事務委員會	163	5,661	1,736	3,925	45	2,391	806	1,585	32	1,064	333	731	58	805	136	669	28	1,401	461	940
屏東縣政府	201	7,154	2,530	4,624	42	2,116	807	1,309	55	2,401	954	1,447	69	992	257	735	35	1,645	512	1,133
花蓮縣政府	487	14,790	4,701	10,089	161	7,028	2,289	4,739	78	2,793	915	1,878	155	1,717	448	1,269	93	3,252	1,049	2,203
台東縣政府	490	14,278	4,939	9,339	136	5,665	2,056	3,609	82	2,385	793	1,592	182	2,434	720	1,714	90	3,794	1,370	2,424
宜蘭縣原住民事務所	74	1,889	753	1,136	19	582	225	357	16	485	205	280	24	163	28	135	15	659	295	364

註：1. 資料來源：原住民族委員會

2. \*台北市政府原住民事務委員會未設有原住民族家庭服務中心，故各項服務數據均為 0。

## (二)、特殊境遇統計

民國 98 年起，特殊境遇家庭扶助服務對象擴及單親爸爸及隔代教養家庭，扶助內容包含緊急生活扶助、傷病醫療補助、法律訴訟補助、子女生活津貼、兒童托育津貼、子女教育補助及職訓部門創業貸款利息補貼等。107 年全年原住民族申請人共 890 人，佔全國申請人數的 4.3%，女性申請人則佔所有申請人的 91.1%，略高於全國女性申請人比例 (89.1%)。原住民族申請人數最多的三個縣市則為南投縣 (131 人)、桃園市 (121 人)、及台中市 (116 人)，全國則為台中市、彰化縣、及桃園市 (詳表 4-18)。

表 4-18 107 年特殊境遇家庭概況申請人人數—性別及縣市別

單位：人

縣市別	全國			原住民族		
	總計	男性	女性	總計	男性	女性
總計	20,655	2,246	18,409	890	79	811
新北市	1,172	64	1,108	10	—	10
臺北市	1,709	125	1,584	22	1	21
桃園市	2,049	185	1,864	121	6	115
臺中市	3,204	285	2,919	116	7	109
臺南市	1,698	214	1,484	19	2	17
高雄市	1,000	72	928	34	1	33
宜蘭縣	487	54	433	38	6	32
新竹縣	559	47	512	49	7	42
苗栗縣	1,134	147	987	34	2	32
彰化縣	2,298	420	1,878	24	2	22
南投縣	1,202	192	1,010	131	21	110
雲林縣	969	122	847	6	1	5
嘉義縣	591	67	524	8	—	8
屏東縣	1,342	116	1,226	109	6	103
臺東縣	122	18	104	53	4	49
花蓮縣	182	25	157	86	13	73
澎湖縣	120	11	109	5	—	5
基隆市	291	27	264	8	—	8
新竹市	204	13	191	10	—	10
嘉義市	218	25	193	2	—	2
金門縣	74	10	64	3	—	3
連江縣	30	7	23	2	—	2

註：資料來源：衛生福利部 (<https://dep.mohw.gov.tw/DOS/cp-2978-13985-113.html>, date of access: 2021-05-02)

107 年原住民族特殊境遇家庭，最常遇到的困境是符合特殊境遇家庭扶助條例第 4 條第 1 項第 5 款之 1「因離婚、喪偶、未婚生子獨自撫養 18 歲以下子女，其無工作能力，或雖有工作能力，因遭遇重大傷病或照顧 6 歲以下子女致不能工作」(男性 25 人、女性 325 人，共 350 人，佔 36.8%)，其次為第 4 條第 1 項第 1 款之 1「65 歲以下且配偶死亡」(男性 33 人、女性 188 人，共 221 人，佔 23.2%) 及第 4 條第 1 項第 4 款「未婚懷孕婦女，懷胎 3 個月以上至分娩 2 個月以內」(女性 189 人，佔 19.9%)。全國則以「65 歲以下且配偶死亡」佔大多數 (佔 42.6%) (詳表 4-19)。

107年原住民族特殊境遇家庭，接受扶助男性126人、女性818人，共944人，佔全國特殊境遇家庭扶助人數的5.7%；請領男性1,145人次，女性5,833人次，共6,978人次；請領金額男性3,349,174元、女性21,388,372元，共24,737,546元。其中緊急生活扶助（男性34人、女性359人，共393人；男性95人次、女性897人次，共992人次；男性1,052,572元、女性10,568,685元，共11,621,257元，佔原住民族總扶助金額47.0%）及子女生活津貼（男性92人、女性458人，共550人；男性1,050人次、女性4,898人次，共5,948人次；男性2,296,602元、女性10,714,187元，共13,010,789元，佔原住民族總扶助金額52.6%）為最主要的扶助項目（詳表4-20）。

表 4-19 107 年特殊境遇家庭符合款項\*—性別、縣市別及身份別

縣市別	身分別	107 年男性									
		第 1 款之 1	第 1 款之 2	第 2 款之 1	第 2 款之 2	第 3 款	第 4 款	第 5 款之 1	第 5 款之 2	第 6 款	第 7 款
男性 總計	全體	1,001	4	207	38	50	—	631	57	29	334
	一般民眾	933	4	197	32	33	—	577	54	27	316
	原住民族	33	—	3	3	3	—	25	3	2	16
	中國籍（含港澳）及外國籍	35	—	7	3	14	—	29	—	—	2
新北市	全體	10	—	—	—	3	—	44	—	2	5
	一般民眾	10	—	—	—	3	—	44	—	2	5
	原住民族	—	—	—	—	—	—	—	—	—	—
	中國籍（含港澳）及外國籍	—	—	—	—	—	—	—	—	—	—
臺北市	全體	33	—	2	3	5	—	61	2	2	48
	一般民眾	33	—	2	3	5	—	61	2	2	47
	原住民族	—	—	—	—	—	—	—	—	—	1
	中國籍（含港澳）及外國籍	—	—	—	—	—	—	—	—	—	—
桃園市	全體	114	1	35	2	—	—	23	4	3	3
	一般民眾	110	1	34	2	—	—	22	4	3	3
	原住民族	4	—	1	—	—	—	1	—	—	—
	中國籍（含港澳）及外國籍	—	—	—	—	—	—	—	—	—	—
臺中市	全體	192	—	22	5	21	—	71	4	6	17
	一般民眾	174	—	14	3	7	—	43	4	4	16
	原住民族	6	—	1	—	1	—	—	—	2	1
	中國籍（含港澳）及外國籍	12	—	7	2	13	—	28	—	—	—
臺南市	全體	160	—	11	2	1	—	17	6	3	16
	一般民眾	151	—	11	2	1	—	17	6	3	15
	原住民族	2	—	—	—	—	—	—	—	—	—
	中國籍（含港澳）及外國籍	7	—	—	—	—	—	—	—	—	1

註：1. 資料來源：衛生福利部（<https://dep.mohw.gov.tw/DOS/lp-3154-113.html>, date of access: 2021-05-02）。

2. \*符合特殊境遇家庭扶助條例第 4 條第 1 項各款規定之人數。

第 1 款之 1：65 歲以下且配偶死亡。

第 1 款之 2：65 歲以下且配偶失蹤經向警察機關報案協尋未獲達 6 個月以上。

第 2 款之 1：因配偶惡意遺棄經判決離婚確定或已完成協議離婚登記。

第 2 款之 2：受配偶不堪同居之虐待經判決離婚確定或已完成協議離婚登記。

第 3 款：家庭暴力受害。

第 4 款：未婚懷孕婦女，懷胎 3 個月以上至分娩 2 個月以內。

第 5 款之 1：因離婚、喪偶、未婚生子獨自扶養 18 歲以下子女，其無工作能力，或雖有工作能力，因遭遇重大傷病或照顧 6 歲以下子女致不能工作。

第 5 款之 2：祖父母扶養 18 歲以下父母無力扶養之孫子女，其無工作能力，或雖有工作能力，因遭遇重大傷病或照顧 6 歲以下孫子女致不能工作。

第 6 款：配偶處 1 年以上之徒刑或受拘束人身自由之保安處分 1 年以上，且在執行中。

第 7 款：其他經直轄市、縣（市）政府評估，因 3 個月內生活發生重大變故導致生活、經濟困難者，且其重大變故非因個人責任、債務、非因自願性失業等事由。

表 4-19 107 年特殊境遇家庭符合款項\*—性別、縣市別及身份別 (續)

縣市別	身份別	107 年男性									
		第 1 款之 1	第 1 款之 2	第 2 款之 1	第 2 款之 2	第 3 款	第 4 款	第 5 款之 1	第 5 款之 2	第 6 款	第 7 款
高雄市	全體	33	—	1	—	10	—	15	3	2	8
	一般民眾	31	—	1	—	10	—	14	3	2	8
	原住民族	1	—	—	—	—	—	—	—	—	—
	中國籍 (含港澳) 及外國籍	1	—	—	—	—	—	1	—	—	—
宜蘭縣	全體	20	—	18	1	—	—	12	2	1	—
	一般民眾	18	—	17	—	—	—	9	2	1	—
	原住民族	2	—	1	—	—	—	3	—	—	—
	中國籍 (含港澳) 及外國籍	—	—	—	1	—	—	—	—	—	—
新竹縣	全體	34	—	8	—	1	—	3	1	—	—
	一般民眾	26	—	8	—	—	—	2	1	—	—
	原住民族	6	—	—	—	—	—	1	—	—	—
	中國籍 (含港澳) 及外國籍	2	—	—	—	1	—	—	—	—	—
苗栗縣	全體	61	1	15	1	1	—	41	19	1	13
	一般民眾	60	1	15	1	1	—	40	18	1	12
	原住民族	—	—	—	—	—	—	1	1	—	1
	中國籍 (含港澳) 及外國籍	1	—	—	—	—	—	—	—	—	—
彰化縣	全體	119	1	17	4	3	—	90	1	6	179
	一般民眾	113	1	17	4	3	—	90	1	6	177
	原住民族	1	—	—	—	—	—	—	—	—	1
	中國籍 (含港澳) 及外國籍	5	—	—	—	—	—	—	—	—	1
南投縣	全體	37	—	17	1	—	—	132	6	—	—
	一般民眾	31	—	17	1	—	—	117	6	—	—
	原住民族	6	—	—	—	—	—	15	—	—	—
	中國籍 (含港澳) 及外國籍	—	—	—	—	—	—	—	—	—	—
雲林縣	全體	46	—	9	1	—	—	60	3	—	3
	一般民眾	45	—	9	1	—	—	60	3	—	3
	原住民族	1	—	—	—	—	—	—	—	—	—
	中國籍 (含港澳) 及外國籍	—	—	—	—	—	—	—	—	—	—
嘉義縣	全體	42	—	19	1	1	—	3	—	—	1
	一般民眾	38	—	19	1	1	—	3	—	—	1
	原住民族	—	—	—	—	—	—	—	—	—	—
	中國籍 (含港澳) 及外國籍	4	—	—	—	—	—	—	—	—	—

表 4-19 107 年特殊境遇家庭符合款項\*—性別、縣市別及身份別 (續)

縣市別	身份別	107 年男性									
		第 1 款之 1	第 1 款之 2	第 2 款之 1	第 2 款之 2	第 3 款	第 4 款	第 5 款之 1	第 5 款之 2	第 6 款	第 7 款
屏東縣	全體	60	—	24	2	—	—	24	1	1	4
	一般民眾	55	—	24	2	—	—	22	—	1	4
	原住民族	3	—	—	—	—	—	2	1	—	—
	中國籍 (含港澳) 及外國籍	2	—	—	—	—	—	—	—	—	—
臺東縣	全體	6	1	—	—	—	—	5	1	1	4
	一般民眾	4	1	—	—	—	—	4	1	1	2
	原住民族	1	—	—	—	—	—	1	—	—	2
	中國籍 (含港澳) 及外國籍	1	—	—	—	—	—	—	—	—	—
花蓮縣	全體	—	—	—	—	2	—	4	—	1	18
	一般民眾	—	—	—	—	—	—	3	—	1	8
	原住民族	—	—	—	—	2	—	1	—	—	10
	中國籍 (含港澳) 及外國籍	—	—	—	—	—	—	—	—	—	—
澎湖縣	全體	2	—	3	—	—	—	5	—	—	1
	一般民眾	2	—	3	—	—	—	5	—	—	1
	原住民族	—	—	—	—	—	—	—	—	—	—
	中國籍 (含港澳) 及外國籍	—	—	—	—	—	—	—	—	—	—
基隆市	全體	13	—	—	12	1	—	5	2	—	1
	一般民眾	13	—	—	9	1	—	5	1	—	1
	原住民族	—	—	—	3	—	—	—	1	—	—
	中國籍 (含港澳) 及外國籍	—	—	—	—	—	—	—	—	—	—
新竹市	全體	3	—	2	—	—	—	5	1	—	2
	一般民眾	3	—	2	—	—	—	5	1	—	2
	原住民族	—	—	—	—	—	—	—	—	—	—
	中國籍 (含港澳) 及外國籍	—	—	—	—	—	—	—	—	—	—
嘉義市	全體	6	—	3	3	1	—	4	1	—	11
	一般民眾	6	—	3	3	1	—	4	1	—	11
	原住民族	—	—	—	—	—	—	—	—	—	—
	中國籍 (含港澳) 及外國籍	—	—	—	—	—	—	—	—	—	—
金門縣	全體	9	—	1	—	—	—	1	—	—	—
	一般民眾	9	—	1	—	—	—	1	—	—	—
	原住民族	—	—	—	—	—	—	—	—	—	—
	中國籍 (含港澳) 及外國籍	—	—	—	—	—	—	—	—	—	—
連江縣	全體	1	—	—	—	—	—	6	—	—	—
	一般民眾	1	—	—	—	—	—	6	—	—	—
	原住民族	—	—	—	—	—	—	—	—	—	—
	中國籍 (含港澳) 及外國籍	—	—	—	—	—	—	—	—	—	—

表 4-19 107 年特殊境遇家庭符合款項\*—性別、縣市別及身份別 (續)

縣市別	身分別	107 女性									
		第 1 款之 1	第 1 款之 2	第 2 款之 1	第 2 款之 2	第 3 款	第 4 款	第 5 款之 1	第 5 款之 2	第 6 款	第 7 款
女性 總計	全體	8,187	15	537	1,625	1,176	2,149	4,166	156	808	394
	一般民眾	7,779	14	518	1,559	1,075	1,937	3,790	146	763	352
	原住民族	188	—	15	29	52	189	325	10	34	22
	中國籍(含港澳)及外國籍	220	1	4	37	49	23	51	—	11	20
新北市	全體	59	—	—	15	158	422	384	1	57	12
	一般民眾	54	—	—	15	151	413	380	1	56	11
	原住民族	—	—	—	—	3	4	2	—	—	1
	中國籍(含港澳)及外國籍	5	—	—	—	4	5	2	—	1	—
臺北市	全體	367	1	48	353	233	134	819	3	41	119
	一般民眾	347	1	46	335	218	121	792	3	39	110
	原住民族	2	—	2	4	5	2	6	—	1	1
	中國籍(含港澳)及外國籍	18	—	—	14	10	11	21	—	1	8
桃園市	全體	1,018	1	88	179	42	198	256	30	77	7
	一般民眾	982	1	84	175	37	170	215	28	71	7
	原住民族	31	—	4	4	5	28	40	2	5	—
	中國籍(含港澳)及外國籍	5	—	—	—	—	—	1	—	1	—
臺中市	全體	1,361	2	81	171	209	313	654	9	139	24
	一般民眾	1,268	2	79	164	199	295	595	9	134	20
	原住民族	33	—	1	2	7	15	48	—	4	2
	中國籍(含港澳)及外國籍	60	—	1	5	3	3	11	—	1	2
臺南市	全體	967	2	52	88	103	98	62	22	82	26
	一般民眾	930	2	50	86	99	95	59	21	80	25
	原住民族	7	—	1	—	2	3	1	1	1	1
	中國籍(含港澳)及外國籍	30	—	1	2	2	—	2	—	1	—



表 4-19 107 年特殊境遇家庭符合款項\*—性別、縣市別及身份別 (續)

縣市別	身分別	107 女性									
		第 1 款之 1	第 1 款之 2	第 2 款之 1	第 2 款之 2	第 3 款	第 4 款	第 5 款之 1	第 5 款之 2	第 6 款	第 7 款
高雄市	全體	269	1	4	74	144	237	120	8	60	11
	一般民眾	251	—	4	70	113	223	110	7	58	8
	原住民族	5	—	—	—	8	14	4	1	1	—
	中國籍 (含港澳) 及外國籍	13	1	—	4	23	—	6	—	1	3
宜蘭縣	全體	248	—	24	29	10	23	70	7	23	—
	一般民眾	227	—	23	27	9	22	58	6	20	—
	原住民族	13	—	—	2	1	1	12	1	2	—
	中國籍 (含港澳) 及外國籍	8	—	1	—	—	—	—	—	1	—
新竹縣	全體	294	—	18	74	16	46	49	1	21	1
	一般民眾	269	—	17	72	12	37	40	1	18	—
	原住民族	16	—	1	2	4	9	9	—	3	1
	中國籍 (含港澳) 及外國籍	9	—	—	—	—	—	—	—	—	—
苗栗縣	全體	516	3	32	96	56	36	205	35	35	36
	一般民眾	491	3	31	89	53	32	190	34	31	30
	原住民族	7	—	1	3	1	4	14	1	3	3
	中國籍 (含港澳) 及外國籍	18	—	—	4	2	—	1	—	1	3
彰化縣	全體	933	2	36	166	60	92	401	7	83	98
	一般民眾	927	2	36	165	59	88	389	7	79	98
	原住民族	2	—	—	—	1	4	12	—	3	—
	中國籍 (含港澳) 及外國籍	4	—	—	1	—	—	—	—	1	—
南投縣	全體	401	—	41	67	16	43	410	9	31	2
	一般民眾	377	—	37	66	14	37	335	8	27	1
	原住民族	21	—	4	1	2	6	75	1	3	—
	中國籍 (含港澳) 及外國籍	3	—	—	—	—	—	—	—	1	1
雲林縣	全體	487	1	6	20	5	57	226	1	37	7
	一般民眾	482	1	6	20	5	56	221	1	37	5
	原住民族	1	—	—	—	—	1	3	—	—	—
	中國籍 (含港澳) 及外國籍	4	—	—	—	—	—	2	—	—	2
嘉義縣	全體	353	—	23	60	5	38	10	2	30	3
	一般民眾	344	—	23	57	4	37	9	2	28	3
	原住民族	3	—	—	2	—	1	1	—	1	—
	中國籍 (含港澳) 及外國籍	6	—	—	1	1	—	—	—	1	—

表 4-19 107 年特殊境遇家庭符合款項\*—性別、縣市別及身份別 (續)

縣市別	身分別	107 女性									
		第 1 款之 1	第 1 款之 2	第 2 款之 1	第 2 款之 2	第 3 款	第 4 款	第 5 款之 1	第 5 款之 2	第 6 款	第 7 款
屏東縣	全體	599	1	50	118	38	189	219	3	57	4
	一般民眾	552	1	49	113	36	152	175	3	54	3
	原住民族	31	—	1	3	2	37	44	—	3	1
	中國籍 (含港澳) 及外國籍	16	—	—	2	—	—	—	—	—	—
臺東縣	全體	21	—	1	3	3	30	30	5	4	7
	一般民眾	17	—	1	3	1	10	13	2	2	4
	原住民族	4	—	—	—	2	20	17	3	2	3
	中國籍 (含港澳) 及外國籍	—	—	—	—	—	—	—	—	—	—
花蓮縣	全體	18	—	—	2	14	43	58	—	7	15
	一般民眾	11	—	—	2	5	13	29	—	6	6
	原住民族	4	—	—	—	6	30	28	—	1	9
	中國籍 (含港澳) 及外國籍	3	—	—	—	3	—	1	—	—	—
澎湖縣	全體	40	—	6	12	7	7	45	2	1	—
	一般民眾	21	—	5	11	7	4	39	2	1	—
	原住民族	2	—	—	—	—	2	2	—	—	—
	中國籍 (含港澳) 及外國籍	17	—	1	1	—	1	4	—	—	—
基隆市	全體	80	—	—	41	16	82	42	1	2	5
	一般民眾	78	—	—	36	16	75	40	1	2	5
	原住民族	2	—	—	5	—	4	2	—	—	—
	中國籍 (含港澳) 及外國籍	—	—	—	—	—	3	—	—	—	—
新竹市	全體	56	1	8	16	12	48	42	1	5	4
	一般民眾	54	1	8	16	10	44	40	1	5	4
	原住民族	2	—	—	—	2	4	2	—	—	—
	中國籍 (含港澳) 及外國籍	—	—	—	—	—	—	—	—	—	—
嘉義市	全體	61	—	11	29	25	11	42	7	13	12
	一般民眾	60	—	11	25	23	11	41	7	13	11
	原住民族	—	—	—	1	1	—	1	—	—	—
	中國籍 (含港澳) 及外國籍	1	—	—	3	1	—	—	—	—	1
金門縣	全體	35	—	8	12	2	2	5	2	3	1
	一般民眾	33	—	8	12	2	2	5	2	2	1
	原住民族	2	—	—	—	—	—	—	—	1	—
	中國籍 (含港澳) 及外國籍	—	—	—	—	—	—	—	—	—	—
連江縣	全體	4	—	—	—	2	—	17	—	—	—
	一般民眾	4	—	—	—	2	—	15	—	—	—
	原住民族	—	—	—	—	—	—	2	—	—	—
	中國籍 (含港澳) 及外國籍	—	—	—	—	—	—	—	—	—	—

表 4-20 107 年特殊境遇家庭扶助服務—性別、縣市別及身份別

縣市別	身分別	107 年男性																	
		總計			緊急生活扶助			傷病醫療補助			法律訴訟補助			子女生活津貼			兒童托育津貼		
		人數	人次	金額	人數	人次	金額	人數	人次	金額	人數	人次	金額	人數	人次	金額	人數	人次	金額
男性總計	全體	2,383	22,883	66,536,981	598	1,696	20,091,420	7	7	385,616	1	1	4,000	1,714	20,561	45,161,281	63	618	894,664
	一般民眾	2,204	21,326	61,531,062	541	1,539	18,143,307	7	7	385,616	1	1	4,000	1,593	19,173	42,121,475	62	606	876,664
	原住民族	126	1,145	3,349,174	34	95	1,052,572	—	—	—	—	—	—	92	1,050	2,296,602	—	—	—
	中國(含港澳)及外國籍	53	412	1,656,745	23	62	895,541	—	—	—	—	—	—	29	338	743,204	1	12	18,000
新北市	全體	57	212	2,144,711	51	153	2,014,911	—	—	—	—	—	—	6	59	129,800	—	—	—
	一般民眾	57	212	2,144,711	51	153	2,014,911	—	—	—	—	—	—	6	59	129,800	—	—	—
	原住民族	—	—	—	—	—	—	—	—	—	—	—	—	—	—	—	—	—	—
	中國(含港澳)及外國籍	—	—	—	—	—	—	—	—	—	—	—	—	—	—	—	—	—	—
臺北市	全體	170	782	4,755,251	91	242	3,701,898	2	2	1,353	—	—	—	42	350	770,000	35	188	282,000
	一般民眾	155	731	4,084,771	76	202	3,055,618	2	2	1,353	—	—	—	42	339	745,800	35	188	282,000
	原住民族	3	20	169,613	3	9	145,413	—	—	—	—	—	—	—	11	24,200	—	—	—
	中國(含港澳)及外國籍	12	31	500,867	12	31	500,867	—	—	—	—	—	—	—	—	—	—	—	—
桃園市	全體	482	6,051	13,621,247	12	28	370,940	—	—	—	—	—	—	469	6,011	13,232,307	1	12	18,000
	一般民眾	459	5,726	12,883,263	11	26	343,556	—	—	—	—	—	—	447	5,688	12,521,707	1	12	18,000
	原住民族	23	325	737,984	1	2	27,384	—	—	—	—	—	—	22	323	710,600	—	—	—
	中國(含港澳)及外國籍	—	—	—	—	—	—	—	—	—	—	—	—	—	—	—	—	—	—
臺中市	全體	205	1,935	6,006,886	53	159	2,112,425	1	1	8,282	—	—	—	151	1,775	3,886,179	—	—	—
	一般民眾	181	1,724	5,273,899	45	135	1,781,642	1	1	8,282	—	—	—	135	1,588	3,483,975	—	—	—
	原住民族	9	69	247,517	3	9	124,317	—	—	—	—	—	—	6	60	123,200	—	—	—
	中國(含港澳)及外國籍	15	142	485,470	5	15	206,466	—	—	—	—	—	—	10	127	279,004	—	—	—
臺南市	全體	174	1,658	4,406,648	29	90	957,048	—	—	—	—	—	—	145	1,568	3,449,600	—	—	—
	一般民眾	168	1,582	4,239,448	29	90	957,048	—	—	—	—	—	—	139	1,492	3,282,400	—	—	—
	原住民族	—	—	—	—	—	—	—	—	—	—	—	—	—	—	—	—	—	—
	中國(含港澳)及外國籍	6	76	167,200	—	—	—	—	—	—	—	—	—	6	76	167,200	—	—	—

註：資料來源：衛生福利部 (<https://dep.mohw.gov.tw/DOS/lp-3154-113.html>, date of access: 2021-03-29)

表 4-20 107 年特殊境遇家庭扶助服務—性別、縣市別及身份別 (續)

縣市別	身分別	107 年男性																	
		總計			緊急生活扶助			傷病醫療補助			法律訴訟補助			子女生活津貼			兒童托育津貼		
		人數	人次	金額	人數	人次	金額	人數	人次	金額	人數	人次	金額	人數	人次	金額	人數	人次	金額
高雄市	全體	75	554	1,874,920	33	68	829,756	—	—	—	1	1	4,000	40	460	1,012,000	1	25	29,164
	一般民眾	72	522	1,780,697	32	65	790,933	—	—	—	1	1	4,000	39	443	974,600	—	13	11,164
	原住民族	1	3	38,823	1	3	38,823	—	—	—	—	—	—	—	—	—	—	—	—
	中國(含港澳)及外國籍	2	29	55,400	—	—	—	—	—	—	—	—	—	1	17	37,400	1	12	18,000
宜蘭縣	全體	39	460	1,004,390	1	1	12,388	—	—	—	—	—	—	38	459	992,002	—	—	—
	一般民眾	31	365	799,988	1	1	12,388	—	—	—	—	—	—	30	364	787,600	—	—	—
	原住民族	8	95	204,402	—	—	—	—	—	—	—	—	—	8	95	204,402	—	—	—
	中國(含港澳)及外國籍	—	—	—	—	—	—	—	—	—	—	—	—	—	—	—	—	—	—
新竹縣	全體	39	325	789,185	4	12	106,492	—	—	—	—	—	—	35	313	682,693	—	—	—
	一般民眾	25	180	470,185	4	12	106,492	—	—	—	—	—	—	21	168	363,693	—	—	—
	原住民族	11	115	253,000	—	—	—	—	—	—	—	—	—	11	115	253,000	—	—	—
	中國(含港澳)及外國籍	3	30	66,000	—	—	—	—	—	—	—	—	—	3	30	66,000	—	—	—
苗栗縣	全體	134	1,252	3,074,474	19	38	403,674	—	—	—	—	—	—	115	1,214	2,670,800	—	—	—
	一般民眾	131	1,226	3,006,642	18	36	388,642	—	—	—	—	—	—	113	1,190	2,618,000	—	—	—
	原住民族	2	14	41,432	1	2	15,032	—	—	—	—	—	—	1	12	26,400	—	—	—
	中國(含港澳)及外國籍	1	12	26,400	—	—	—	—	—	—	—	—	—	1	12	26,400	—	—	—
彰化縣	全體	375	2,836	11,090,507	173	549	5,721,326	4	4	375,981	—	—	—	195	2,241	4,930,200	3	42	63,000
	一般民眾	364	2,749	10,740,339	167	531	5,522,958	4	4	375,981	—	—	—	190	2,172	4,778,400	3	42	63,000
	原住民族	1	5	26,948	1	3	22,548	—	—	—	—	—	—	—	2	4,400	—	—	—
	中國(含港澳)及外國籍	10	82	323,220	5	15	175,820	—	—	—	—	—	—	5	67	147,400	—	—	—
南投縣	全體	248	2,472	6,013,928	27	81	953,428	—	—	—	—	—	—	202	2,140	4,708,000	19	251	352,500
	一般民眾	214	2,175	5,207,708	22	66	767,608	—	—	—	—	—	—	173	1,858	4,087,600	19	251	352,500
	原住民族	34	297	806,220	5	15	185,820	—	—	—	—	—	—	29	282	620,400	—	—	—
	中國(含港澳)及外國籍	—	—	—	—	—	—	—	—	—	—	—	—	—	—	—	—	—	—
雲林縣	全體	108	1,022	2,695,224	16	48	584,624	—	—	—	—	—	—	92	928	2,041,600	—	46	69,000
	一般民眾	105	1,003	2,622,860	15	45	547,460	—	—	—	—	—	—	90	912	2,006,400	—	46	69,000
	原住民族	3	19	72,364	1	3	37,164	—	—	—	—	—	—	2	16	35,200	—	—	—
	中國(含港澳)及外國籍	—	—	—	—	—	—	—	—	—	—	—	—	—	—	—	—	—	—
嘉義縣	全體	49	1,444	3,326,584	8	16	189,580	—	—	—	—	—	—	41	1,422	3,128,004	—	6	9,000
	一般民眾	46	1,435	3,306,784	8	16	189,580	—	—	—	—	—	—	38	1,413	3,108,204	—	6	9,000
	原住民族	—	—	—	—	—	—	—	—	—	—	—	—	—	—	—	—	—	—
	中國(含港澳)及外國籍	3	9	19,800	—	—	—	—	—	—	—	—	—	3	9	19,800	—	—	—

表 4-20 107 年特殊境遇家庭扶助服務—性別、縣市別及身份別 (續)

縣市別	身分別	107 年男性																	
		總計			緊急生活扶助			傷病醫療補助			法律訴訟補助			子女生活津貼			兒童托育津貼		
		人數	人次	金額	人數	人次	金額	人數	人次	金額	人數	人次	金額	人數	人次	金額	人數	人次	金額
屏東縣	全體	79	756	1,978,506	17	51	496,410	—	—	—	—	—	—	58	661	1,416,096	4	44	66,000
	一般民眾	68	649	1,712,542	16	48	459,246	—	—	—	—	—	—	48	557	1,187,296	4	44	66,000
	原住民族	11	107	265,964	1	3	37,164	—	—	—	—	—	—	10	104	228,800	—	—	—
	中國(含港澳)及外國籍	—	—	—	—	—	—	—	—	—	—	—	—	—	—	—	—	—	—
臺東縣	全體	15	45	253,155	10	18	193,755	—	—	—	—	—	—	5	27	59,400	—	—	—
	一般民眾	8	28	152,596	5	10	112,996	—	—	—	—	—	—	3	18	39,600	—	—	—
	原住民族	6	16	88,171	4	7	68,371	—	—	—	—	—	—	2	9	19,800	—	—	—
	中國(含港澳)及外國籍	1	1	12,388	1	1	12,388	—	—	—	—	—	—	—	—	—	—	—	—
花蓮縣	全體	31	115	928,940	29	87	867,340	—	—	—	—	—	—	2	28	61,600	—	—	—
	一般民眾	17	61	545,404	16	48	516,804	—	—	—	—	—	—	1	13	28,600	—	—	—
	原住民族	14	54	383,536	13	39	350,536	—	—	—	—	—	—	1	15	33,000	—	—	—
	中國(含港澳)及外國籍	—	—	—	—	—	—	—	—	—	—	—	—	—	—	—	—	—	—
澎湖縣	全體	15	132	379,356	4	12	118,156	—	—	—	—	—	—	11	116	255,200	—	4	6,000
	一般民眾	15	132	379,356	4	12	118,156	—	—	—	—	—	—	11	116	255,200	—	4	6,000
	原住民族	—	—	—	—	—	—	—	—	—	—	—	—	—	—	—	—	—	—
	中國(含港澳)及外國籍	—	—	—	—	—	—	—	—	—	—	—	—	—	—	—	—	—	—
基隆市	全體	10	45	170,316	5	7	86,716	—	—	—	—	—	—	5	38	83,600	—	—	—
	一般民眾	10	45	170,316	5	7	86,716	—	—	—	—	—	—	5	38	83,600	—	—	—
	原住民族	—	—	—	—	—	—	—	—	—	—	—	—	—	—	—	—	—	—
	中國(含港澳)及外國籍	—	—	—	—	—	—	—	—	—	—	—	—	—	—	—	—	—	—
新竹市	全體	54	493	1,156,222	7	9	91,422	—	—	—	—	—	—	47	484	1,064,800	—	—	—
	一般民眾	54	487	1,143,022	7	9	91,422	—	—	—	—	—	—	47	478	1,051,600	—	—	—
	原住民族	—	6	13,200	—	—	—	—	—	—	—	—	—	—	6	13,200	—	—	—
	中國(含港澳)及外國籍	—	—	—	—	—	—	—	—	—	—	—	—	—	—	—	—	—	—
嘉義市	全體	9	106	452,931	9	27	279,131	—	—	—	—	—	—	—	79	173,800	—	—	—
	一般民眾	9	106	452,931	9	27	279,131	—	—	—	—	—	—	—	79	173,800	—	—	—
	原住民族	—	—	—	—	—	—	—	—	—	—	—	—	—	—	—	—	—	—
	中國(含港澳)及外國籍	—	—	—	—	—	—	—	—	—	—	—	—	—	—	—	—	—	—
金門縣	全體	4	56	123,200	—	—	—	—	—	—	—	—	—	4	56	123,200	—	—	—
	一般民眾	4	56	123,200	—	—	—	—	—	—	—	—	—	4	56	123,200	—	—	—
	原住民族	—	—	—	—	—	—	—	—	—	—	—	—	—	—	—	—	—	—
	中國(含港澳)及外國籍	—	—	—	—	—	—	—	—	—	—	—	—	—	—	—	—	—	—
連江縣	全體	11	132	290,400	—	—	—	—	—	—	—	—	—	11	132	290,400	—	—	—
	一般民眾	11	132	290,400	—	—	—	—	—	—	—	—	—	11	132	290,400	—	—	—
	原住民族	—	—	—	—	—	—	—	—	—	—	—	—	—	—	—	—	—	—
	中國(含港澳)及外國籍	—	—	—	—	—	—	—	—	—	—	—	—	—	—	—	—	—	—

表 4-20 107 年特殊境遇家庭扶助服務—性別、縣市別及身份別 (續)

縣市別	身份別	107 年女性																	
		總計			緊急生活扶助			傷病醫療補助			法律訴訟補助			子女生活津貼			兒童托育津貼		
		人數	人次	金額	人數	人次	金額	人數	人次	金額	人數	人次	金額	人數	人次	金額	人數	人次	金額
女性總計	全體	14,207	108,551	401,124,382	5,817	15,404	195,035,375	64	85	686,732	73	73	3,244,500	8,076	90,648	198,929,825	177	2,341	3,227,950
	一般民眾	13,074	100,293	370,245,516	5,322	14,156	179,732,294	63	84	566,732	69	69	3,064,500	7,444	83,711	183,756,040	176	2,273	3,125,950
	原住民族	818	5,833	21,388,372	359	897	10,568,685	—	—	—	1	1	50,000	458	4,898	10,714,187	—	37	55,500
	中國(含港澳)	—	—	—	—	—	—	—	—	—	—	—	—	—	—	—	—	—	—
	及外國籍	315	2,425	9,490,494	136	351	4,734,396	1	1	120,000	3	3	130,000	174	2,039	4,459,598	1	31	46,500
新北市	全體	1,097	3,619	44,369,741	1,085	3,255	43,361,981	1	1	160	5	5	220,000	6	358	787,600	—	—	—
	一般民眾	1,070	3,529	43,238,725	1,059	3,177	42,257,365	1	1	160	5	5	220,000	5	346	761,200	—	—	—
	原住民族	10	30	426,550	10	30	426,550	—	—	—	—	—	—	—	—	—	—	—	—
	中國(含港澳)	—	—	—	—	—	—	—	—	—	—	—	—	—	—	—	—	—	—
	及外國籍	17	60	704,466	16	48	678,066	—	—	—	—	—	—	1	12	26,400	—	—	—
臺北市	全體	1,603	8,442	54,342,409	919	2,480	39,286,610	41	41	360,568	42	42	1,917,000	571	5,730	12,583,131	30	149	195,100
	一般民眾	1,551	8,290	52,259,972	877	2,368	37,505,573	40	40	240,568	40	40	1,817,000	564	5,693	12,501,731	30	149	195,100
	原住民族	15	57	404,540	8	20	323,140	—	—	—	—	—	—	7	37	81,400	—	—	—
	中國(含港澳)	—	—	—	—	—	—	—	—	—	—	—	—	—	—	—	—	—	—
	及外國籍	37	95	1,677,897	34	92	1,457,897	1	1	120,000	2	2	100,000	—	—	—	—	—	—
桃園市	全體	741	6,643	20,404,065	260	510	6,912,688	1	1	2,055	4	4	155,000	462	5,927	13,032,822	14	201	301,500
	一般民眾	682	6,182	18,699,559	227	448	6,073,784	1	1	2,055	4	4	155,000	436	5,542	12,188,220	14	187	280,500
	原住民族	58	445	1,656,122	32	60	811,520	—	—	—	—	—	—	26	385	844,602	—	—	—
	中國(含港澳)	—	—	—	—	—	—	—	—	—	—	—	—	—	—	—	—	—	—
	及外國籍	1	16	48,384	1	2	27,384	—	—	—	—	—	—	—	—	—	—	14	21,000
臺中市	全體	2,152	17,803	60,523,182	794	2,382	26,086,613	—	—	—	14	14	645,000	1,343	15,402	33,784,069	1	5	7,500
	一般民眾	1,975	16,372	55,417,150	727	2,181	23,729,693	—	—	—	13	13	595,000	1,235	14,178	31,092,457	—	—	—
	原住民族	105	840	3,091,111	44	132	1,486,701	—	—	—	1	1	50,000	60	707	1,554,410	—	—	—
	中國(含港澳)	—	—	—	—	—	—	—	—	—	—	—	—	—	—	—	—	—	—
	及外國籍	72	591	2,014,921	23	69	870,219	—	—	—	—	—	—	48	517	1,137,202	1	5	7,500
臺南市	全體	1,021	9,391	28,243,161	271	816	9,433,765	—	—	—	—	—	—	750	8,575	18,809,396	—	—	—
	一般民眾	971	8,847	26,779,525	260	783	9,077,125	—	—	—	—	—	—	711	8,064	17,702,400	—	—	—
	原住民族	18	162	545,572	7	21	235,372	—	—	—	—	—	—	11	141	310,200	—	—	—
	中國(含港澳)	—	—	—	—	—	—	—	—	—	—	—	—	—	—	—	—	—	—
	及外國籍	32	382	918,064	4	12	121,268	—	—	—	—	—	—	28	370	796,796	—	—	—
高雄市	全體	991	6,651	22,881,936	459	798	10,133,234	1	2	1,000	3	3	62,500	519	5,702	12,535,902	9	146	149,300
	一般民眾	895	6,211	20,828,377	404	699	8,852,075	1	2	1,000	2	2	32,500	479	5,370	11,805,502	9	138	137,300
	原住民族	41	138	743,981	25	41	530,581	—	—	—	—	—	—	16	97	213,400	—	—	—
	中國(含港澳)	—	—	—	—	—	—	—	—	—	—	—	—	—	—	—	—	—	—
	及外國籍	55	302	1,309,578	30	58	750,578	—	—	—	1	1	30,000	24	235	517,000	—	8	12,000

表 4-20 107 年特殊境遇家庭扶助服務—性別、縣市別及身份別 (續)

縣市別	身份別	107 年女性																	
		總計			緊急生活扶助			傷病醫療輔助			法律訴訟輔助			子女生活津貼			兒童托育津貼		
		人數	人次	金額	人數	人次	金額	人數	人次	金額	人數	人次	金額	人數	人次	金額	人數	人次	金額
宜蘭縣	全體	301	3,165	7,136,174	18	24	297,312	12	32	22,262	1	1	50,000	269	3,093	6,744,100	1	15	22,500
	一般民眾	252	2,645	5,979,700	16	21	260,148	12	32	22,262	1	1	50,000	222	2,580	5,630,790	1	11	16,500
	原住民族	44	451	987,098	1	1	12,388	—	—	—	—	—	—	43	450	974,710	—	—	—
	中國(含港澳)及外國籍	5	69	169,376	1	2	24,776	—	—	—	—	—	—	4	63	138,600	—	4	6,000
新竹縣	全體	338	2,715	6,721,496	49	147	1,084,696	—	—	—	1	1	50,000	286	2,493	5,475,800	2	74	111,000
	一般民眾	288	2,316	5,698,536	38	114	866,936	—	—	—	1	1	50,000	247	2,127	4,670,600	2	74	111,000
	原住民族	43	341	877,184	10	30	192,984	—	—	—	—	—	—	33	311	684,200	—	—	—
	中國(含港澳)及外國籍	7	58	145,776	1	3	24,776	—	—	—	—	—	—	6	55	121,000	—	—	—
苗栗縣	全體	759	7,206	18,373,547	158	242	3,023,756	1	1	31,191	—	—	—	600	6,963	15,318,600	—	—	—
	一般民眾	692	6,516	16,597,469	142	215	2,706,278	1	1	31,191	—	—	—	549	6,300	13,860,000	—	—	—
	原住民族	39	400	1,005,634	8	14	156,434	—	—	—	—	—	—	31	386	849,200	—	—	—
	中國(含港澳)及外國籍	28	290	770,444	8	13	161,044	—	—	—	—	—	—	20	277	609,400	—	—	—
彰化縣	全體	1,416	12,377	40,241,492	455	1,395	16,296,273	1	1	83,819	2	2	95,000	923	10,439	22,961,400	35	540	805,000
	一般民眾	1,387	12,092	39,316,072	445	1,365	15,927,453	1	1	83,819	2	2	95,000	904	10,184	22,404,800	35	540	805,000
	原住民族	24	232	752,092	8	24	294,492	—	—	—	—	—	—	16	208	457,600	—	—	—
	中國(含港澳)及外國籍	5	53	173,328	2	6	74,328	—	—	—	—	—	—	3	47	99,000	—	—	—
南投縣	全體	919	8,735	22,324,972	163	495	4,872,868	1	1	47,404	—	—	—	678	7,380	16,227,200	77	859	1,177,500
	一般民眾	794	7,632	19,316,224	139	423	4,120,920	1	1	47,404	—	—	—	577	6,359	13,985,400	77	849	1,162,500
	原住民族	121	1,064	2,916,784	23	69	734,784	—	—	—	—	—	—	98	985	2,167,000	—	10	15,000
	中國(含港澳)及外國籍	4	39	91,964	1	3	17,164	—	—	—	—	—	—	3	36	74,800	—	—	—
雲林縣	全體	659	5,690	17,099,185	158	474	5,771,912	2	2	3,273	1	1	50,000	498	5,035	11,077,000	—	178	197,000
	一般民眾	641	5,528	16,528,837	151	453	5,511,764	2	2	3,273	1	1	50,000	487	4,894	10,766,800	—	178	197,000
	原住民族	10	112	307,528	2	6	74,328	—	—	—	—	—	—	8	106	233,200	—	—	—
	中國(含港澳)及外國籍	8	50	262,820	5	15	185,820	—	—	—	—	—	—	3	35	77,000	—	—	—
嘉義縣	全體	360	1,918	6,976,365	146	285	3,392,759	—	—	—	—	—	—	214	1,621	3,565,606	—	12	18,000
	一般民眾	344	1,872	6,803,849	143	278	3,306,043	—	—	—	—	—	—	201	1,582	3,479,806	—	12	18,000
	原住民族	10	28	132,916	3	7	86,716	—	—	—	—	—	—	7	21	46,200	—	—	—
	中國(含港澳)及外國籍	6	18	39,600	—	—	—	—	—	—	—	—	—	6	18	39,600	—	—	—

表 4-20 107 年特殊境遇家庭扶助服務—性別、縣市別及身份別 (續)

縣市別	身份別	107 年女性																	
		總計			緊急生活扶助			傷病醫療補助			法律訴訟補助			子女生活津貼			兒童托育津貼		
		人數	人次	金額	人數	人次	金額	人數	人次	金額	人數	人次	金額	人數	人次	金額	人數	人次	金額
屏東縣	全體	989	7,940	26,728,797	377	962	11,602,535	—	—	—	—	—	—	609	6,943	15,073,762	3	35	52,500
	一般民眾	859	7,010	23,316,800	317	820	9,886,203	—	—	—	—	—	—	539	6,167	13,396,097	3	23	34,500
	原住民族	122	834	3,170,233	59	139	1,679,168	—	—	—	—	—	—	63	683	1,473,065	—	12	18,000
	中國(含港澳)及外國籍	8	96	241,764	1	3	37,164	—	—	—	—	—	—	7	93	204,600	—	—	—
臺東縣	全體	99	402	2,386,879	75	150	1,832,479	—	—	—	—	—	—	24	252	554,400	—	—	—
	一般民眾	37	124	865,615	31	60	724,815	—	—	—	—	—	—	6	64	140,800	—	—	—
	原住民族	62	278	1,521,264	44	90	1,107,664	—	—	—	—	—	—	18	188	413,600	—	—	—
	中國(含港澳)及外國籍	—	—	—	—	—	—	—	—	—	—	—	—	—	—	—	—	—	—
花蓮縣	全體	159	616	5,289,984	142	426	4,917,384	—	—	—	—	—	—	17	144	303,600	—	46	69,000
	一般民眾	82	314	2,847,144	77	231	2,686,244	—	—	—	—	—	—	5	52	114,400	—	31	46,500
	原住民族	75	296	2,368,512	63	189	2,156,812	—	—	—	—	—	—	12	92	189,200	—	15	22,500
	中國(含港澳)及外國籍	2	6	74,328	2	6	74,328	—	—	—	—	—	—	—	—	—	—	—	—
澎湖縣	全體	117	1,050	3,108,619	23	69	843,888	2	2	120,000	—	—	—	90	972	2,134,231	2	7	10,500
	一般民眾	86	746	2,175,627	14	42	520,296	2	2	120,000	—	—	—	68	695	1,524,831	2	7	10,500
	原住民族	5	32	181,772	4	12	137,772	—	—	—	—	—	—	1	20	44,000	—	—	—
	中國(含港澳)及外國籍	26	272	751,220	5	15	185,820	—	—	—	—	—	—	21	257	565,400	—	—	—
基隆市	全體	145	875	3,109,398	76	116	1,430,398	1	1	15,000	—	—	—	68	752	1,654,400	—	6	9,600
	一般民眾	144	862	3,070,610	75	115	1,418,010	1	1	15,000	—	—	—	68	740	1,628,000	—	6	9,600
	原住民族	1	13	38,788	1	1	12,388	—	—	—	—	—	—	—	12	26,400	—	—	—
	中國(含港澳)及外國籍	—	—	—	—	—	—	—	—	—	—	—	—	—	—	—	—	—	—
新竹市	全體	222	1,182	5,026,522	143	250	2,987,266	—	—	—	—	—	—	76	917	2,016,806	3	15	22,450
	一般民眾	212	1,144	4,858,231	136	239	2,878,375	—	—	—	—	—	—	73	890	1,957,406	3	15	22,450
	原住民族	10	38	168,291	7	11	108,891	—	—	—	—	—	—	3	27	59,400	—	—	—
	中國(含港澳)及外國籍	—	—	—	—	—	—	—	—	—	—	—	—	—	—	—	—	—	—
嘉義市	全體	44	1,314	3,842,488	38	106	1,221,988	—	—	—	—	—	—	6	1,155	2,541,000	—	53	79,500
	一般民眾	39	1,268	3,706,324	36	102	1,178,224	—	—	—	—	—	—	3	1,113	2,448,600	—	53	79,500
	原住民族	3	18	39,600	—	—	—	—	—	—	—	—	—	3	18	39,600	—	—	—
	中國(含港澳)及外國籍	2	28	96,564	2	4	43,764	—	—	—	—	—	—	—	24	52,800	—	—	—
金門縣	全體	48	472	1,208,165	7	19	211,565	—	—	—	—	—	—	41	453	996,600	—	—	—
	一般民眾	48	472	1,208,165	7	19	211,565	—	—	—	—	—	—	41	453	996,600	—	—	—
	原住民族	—	—	—	—	—	—	—	—	—	—	—	—	—	—	—	—	—	—
	中國(含港澳)及外國籍	—	—	—	—	—	—	—	—	—	—	—	—	—	—	—	—	—	—
連江縣	全體	27	345	785,805	1	3	33,405	—	—	—	—	—	—	26	342	752,400	—	—	—
	一般民眾	25	321	733,005	1	3	33,405	—	—	—	—	—	—	24	318	699,600	—	—	—
	原住民族	2	24	52,800	—	—	—	—	—	—	—	—	—	2	24	52,800	—	—	—
	中國(含港澳)及外國籍	—	—	—	—	—	—	—	—	—	—	—	—	—	—	—	—	—	—



### (三)、保護服務

#### 1、家庭暴力

家庭暴力所使用資料為衛福部統計處所提供「家暴通報明細檔」，並比對本會所提供原住民戶籍資料檔及死亡檔，所進行之統計。因被害人及相對人身分證字號可能為空白，故串檔資料可能會有缺漏：107年「家暴通報明細檔」中，被害人ID有4.8%空白，相對人則有19.7%。需注意的是，此為「通報」資料，有可能通報案件經評估後並非家暴案件。此外，因「家暴通報明細檔」中無扶助人次及扶助金額，相關資料則由衛福部衛生福利公務統計年報中擷取。

家暴案件中，被害人及相對人任一方為原住民即納入統計。107年原住民家庭暴力通報件數計5,101件，其中兩造皆為原住民者有2,151件；被害人為原住民，相對人為非原住民者有1,961件；被害人為非原住民，相對人為原住民者有989件。

在所有家庭暴力事件通報案件中，3,007件(59.0%)由司法/警政/憲兵單位通報，其次為衛政單位(含醫院、診所、及衛生所等)1,425件(27.9%)，及113專線/防治中心334件(6.5%)。全國家庭暴力事件有51.8%由司法/警政/憲兵單位通報，26.7%由衛政單位(含醫院、診所、及衛生所等)，及12.6%由113專線/防治中心通報，(詳表4-21)。於兩造關係別方面，最常見者為共同生活之配偶，佔所有通報案件的36.5%(1,863件，詳表4-22)。

被害人為原住民族者計4,112人，其中女性3,320人(佔80.7%)，男性792人(19.3%)，女性為男性的4.2倍；最常發生於30至未滿40歲之年齡層，佔29.4%(1,207人，詳表4-23)。被害人教育程度最常見者為高中(職)，有1,150人，佔28.0%；其次為國中，有916人，佔22.3%；此外，另有1,221人(29.7%)教育程度不詳(詳表4-24)。被害人職業別方面，最常見者為無工作、退休、其他，有846人(20.6%)，其次為服務業693人(16.9%)及家庭管理464人(11.3%)，另有1,395人職業不詳(33.9%，詳表4-25)。有863名(21.0%)被害人有身心障礙(詳表4-26)。

相對人為原住民者計2,931人，其中女性566人(佔19.3%)，男性2,365人(佔80.7%)，男性為女性的4.2倍。最常見之年齡層亦為30至未滿40歲，有869人，佔29.6%(詳表4-27)。相對人教育程度最常見者為高中(職)，有789人，佔26.9%；其次為國中，有748人，佔25.5%。此外，另有995人(33.9%)教育程度不詳(詳表4-28)。相對人職業別方面，除有941人(32.1%)不詳；最常見者為無工作、退休、及其他，有746人(25.5%)，其次為工礦業，有523人(17.8%，詳表4-29)。身心障礙別方面，有587名(20.0%)相對人有身心障礙(詳表4-30)。

社會福利公務統計年報中之「被害人保護扶助」，指直轄市、縣(市)政府自行及委託民間團體提供家庭暴力被害人之保護扶助服務；「被害人保護扶助金額」，指直轄市、縣(市)政府自行或結合民間資源提供家庭暴力被害人之經濟協助金額。107年共執行被害人保護扶助工作86,453人次(詳表4-31)；扶助金額56,227,401元(詳表4-32)，扶助金額仍以庇護安置補助金額最大，約佔60.9%，其次為生活扶助，約佔15.4%。

表 4-21 107 年牽涉原住民族之家庭暴力事件通報案件—通報單位別、通報縣市別及通報區域別

	通報單位別						
	合計	113 專線/ 防治中心	社政	教育	司法/警政/憲 兵	醫院/衛政/診 所衛生所/醫 院診所	其他
件數	5,100	334	235	62	3,007	1,425	37
類別%		6.5	4.6	1.2	59.0	27.9	0.7
全國件數	138,637	17,491	4,813	6,599	71,818	36,986	930
全國%		12.6	3.5	4.8	51.8	26.7	0.7
通報縣市別							
連江縣	≤26	≤26	0	0	0	≤26	0
金門縣	10	≤26	0	0	≤26	≤26	0
宜蘭縣	131	10	≤26	≤26	63	52	0
桃園市	684	56	35	≤26	374	208	≤26
新竹縣	252	22	≤26	≤26	141	81	≤26
苗栗縣	111	≤26	≤26	≤26	62	39	0
彰化縣	88	≤26	0	≤26	59	21	0
南投縣	302	16	≤26	≤26	198	79	≤26
雲林縣	53	≤26	≤26	≤26	38	11	0
嘉義縣	41	≤26	≤26	0	25	8	≤26
屏東縣	278	25	≤26	≤26	148	85	≤26
臺東縣	597	33	≤26	18	370	142	≤26
花蓮縣	714	47	54	≤26	370	235	≤26
澎湖縣	≤26	≤26	0	0	≤26	≤26	0
基隆市	89	≤26	≤26	≤26	61	22	0
新竹市	64	≤26	≤26	0	40	16	0
嘉義市	≤26	0	0	0	≤26	≤26	0
臺北市	181	≤26	≤26	0	124	41	≤26
高雄市	432	25	38	≤26	247	110	≤26
新北市	491	38	≤26	≤26	300	133	≤26
臺中市	467	22	≤26	≤26	322	102	≤26
臺南市	100	≤26	≤26	≤26	55	28	0
通報區域別							
北	1,892	142	71	14	1,103	553	9
中	1,021	46	29	9	679	252	6
南	864	64	58	18	481	237	6
東(含福建)	1,323	82	77	21	744	383	16

註：1. 全國資料來源為衛福部統計處 (<https://dep.mohw.gov.tw/DOS/np-2961-113.html>, date of access: 2021-04-19)，全國有性別、年齡不詳者，因此相加不等於合計。

2. 本表為使用衛福部統計處所提供「家暴通報明細檔」，並比對原民會所提供原住民族戶籍資料檔及死亡檔，所進行之統計。

3. 為配合衛生福利部及符合個人資料保護法之規定，若遇原始統計資料（人數或筆數）過小，將對資料內最小值相加呈現，以免受保護資料因相互減贖或推導而得之，若為跨欄者則為合計值。

表 4-22 107 年牽涉原住民族之家庭暴力事件通報案件—兩造關係別、通報縣市別及通報區域別

	配偶		前配偶 (離婚)	曾同住之其他家庭成員					現同住之其他家庭成員					兩造關係不詳
	共同生活	分居		直系血親/ 直系姻親	同居 關係	四等親內旁系血親/ 四等親內旁系姻親	家屬間/ 家長家屬	其他	直系血親/ 系姻親	同居 關係	四等親內旁系血親/ 四等親內旁系姻親	家屬間/ 家長家屬	其他	
件數	1,863	162	282	19	300	12	11	45	648	997	353	286	55	67
類別%	36.5	3.2	5.5	0.4	5.9	0.2	0.2	0.9	12.7	19.5	6.9	5.6	1.1	1.3
全國件數	36,863	4,837	5,878	384	4,953	318	206	17,881	22,982	10,183	8,396	6,202	919	18,635
全國%	26.6	3.5	4.2	0.3	3.6	0.2	0.1	12.9	16.6	7.3	6.1	4.5	0.7	13.0
通報縣市別														
連江縣*	≤20	0	0	0	0	0	0	0	0	≤6	0	0	0	0
金門縣	≤20	0	≤20	0	≤20	0	0	≤20	0	≤6	0	≤20	0	0
宜蘭縣	54	≤20	≤20	≤20	≤20	≤20	0	0	16	20	12	≤20	0	≤20
桃園市	290	21	33	≤20	34	≤20	≤20	≤20	79	137	52	≤20	≤20	≤20
新竹縣	73	6	10	≤20	13	0	0	≤20	56	36	24	26	≤20	≤20
苗栗縣	38	≤20	≤20	0	10	0	0	≤20	12	19	9	≤20	≤20	≤20
彰化縣	37	0	≤20	0	7	≤20	0	0	10	22	≤20	≤20	0	≤20
南投縣	130	11	9	≤20	8	≤20	≤20	0	41	42	19	27	≤20	≤20
雲林縣	21	≤20	≤20	0	0	0	0	≤20	≤20	13	≤8	≤20	≤20	≤20
嘉義縣	16	0	≤20	≤20	≤20	0	0	0	≤20	11	≤8	≤20	≤20	0
屏東縣	98	9	17	0	8	0	≤20	≤20	30	68	33	≤20	≤20	≤20
臺東縣	194	20	29	≤20	40	≤20	0	≤20	93	98	44	48	≤20	≤20
花蓮縣	254	15	45	≤20	35	≤20	≤20	≤20	107	103	65	60	≤20	≤20
澎湖縣	≤20	0	0	0	0	0	0	0	0	≤20	0	0	0	0
基隆市	29	≤20	≤20	0	8	0	0	≤20	15	21	≤20	≤20	≤20	≤20
新竹市	25	≤20	≤20	0	≤20	0	0	0	≤20	16	≤20	≤20	0	0
嘉義市	≤20	0	0	0	≤20	0	0	0	≤20	0	0	≤20	≤20	0
臺北市	55	13	≤20	≤20	11	0	≤20	≤20	16	51	9	≤20	≤20	≤20
高雄市	147	13	32	≤20	30	0	0	≤20	66	100	33	≤20	≤20	≤20
新北市	182	19	34	≤20	36	0	≤20	≤20	46	102	17	24	≤20	≤20
臺中市	167	12	34	≤20	40	≤20	≤20	≤20	39	111	17	33	≤20	≤20
臺南市	42	≤20	≤20	≤20	10	≤20	0	0	10	21	≤20	≤20	0	0
通報區域別														
北	708	70	95	5	109	≤7	≤6	24	230	383	121	89	23	27
中	393	31	57	4	65	≤7	≤6	≤8	107	207	49	71	8	15
南	309	26	55	4	50	≤7	≤6	≤8	111	203	74	17	6	4
東(含福建)	453	35	75	6	76	≤7	≤6	13	200	204	109	109	18	21

註：1. 全國資料來源為衛福部統計處 (<https://dep.mohw.gov.tw/dops/lp-1303-105-xCat-cat01.html>; 2021-04-19)。

2. 為配合衛生福利部及符合個人資料保護法之規定，若遇原始統計資料(人數或筆數)過小，將對資料內最小值相加呈現，以免受保護資料因相互減贖或推導而得之，若為跨欄者則為合計值。

3. 本表為使用衛福部統計處所提供「家暴通報明細檔」，並比對原民會所提供原住戶籍資料檔及死亡檔，所進行之統計。

表 4-23 107 年原住民族家庭暴力事件被害人—性別、年齡層別、族別、區域別及城鄉別

	性別				年齡層							
	合計	男性	女性	不詳	0-23	24-29	30-39	40-49	50-64	65+	不詳	
原住民族人數	4,112	792	3,320	-	474	532	1,207	947	714	238	-	
類別%		19.3	80.7	-	11.5	12.9	29.4	23.0	17.4	5.8	-	
全國人數	96,693	28,963	66,354	1,376	18,029	8,148	21,320	18,300	17,579	9,805	3,512	
全國%		30.0	68.6	1.4	18.6	8.4	22.0	18.9	18.2	10.1	3.6	
族別												
阿美族	1,291	229	1,062	-	146	172	364	280	228	101	-	
泰雅族	881	170	711	-	115	116	255	206	158	31	-	
排灣族	614	108	506	-	61	73	209	142	103	26	-	
布農族	523	112	411	-	55	71	147	114	111	25	-	
魯凱族	58	7	51	-	6	8	24	10	≤13	≤13	-	
卑南族	98	20	78	-	12	20	27	20	14	≤13	-	
鄒族	32	9	23	-	6	≤13	9	9	≤13	≤13	-	
賽夏族	47	8	39	-	≤13	8	16	10	≤13	≤13	-	
雅美族	10	≤13	≤13	-	≤13	≤13	≤13	0	≤13	≤13	-	
邵族	≤13	≤13	≤13	-	≤13	≤13	≤13	0	≤13	0	-	
噶瑪蘭族	≤13	≤13	≤13	-	0	0	≤13	≤13	≤13	0	-	
太魯閣族	381	84	297	-	39	41	105	108	58	30	-	
撒奇萊雅族	≤13	0	≤13	-	0	0	≤13	≤13	0	≤13	-	
賽德克族	80	13	67	-	15	13	25	17	≤13	≤13	-	
拉阿魯哇族	≤13	≤13	0	-	≤13	0	0	0	0	0	-	
卡那卡那富族	≤13	0	≤9	-	0	0	0	≤13	≤13	0	-	
其他	80	27	53	-	9	6	20	26	12	≤13	-	
區域別												
北	1,407	254	1,153	-	193	190	448	318	214	44	-	
中	757	145	612	-	106	108	217	175	131	20	-	
南	629	115	514	-	52	92	206	143	100	36	-	
東（含福建）	1,319	278	1,041	-	123	142	336	311	269	138	-	
城鄉別												
都會	1,818	278	1,540	-	237	261	587	423	260	50	-	
六都	1,330	216	1,114	-	173	186	454	295	188	34	-	
非六都	488	62	426	-	64	75	133	128	72	16	-	
平地原鄉	914	173	741	-	91	104	218	200	195	106	-	
山地原鄉	1,380	341	1,039	-	146	167	402	324	259	82	-	

註：1. 全國資料來源為衛福部統計處（<https://dep.mohw.gov.tw/DOS/cp-2981-14053-113.html>, date of access: 2021-04-19）。

2. 本表為使用衛福部統計處所提供「家暴通報明細檔」，並比對原民會所提供原住民戶籍資料檔及死亡檔，所進行之統計。

3. 其他：族別未註記。

4. 為配合衛生福利部及符合個人資料保護法之規定，若遇原始統計資料（人數或筆數）過小，將對資料內最小值相加呈現，以免受保護資料因相互減費或推導而得之，若為跨欄者則為合計值。

表 4-24 107 年原住民族家庭暴力事件被害人—教育程度別、族別、區域別及城鄉別

	教育程度別						
	學齡前/自修 /不識字	國小	國中	高中(職)	專科	大學/ 研究所	不詳
原住民族人數	48	412	916	1,150	147	218	1,221
類別%	1.2	10.0	22.3	28.0	3.6	5.3	29.7
全國人數	4,016	9,380	10,975	20,715	4,769	11,443	35,395
全國%	4.1	4.1	9.7	11.4	21.4	11.8	36.6
族別							
阿美族	20	123	246	383	36	74	409
泰雅族	6	60	242	250	24	33	266
排灣族	8	62	135	165	28	39	177
布農族	≤11	86	133	126	22	24	125
魯凱族	≤11	0	≤11	23	≤11	≤11	19
卑南族	≤11	≤11	17	33	≤11	9	31
鄒族	0	≤11	≤11	9	≤11	≤11	11
賽夏族	≤11	≤11	≤11	16	≤11	≤11	13
雅美族	0	≤11	0	≤11	0	≤11	≤11
邵族	0	≤11	≤11	0	0	≤11	0
噶瑪蘭族	0	0	0	≤11	0	≤11	≤11
太魯閣族	≤11	52	84	90	16	16	121
撒奇萊雅族	≤11	0	0	0	≤11	0	≤11
賽德克族	≤11	≤11	18	32	≤11	≤11	14
拉阿魯哇族	0	0	0	≤11	0	0	0
卡那卡那富族	0	≤11	≤11	≤11	0	0	0
其他	0	13	15	17	≤11	≤11	28
區域別							
北	6	93	308	409	40	86	465
中	5	76	227	214	32	33	170
南	10	52	121	167	31	36	212
東(含福建)	27	191	260	360	44	63	374
城鄉別							
都會	12	114	379	520	63	121	609
六都	5	77	274	379	45	86	464
非六都	7	37	105	141	18	35	145
平地原鄉	23	118	183	252	29	46	263
山地原鄉	13	180	354	378	55	51	349

- 註：1. 全國資料來源為衛福部統計處 (<https://dep.mohw.gov.tw/DOS/cp-2981-14053-113.html>, date of access: 2021-04-19)。
2. 本表為使用衛福部統計處所提供「家暴通報明細檔」，並比對原民會所提供原住民戶籍資料檔及死亡檔，所進行之統計。
3. 其他：族別未註記。
4. 為配合衛生福利部及符合個人資料保護法之規定，若遇原始統計資料(人數或筆數)過小，將對資料內最小值相加呈現，以免受保護資料因相互減贅或推導而得之，若為跨欄者則為合計值。

表 4-25 107 年原住民族家庭暴力事件被害人—職業別、族別、區域別及城鄉別

	職業別									
	公教 軍警	商業	學生	家庭管理	專門 職業	工礦業	服務業	農林 漁牧	自由 業、無 工作、 退休、 其他	不詳
原住民族人數	61	60	48	464	64	282	693	199	846	1,395
類別%	1.5	1.5	1.2	11.3	1.6	6.9	16.9	4.8	20.6	33.9
全國人數	1,598	3,306	1,617	7,529	1,935	3,742	12,469	1,556	16,815	46,126
全國%	1.6	3.4	1.7	7.8	2.0	3.9	12.9	1.6	17.3	1.6
族別										
阿美族	9	21	16	108	19	97	241	25	278	477
泰雅族	13	16	9	118	16	47	133	53	156	320
排灣族	9	≤15	9	71	≤15	54	108	16	126	204
布農族	≤15	≤15	≤15	71	≤15	38	65	66	116	147
魯凱族	≤15	≤15	0	8	≤15	≤15	17	≤15	≤15	18
卑南族	≤15	≤15	≤15	8	≤15	≤15	23	≤15	23	34
鄒族	0	0	≤15	≤15	≤15	≤15	≤15	≤15	≤15	11
賽夏族	0	≤15	≤15	≤15	≤15	≤15	7	≤15	13	14
雅美族	0	0	≤8	≤15	0	≤15	≤15	≤15	≤15	≤15
邵族	0	0	0	0	0	≤15	≤15	0	≤15	≤15
噶瑪蘭族	0	0	0	≤15	≤15	0	0	0	0	≤15
太魯閣族	17	≤15	≤15	45	≤15	27	60	11	95	119
撒奇萊雅族	0	0	0	≤15	0	0	≤15	0	0	≤15
賽德克族	≤15	≤15	0	18	≤15	≤15	15	11	10	17
拉阿魯哇族					≤15					
卡那卡那富族	0	0	0	0	0	0	≤15	0	≤15	≤15
其他	≤15	0	≤15	≤15	≤15	≤15	15	9	13	26
區域別										
北	18	20	19	143	31	98	230	33	259	556
中	8	16	10	100	12	62	121	80	132	216
南	8	11	8	76	11	41	101	23	110	240
東(含福建)	27	13	11	145	10	81	241	63	345	383
城鄉別										
都會	24	39	29	175	34	150	327	14	311	715
六都	19	27	17	121	26	116	223	5	210	566
非六都	5	12	12	54	8	34	104	9	101	149
平地原鄉	12	11	9	98	9	52	182	35	233	273
山地原鄉	25	10	10	191	21	80	184	150	302	407

註：1. 全國資料來源為衛福部統計處（<https://dep.mohw.gov.tw/DOS/cp-2981-14053-113.html>, date of access: 2021-04-19）。

2. 本表為使用衛福部統計處所提供「家暴通報明細檔」，並比對原民會所提供原住民族戶籍資料檔及死亡檔，所進行之統計。

3. 為配合衛生福利部及符合個人資料保護法之規定，若遇原始統計資料（人數或筆數）過小，將對資料內最小值相加呈現，以免受保護資料因相互減贖或推導而得之，若為跨欄者則為合計值。

4. 拉阿魯哇族之資料為合計小於 8。

5. 其他：族別未註記。

表 4-26 107 年原住民族家庭暴力事件被害人—身心障礙別、族別、區域別及城鄉別

	身心障礙別								
	非身心障礙	智障	視障	精神病患	聲(語)障	聽障	肢障	多重障礙	其他障礙
原住民族人數	3,270	30	25	79	10	15	97	11	596
全國人數	70,946	1,064	493	2,736	168	444	1,268	304	1,381
族別									
阿美族	1,022	17	8	20	≤12	≤12	35	≤12	182
泰雅族	692	≤12	≤12	29	≤12	≤12	18	0	140
排灣族	518	≤12	≤12	6	≤12	≤12	11	≤12	64
布農族	408	≤12	≤12	6	0	≤12	16	≤12	85
魯凱族	47	0	0	≤12	0	0	≤5	0	≤12
卑南族	79	0	≤12	5	0	0	≤5	≤12	≤12
鄒族	25	0	0	0	0	≤12	0	0	≤12
賽夏族	35	0	0	0	0	0	≤12	≤12	≤12
雅美族	≤12	0	0	0	0	0	0	0	≤12
邵族	≤12	0	0	≤12	0	0	0	0	≤12
噶瑪蘭族	≤12	0	0	0	0	0	0	0	≤12
太魯閣族	293	0	≤12	9	≤12	0	8	0	65
撒奇萊雅族	≤12	0	0	0	0	0	0	0	0
賽德克族	67	0	0	≤12	0	≤12	≤12	0	≤12
拉阿魯哇族	≤12	0	0	0	0	0	0	0	0
卡那卡那富族	≤12	0	0	0	0	0	0	0	0
其他	63	≤12	0	0	0	≤12	≤12	≤12	≤12
區域別									
北	1,084	10	8	27	≤12	0	19	≤12	262
中	601	≤12	0	8	≤12	≤12	11	≤12	132
南	520	≤12	5	14	≤12	≤12	15	≤12	66
東(含福建)	1,065	18	12	30	≤12	≤12	52	≤12	136
城鄉別									
都會	1,439	14	≤12	34	≤12	≤12	23	≤12	297
六都	1,045	10	≤12	25	≤12	≤12	18	≤12	226
非六都	394	4	≤12	9	≤12	≤12	5	≤12	71
平地原鄉	742	11	9	22	≤12	≤12	36	7	86
山地原鄉	1,089	8	9	23	≤12	≤12	38	≤12	213

註：1. 全國資料來源為衛福部統計處 (<https://www.mohw.gov.tw/dl-22336-aac7b855-e5db-4309-b829-31bbc7289057.html>; 2021-04-19)。  
 2. 身心障礙別可複選，故無法加總。  
 3. 本表為使用衛福部統計處所提供「家暴通報明細檔」，並比對原民會所提供原住民戶籍資料檔及死亡檔，所進行之統計。  
 4. 為配合衛生福利部及符合個人資料保護法之規定，若遇原始統計資料(人數或筆數)過小，將對資料內最小值相加呈現，以免受保護資料因相互減費或推導而得之，若為跨欄者則為合計值。  
 5. 其他：族別未註記。

表 4-27 107 年原住民族家庭暴力事件相對人—性別、年齡層別、族別、區域別及城鄉別

	性別				年齡層						
	合計	男性	女性	其他	0-23	24-29	30-39	40-49	50-64	65+	不詳
原住民族人數	2,931	2,365	566	-	264	407	869	783	526	82	-
類別%		80.7	19.3	-	9.0	13.9	29.6	26.7	17.9	2.8	-
全國人數	98,129	72,911	21,669	3,549	5,330	7,220	22,524	23,238	19,260	6,024	14,533
全國%		74.3	22.1	3.6	5.4	7.4	23.0	23.7	19.6	6.1	14.8
族別											
阿美族	899	729	170	-	76	124	250	235	178	36	-
泰雅族	577	456	121	-	73	88	177	144	85	≤21	-
排灣族	502	407	95	-	43	69	155	138	85	≤21	-
布農族	378	298	80	-	29	51	118	96	76	≤21	-
魯凱族	32	26	≤21	-	≤21	7	≤21	14	≤21	≤21	-
卑南族	83	68	15	-	≤21	13	24	18	20	≤21	-
鄒族	19	≤21	≤21	-	≤21	≤6	≤9	≤21	≤21	≤21	-
賽夏族	24	≤21	≤21	-	≤21	≤6	10	≤21	≤21	0	-
雅美族	≤21	≤21	≤21	-	0	≤6	0	≤21	≤21	≤21	-
邵族	≤21	≤21	≤21	-	0	0	≤21	0	0	0	-
噶瑪蘭族	≤21	≤21	≤21	-	0	≤21	≤21	≤21	0	≤21	-
太魯閣族	240	199	41	-	≤21	29	75	76	39	≤21	-
撒奇萊雅族	≤21	≤21	≤21	-	0	0	≤21	≤21	≤21	0	-
賽德克族	77	64	13	-	≤21	12	24	17	≤21	≤21	-
拉阿魯哇族	≤21	≤21	≤21	-	≤21	0	0	0	0	0	-
卡那卡那富族	≤21	≤21	≤21	-	0	0	≤21	≤21	0	0	-
其他	73	62	11	-	≤21	8	18	23	20	≤21	-
區域別											
北	900	719	181	-	83	148	295	229	129	16	-
中	530	400	130	-	68	82	153	140	80	7	-
南	522	423	99	-	46	70	162	146	87	11	-
東 (含福建)	979	823	156	-	67	107	259	268	230	48	-
城鄉別											
都會	1,145	833	312	-	120	185	360	304	157	19	-
六都	871	641	230	-	88	135	271	233	129	15	-
非六都	274	192	82	-	32	50	89	71	28	4	-
平地原鄉	662	550	112	-	46	75	166	170	169	36	-
山地原鄉	1,124	982	142	-	98	147	343	309	200	27	-

註：1. 全國資料來源為衛福部統計處 (<https://dep.mohw.gov.tw/DOS/cp-2981-14053-113.html>; 2021-04-19)。

2. 本表為使用衛福部統計處所提供「家暴通報明細檔」，並比對原民會所提供原住民戶籍資料檔及死亡檔，所進行之統計。

3. 為配合衛生福利部及符合個人資料保護法之規定，若遇原始統計資料（人數或筆數）過小，將對資料內最小值相加呈現，以免受保護資料因相互減贅或推導而得之，若為跨欄者則為合計值。

4. 其他：族別未註記。



表 4-28 107 年原住民族家庭暴力事件相對人—教育程度別、族別、區域別及城鄉別

	教育程度別					
	學齡前/自修不識字/國小	國中	高中(職)	專科	大學/研究所以上	不詳
原住民族人數	221	748	789	70	108	995
類別%	7.4	25.5	26.9	2.4	3.7	33.9
族別						
阿美族	62	226	231	20	34	326
泰雅族	33	168	157	14	21	184
排灣族	38	117	139	12	14	182
布農族	36	110	99	7	12	114
魯凱族	≤12	≤6	≤12	0	0	18
卑南族	8	12	24	0	≤12	34
鄒族	≤12	≤12	≤12	≤12	≤12	≤12
賽夏族	0	7	≤12	0	≤12	10
雅美族/達悟族	≤12	≤12	≤12	0	0	≤12
邵族	0	≤12	≤12	0	0	0
噶瑪蘭族	≤12	0	≤12	≤12	≤12	≤12
太魯閣族	23	53	70	9	10	75
撒奇萊雅族	≤12	≤12	≤12	0	0	≤9
賽德克族	6	20	26	≤12	≤12	≤12
拉阿魯哇族	0	0	≤12	0	0	0
卡那卡那富族	0	0	≤12	0	0	≤12
其他	8	24	16	≤12	≤12	20
區域別						
北	52	255	211	23	37	322
中	44	160	156	10	14	146
南	32	104	138	15	19	214
東(含福建)	93	229	284	22	38	313
城鄉別						
都會	64	269	282	34	52	444
六都	50	203	204	21	41	352
非六都	14	66	78	13	11	92
平地原鄉	53	152	190	14	27	226
山地原鄉	104	327	317	22	29	325

註：1. 全國資料來源為衛福部統計處 (<https://dep.mohw.gov.tw/DOS/cp-2981-14053-113.html>; 2021-04-19)。

2. 本表為使用衛福部統計處所提供「家暴通報明細檔」，並比對原民會所提供原住戶籍資料檔及死亡檔，所進行之統計。

3. 為配合衛生福利部及符合個人資料保護法之規定，若遇原始統計資料(人數或筆數)過小，將對資料內最小值相加呈現，以免受保護資料因相互減費或推導而得之，若為跨欄者則為合計值。

4. 其他：族別未註記。

表 4-29 107 年原住民族家庭暴力事件相對人—職業別、族別、區域別及城鄉別

	職業別									
	公教 軍警	商業	學生	家庭 管理	專門 職業	工礦業	服務業	農林 漁牧	自由 業、無 工作、 退休、 其他	不詳
原住民族人數	53	27	50	57	61	523	257	216	746	941
類別%	1.8	0.9	1.7	1.9	2.1	17.8	8.8	7.4	25.5	32.1
族別										
阿美族	10	10	16	14	21	177	83	29	238	301
泰雅族	14	≤13	13	20	14	84	35	57	138	198
排灣族	13	≤13	≤13	≤13	8	108	46	18	120	174
布農族	≤13	≤13	≤13	≤13	≤13	61	31	56	102	107
魯凱族	≤13	0	≤13	0	0	≤13	5	0	≤7	14
卑南族	≤13	≤13	≤13	≤13	≤13	12	10	8	14	27
鄒族	0	0	≤13	≤13	≤13	≤13	≤13	≤13	≤13	≤13
賽夏族	0	0	≤13	0	≤13	8	≤13	≤13	≤13	≤13
雅美族	0	0	0	0	≤13	0	0	0	≤13	≤13
邵族	0	0	0	0	0	0	0	≤13	≤13	0
噶瑪蘭族	0	≤13	0	0	≤13	0	≤13	≤13	0	≤13
太魯閣族	≤13	4	≤13	≤13	≤13	48	20	11	70	72
撒奇萊雅族	0	0	0	0	0	≤13	0	0	≤13	≤13
賽德克族	≤13	≤13	≤13	≤13	≤13	≤13	13	25	17	9
拉阿魯哇族	0	0	0	0	0	0	0	0	0	≤13
卡那卡那富族	0	0	0	0	0	≤13	≤13	0	0	≤13
其他	≤13	≤13	≤13	≤13	0	13	6	≤13	23	22
區域別										
北	11	15	14	23	22	178	81	34	207	315
中	7	≤6	11	10	10	88	51	91	101	157
南	18	≤6	10	10	13	80	41	21	138	189
東(含福建)	17	≤6	15	14	16	177	84	70	300	280
城鄉別										
都會	20	16	27	31	28	213	123	14	221	452
六都	13	≤16	16	24	19	170	84	10	165	357
非六都	7	≤16	11	7	9	43	39	4	56	95
平地原鄉	12	4	13	9	12	119	53	46	197	197
山地原鄉	21	7	10	17	21	191	81	156	328	292

註：1. 全國資料來源為衛福部統計處 (<https://dep.mohw.gov.tw/DOS/cp-2981-14053-113.html>; 2021-04-19)。

2. 本表為使用衛福部統計處所提供「家暴通報明細檔」，並比對原民會所提供原住民族戶籍資料檔及死亡檔，所進行之統計。

3. 為配合衛生福利部及符合個人資料保護法之規定，若遇原始統計資料(人數或筆數)過小，將對資料內最小值相加呈現，以免受保護資料因相互減費或推導而得之，若為跨欄者則為合計值。

4. 其他：族別未註記。

表 4-30 107 年原住民族家庭暴力事件相對人—身心障礙別、族別、區域別及城鄉別

	身心障礙別								
	非身心障礙	智障	視障	精神病患	聾(語)障	聽障	肢障	多重障礙	其他障礙
原住民族人數	2,355	18	≤11	75	≤5	≤7	61	≤5	405
族別									
阿美族	713	≤33	≤33	31	≤33	≤33	22	≤33	118
泰雅族	446	≤33	≤33	19	≤33	≤33	8	0	99
排灣族	420	≤33	≤33	8	0	≤33	9	≤33	59
布農族	297	≤33	≤33	10	≤33	0	15	≤33	52
魯凱族	≤33	0	0	0	0	0	0	0	≤33
卑南族	72	0	≤11	0	0	0	≤33	0	≤33
鄒族	≤33	0	0	0	0	0	0	0	≤33
賽夏族	≤33	0	0	0	0	0	0	0	≤33
雅美族	≤33	0	0	0	0	0	≤33	0	≤33
邵族	≤33	0	0	0	0	0	0	0	≤33
噶瑪蘭族	≤33	0	0	0	0	0	0	0	≤33
太魯閣族	190	0	≤33	≤33	0	≤33	≤33	0	39
撒奇萊雅族	≤33	0	0	0	0	0	0	0	≤33
賽德克族	67	0	0	≤33	0	0	0	0	≤33
拉阿魯哇族	≤33	0	0	0	0	0	0	0	0
卡那卡那富族	≤33	0	0	0	0	0	0	0	0
其他	62	≤33	0	≤33	0	≤33	0	0	≤13
區域別									
北	683	≤33	≤33	31	≤33	≤33	15	≤33	164
中	422	≤33	≤33	8	≤33	0	6	≤33	88
南	443	≤33	≤33	10	0	0	12	0	53
東(含福建)	807	8	≤33	26	≤33	≤33	28	≤33	100
城鄉別									
都會	914	4	≤33	36	≤33	≤33	19	≤33	165
六都	700	4	≤33	21	≤33	0	≤33	≤33	125
非六都	214	0	≤33	15	≤33	≤33	≤33	≤33	40
平地原鄉	540	8	≤33	21	≤33	≤33	18	≤33	70
山地原鄉	901	6	≤33	18	≤33	≤33	24	≤33	170

註：1. 全國資料來源為衛福部統計處 (<https://dep.mohw.gov.tw/DOS/cp-2981-14053-113.html>; 2021-04-19)。

2. 本表為使用衛福部統計處所提供「家暴通報明細檔」，並比對原民會所提供原住民族戶籍資料檔及死亡檔，所進行之統計。

3. 為配合衛生福利部及符合個人資料保護法之規定，若遇原始統計資料(人數或筆數)過小，將對資料內最小值相加呈現，以免受保護資料因相互減費或推導而得之，若為跨欄者則為合計值。

4. 其他：族別未註記。

表 4-31 107 年原住民族家庭暴力事件被害人保護扶助人次

縣市別	合計			諮詢協談			庇護安置						陪同報案偵詢(訊)			陪同出庭			驗傷診療			聲請保護令			法律扶助			
	合計	男性	女性	合計	男性	女性	被害人			隨行子女			合計	男性	女性	合計	男性	女性	合計	男性	女性	合計	男性	女性	合計	男性	女性	
							合計	男性	女性	合計	男性	女性																
總計	86,453	22,172	64,281	65,269	17,165	48,104	1,439	695	744	102	8	94	58	12	46	590	97	493	331	106	225	738	104	634	4,143	563	3,580	
新北市	6,267	1,612	4,655	5,532	1,371	4,161	18	5	13	2	0	2	6	2	4	26	3	23	21	7	14	27	4	23	64	14	50	
臺北市	3,351	1,564	1,787	2,806	1,309	1,497	9	1	8	2	0	2	0	0	0	14	8	6	20	16	4	2	0	2	17	6	11	
桃園市	13,849	4,194	9,655	12,270	3,722	8,548	39	12	27	27	2	25	4	3	1	45	4	41	26	17	9	11	1	10	72	16	56	
臺中市	6,609	1,732	4,877	5,418	1,318	4,100	628	328	300	1	0	1	6	3	3	24	2	22	14	5	9	20	0	20	109	5	104	
臺南市	1,563	470	1,093	1,412	428	984	2	2	0	0	0	0	0	0	0	5	0	5	4	3	1	4	1	3	9	9	0	
高雄市	3,240	833	2,407	2,498	507	1,991	294	149	145	14	3	11	1	1	0	5	0	5	18	7	11	6	3	3	15	8	7	
宜蘭縣	1,833	486	1,347	1,656	428	1,228	0	0	0	0	0	0	0	0	0	16	3	13	8	3	5	15	3	12	9	2	7	
新竹縣	2,078	541	1,537	1,725	447	1,278	18	11	7	0	0	0	0	0	0	34	14	20	5	4	1	7	0	7	79	8	71	
苗栗縣	1,549	341	1,208	1,375	306	1,069	8	1	7	1	0	1	2	0	2	10	1	9	35	3	32	18	3	15	4	1	3	
彰化縣	595	26	569	441	25	416	1	0	1	0	0	0	0	0	0	6	0	6	0	0	0	6	0	6	16	0	16	
南投縣	3,689	425	3,264	2,973	332	2,641	8	0	8	5	1	4	0	0	0	15	1	14	95	21	74	20	2	18	122	4	118	
雲林縣	495	166	329	476	158	318	1	1	-	0	0	0	0	0	0	1	0	1	0	0	0	1	0	1	1	1	0	
嘉義縣	1,111	199	912	797	150	647	2	2	-	0	0	0	1	0	1	3	1	2	0	0	0	10	1	9	67	13	54	
屏東縣	4,884	1,578	3,306	4,233	1,282	2,951	13	9	4	1	0	1	2	0	2	15	6	9	15	4	11	16	9	7	10	7	3	
臺東縣	9,221	2,521	6,700	7,902	2,071	5,831	21	9	12	5	0	5	5	3	2	108	21	87	15	5	10	87	10	77	117	12	105	
花蓮縣	23,022	4,810	18,212	11,502	2,867	8,635	234	102	132	41	2	39	16	0	16	254	33	221	40	9	31	486	67	419	3,319	442	2,877	
澎湖縣	28	17	11	26	15	11	0	0	0	0	0	0	0	0	0	0	0	0	0	0	0	0	0	0	0	0	0	0
基隆市	1,766	364	1,402	1,083	182	901	141	63	78	2	0	2	5	0	5	3	0	3	3	2	1	0	0	0	85	14	71	
新竹市	1,068	261	807	943	216	727	0	0	0	0	0	0	0	0	0	2	0	2	0	0	0	2	0	2	27	0	27	
嘉義市	79	32	47	74	31	43	2	0	2	1	0	1	0	0	0	0	0	0	0	0	0	0	0	0	1	1	0	
金門縣	156	0	156	127	0	127	0	0	0	0	0	0	10	0	10	4	0	4	12	0	12	0	0	0	0	0	0	0
連江縣	0	0	0	0	0	0	0	0	0	0	0	0	0	0	0	0	0	0	0	0	0	0	0	0	0	0	0	0

註：資料來源：衛生福利部統計處 (<https://dep.mohw.gov.tw/DOS/tp-3154-113.html>, date of access: 2021-03-29)。

表 4-31 107 年原住民族家庭暴力事件被害人保護扶助人次 (續)

縣市別	經濟扶助			心理諮商與輔導			就業服務			就學或轉學服務			轉介/提供目睹暴力服務			子女問題協助			通譯服務			其他扶助		
	合計	男性	女性	合計	男性	女性	合計	男性	女性	合計	男性	女性	合計	男性	女性	合計	男性	女性	合計	男性	女性	合計	男性	女性
總計	2,012	666	1,346	1,026	218	808	236	20	216	200	69	131	698	117	581	682	65	617	0	0	0	8,929	2,267	6,662
新北市	47	16	31	153	46	107	10	6	4	19	5	14	17	8	9	8	0	8	0	0	0	317	125	192
臺北市	49	26	23	40	25	15	0	0	0	9	6	3	23	0	23	1	0	1	0	0	0	359	167	192
桃園市	250	110	140	102	29	73	3	0	3	72	36	36	135	7	128	180	28	152	0	0	0	613	207	406
臺中市	39	6	33	10	0	10	12	0	12	7	0	7	33	0	33	92	14	78	0	0	0	196	51	145
臺南市	39	8	31	8	-	8	10	2	8	7	1	6	5	0	5	7	1	6	0	0	0	51	15	36
高雄市	322	132	190	35	15	20	2	0	2	18	6	12	4	0	4	0	0	0	0	0	0	8	2	6
宜蘭縣	38	14	24	5	1	4	14	0	14	0	0	0	4	1	3	0	0	0	0	0	0	68	31	37
新竹縣	10	6	4	34	16	18	9	6	3	1	1	0	31	4	27	2	0	2	0	0	0	123	24	99
苗栗縣	26	2	24	6	0	6	0	0	0	2	0	2	6	2	4	6	0	6	0	0	0	50	22	28
彰化縣	10	0	10	0	0	0	4	0	4	0	0	0	10	0	10	20	0	20	0	0	0	81	1	80
南投縣	246	40	206	7	0	7	16	0	16	3	1	2	83	16	67	7	2	5	0	0	0	89	5	84
雲林縣	1	1	0	0	0	0	0	0	0	0	0	0	0	0	0	1	0	1	0	0	0	13	5	8
嘉義縣	60	3	57	11	0	11	0	0	0	1	1	0	32	5	27	79	7	72	0	0	0	48	16	32
屏東縣	99	50	49	11	7	4	13	3	10	14	5	9	45	4	41	10	2	8	0	0	0	387	190	197
臺東縣	321	156	165	108	62	46	15	-	15	2	1	1	68	10	58	19	0	19	0	0	0	428	161	267
花蓮縣	340	80	260	339	4	335	115	2	113	37	4	33	127	7	120	231	2	229	0	0	0	5,941	1,189	4,752
澎湖縣	0	0	0	0	0	0	0	0	0	0	0	0	0	0	0	0	0	0	0	0	0	2	2	0
基隆市	110	16	94	157	13	144	13	1	12	8	2	6	24	10	14	18	9	9	0	0	0	114	52	62
新竹市	4	0	4	0	0	0	0	0	0	0	0	0	50	43	7	1	0	1	0	0	0	39	2	37
嘉義市	0	0	0	0	0	0	0	0	0	0	0	0	0	0	0	0	0	0	0	0	0	1	0	1
金門縣	1	0	1	0	0	0	0	0	0	0	0	0	1	0	1	0	0	0	0	0	0	1	0	1
連江縣	0	0	0	0	0	0	0	0	0	0	0	0	0	0	0	0	0	0	0	0	0	0	0	0

表 4-32 107 年原住民族家庭暴力事件被害人保護扶助金額

縣市別	合計	緊急生活扶助	生活扶助	急難救助	租金補助	醫療補助	庇護安置補助	心理治療、諮商與輔導費用	律師費用補助	訴訟費用補助	子女生活津貼/補助	子女教育補助	兒童托育費用/津貼	民間慈善團體資助	其他補助
總計	56,227,401	3,596,502	8,650,016	194,132	895,828	271,685	34,238,109	1,359,406	562,500	30,000	3,327,310	68,230	202,394	1,826,170	1,005,119
新北市	9,147,061	332,745	4,277,165	78,932	330,500	121,364	638,496	718,800	120,000	30,000	2,456,059	-	-	43,000	0
臺北市	3,059,682	364,454	372,876	6,000	0	1,977	1,840,875	154,800	0	0	179,700	1,000	138,000	0	0
桃園市	2,363,571	413,561	57,000	0	45,000	32,116	1,359,150	132,000	0	0	0	0	60,634	150,200	113,910
臺中市	13,942,050	290,073	0	0	12,000	14,811	13,382,566	0	140,000	0	14,600	0	0	79,600	8,400
臺南市	283,607	34,344	22,079	20,000	0	2,980	0	26,400	0	0	0	0	0	0	177,804
高雄市	6,616,926	194,115	0	0	43,000	13,095	6,266,728	47,400	0	0	0	0	0	52,588	0
宜蘭縣	17,660	0	0	0	0	580	0	6,400	0	0	0	0	0	700	9,980
新竹縣	753,120	64,164	0	0	0	47,516	574,940	45,200	2,000	0	0	0	0	0	19,300
苗栗縣	257,113	74,328	8,425	0	13,500	7,170	53,120	7,200	58,000	0	0	0	0	16,000	19,370
彰化縣	42,258	0	2,700	0	30,000	0	3,000	0	0	0	0	0	0	5,395	1,163
南投縣	5,019,052	210,596	3,238,355	40,000	82,328	740	58,398	0	0	0	442,920	20,000	0	381,556	544,159
雲林縣	84,907	0	6,115	0	0	0	66,792	0	0	0	0	0	0	0	12,000
嘉義縣	65,737	0	33,556	0	0	0	5,580	22,400	0	0	4,201	0	0	0	0
屏東縣	8,000,419	3,940	291,137	10,000	60,000	6,610	7,493,885	0	0	0	56,386	0	0	54,430	24,031
臺東縣	1,098,193	880,660	2,000	6,200	45,000	7,015	23,200	25,206	0	0	85,500	22,500	0	0	912
花蓮縣	2,971,470	632,296	22,500	23,000	228,500	11,503	573,565	149,200	242,500	0	67,200	24,730	1,000	979,476	16,000
澎湖縣	0	0	0	0	0	0	0	0	0	0	0	0	0	0	0
基隆市	2,289,747	101,226	104,740	10,000	6,000	3,408	1,895,154	24,400	0	0	20,744	0	2,760	63,225	58,090
新竹市	211,368	0	211,368	0	0	0	0	0	0	0	0	0	0	0	0
嘉義市	2,660	0	0	0	0	0	2,660	0	0	0	0	0	0	0	0
金門縣	800	0	0	0	0	800	0	0	0	0	0	0	0	0	0
連江縣	-	0	0	0	0	0	0	0	0	0	0	0	0	0	0

註：資料來源：衛生福利部統計處（<https://dep.mohw.gov.tw/DOS/Ip-3154-113.html>, date of access: 2021-03-29）。

## 2、性侵害

性侵害所使用資料為衛福部統計處所提供「性侵害通報明細檔」，並比對原民會所提供原住民戶籍資料檔及死亡檔，所進行之統計。按性侵害犯罪防治法第四條第五項，中央主管機關應辦理性侵害事件各項資料之建立、彙整、統計及管理，建立性侵害通報明細檔。因被害人及相對人身分證字號可能為空白，故串檔資料可能會有缺漏：107年「性侵害通報明細檔」中，被害人ID有10.1%空白，相對人則有49.1%。因此為「通報」資料，有可能通報案件最終並未成案，未成案之案件無法強制登錄ID。此外，若干性侵害案件相對人不詳，如，受害人不認識加害人之情況，皆是造成相對人ID空白比例過高之原因。此外，因「性侵害通報明細檔」中無扶助人次及扶助金額，相關資料則由衛福部衛生福利公務統計年報中擷取。

性侵害案件中，被害人及相對人任一方為原住民即納入統計。107年原住民性侵害通報件數計957件，其中兩造皆為原住民者有250件；被害人為原住民，相對人為非原住民者有560件；被害人為非原住民，相對人為原住民者有147件。在所有性侵害事件通報案件中，400件（41.8%）由教育單位通報，僅45件（4.7%）由113專線/防治中心通報，相較於全國性侵害事件有6.9%由113專線/防治中心通報，28.2%由教育單位通報（詳表4-33）。

兩造關係中，以（前）男女朋友288件（佔30.1%）最多（詳表4-34）。案發地點則以加害人及被害人住所最常見，分別為221件及220件，佔23.1%及23.0%（詳表4-35）。

被害人為原住民者計810人，其中女性660人（佔81.5%），男性150人（佔18.5%），女性為男性的4.4倍；最常發生於12至未滿18歲之年齡層，佔58.8%（476人，詳表4-36）。被害人教育程度最多為國中，有340人，佔42.0%；其次為高中（職），有182人，佔22.5%。此外，另有77人（9.5%）教育程度不詳。被害人職業方面，最常見者為學生，有582人，佔71.9%；其次，有104人（12.8%）職業不詳（詳表4-37）。另於身心障礙別方面，有233名（28.8%）被害人有身心障礙（詳表4-38）。

相對人為原住民者計350人，其中女性45人佔（12.9%），男性305人（佔87.1%），男性為女性6.8倍，最常見之年齡層為12至未滿18歲，有128人，佔36.6%（詳表4-39）。

社會福利公務統計年報中之「被害人保護扶助」，指直轄市、縣（市）政府自行及委託民間團體提供性侵被害人之保護扶助服務；「被害人保護扶助金額」，指直轄市、縣（市）政府自行或結合民間資源提供性侵被害人之經濟協助金額。107年執行性侵被害人保護扶助工作26,999人次（詳表4-40），扶助金額13,173,622元。扶助金額仍以庇護安置補助金額最大，約佔66.7%，其次為生活扶助，約佔7.3%（詳表4-41）。

表 4-33 107 年牽涉原住民族之性侵害事件通報案件—通報單位別、發生地縣市別、通報區域別及通報城鄉別

	通報單位別						
	合計	113 專線/防治中心	社政	教育	警政/司(軍)法/憲兵/矯正機關	診所/衛生所/衛政/醫院	其他
原住民族涉案件數	957	45	98	400	200	201	13
類別%		4.7	10.2	41.8	20.9	21.0	1.4
全國件數	14,784	1,014	1,282	4,164	4,351	3,712	261
全國%		6.9	8.7	28.2	29.4	25.1	6.9
發生地縣市別							
連江縣	0	0	0	0	0	0	0
金門縣	0	0	0	0	0	0	0
花蓮縣	122	≤15	16	43	25	33	≤15
台東縣	92	≤15	≤15	50	15	≤15	≤15
宜蘭縣	12	0	≤15	≤15	0	≤15	0
桃園市	117	10	≤15	37	33	25	0
新竹縣	40	≤15	≤15	12	14	≤15	0
苗栗縣	15	0	≤15	≤15	≤15	≤15	0
彰化縣	15	≤15	≤15	≤15	≤15	≤15	0
南投縣	46	0	≤15	21	8	≤15	0
雲林縣	≤15	0	0	≤15	≤15	0	≤15
嘉義縣	8	0	≤15	≤15	≤15	≤15	≤15
屏東縣	53	≤15	≤15	22	14	≤15	0
澎湖縣	≤15	0	0	0	≤6	≤15	0
基隆市	12	≤15	≤15	≤15	≤6	≤15	0
新竹市	10	0	≤15	≤15	≤6	≤15	≤15
嘉義市	≤15	0	0	≤15	0	≤15	0
台北市	23	≤15	≤15	≤15	8	≤15	0
高雄市	51	≤15	≤15	20	18	≤15	0
新北市	82	8	≤15	23	22	23	0
台中市	56	0	≤15	19	17	≤15	0
台南市	13	0	≤15	≤15	0	≤15	0
不詳	183	8	16	112	≤15	37	≤15
通報區域別							
北	405	28	38	157	91	84	7
中	163	≤6	20	60	38	39	≤6
南	156	≤6	18	68	37	27	≤6
東 (含福建)	233	7	22	115	34	51	4
通報城鄉別							
都會	691	31	73	275	155	148	9
六都	56	≤15	7	22	16	9	0
非六都	635	29	66	253	139	139	9
平地區鄉	85	≤15	6	44	17	13	≤4
山地原鄉	118	≤15	11	56	18	29	≤4
不詳	63	≤15	8	25	10	11	0

註：1. 全國資料來源為衛福部統計處 (<https://www.mohw.gov.tw/dl-22348-68de4db3-cf16-443a-917c-276e476e23b3.html>: 2021-04-19)，可複選。

2. 本表為使用衛福部統計處所提供「性侵害通報明細檔」，並比對原民會所提供原住民族戶籍資料檔及死亡檔，所進行之統計。

3. 為配合衛生福利部及符合個人資料保護法之規定，若遇原始統計資料（人數或筆數）過小，將對資料內最小值相加呈現，以免受保護資料因相互減贅或推導而得之，若為跨欄者則為合計值。



表 4-34 107 年牽涉原住民族之性侵害事件通報案件—兩造關係別、發生地縣市別、通報區域別及通報城鄉別

	兩造關係別								
	配偶/ 前配偶	直系血親	旁系親屬	家人的朋 友/鄰居	未婚夫/妻 /男(女) 朋友/前男 (女)朋 友	普通朋友	同事/同學 /客戶/上 司下屬/師 生	網友	不認識/其 他/不詳
原住民族涉案件數	7	54	83	53	288	73	101	33	265
類別%	0.7	5.6	8.7	5.5	30.1	7.6	10.6	3.4	27.7
全國件數	132	753	718	415	2,743	949	1,681	1,002	3,065
全國%	1.2	6.6	6.3	3.6	23.9	8.3	14.7	8.7	26.7
發生地縣市別									
連江縣	0	0	0	0	0	0	0	0	0
金門縣	0	0	0	0	0	0	0	0	0
花蓮縣	≤33	≤33	13	9	42	≤33	≤33	≤33	30
宜蘭縣	≤33	≤33	11	11	29	≤33	12	≤33	15
桃園市	0	0	≤33	0	≤33	0	≤33	0	≤33
新竹縣	0	≤33	≤33	8	37	≤33	17	≤33	30
苗栗縣	0	≤33	≤33	≤33	12	≤33	≤33	≤33	≤33
彰化縣	0	≤33	0	≤33	9	≤33	0	≤33	≤33
南投縣	0	≤33	≤33	0	≤33	0	≤33	≤33	≤33
雲林縣	≤33	≤33	≤33	0	≤33	≤33	≤33	≤33	16
嘉義縣	0	0	0	0	0	≤33	≤33	0	≤33
屏東縣	0	≤33	0	≤33	≤33	0	≤33	0	≤33
台東縣	0	≤33	≤33	≤33	11	≤33	≤33	≤33	13
澎湖縣	0	0	0	0	0	≤33	≤33	0	0
基隆市	0	≤33	0	0	≤33	0	0	0	≤33
新竹市	0	≤33	0	0	≤33	≤10	0	0	≤33
嘉義市	0	0	0	0	≤33	0	0	0	0
台北市	≤33	0	≤33	≤33	8	≤33	≤33	0	≤33
高雄市	0	0	≤33	≤33	25	≤33	≤33	≤33	≤33
新北市	0	≤33	≤33	≤33	22	≤33	≤33	≤33	16
台中市	≤33	≤33	≤33	0	18	≤33	≤33	≤33	16
台南市	≤33	0	≤33	0	≤33	≤33	≤33	≤33	≤33
不詳	0	≤33	≤33	7	41	11	≤33	≤33	92
通報區域別									
北	≤33	28	29	21	110	31	37	≤11	137
中	≤33	9	14	≤33	49	18	18	≤11	39
南	≤33	5	16	≤33	49	8	22	≤11	39
東(含福建)	≤33	12	24	19	80	16	24	≤11	50
不詳	0	0	0	0	0	0	0	0	0
通報城鄉別									
都會	≤33	≤38	51	≤33	220	≤56	73	≤33	200
六都	0	≤38	6	≤33	22	≤56	8	≤33	12
非六都	≤33	≤38	45	≤33	198	≤56	65	≤33	188
平地原鄉	0	≤33	9	5	29	≤56	≤33	≤33	15
山地原鄉	≤33	≤33	16	15	24	≤56	≤33	≤33	29
不詳	≤33	≤33	7	4	15	≤56	≤33	≤33	21

註：1. 全國資料來源為衛福部統計處 (<https://www.mohw.gov.tw/dl-22348-68de4db3-cf16-443a-917c-276e476e23b3.html>: 2021-04-19)。

2. 本表為使用衛福部統計處所提供「性侵害通報明細檔」，並比對原民會所提供原住戶籍資料檔及死亡檔，所進行之統計。

3. 為配合衛生福利部及符合個人資料保護法之規定，若遇原始統計資料(人數或筆數)過小，將對資料內最小值相加呈現，以免受保護資料因相互減費或推導而得之，若為跨欄者則為合計值。

表 4-35 107 年牽涉原住民族之性侵害事件通報案件—案發地點別、發生地縣市別、通報區域別及通報城鄉別

	私人住所						非私人住所						
	被 害 人 住 所	加 害 人 住 所	被 (加) 害 人 親 友 住 處	汽 車 / 旅 館	他 人 住 所	不 詳	空 屋/ 地 下 室/ 頂 樓 陽 台/ 停 車 場	馬 路 邊/ 荒 野/ 河 海 邊	娛 樂 場 所	學 校/ 教 室/ 辦 公 場 所/ 大 眾 運 輸 工 具	公 共 廁 所	宿 舍/ 福 利 機 構/ 其 他	不 詳
原住民族涉案件數	220	221	40	57	16	18	6	21	10	50	11	77	210
類別%	23.0	23.1	4.2	6.0	1.7	1.9	0.6	2.2	1.0	5.2	1.1	8.0	21.9
全國件數	2,345	2,783	344	1,156	168	215	73	168	175	792	196	1,267	1,776
全國%	20.5	24.3	3.0	10.1	1.5	1.9	0.6	1.5	1.5	6.9	1.7	11.1	15.5
發生地縣市別													
連江縣	0	0	0	0	0	0	0	0	0	0	0	0	0
金門縣	0	0	0	0	0	0	0	0	0	0	0	0	0
花蓮縣	33	33	≤18	≤18	≤18	≤18	0	≤18	0	≤18	0	≤18	20
宜蘭縣	≤18	≤18	≤18	0	≤18	0	0	0	≤18	0	0	≤18	≤18
桃園市	28	30	≤18	≤18	≤18	≤18	0	≤18	≤18	≤18	≤18	≤18	18
新竹縣	≤18	≤18	≤18	≤18	≤18	0	0	≤18	0	≤18	0	≤18	≤18
苗栗縣	≤18	≤18	≤18	≤18	≤18	0	0	0	0	≤18	≤18	≤18	≤18
彰化縣	≤18	≤18	0	0	0	0	0	0	≤10	0	≤18	0	≤18
南投縣	13	≤18	≤18	≤18	0	0	≤6	≤16	0	≤18	≤18	≤18	≤18
雲林縣	0	≤18	0	0	0	0	0	0	0	0	0	0	≤18
嘉義縣	≤18	≤18	0	0	0	0	0	0	0	≤18	0	≤18	≤18
屏東縣	15	11	≤18	≤18	0	≤18	0	≤18	≤18	≤18	0	≤18	≤18
台東縣	23	25	≤18	≤18	≤18	0	0	≤18	≤18	≤18	≤18	≤18	≤18
澎湖縣	≤18	0	0	≤18	0	0	0	0	0	0	0	0	0
基隆市	≤18	5	0	0	0	0	0	≤18	0	≤18	≤18	≤18	≤18
新竹市	≤18	≤18	0	0	0	0	0	0	≤18	0	0	0	≤18
嘉義市	0	0	0	0	≤18	0	0	0	≤18	0	0	0	0
台北市	≤18	≤18	≤18	≤18	0	0	≤18	≤18	≤18	0	0	≤18	≤18
高雄市	≤18	13	≤18	≤18	0	≤18	0	0	≤18	≤18	0	≤18	≤18
新北市	29	22	≤18	≤18	≤18	0	≤18	≤18	0	≤18	0	≤18	≤18
台中市	14	16	0	≤18	≤18	0	0	≤18	0	≤18	≤18	≤18	≤18
台南市	≤18	≤18	0	≤18	0	0	0	0	0	≤18	0	≤18	0
不詳	16	23	≤18	≤18	≤18	≤18	≤18	≤18	0	≤18	≤18	≤18	110
通報區域別													
北	90	81	18	22	6	≤18	≤18	9	≤18	20	≤18	27	112
中	39	43	6	9	≤18	≤18	≤18	≤18	≤18	6	≤18	11	34
南	34	37	5	14	≤18	≤18	0	≤18	≤18	15	≤18	13	25
東(含福建)	57	60	11	12	6	≤18	0	≤18	≤18	9	≤18	26	39
通報城鄉別													
都會	153	164	≤28	40	12	≤18	≤18	≤18	≤18	36	≤18	≤54	154
六都	12	16	≤28	5	0	≤18	0	≤18	≤18	6	≤18	≤54	6
非六都	141	148	≤28	35	12	≤18	≤18	≤18	≤18	30	≤18	≤54	148
平地原鄉	22	16	≤28	7	≤18	≤18	0	≤18	≤18	5	≤18	≤54	15
山地原鄉	28	26	≤28	5	≤18	0	≤6	5	0	9	≤18	≤54	23
不詳	17	15	≤28	5	≤18	≤16	0	≤18	≤18	0	0	≤54	18

註：1. 全國資料來源為衛福部統計處 (<https://www.mohw.gov.tw/dl-22348-68de4db3-cf16-443a-917c-276e476e23b3.html>: 2021-04-19)。

2. 本表為使用衛福部統計處所提供「性侵害通報明細檔」，並比對原民會所提供原住民戶籍資料檔及死亡檔，所進行之統計。

3. 為配合衛生福利部及符合個人資料保護法之規定，若遇原始統計資料(人數或筆數)過小，將對資料內最小值相加呈現，以免受保護資料因相互減贖或推導而得之，若為跨欄者則為合計值。

表 4-36 107 年原住民族性侵害事件被害人—性別、年齡層別、族別、區域別及城鄉別

	性別				年齡層						
	合計	男性	女性	不詳	0-11	12-17	18-23	24-29	30-39	40+	不詳
原住民族人數	810	150	660	-	106	476	153	22	29	24	-
類別%		18.5	81.5	-	13.1	58.8	18.9	2.7	3.6	3.0	-
全國人數	8,499	1,374	6,918	207	1,015	4,281	1,224	580	669	528	202
全國%		16.2	81.4	2.4	11.9	50.4	14.4	6.8	7.9	6.2	2.4
族別											
阿美族	304	53	251	-	34	184	65	8	9	≤18	-
泰雅族	172	32	140	-	29	100	28	≤18	≤18	9	-
排灣族	123	22	101	-	16	65	28	≤18	7	≤18	-
布農族	98	22	76	-	13	57	15	≤18	5	6	-
魯凱族	≤18	≤18	≤18	-	≤18	≤18	≤18	≤18	0	0	-
卑南族	18		≤18	-	≤7	≤18	≤18	≤18	≤18	0	-
鄒族	≤18	≤18	≤18	-	0	≤6	0	≤18	0	0	-
賽夏族	≤18	≤18	≤18	-	≤18	≤18	≤18	0	0	0	-
雅美族	≤18		≤18	-				≤18			-
邵族	0	0	0	-	0	0	0	0	0	0	-
噶瑪蘭族	0	0	0	-	0	0	0	0	0	0	-
太魯閣族	50	10	40	-	≤18	34	≤18	≤18	≤18	≤18	-
撒奇萊雅族	0	0	0	-	0	0	0	0	0	0	-
賽德克族	≤18	≤18	≤18	≤18	≤18	8	≤12	0	0	0	-
拉阿魯哇族	≤18		≤18	-				≤18			-
卡那卡那富族	0	0	0	-	0	0	0	0	0	0	-
其他	≤18	≤18	≤18	-	0	≤18	≤18	0	≤18	0	-
區域別											
北	340	56	284	-	50	195	68	6	13	≤18	-
中	123	29	94	-	18	74	18	≤18	≤18	≤18	-
南	118	25	93	-	12	69	27	≤18	≤18	≤18	-
東(含福建)	229	40	189	-	26	138	40	11	9	≤18	-
城鄉別											
都會	430	79	351	-	44	265	86	10	13	12	-
六都	318	57	261	-	25	207	61	≤18	≤18	7	-
非六都	112	22	90	-	19	58	25	≤18	≤18	5	-
平地原鄉	176	33	143	-	20	108	31	≤18	7	≤18	-
山地原鄉	204	38	166	-	42	103	36	≤18	9	≤18	-

- 註：1. 全國資料來源為衛福部統計處 (<https://dep.mohw.gov.tw/DOS/cp-2982-14068-113.html>, date of access: 2021-04-19)。
2. 本表為使用衛福部統計處所提供「性侵害通報明細檔」，並比對原民會所提供原住民戶籍資料檔及死亡檔，所進行之統計。
3. 為配合衛生福利部及符合個人資料保護法之規定，若遇原始統計資料(人數或筆數)過小，將對資料內最小值相加呈現，以免受保護資料因相互減贅或推導而得之，若為跨欄者則為合計值。
4. 其他：族別未註記。

表 4-37 107 年原住民族性侵害事件被害人—教育程度別、職業別、族別、區域別及城鄉別

	教育程度別						職業別						
	學齡前 /自修	國小	國中	高中 (職)	專科/ 大學/ 研究所 以上	不詳/ 不識字	農林 漁牧/ 工礦 業	商業/服 務業/專 門職業	公教軍 警/家庭 管理/退 休	學生	無工 作	臨時 工/ 其他	不詳
原住民族人數	26	140	340	182	45	77	8	48	9	582	48	11	104
類別%	3.2	17.3	42.0	22.5	5.6	9.5	1.0	5.9	1.1	71.9	5.9	1.4	12.8
全國人數	263	932	2,770	2,032	1,012	1,490	87	835	151	5,010	695	1,537	184
全國%	3.1	11.0	32.6	23.9	11.9	17.5	1.0	9.8	1.8	58.9	8.2	18.1	2.2
族別													
阿美族	9	43	135	77	≤19	24	≤19	21	≤19	230	14	≤19	35
泰雅族	9	30	79	25	≤19	23	≤19	≤19	≤19	118	12	≤19	28
排灣族	≤19	21	40	34	≤19	15	≤19	9	≤19	81	≤19	≤19	22
布農族	≤19	24	40	20	≤19	8	≤19	≤19	≤19	70	8	≤19	10
魯凱族	0	≤19	≤19	≤19	≤19	≤19	0	≤19	0	≤19	≤19	≤19	≤19
卑南族	0	≤19	9	≤19	≤19	≤19	≤8	≤19	≤19	12	≤19	0	≤19
鄒族	0	≤19	≤19	0	≤19	0	0	0	0	≤19	≤19	0	0
賽夏族	0	≤19	5	≤19	0	0	0	0	0	≤19	≤19	0	0
雅美族	0	0	0	≤19	0	0	0	≤19	0	0	0	0	0
邵族	0	0	0	0	0	0	0	0	0	0	0	0	0
噶瑪蘭族	0	0	0	0	0	0	0	0	0	0	0	0	0
太魯閣族	≤19	12	21	9	≤19	≤19	0	≤19	≤19	40	4	0	≤19
撒奇萊雅族	0	0	0	0	0	0	0	0	0	0	0	0	0
賽德克族	0	≤19	4	≤19	0	≤19	0	0	0	≤19	0	0	≤19
拉阿魯哇族	0	0	0	0	≤19	0			≤19				
卡那卡那富族	0	0	0	0	0	0	0	0	0	0	0	0	0
其他	0	0	≤19	≤19	≤19	≤19	0	0	0	≤19	0	≤19	0
區域別													
北	15	54	147	71	14	39	≤19	19	≤19	240	19	≤19	55
中	≤19	24	54	27	≤19	14	≤19	6	≤19	83	10	≤19	18
南	≤19	21	40	28	≤19	14	≤19	7	≤19	84	4	≤19	17
東(含福建)	7	41	99	56	16	10	≤19	16	5	175	15	≤19	14
城鄉別													
都會	10	67	181	100	20	52	≤19	28	≤19	305	19	≤19	67
六都	≤19	43	139	73	14	41	≤19	21	0	224	12	≤19	55
非六都	≤19	24	42	27	6	11	0	7	≤19	81	7	≤19	12
平地原鄉	7	28	76	47	10	8	≤19	12	≤19	138	9	≤19	11
山地原鄉	9	45	83	35	15	17	≤19	8	≤19	139	20	≤19	26

註：1. 全國資料來源為衛福部統計處（<https://dep.mohw.gov.tw/DOS/cp-2982-14068-113.html>, date of access: 2021-04-19）。

2. 本表為使用衛福部統計處所提供「性侵害通報明細檔」，並比對原民會所提供原住民戶籍資料檔及死亡檔，所進行之統計。

3. 為配合衛生福利部及符合個人資料保護法之規定，若遇原始統計資料（人數或筆數）過小，將對資料內最小值相加呈現，以免受保護資料因相互減費或推導而得之，若為跨欄者則為合計值。

4. 其他：族別未註記。

表 4-38 107 年原住民族性侵害事件被害人—身心障礙別、族別、區域別及城鄉別

	身心障礙別								
	非身心 障礙	智障	視障	精神 病患	聾 (語) 障	聽障	肢障	多重 障礙	其他 障礙
原住民族人數	596	52	14	14	≤10	≤10	5	6	135
全國人數	5,379	510	112	219	17	25	38	41	151
族別									
阿美族	228	20	≤10	≤10	0	≤10	0	≤10	52
泰雅族	123	8	≤10	≤10	≤10	≤10	≤10	≤10	33
排灣族	88	≤10	≤10	≤10	≤10	≤10	≤10	≤10	23
布農族	68	11	≤10	≤10	0	0	≤10	0	14
魯凱族	7	≤10	0	0	0	0	0	0	≤10
卑南族	14	≤10	0	0	0	0	0	0	≤10
鄒族	≤10	0	0	0	0	0	0	0	≤10
賽夏族	8	0	0	0	0	0	0	0	0
雅美族					≤10				
邵族	0	0	0	0	0	0	0	0	0
噶瑪蘭族	0	0	0	0	0	0	0	0	0
太魯閣族	41	≤10	0	≤9	0	0	0	0	≤10
撒奇萊雅族	0	0	0	0	0	0	0	0	0
賽德克族	9	0	0	0	≤10	0	0	0	≤10
拉阿魯哇族					≤10				
卡那卡那富族	0	0	0	0	0	0	0	0	0
其他	6	≤10	≤10	0	0	0	0	0	≤10
區域別									
北	251	16	5	≤10	≤10	≤10	≤10	≤10	66
中	81	9	≤10	5	≤10	≤10	≤10	0	25
南	85	5	≤10	≤10	0	≤10	≤10	0	24
東	179	22	5	5	0	0	0	≤10	20
城鄉別									
都會	309	21	5	≤10	≤10	≤10	≤10	0	89
六都	223	13	≤10	≤10	0	≤10	≤10	0	77
非六都	86	8	≤10	≤10	≤10	0	≤10	0	12
平地原鄉	139	18	≤10	≤10	0	0	0	≤10	13
山地原鄉	148	13	≤10	≤10	≤10	≤10	≤10	≤10	33

註：1. 全國資料來源為衛福部統計處（<https://dep.mohw.gov.tw/DOS/cp-2982-14068-113.html>, date of access: 2021-04-19）。

2. 身心障礙別可複選，故無法加總。

3. 本表為使用衛福部統計處所提供「性侵害通報明細檔」，並比對原民會所提供原住民族戶籍資料檔及死亡檔，所進行之統計。

4. 為配合衛生福利部及符合個人資料保護法之規定，若遇原始統計資料（人數或筆數）過小，將對資料內最小值相加呈現，以免受保護資料因相互減費或推導而得之，若為跨欄者則為合計值。

5. 其他：族別未註記。

表 4-39 107 年原住民族性侵害事件相對人—性別、年齡層別、族別、區域別及城鄉別

	性別				年齡層						
	合計	男性	女性	不詳	0-11	12-17	18-23	24-29	30-39	40+	不詳
原住民族人數	350	305	45	-	21	128	87	24	32	58	-
類別%		87.1	12.9	-	6.0	36.6	24.9	6.9	9.1	16.6	-
全國人數	8,834	7,235	559	1,040	188	1,785	1,142	505	719	1,301	3,194
全國%		81.9	6.3	11.8	2.1	20.2	12.9	5.7	8.1	14.7	36.2
族別											
阿美族	113	100	13	-	7	38	30	≤26	11	17	-
泰雅族	72	63	9	-	5	27	19	≤26	6	11	-
排灣族	53	46	≤26	-	≤26	21	≤26	≤26	5	12	-
布農族	53	44	9	-	5	22	11	≤26	6	≤26	-
魯凱族	6	6	0	-	0	≤26	≤10	≤26	0	≤26	-
卑南族	10	6	≤26	-	0	5	≤10	≤26	0	≤26	-
鄒族	0	0	0	-	0	0	0	0	0	0	-
賽夏族	7		≤26	-	0	≤26	≤26	≤26	≤26	≤26	-
雅美族	0	0	0	-	0	0	0	0	0	0	-
邵族	0	0	0	-	0	0	0	0	0	0	-
噶瑪蘭族	0	0	0	-	0	0	0	0	0	0	-
太魯閣族	26		≤26	-	0	11	≤26	≤26	≤26	≤26	-
撒奇萊雅族	0	0	0	-	0	0	0	0	0	0	-
賽德克族	≤26	≤26	≤26	-	≤26	≤26	≤26	0	0	≤26	-
拉阿魯哇族	≤26		≤26	-				≤26			-
卡那卡那富族	0	0	0	-	0	0	0	0	0	0	-
其他	≤26		≤26	-	0	0	≤26	0	0	≤26	-
區域別											
北	109	95	14	-	10	43	24	6	10	16	-
中	57	49	8	-	7	19	15	≤26	≤26	7	-
南	51	46	5	-	4	16	10	≤26	≤26	11	-
東 (含福建)	133	115	18	-	0	50	38	8	13	24	-
城鄉別											
都會	137	120	17	-	10	58	30	10	12	17	-
六都	92	≤137	≤137	-	≤26	39	17	≤26	≤26	12	-
非六都	45	≤137	≤137	-	≤26	19	13	≤26	≤26	5	-
平地原鄉	97	82	15	-	0	37	26	8	11	15	-
山地原鄉	116	103	13	-	11	33	31	6	9	26	-

- 註：1. 全國資料來源為衛福部統計處 (<https://dep.mohw.gov.tw/DOS/cp-2982-14068-113.html>, date of access: 2021-04-19)。
2. 本表為使用衛福部統計處所提供「性侵害通報明細檔」，並比對原民會所提供原住民戶籍資料檔及死亡檔，所進行之統計。
3. 為配合衛生福利部及符合個人資料保護法之規定，若遇原始統計資料（人數或筆數）過小，進行必要之數值合併或删除。
4. 為配合衛生福利部及符合個人資料保護法之規定，若遇原始統計資料（人數或筆數）過小，將對資料內最小值相加呈現，以免受保護資料因相互減贅或推導而得之，若為跨欄者則為合計值。
5. 其他：族別未註記。

表 4-40 107 年原住民族性侵害事件被害人保護扶助人次

縣市別	合計			諮詢協談			庇護安置			陪同報案偵詢(訊)			陪同出庭			驗傷診療			法律扶助		
	合計	男性	女性	合計	男性	女性	合計	男性	女性	合計	男性	女性	合計	男性	女性	合計	男性	女性	合計	男性	女性
總計	26,999	3,337	23,662	19,701	2,547	17,154	218	26	192	481	64	417	481	93	388	138	6	132	546	72	474
新北市	2,432	493	1,939	1,870	368	1,502	3	0	3	31	3	28	47	12	35	13	2	11	127	35	92
臺北市	426	15	411	388	14	374	0	0	0	4	0	4	7	1	6	0	0	0	0	0	0
桃園市	4,389	675	3,714	3,853	628	3,225	38	0	38	44	5	39	64	8	56	11	0	11	56	7	49
臺中市	1,362	246	1,116	1,135	222	913	11	3	8	47	4	43	29	3	26	11	1	10	11	1	10
臺南市	277	20	257	239	19	220	0	0	0	4	0	4	4	0	4	1	0	1	3	0	3
高雄市	2,308	270	2,038	1,981	243	1,738	15	0	15	12	1	11	26	2	24	13	1	12	9	0	9
宜蘭縣	415	20	395	299	12	287	0	0	0	7	0	7	4	1	3	1	1	0	40	1	39
新竹縣	862	197	665	680	118	562	45	23	22	32	9	23	34	24	10	11	1	10	1	0	1
苗栗縣	288	98	190	237	84	153	0	0	0	1	0	1	6	1	5	0	0	0	16	4	12
彰化縣	1,037	20	1,017	556	16	540	18	0	18	8	2	6	17	1	16	1	0	1	80	0	80
南投縣	1,751	93	1,658	1,303	82	1,221	11	0	11	20	3	17	20	3	17	11	0	11	25	0	25
雲林縣	127	14	113	100	9	91	7	0	7	7	5	2	4	0	4	2	0	2	0	0	0
嘉義縣	360	20	340	263	16	247	0	0	0	7	0	7	8	0	8	0	0	0	20	4	16
屏東縣	1,342	107	1,235	1,122	97	1,025	18	0	18	28	2	26	13	1	12	12	0	12	12	5	7
臺東縣	4,430	709	3,721	2,621	384	2,237	22	0	22	126	19	107	80	19	61	28	0	28	59	12	47
花蓮縣	3,873	229	3,644	2,138	160	1,978	10	0	10	83	10	73	75	11	64	13	0	13	31	1	30
澎湖縣	0	0	0	0	0	0	0	0	0	0	0	0	0	0	0	0	0	0	0	0	0
基隆市	749	82	667	464	49	415	5	0	5	11	1	10	31	6	25	4	0	4	52	2	50
新竹市	476	24	452	364	21	343	15	0	15	7	0	7	12	0	12	6	0	6	4	0	4
嘉義市	52	5	47	51	5	46	0	0	0	1	0	1	0	0	0	0	0	0	0	0	0
金門縣	43	0	43	37	0	37	0	0	0	1	0	1	0	0	0	0	0	0	0	0	0
連江縣	0	0	0	0	0	0	0	0	0	0	0	0	0	0	0	0	0	0	0	0	0

註：資料來源：衛生福利部統計處 (<https://dep.mohw.gov.tw/DOS/lp-3154-113.html>, date of access: 2021-03-29)。

表 4-40 107 年原住民族性侵害事件被害人保護扶助人次 (續)

縣市別	經濟扶助			心理諮商與輔導			就業服務			就學或轉學服務			通譯服務			轉介戒毒中心			其他扶助		
	合計	男性	女性	合計	男性	女性	合計	男性	女性	合計	男性	女性	合計	男性	女性	合計	男性	女性	合計	男性	女性
總計	588	47	541	770	29	741	83	2	81	1,027	129	898	24	7	17	0	0	0	2,942	315	2,627
新北市	12	2	10	123	17	106	9	0	9	133	20	113	12	5	7	0	0	0	52	29	23
臺北市	0	0	0	9	0	9	1	0	1	10	0	10	1	0	1	0	0	0	6	0	6
桃園市	101	8	93	23	0	23	6	0	6	23	1	22	3	2	1	0	0	0	167	16	151
臺中市	33	6	27	33	0	33	1	0	1	4	0	4	0	0	0	0	0	0	47	6	41
臺南市	7	0	7	5	0	5	0	0	0	3	0	3	0	0	0	0	0	0	11	1	10
高雄市	49	2	47	27	1	26	0	0	0	73	8	65	0	0	0	0	0	0	103	12	91
宜蘭縣	0	0	0	0	0	0	10	0	10	28	3	25	0	0	0	0	0	0	26	2	24
新竹縣	45	20	25	0	0	0	0	0	0	0	0	0	0	0	0	0	0	0	14	2	12
苗栗縣	3	0	3	0	0	0	3	0	3	14	3	11	0	0	0	0	0	0	8	6	2
彰化縣	19	0	19	78	0	78	6	0	6	21	0	21	0	0	0	0	0	0	233	1	232
南投縣	61	5	56	33	0	33	0	0	0	196	0	196	0	0	0	0	0	0	71	0	71
雲林縣	0	0	0	0	0	0	0	0	0	0	0	0	0	0	0	0	0	0	7	0	7
嘉義縣	22	0	22	23	0	23	4	0	4	7	0	7	0	0	0	0	0	0	6	0	6
屏東縣	34	0	34	24	0	24	2	0	2	9	0	9	0	0	0	0	0	0	68	2	66
臺東縣	111	3	108	87	8	79	10	2	8	415	91	324	0	0	0	0	0	0	871	171	700
花蓮縣	46	1	45	243	0	243	9	0	9	45	0	45	1	0	1	0	0	0	1,179	46	1,133
澎湖縣	0	0	0	0	0	0	0	0	0	0	0	0	0	0	0	0	0	0	0	0	0
基隆市	34	0	34	48	3	45	17	0	17	28	0	28	1	0	1	0	0	0	54	21	33
新竹市	11	0	11	14	0	14	4	0	4	18	3	15	6	0	6	0	0	0	15	0	15
嘉義市	0	0	0	0	0	0	0	0	0	0	0	0	0	0	0	0	0	0	0	0	0
金門縣	0	0	0	0	0	0	1	0	0	0	0	0	0	0	0	0	0	0	4	0	4
連江縣	0	0	0	0	0	0	0	0	0	0	0	0	0	0	0	0	0	0	0	0	0



表 4-41 107 年原住民族性侵害事件被害人保護扶助金額

縣市別	合計	緊急生活扶助	生活扶助	急難救助	租金補助	醫療補助	庇護安置補助	心理復健補助	律師費用補助	訴訟費用補助	民間慈善團體資助	其他補助
總計	13,173,622	528,465	962,820	104,328	23,151	338,003	8,788,530	820,280	697,500	90,345	422,676	397,524
新北市	790,048	0	249,886	2,000	0	76,682	77,631	158,000	122,500	20,000	11,814	71,535
臺北市	24,000	0	0	0	0	0	0	24,000	0	0	0	0
桃園市	959,797	82,152	0	0	18,000	86,895	501,382	30,400	0	0	189,468	51,500
臺中市	735,128	27,626	0	0	0	17,582	645,520	44,400	0	0	0	0
臺南市	57,917	0	13,475	0	0	858	0	12,000	30,000	0	1,584	0
高雄市	665,401	44,823	15,000	3,000	0	5,640	377,728	53,100	145,000	0	3,400	17,710
宜蘭縣	0	0	0	0	0	0	0	0	0	0	0	0
新竹縣	3,000,766	0	0	0	0	16,904	2,981,087	0	0	2,000	0	775
苗栗縣	4,630	0	0	0	0	4,630	0	0	0	0	0	0
彰化縣	527,244	0	0	20,000	0	770	459,764	27,200	0	0	11,310	8,200
南投縣	979,040	0	86,037	0	0	12,027	559,801	54,380	100,000	0	500	166,295
雲林縣	152,484	0	0	0	0	0	152,484	0	0	0	0	-
嘉義縣	102,304	37,164	32,340	0	0	0	0	26,800	0	0	0	6,000
屏東縣	1,943,805	-	96,863	5,000	0	30,855	1,631,282	76,400	50,000	18,345	9,600	25,460
臺東縣	1,011,472	79,940	114,328	0	5,151	13,411	582,193	94,800	50,000	0	44,000	27,649
花蓮縣	1,446,196	222,984	137,328	74,328	0	63,539	361,417	195,600	200,000	50,000	141,000	0
澎湖縣	0	0	0	0	0	0	0	0	0	0	0	0
基隆市	318,226	33,776	126,759	0	0	2,900	99,191	23,200	0	0	10,000	22,400
新竹市	455,164	0	90,804	0	0	5,310	359,050	0	0	0	0	0
嘉義市	0	0	0	0	0	0	0	0	0	0	0	0
金門縣	0	0	0	0	0	0	0	0	0	0	0	0
連江縣	0	0	0	0	0	0	0	0	0	0	0	0

註：資料來源：衛生福利部統計處（<https://dep.mohw.gov.tw/DOS/lp-3154-113.html>, date of access: 2021-03-29）。

## 五、國民年金、全民健保及團體意外保險統計

### (一)、國民年金

國民年金於民國 97 年 10 月 1 日正式開辦，將 25 歲以上且未滿 65 歲人口未參加軍、公教、勞、農保之國民納入社會安全網。其中，原住民給付即為國民年金開辦前發放的「原住民敬老津貼」，後按國民年金法的規定以「原住民給付」的名義繼續發放。由於原住民給付是屬於福利津貼性質，不需要繳納保險費就可以領，請領對象為 55 歲至 64 歲之原住民，在國內設有戶籍，並且沒有以下任一條件的原住民才可以請領：

- (1) 現職軍公教（職）及公、民營事業人員。但每月工作收入未超過勞工保險投保薪資分級表第一級者，不在此限。
- (2) 領取政務人員、公教人員、公營事業人員月退休（職）金或軍人退休俸（終身生活補助費）。
- (3) 已領取身心障礙者生活補助或榮民就養給付。
- (4) 經政府全額補助收容安置。
- (5) 財稅機關所提供勞保局公告年度的個人綜合所得稅各類所得總額合計達 50 萬元以上。
- (6) 個人所有的土地及房屋價值合計新台幣 500 萬元以上。但下列情形的土地和房屋可以扣除價值：
  1. 土地尚未徵收及補償的公共設施保留地。
  2. 房屋屬於個人所有的唯一房屋且實際居住，但最多只能扣除 400 萬元。
  3. 土地屬於未產生經濟效益的原住民保留地。
- (7) 入獄服刑、因案羈押或拘禁。

此規定之年齡限制，應配合原住民平均餘命與全體國人平均餘命差距之縮短而逐步提高最低請領年齡至 65 歲。

107 年國民年金各項給付核付人數達 1,672,738 人，各項給付核付金額總計為 789 億餘元。其中，原住民給付 40,878 人，佔總核付人數 2.3%，給付金額 17.6 億元，佔總核金額 2.2%（詳表 4-42 及表 4-43）。

表 4-42 107 年國民年金核付人數及金額—給付種類及縣市別

縣市別	總計*		老年年金給付		老年基本保證年金		原住民給付		生育給付†		身心障礙年金給付		身心障礙基本保證年金		喪葬給付†		遺屬年金給付	
	核付人數	核付金額	核付人數 (年底)	核付金額	核付人數 (年底)	核付金額	核付人數 (年底)	核付金額	核付人數 (全年)	核付金額	核付人數 (年底)	核付金額	核付人數 (年底)	核付金額	核付人數 (全年)	核付金額	核付人數 (年底)	核付金額
107 年 1 月	1,672,738	6,449,264,139	911,396	3,472,554,486	610,447	2,216,867,559	39,787	144,550,776	1,674	59,673,678	6,824	25,985,172	20,864	101,980,704	1,202	109,839,750	80,544	317,812,014
107 年 2 月	1,678,618	6,423,110,688	921,184	3,499,870,814	606,434	2,202,404,742	40,032	145,614,616	1,446	51,221,628	6,824	25,746,099	20,738	101,167,592	844	77,124,990	81,116	319,960,207
107 年 3 月	1,684,352	6,522,398,441	928,991	3,535,877,344	602,566	2,187,201,906	40,094	145,748,272	2,109	75,436,014	6,892	26,522,699	20,744	101,459,448	1,407	128,593,830	81,549	321,558,928
107 年 4 月	1,692,417	6,566,307,322	940,483	3,632,814,872	599,330	2,178,922,157	40,179	146,017,744	1,503	53,716,752	6,902	26,574,580	20,674	101,171,952	1,105	100,957,950	82,241	326,131,315
107 年 5 月	1,697,659	6,596,811,273	948,423	3,667,536,529	595,843	2,165,265,130	40,205	146,188,260	1,444	51,314,550	6,936	26,404,078	20,695	101,336,912	1,226	112,018,560	82,887	326,747,254
107 年 6 月	1,703,010	6,577,679,612	956,378	3,677,763,048	592,557	2,151,851,536	40,360	146,685,296	1,375	49,463,058	6,988	26,496,147	20,655	100,957,584	1,022	93,325,830	83,675	331,137,113
107 年 7 月	1,708,223	6,587,650,827	963,437	3,673,490,897	589,498	2,141,009,884	40,439	146,777,944	1,812	65,381,670	7,044	26,656,029	20,614	100,687,008	1,105	100,927,890	84,274	332,719,505
107 年 8 月	1,713,299	6,630,029,044	971,326	3,703,690,491	586,474	2,129,789,822	40,552	147,330,043	1,926	69,510,396	7,095	26,708,834	20,578	99,859,800	1,219	111,373,680	84,129	341,765,978
107 年 9 月	1,718,219	6,591,348,129	979,603	3,730,272,536	583,310	2,118,394,704	40,621	147,505,852	1,586	57,544,458	7,125	26,704,469	20,554	100,251,144	804	73,458,570	84,616	337,216,396
107 年 10 月	1,725,542	6,678,599,616	988,507	3,770,679,548	580,203	2,107,844,131	40,685	147,784,580	2,045	74,295,780	7,141	26,739,556	20,496	100,114,728	1,194	109,113,480	85,271	342,027,813
107 年 11 月	1,732,571	6,690,960,049	998,466	3,828,646,527	576,967	2,097,514,677	40,791	148,413,364	1,590	57,259,962	7,181	26,673,597	20,476	99,885,916	979	89,480,370	86,121	343,085,636
107 年 12 月	1,739,581	6,668,781,153	1,007,715	3,851,520,118	574,008	2,053,301,707	40,878	148,589,180	1,721	62,483,604	7,242	26,966,427	20,415	99,574,108	872	79,699,500	86,730	346,646,509
總計	1,770,198	78,982,940,293	1,007,715	44,044,717,210	574,008	25,750,367,955	40,878	1,761,205,927	20,231	727,301,550	7,242	318,177,687	20,415	1,208,446,896	12,979	1,185,914,400	86,730	3,986,808,668
新北市	333,697	15,055,085,852	201,761	9,045,551,678	106,357	4,765,705,775	3,553	151,072,508	3,259	117,597,804	1,237	53,372,786	2,290	133,875,416	1,947	177,895,110	13,293	610,014,775
臺北市	257,698	11,703,452,600	150,101	6,782,475,284	90,430	4,057,229,291	893	38,743,412	2,830	101,569,992	861	38,789,312	4,307	255,901,800	1,069	97,652,160	7,207	331,091,349
桃園市	150,034	6,770,590,234	95,224	4,251,335,769	37,252	1,668,222,312	4,175	178,998,684	2,571	92,310,300	707	31,819,975	1,815	107,086,560	1,179	107,742,330	7,111	333,074,304
臺中市	186,620	8,327,935,607	111,130	4,848,488,437	55,697	2,504,297,102	1,992	83,628,388	2,801	101,353,122	941	40,313,688	2,231	130,744,992	1,543	140,990,520	10,285	478,119,358
臺南市	128,102	5,692,079,065	72,568	3,134,778,856	43,507	1,955,008,284	413	17,555,892	1,324	47,558,478	551	23,184,813	1,514	90,430,272	1,051	96,016,800	7,174	327,545,670
高雄市	212,454	9,251,421,393	124,359	5,202,671,246	67,252	3,022,805,922	2,026	87,460,196	2,180	78,140,748	931	41,739,618	2,020	120,484,560	1,707	155,976,750	11,979	542,142,353
宜蘭縣	37,398	1,640,266,899	18,098	763,479,421	15,671	702,617,508	1,123	48,433,800	232	8,132,730	115	5,423,737	441	25,461,072	203	18,546,210	1,515	68,172,421
新竹縣	39,088	1,755,866,879	20,451	903,657,107	13,984	625,008,488	1,400	60,946,772	455	16,484,598	183	8,318,443	528	31,015,152	265	24,203,610	1,822	86,232,709
苗栗縣	39,313	1,773,123,945	21,253	942,929,794	13,610	607,933,329	776	33,079,988	352	12,818,934	165	6,953,669	635	37,846,208	332	30,318,060	2,190	101,243,963
彰化縣	79,945	3,567,011,102	43,038	1,864,199,979	27,906	1,251,850,336	342	14,468,464	1,054	37,920,366	363	15,804,485	1,180	69,747,724	768	70,192,860	5,294	242,826,888
南投縣	31,533	1,375,301,128	15,104	624,283,090	11,045	493,605,284	2,098	90,750,792	384	13,749,312	111	4,813,456	389	22,908,144	315	28,794,150	2,087	96,396,900
雲林縣	37,963	1,679,765,363	18,202	767,946,762	15,354	686,563,980	131	5,518,188	389	13,973,706	139	6,473,038	639	38,292,176	394	35,990,490	2,715	125,007,023
嘉義縣	28,255	1,222,072,909	14,953	605,897,984	9,356	419,592,712	459	19,576,688	283	9,998,496	166	7,822,257	512	30,298,968	311	28,428,510	2,215	100,457,294
屏東縣	53,934	2,303,281,967	28,247	1,120,713,338	13,764	618,817,159	5,298	228,734,516	572	20,524,920	214	8,915,436	433	25,962,888	711	64,977,480	4,695	214,636,230
臺東縣	20,195	893,105,307	6,626	280,308,973	4,402	197,731,756	7,248	313,825,131	261	9,290,508	45	2,006,153	122	7,278,768	260	23,751,570	1,231	58,912,448
花蓮縣	31,590	1,405,717,407	12,469	541,189,312	8,771	392,955,204	7,760	336,550,248	340	11,786,124	126	5,554,879	363	21,841,176	299	27,326,580	1,462	68,513,884
澎湖縣	6,064	228,810,291	3,690	120,057,067	1,777	80,211,936	27	1,095,656	65	2,391,936	19	850,943	51	2,918,328	45	4,108,440	390	17,175,985
基隆市	37,835	1,710,181,092	18,707	842,879,509	16,071	720,463,253	854	37,092,672	160	5,731,530	145	6,211,733	230	13,746,880	198	18,094,170	1,470	65,961,345
新竹市	30,251	1,357,844,285	16,762	739,776,609	10,997	494,894,436	197	8,736,224	401	14,479,590	113	4,502,590	385	22,893,700	174	15,900,330	1,222	56,660,806
嘉義市	20,326	916,028,055	9,896	435,980,696	8,654	389,294,796	58	2,648,440	163	5,843,226	91	4,455,323	282	16,871,736	151	13,797,900	1,031	47,135,938
金門縣	6,954	311,227,942	4,613	205,162,089	1,722	76,552,000	48	1,984,516	139	5,060,106	17	797,785	41	2,431,128	50	4,570,500	324	14,669,818
連江縣	949	42,770,971	463	20,954,210	429	19,007,092	7	304,752	16	585,024	2	53,568	7	409,248	7	639,870	18	817,207

註：1. 資料來源：衛生福利部 (<https://dep.mohw.gov.tw/DOS/lp-3154-113.html>, date of access: 2021-03-29)。

2. \*國民年金實計保險給付包括年金給付及一次給付(生育、喪葬)，故核付人數總計資料係以最新年度年底各項年金之核付人數加上歷年生育給付及喪葬給付之總人數。

3. †生育給付、喪葬給付係一次給付，其核付人數之年度合計值採累計方式，其餘核付人數之年度合計值則採年底數。

表 4-43 107 年國民年金核付人數及金額—給付種類、年齡層別及性別

年齡層&性別	總計		老年年金給付		老年基本保證年金		原住民給付		生育給付†		身心障礙年金給付*		身心障礙基本保證年金		喪葬給付†		遺屬年金給付	
	人數	金額	人數 (年底)	金額	人數 (年底)	金額	人數 (年底)	金額	人數 (全年)	金額	人數 (年底)	金額	人數 (年底)	金額	人數 (全年)	金額	人數 (年底)	金額
小計	1,828,640	78,982,940,293	1,007,715	44,044,717,210	574,008	25,750,367,955	40,878	1,761,205,927	20,231	727,301,550	7,242	318,177,687	20,415	1,208,446,896	12,979	1,185,914,400	86,730	3,986,808,668
總計	809,037	33,864,829,052	449,553	19,164,414,508	209,572	9,408,750,697	15,842	685,204,815	-	-	4,268	177,927,416	10,512	620,330,208	8,966	819,231,360	65,021	2,988,970,048
女	1,019,603	45,118,111,241	558,162	24,880,302,702	364,436	16,341,617,258	25,036	1,076,001,112	20,231	727,301,550	2,974	140,250,271	9,903	588,116,688	4,013	366,683,040	21,709	997,838,620
25-29 歲	4,948	443,757,174	-	-	-	-	-	-	6,630	235,557,732	61	3,333,917	1,395	82,643,736	350	31,983,480	1,904	90,238,309
男	2,809	133,623,059	-	-	-	-	-	-	-	-	38	2,125,517	885	51,993,984	241	22,024,800	1,231	57,478,758
女	2,139	310,134,115	-	-	-	-	-	-	6,630	235,557,732	23	1,208,400	510	30,649,752	109	9,958,680	673	32,759,551
30-34 歲	9,354	630,676,361	-	-	-	-	-	-	7,364	263,961,684	202	10,960,419	1,974	122,024,112	486	44,370,150	3,784	189,359,996
男	5,622	236,228,675	-	-	-	-	-	-	-	-	125	6,896,488	1,203	73,679,256	328	29,932,380	2,537	125,720,551
女	3,732	394,447,686	-	-	-	-	-	-	7,364	263,961,684	77	4,063,931	771	48,344,856	158	14,437,770	1,247	63,639,445
35-39 歲	14,596	739,716,740	-	-	-	-	-	-	5,124	186,811,680	392	17,879,456	2,871	168,235,032	810	73,997,010	5,791	292,793,562
男	9,222	371,815,088	-	-	-	-	-	-	-	-	229	10,690,304	1,654	97,386,408	564	51,515,160	4,238	212,223,216
女	5,374	367,901,652	-	-	-	-	-	-	5,124	186,811,680	163	7,189,152	1,217	70,848,624	246	22,481,850	1,553	80,570,346
40-44 歲	16,493	660,426,633	-	-	-	-	-	-	1,059	38,833,464	541	20,815,456	2,474	143,338,080	1,138	103,989,510	6,815	353,450,123
男	10,709	423,780,211	-	-	-	-	-	-	-	-	322	12,169,071	1,404	81,147,000	799	73,026,570	4,975	257,437,570
女	5,784	236,646,422	-	-	-	-	-	-	1,059	38,833,464	219	8,646,385	1,070	62,191,080	339	30,962,940	1,840	96,012,553
45-49 歲	18,985	699,005,136	-	-	-	-	-	-	45	1,717,506	626	21,108,681	2,206	129,342,712	1,549	141,513,930	7,944	405,322,307
男	12,867	483,008,534	-	-	-	-	-	-	-	-	412	12,831,555	1,224	71,029,232	1,086	99,211,140	5,811	299,936,607
女	6,118	215,996,602	-	-	-	-	-	-	45	1,717,506	214	8,277,126	982	58,313,480	463	42,302,790	2,133	105,385,700
50-54 歲	23,296	789,747,405	-	-	-	-	-	-	9	419,484	865	26,717,029	1,963	117,625,776	2,085	190,494,660	9,518	454,490,456
男	15,241	538,896,164	-	-	-	-	-	-	-	-	542	14,871,242	1,026	61,310,328	1,530	139,782,150	6,673	322,932,444
女	8,055	250,851,241	-	-	-	-	-	-	9	419,484	323	11,845,787	937	56,315,448	555	50,712,510	2,845	131,558,012

註：1. 資料來源：衛生福利部 (<https://dep.mohw.gov.tw/DOS/lp-3154-113.html>, date of access: 2021-03-29)。

2. †喪葬給付及遺屬年金給付之年齡層別按被保險人死亡日期計算，生育給付之年齡層別按被保險人分娩日期計算；其餘各項給付之年齡層別均按核付月份計算。

3. \*身心障礙年金給付包含「勞併國」係指勞保被保險人請領勞保失能年金給付，具有國保年資者，按國保給付標準由國保支應之資料。

表 4-43 107 年國民年金核付人數及金額—給付種類、年齡層別及性別 (續)

年齡層&性別	總 計		老年年金給付		老年基本保證年金		原住民給付		生育給付†		身心障礙年金給付*		身心障礙基本保證年金		喪葬給付†		遺屬年金給付	
	人數	金額	人數 (年底)	金額	人數 (年底)	金額	人數 (年底)	金額	人數 (全年)	金額	人數 (年底)	金額	人數 (年底)	金額	人數 (全年)	金額	人數 (年底)	金額
小計	52,550	1,957,189,284	-	-	-	-	21,516	933,795,468	-	-	1,086	38,992,294	1,910	116,279,336	2,680	244,888,620	13,894	623,233,566
55-59 歲	28,939	1,067,367,544	-	-	-	-	8,264	358,125,196	-	-	682	21,311,819	908	55,204,632	1,870	170,896,620	10,190	461,829,277
男	23,611	889,821,740	-	-	-	-	13,252	575,670,272	-	-	404	17,680,475	1,002	61,074,704	810	73,992,000	3,704	161,404,289
女	5,328	177,545,804	-	-	-	-	-	-	-	-	-	-	-	-	-	-	-	-
60-64 歲	61,095	2,161,145,182	-	-	-	-	19,362	827,410,459	-	-	1,475	74,440,973	1,936	114,842,784	3,881	354,677,040	18,059	789,773,926
男	35,639	1,275,425,079	-	-	-	-	7,578	327,079,619	-	-	842	41,730,908	831	48,510,504	2,548	232,842,540	14,248	625,261,508
女	25,456	885,720,103	-	-	-	-	11,784	500,330,840	-	-	633	32,710,065	1,105	66,332,280	1,333	121,834,500	3,811	164,512,418
65-69 歲	602,245	27,739,591,304	567,130	26,922,153,186	-	-	-	-	-	-	1,586	8,443,5189	1,980	121,147,152	-	-	14,477	611,855,777
男	276,293	12,272,086,094	253,707	11,692,269,408	-	-	-	-	-	-	877	45,785,791	743	45,752,952	-	-	11,548	488,277,943
女	325,952	15,467,505,210	313,423	15,229,883,778	-	-	-	-	-	-	709	38,649,398	1,237	75,394,200	-	-	2,929	123,577,834
70-74 歲	434,078	18,195,741,329	423,645	17,038,494,638	-	868,862,624	-	-	-	-	408	19,494,273	1,655	92,602,776	-	-	4,543	176,287,018
男	194,771	7,987,546,460	188,512	7,436,408,181	-	369,570,644	-	-	-	-	199	9,514,721	616	34,184,368	-	-	3,569	137,868,546
女	239,307	10,208,194,869	235,133	9,602,086,457	-	499,291,980	-	-	-	-	209	9,979,552	1,039	58,418,408	-	-	974	38,418,472
75-79 歲	300,801	12,741,482,528	16,940	84,069,386	283,809	12,657,044,114	-	-	-	-	-	0	51	365,400	-	-	1	3,628
男	123,538	5,195,166,459	7,334	35,736,919	116,185	5,159,294,368	-	-	-	-	-	0	18	131,544	-	-	1	3,628
女	177,263	7,546,316,069	9,606	48,332,467	167,624	7,497,749,746	-	-	-	-	-	0	33	233,856	-	-	-	-
80-84 歲	171,443	7,224,017,087	-	-	171,443	7,224,017,087	-	-	-	-	-	0	-	-	-	-	-	-
男	60,742	2,533,487,443	-	-	60,742	2,533,487,443	-	-	-	-	-	0	-	-	-	-	-	-
女	110,701	4,690,529,644	-	-	110,701	4,690,529,644	-	-	-	-	-	0	-	-	-	-	-	-
85-89 歲	80,423	3,400,123,400	-	-	80,423	3,400,123,400	-	-	-	-	-	0	-	-	-	-	-	-
男	23,614	982,833,034	-	-	23,614	982,833,034	-	-	-	-	-	0	-	-	-	-	-	-
女	56,809	2,417,290,366	-	-	56,809	2,417,290,366	-	-	-	-	-	0	-	-	-	-	-	-
90 歲以上	38,333	1,600,320,730	-	-	38,333	1,600,320,730	-	-	-	-	-	0	-	-	-	-	-	-
男	9,031	363,565,208	-	-	9,031	363,565,208	-	-	-	-	-	0	-	-	-	-	-	-
女	29,302	1,236,755,522	-	-	29,302	1,236,755,522	-	-	-	-	-	0	-	-	-	-	-	-

## (二)、原住民團體意外保險摘要

原住民族委員會為加強對經濟弱勢原住民之生活保障，補助對象為低收入戶、中低收入戶原住民及無固定雇主之原住民勞工。

保障範圍	於保險期間內，被保險人因遭受 <u>意外傷害事故</u> ，致其身體蒙受傷害而於180日內身故或殘廢。	年度 項目	107年度辦理狀況
保險對象	1. 原住民低收入戶 2. 原住民中低收入戶 3. 原住民15歲-65歲勞動人口無公教人員保險、勞工保險、農民健康保險及漁民保險者	預算金額	1,762萬8,490元整
意外身故保額	新臺幣30萬元整	得標廠商	國泰人壽保險
意外殘廢保額	按殘廢等級給付新臺幣1.5萬元~30萬元整	決標價	1,489萬元整
保障限制	1. 被保險人不包括各縣(市)政府及鄉(鎮、市、區)公所已投保意外險，保險額度大於或等於新臺幣30萬元者 2. 未滿15歲之被保險人按保險法第107條辦理	補助對象	1. 原住民低收入戶：約 <u>3萬833人</u> 。 2. 原住民中低收入戶：約 <u>1萬9172人</u> 。 3. 無固定雇主之原住民勞工人口：約 <u>1萬2911人</u> 。 4. 勞工投保勞工保險投保薪資為基本工資(含以下)勞工人口：約6萬2236人。
受益人	1. 身故保險金受益人為法定繼承人 2. 殘廢保險金受益人為被保險人本人	受益對象人數	約10萬3697人。
		理賠件數	38
		理賠結算金額	977萬
		理賠率	100%
		當年結算後有退還保險費回饋	有
		事故發生後兩年內仍可受理	被保險人仍可受理(109年1月10日前)

### (三)、原住民全民健康保險辦理摘要

按原住民基本法第 26 條，政府對原住民參加社會保險或使用醫療及福利資源無力負擔者，得予補助。原住民族地區幅員遼闊且部落分散各處，長期處於醫療資源分佈不均的處境，本會自 87 年訂定補助原住民全民健康保險保險費實施要點，補助因經濟困難致無法參加全民健保之原住民健保費，維護其就醫權益。補助對象如下：

- (1) 戶籍資料登載具原住民身分，須符合投保全民健康保險第六類第二目之保險對象資格，且年齡未滿二十歲及年滿五十五歲以上。
- (2) 設籍臺東縣蘭嶼鄉投保全民健康保險第二類、第三類、第六類第二目之原住民。

**表 4-44 107 年度原住民族委員會補助原住民健保費經費支出一覽表**

月份	補助原住民年滿 55 歲及未滿 20 歲 保費減免人次一覽表	設籍蘭嶼鄉原住民第二、三類、第六 類第二目保費減免統計一覽表	總人次	應撥付總金額
	人次	人次		
1	55,820	1,264	57,084	44,697,916
2	56,851	1,272	58,123	51,660,649
3	56,180	1,252	57,432	45,300,191
4	56,412	1,265	57,677	54,055,818
5	55,876	1,251	57,127	45,014,197
6	56,736	1,270	58,006	53,311,293
7	55,884	1,240	57,124	44,825,714
8	56,399	1,258	57,657	51,816,611
9	55,862	1,244	57,106	51,118,169
10	56,512	1,087	57,599	53,029,281
11	55,829	1,218	57,047	44,037,872
12	56,681	1,235	57,916	51,505,928
合計	675,042	14,856	689,898	590,373,639

註：資料來源：原住民族委員會。

## 六、社會福利工作人員

107 年底投入社會服務工作之志願服務隊有 5,152 隊，隊員 302,398 人，其中具原住民身分者共 6,112 人，佔 2.0%；女性 4,192 人（68.6%），男性 1,920 人（31.4%）

表 4-45 107 年地方政府社會處（局）所轄志工人數—縣市別

縣市別	總隊數	隊員總人數			隊員具原住民身分		
		總計	男	女	總計	男	女
總計	5,152	302,398	94,889	207,509	6,112	1,920	4,192
新北市	490	44,981	12,148	32,833	326	101	225
臺北市	307	29,457	9,076	20,381	363	139	224
桃園市	431	18,756	5,192	13,564	94	21	73
臺中市	567	32,008	10,505	21,503	97	22	75
臺南市	547	26,226	9,222	17,004	40	13	27
高雄市	406	28,915	9,787	19,128	143	41	102
宜蘭縣	165	15,457	5,239	10,218	265	112	153
新竹縣	104	5,912	1,875	4,037	13	5	8
苗栗縣	192	5,830	1,864	3,966	6	1	5
彰化縣	331	28,005	10,749	17,256	48	22	26
南投縣	104	6,319	2,433	3,886	—	—	—
雲林縣	146	6,097	2,134	3,963	—	—	—
嘉義縣	116	4,855	1,554	3,301	13	—	13
屏東縣	503	17,543	4,403	13,140	896	261	635
臺東縣	183	7,795	2,200	5,595	2,424	822	1,602
花蓮縣	190	7,165	1,818	5,347	1,300	333	967
澎湖縣	26	897	197	700	2	—	2
基隆市	86	3,579	825	2,754	41	10	31
新竹市	109	5,835	1,659	4,176	20	5	15
嘉義市	76	3,966	1,179	2,787	18	10	8
金門縣	67	2,764	826	1,938	3	2	1
連江縣	6	36	4	32	—	—	—

註：資料來源：衛生福利部（<https://dep.mohw.gov.tw/DOS/lp-3154-113.html>, date of access: 2021-03-29）。依據「直轄市、縣（市）社會處（局）推展志願服務志工人數編製說明」，其統計範圍及對象為：凡由本府社會處（局）主管並依據志願服務法相關規定參與志願服務工作之社會大眾，均為統計對象。

107 年底，全國共有 15,643 名社會工作專職人員，其中 819 名具原住民身分，佔 5.2%；大部分為女性，共 679 人（82.9%），男性 140 人（17.1%）（詳表 4-46）。領有社會工作師執照者，107 年底全國共有 7,033 人，具原住民身分者 77 人，佔 1.1%；其中女性 63 人，男性 14 人（詳表 4-47）。本會轄下之原住民族家庭服務中心共 63 間，專業人員數 217 名（詳表 4-48）。



表 4-46 107 年社會工作專職人員數—縣市別

縣市別	全國			原住民身分		
	總計	男	女	總計	男	女
總計	15,643	2,895	12,748	819	140	679
新北市	1,366	268	1,098	30	2	28
臺北市	2,597	517	2,080	7	3	4
桃園市	1,315	239	1,076	39	6	33
臺中市	1,701	287	1,414	35	8	27
臺南市	782	130	652	1	-	1
高雄市	1,942	360	1,582	43	7	36
宜蘭縣	362	83	279	22	4	18
新竹縣	258	37	221	20	18	2
苗栗縣	449	77	372	14	3	11
彰化縣	583	104	479	3	3	-
南投縣	516	109	407	35	5	30
雲林縣	505	89	416	1	-	1
嘉義縣	227	37	190	2	2	-
屏東縣	651	121	530	101	10	91
臺東縣	512	71	441	232	27	205
花蓮縣	614	131	483	226	39	187
澎湖縣	167	38	129	-	-	-
基隆市	221	49	172	1	-	1
新竹市	418	70	348	4	1	3
嘉義市	238	50	188	3	2	1
金門縣	189	22	167	-	-	-
連江縣	15,643	2,895	12,748	819	140	679

註：資料來源：衛生福利部 (<https://dep.mohw.gov.tw/DOS/lp-3154-113.html>, date of access: 2021-03-29)。

表 4-47 92-107 年領有社會工作師執照人數—性別

年底別	總計			具原住民身分		
	合計	男	女	合計	男	女
92	872	86	786	-	-	-
93	1,019	97	922	-	-	-
94	1,053	104	949	-	-	-
95	1,117	104	1,013	-	-	-
96	1,208	111	1,097	-	-	-
97	1,286	120	1,166	-	-	-
98	1,599	163	1,436	-	-	-
99	1,817	211	1,606	-	-	-
100	2,115	239	1,876	-	-	-
101	3,112	398	2,714	5	2	3
102	3,837	521	3,316	6	3	3
103	4,471	638	3,833	9	4	5
104	5,107	731	4,376	19	7	12
105	5,613	822	4,791	26	8	18
106	6,234	930	5,304	53	12	41
107	7,033	1,105	5,928	77	14	63

註：資料來源：衛生福利部 (<https://dep.mohw.gov.tw/DOS/lp-3154-113.html>, date of access: 2021-03-29)。

表 4-48 107 年全國原住民族家庭服務中心及專業人員數

序號	縣市	原家中心	人數
1	基隆市	基隆市都會區原住民族家庭服務中心	3
2	新北市	新北市都會東區原住民族家庭服務中心	3
3		新北市都會西區原住民族家庭服務中心	3
4		烏來區原住民族家庭服務中心	3
5	桃園市	桃園市都會北區原住民族家庭服務中心	3
6		桃園市都會南區原住民族家庭服務中心	3
7		復興區原住民族家庭服務中心	4
8	新竹縣	尖石鄉原住民族家庭服務中心	4
9		五峰鄉原住民族家庭服務中心	3
10		關西、竹東鎮原住民族家庭服務中心	3
11	苗栗縣	泰安及獅潭鄉原住民族家庭服務中心	4
12		南庄鄉原住民族家庭服務中心	3
13		苗栗縣都會區原住民族家庭服務中心	3
14	臺中市	和平區原住民族家庭服務中心	3
15		臺中市都會區原住民族家庭服務中心	3
16	嘉義縣	阿里山鄉原住民族家庭服務中心	3
17	南投縣	信義鄉原住民族家庭服務中心	4
18		仁愛鄉原住民族家庭服務中心	4
19		埔里及魚池區原住民族家庭服務中心	3
20	高雄市	高雄市都會南區原住民族家庭服務中心	3
21		高雄市都會北區原住民族家庭服務中心	3
22		那瑪夏區原住民族家庭服務中心	3
23		桃源區原住民族家庭服務中心	4
24		茂林區原住民族家庭服務中心	3
25	屏東縣	三地門鄉原住民族家庭服務中心	4
26		牡丹鄉原住民族家庭服務中心	3
27		春日鄉原住民族家庭服務中心	4
28		來義鄉原住民族家庭服務中心	4
29		泰武鄉原住民族家庭服務中心	4
30		瑪家鄉原住民族家庭服務中心	4
31		霧臺鄉原住民族家庭服務中心	3
32		獅子鄉原住民族家庭服務中心	3
33	宜蘭縣	大同鄉原住民族家庭服務中心	4
34		南澳鄉原住民族家庭服務中心	4

序號	縣市	原家中心	人數
35		都會區原住民族家庭服務中心	3
36	花蓮縣	秀林鄉原住民族家庭服務中心	4
37		花蓮市原住民族家庭服務中心	4
38		新城鄉原住民族家庭服務中心	4
39		吉安鄉原住民族家庭服務中心	4
40		壽豐鄉原住民族家庭服務中心	4
41		鳳林鎮原住民族家庭服務中心	3
42		萬榮鄉原住民族家庭服務中心	4
43		光復鄉原住民族家庭服務中心	4
44		瑞穗鄉原住民族家庭服務中心	4
45		玉里鎮原住民族家庭服務中心	4
46		卓溪鄉原住民族家庭服務中心	4
47		富里鄉原住民族家庭服務中心	3
48		豐濱鄉原住民族家庭服務中心	4
49	臺東縣	卑南鄉原住民族家庭服務中心	4
50		臺東市原住民族家庭服務中心	4
51		長濱鄉原住民族家庭服務中心	3
52		關山鎮原住民族家庭服務中心	3
53		成功鎮原住民族家庭服務中心	4
54		池上鄉原住民族家庭服務中心	3
55		鹿野鄉原住民族家庭服務中心	3
56		東河鄉原住民族家庭服務中心	3
57		太麻里鄉原住民族家庭服務中心	4
58		蘭嶼鄉原住民族家庭服務中心	3
59		海端鄉原住民族家庭服務中心	3
60		大武鄉原住民族家庭服務中心	3
61		達仁鄉原住民族家庭服務中心	3
62		延平鄉原住民族家庭服務中心	3
63		金峰鄉原住民族家庭服務中心	3

註：資料來源：原住民族委員會。

## 肆、 國際比較

此國際比較主要針對澳洲、紐西蘭、加拿大、美國等各國之人口及健康統計數據，以進行國際原住民族統計數據比較。在指標的選擇上，以「107年原住民族人口及健康統計」呈現之指標為主，並考慮各項指標之可比較性之後，及各國於該指標的完整度，初步選定人口、生育率、平均餘命、及死亡率等四類指標進行資料蒐集。在資料的選擇上，因個別研究計畫，可能在收案的涵蓋比例不同，代表性不足，資料品質不確定，及各國原住民對其資料引用等顧慮下，則以各國政府之公開資料為主。在資料的呈現上，若有2018年的資料，則盡量擷取2018年的數據；若無，則擷取最近年度之數據。最後一次資料擷取日期為2021/06/16。

美、加、紐、澳皆以問卷方式獲取國民種族資訊。

美：What is the person's race?

加：Is this person an aboriginal person, that is, First Nations (North American Indian) ,  
Metis,  
or Inuk (Inuit) ?

紐：Which ethnic group do you belong to?

澳：Is the person of Aboriginal and/or Torres Strait Island Origin?

其中在紐西蘭毛利人方面，又分為毛利人文化認同 (culture affiliation) 或毛利人血統 (ancestry) 兩種定義，因依毛利人文化認同定義之資料較為齊全，此處擷取毛利人文化認同之資料。

在人口方面，紐西蘭毛利人佔全國總人口數 16.5%，佔比最高，其次為加拿大，佔 4.9% (詳表 5-1)。美國印地安及阿拉斯加原住民及夏威夷及太平洋島民僅佔 0.9% 及 0.2%。自 1997 年起，美國行政管理和預算局 (Office of management and budget, OMB) 將種族區分為五大類：即白人、黑人、美國印地安及阿拉斯加原住民、亞洲人、及夏威夷及太平洋島民等五類。在 2010 年美國人口普查中，種族為複選項目，即一名受訪者可選擇多種族。若考慮同時選擇印地安及阿拉斯加原住民及其他種族者，印地安及阿拉斯加原住民佔比可提升至 1.7%。相同的，若考慮同時選擇夏威夷及太平洋島民及其他種族者，夏威夷及太平洋島民佔比可提升至 0.4%。本表僅呈現僅填寫單一種族之數據。

美、加、紐、澳之原住民族之性比例大致都在 93 以上，台灣原住民族與其差距不大，僅泰雅族性比例 89.8 略低於此四個國家之原住民族性比例。而在年齡結構上，澳洲原住民暨托勒斯海峽島民及紐西蘭毛利人較美國及加拿大各原住民族之年齡結構較為年輕；澳洲原住民暨托勒斯海峽島民及紐西蘭毛利人之扶養比亦較美國及加拿大各原住民族為高，尤其是在扶幼比方面；也因此，澳洲原住民暨托勒斯海峽島民及紐西蘭毛利人之老化指數，較美國及加拿大各原住民族為低。相較這四個國家之原住民族，台灣原住民族老化指數為最高 (39.7%)。

在總生育率方面，各國定義略有不同。澳洲及加拿大為 15-49 歲婦女生育率，紐西蘭為 11-49 歲，美國則為 10-49 歲。除加拿大梅蒂斯族及美國印地安及阿拉斯加原住民，美、加、紐、澳各原住民族總生育率皆達到穩定人口的替換水準 2.10 人，台灣原住民族總生育率則又低於加拿大梅蒂斯族及美國印地安及阿拉斯加原住民，僅有 1.57 人。

在平均餘命方面，台灣原住民族男性 0 歲平均餘命 68.3 歲，僅高於加拿大因紐特人(Inuit) 的 64 歲；台灣原住民族女性 0 歲平均餘命則與加、紐、澳之原住民族女性差距不大（詳表 5-2）。有趣的是，美國印地安及阿拉斯加原住民及夏威夷及太平洋島民女性 0 歲平均餘命均高於 80 歲，夏威夷及太平洋島民女性 0 歲平均餘命甚至高出美國非西班牙裔白人 0.5 歲。

值得注意的是，在死亡率部分，加拿大因死亡檔中無種族資訊，無法於政府公開資料中擷取相關資料；美國政府公開之死亡率資料中，夏威夷及太平洋島民與亞洲人合併，亞洲人在美國 OMB 的定義中包含印度人、日本人、中國人、韓國人等東亞人種，且亞洲人佔比（4.8%）遠高於夏威夷及太平洋島民（0.2%），夏威夷及太平洋島民與亞洲人合併之數據恐無法反應夏威夷及太平洋島民之死亡種況，故省略不計。另一方面，澳洲原住民暨托勒斯海峽島民以澳洲 2001 年之標準人口進行年齡標準化，此標準人口之年齡結構較台灣及紐西蘭採用之 WHO 2000 年標準人口之年齡結構老，若將澳洲原住民暨托勒斯海峽島民之死亡率以 WHO 2000 年標準人口進行標準化，其年齡標準化死亡率將小於目前澳洲政府公布之數據。美國亦以美國 2000 年之標準人口進行年齡標準化，其標準人口之年齡結構亦老於 WHO 2000 年標準人口，因此亦有相同問題。此外，美國的死亡通報及人口資料上的種族資訊，在通報上有不一致的現象；美國 CDC 統計報告指出（Health, United States, 2017），除白人及黑人外，死亡率在其他種族均有低估的現象。因此，在死亡率方面，並不進行國際比較，僅呈現各國之資料。（詳表 5-3）

在未滿一歲之嬰兒死亡率上，以美國印地安及阿拉斯加原住民之嬰兒死亡率最高，為每千活產 7.7 名，其次為台灣原住民族每千活產 7.2 名，最低為紐西蘭毛利人每千活產 5.9 名。其中，澳洲原住民暨托勒斯海峽島民與台灣之嬰兒死亡率分別為其主流族群之 1.7 倍與 2.0 倍，美國印地安及阿拉斯加原住民為 1.4 倍，而紐西蘭毛利人之嬰兒死亡率為 1.5 倍。

而在未滿月的新生兒死亡率上，以澳洲原住民暨托勒斯海峽島民最高，為每千活產 4.5 名，其次台灣原住民族，為每千活產 4.2 名，紐西蘭毛利人每千活產死亡率 3.7 名，美國印地安及阿拉斯加原住民每千活產死亡率為 4.0 名。新生兒死亡率分別為主流族群之：台灣原住民 1.6 倍、澳洲原住民暨托勒斯海峽島民 2.1 倍、美國印地安及阿拉斯加原住民 1.1 倍、紐西蘭毛利人 1.4 倍。

整體而言，紐西蘭毛利人在紐西蘭佔比高，族群年輕，平均餘命與主流族群差距不大。而台灣原住民族，平均餘命少主流族群約 7~9 歲，且死亡率約為主流族群約兩倍。而美國及加拿大各原住民族則因上述資料問題，使用上需注意其死亡率低估及平均餘命高估之現象，避免過度解讀。

表 5-1 各國原住民族人口特性及生育率—美、加、紐、澳

指標	單位	2018 年		澳洲 <sup>1</sup>		紐西蘭 <sup>2</sup>		加拿大 <sup>3</sup>						美國 <sup>4</sup>				
		臺灣	年份	原住民暨托勒 斯海峽島民	年份	毛利人	年份	合計 <sup>5</sup>	年份	第一民族	年份	梅蒂斯	年份	因紐特	年份	印地安及阿 拉 斯加原住民	年份	夏威夷及 太平洋島民
全國人口數	人	23,588,932	2016	24,190,907	2018	4,699,795	2016	34,460,065	2016	34,460,065	2016	34,460,065	2016	34,460,065	2010	308,745,538	2010	308,745,538
原住民族人口數	人	565,754	2016	798,365	2018	775,836	2016	1,673,785	2016	977,235	2016	587,545	2016	65,025	2010	2,932,248	2010	540,013
原住民族人口佔比	%	2.4	2016	3.3	2018	16.5	2016	4.9	2016	2.8	2016	1.7	2016	0.2	2010	0.9	2010	0.2
性比例	-	94.2	2016	99.6	2018	97.5	2016	94.6	2016	93.2	2016	97.1	2016	97.1	2010	99.6	2010	103
0-14 歲	%	19.6	2016	34.4	2018	32.1	2016	26.8	2016	29.2	2016	22.3	2016	33	2010	25	2010	24.2
15-64 歲	%	72.6	2016	61.4	2018	61.7	2016	65.9	2016	64.4	2016	69	2016	62.2	2010	67.9	2010	70
65 歲以上	%	7.8	2016	4.3	2018	6.2	2016	7.3	2016	6.4	2016	8.7	2016	4.7	2010	7.1	2010	5.8
扶幼比	-	27.0	2016	56.0	2018	52.0	2016	40.7	2016	45.4	2016	32.3	2016	53.1	2010	36.8	2010	34.5
扶老比	-	10.7	2016	6.9	2018	10.0	2016	11	2016	9.9	2016	12.6	2016	7.6	2010	10.4	2010	8.3
扶養比	-	37.7	2016	62.9	2018	62.1	2016	51.7	2016	55.3	2016	44.9	2016	60.7	2010	47.2	2010	42.8
老化指數	-	39.7	2016	12.4	2018	19.3	2016	27.1	2016	21.7	2016	39	2016	14.2	2010	28.3	2010	23.9
總生育率 <sup>6</sup>	人	1.57	2018	2.37	2013	2.49 <sup>7</sup>	2010- 2011	2.20 <sup>8</sup>	2010- 2011	2.4	2010- 2011	1.81 <sup>8</sup>	2010- 2011	2.75 <sup>8</sup>	2018	1.65 <sup>9</sup>	2018	2.11 <sup>9</sup>

1. [https://www1.health.gov.au/internet/main/publishing.nsf/Content/oatsih\\_health-performanceframework](https://www1.health.gov.au/internet/main/publishing.nsf/Content/oatsih_health-performanceframework)

2. <https://www.stats.govt.nz/>

3. <https://www.statcan.gc.ca/eng/start>

4. <https://factfinder.census.gov/faces/nav/jsf/pages/index.xhtml>

5. Including others.

6. The sum of age-specific fertility rates (live births at each age of mother per 1,000 females of the estimated resident population of that age) divided by 1,000. It represents the number of children a female would bear during her lifetime if she experienced current age-specific fertility rates at each age of her reproductive life.

7. The sum of age-specific fertility rates (11-49 years old) divided by 1,000.

8. Morency J-D, Caron-Malenfant E, and Daignault D. Fertility of Aboriginal People in Canada: An Overview of Trends at the Turn of the 21st Century. *Aboriginal policy studies*; 7; (1); 2018:34-61.

9. Martin JA, Hamilton BE, Osterman MJK, Driscoll AK. Births: Final Data for 2018. *Natl Vital Stat Rep*. 2019 Nov;68 (13):1-47.

表 5-2 各國原住民族平均餘命—美、加、紐、澳

指標	單位	2018 年	澳洲 <sup>1</sup>		紐西蘭 <sup>2</sup>		加拿大 <sup>3</sup>				美國 <sup>4</sup>					
		臺灣	年份	原住民暨托勒 斯海峽島民	年份	毛利人	年份	第一民族	年份	梅蒂斯	年份	因紐特	年份	印地安及阿拉 斯加原住民	年份	夏威夷及 太平洋島民
全國 0 歲平均餘命	歲												2020	80.6	2020	80.6
男性	歲	77.6	2017-2019	80.9	2017-2019	80	2017	79	2017	79	2017	79	2020	78.4	2020	78.4
女性	歲	84.1	2017-2019	85	2017-2019	83.5	2017	83	2017	83	2017	83	2020	82.7	2020	82.7
原住民族 0 歲平均餘命	歲												2020	78.4	2020	80.8
男性	歲	68.3	2015-2017	71.6	2017-2019	73.4	2017	73	2017	74	2017	64	2020	75.8	2020	78.5
女性	歲	76.9	2015-2017	75.6	2017-2019	77.1	2017	78	2017	80	2017	73	2020	81.1	2020	83.2
0 歲平均餘命差距	歲												2020	-2.2	2020	0.2
男性	歲	-9.3	-	-	2017-2019	-6.6	2017	-6	2017	-5	2017	-15	2020	-2.6	2020	0.1
女性	歲	-7.2	-	-	2017-2019	-6.4	2017	-5	2017	-3	2017	-10	2020	-1.6	2020	0.5

1. <https://www.aihw.gov.au/reports/life-expectancy-death/deaths/contents/life-expectancy>

2. [http://archive.stats.govt.nz/browse\\_for\\_stats/snapshots-of-nz/nz-social-indicators/Home/Health/life-expectancy.aspx](http://archive.stats.govt.nz/browse_for_stats/snapshots-of-nz/nz-social-indicators/Home/Health/life-expectancy.aspx)

3. Estimated data. <https://www150.statcan.gc.ca/n1/pub/89-645-x/2010001/c-g/c-g013-eng.htm>

4. <https://minorityhealth.hhs.gov/omh/browse.aspx?lvl=2&lvlID=26>

表 5-3 各國原住民族死亡率<sup>†</sup>—美、紐、澳

指標	單位	2018 年	澳洲 <sup>1</sup>		紐西蘭 <sup>2</sup>		美國 <sup>3</sup>	
		臺灣	年份	原住民暨托勒 斯海峽島民	年份	毛利人	年份	印地安及阿拉 斯加原住民
全國年齡標準化死亡率	per 100,000	415.0	2018	507.9	2017	378.6	2018	723.6
男性	per 100,000	538.4	2018	601.4	2017	440.6	2018	855.5
女性	per 100,000	304.5	2018	425.9	2017	323.4	2018	611.3
原住民族年齡標準化死亡率	per 100,000	739.4	2018	927.1	2017	641.2	2018	780.8
男性	per 100,000	991.2	2018	1,046.40	2017	736.9	2018	937.4
女性	per 100,000	543.2	2018	819.9	2017	559.5	2018	641.7
年齡標準化死亡率倍數	倍數	1.8	2018	1.8	2017	1.7	2018	1.1
男性	倍數	1.8	2018	1.7	2017	1.7	2018	1.1
女性	倍數	1.8	2018	1.9	2017	1.7	2018	1.0
全國嬰兒 (<1 歲) 死亡率	per 1,000 live birth	4.2	2018	3.1 <sup>4</sup>	2016	4	2018	5.7 <sup>6</sup>
原住民族嬰兒 (<1 歲) 死亡率	per 1,000 live birth	7.2	2018	6.3 <sup>4</sup>	2016	5.9	2018	7.7 <sup>6</sup>
嬰兒 (<1 歲) 死亡率倍數	倍數	1.7	2018	2.0 <sup>4</sup>	2016	1.5	2018	1.4 <sup>6</sup>
全國新生兒 (<25 天) 死亡率	per 1,000 live birth	2.6	2018	2.4 <sup>5</sup>	2016	2.7	2018	3.8 <sup>6</sup>
原住民族新生兒 (<28 天) 死亡率	per 1,000 live birth	4.2	2018	5.0 <sup>5</sup>	2016	3.7	2018	4.0 <sup>6</sup>
新生兒 (<28 天) 死亡率倍數	倍數	1.6	2018	2.1 <sup>5</sup>	2016	1.4	2018	1.1 <sup>6</sup>

1. <https://www.abs.gov.au/statistics/health/causes-death/causes-death-australia/2018>

2. <https://www.health.govt.nz/publication/mortality-2016-data-tables>

3. Kochanek KD, Murphy SL, Xu J, Arias E. Deaths: Final Data for 2017. Natl Vital Stat Rep. 2019 Jul;68 (9) :1-77.

4. [http://stat.data.abs.gov.au/Index.aspx?DatasetCode=INFANTDEATHS\\_YEAROCURENCE](http://stat.data.abs.gov.au/Index.aspx?DatasetCode=INFANTDEATHS_YEAROCURENCE)

5. <https://www.aihw.gov.au/reports/mothers-babies/stillbirths-neonatal-deaths-australia-2015-2016/contents/focus-groups/indigenous-women-and-their-babies>

6. Health, United States, 2019.

<sup>†</sup> 各國使用標準人口不一，無法跨國比較。澳洲：澳洲 2001 年標準人口；紐西蘭：WHO 2000 年標準人口；美國：美國 2000 年之標準



## 伍、 附表

### 一、人口統計附表

附表 1-1 98-107 年原住民族零歲平均餘命及年增率—性別

年別	全國				全體原住民族				平地原住民族				山地原住民族			
	總計 (歲)	男性 (歲)	女性 (歲)	年增率 (%)	總計 (歲)	男性 (歲)	女性 (歲)	年增率 (%)	總計 (歲)	男性 (歲)	女性 (歲)	年增率 (%)	總計 (歲)	男性 (歲)	女性 (歲)	年增率 (%)
98	79.2	76.0	82.3	0.8	70.1	65.8	74.6	0.9	72.4	68.4	76.5	0.7	68.0	63.2	73.0	0.7
99	79.2	76.1	82.6	0.0	70.3	66.0	74.8	0.3	72.4	68.5	76.6	0.0	68.4	63.7	73.2	0.6
100	79.2	76.0	82.6	0.0	70.6	66.1	75.3	0.4	72.7	68.8	76.9	0.4	68.7	63.7	73.8	0.4
101	79.5	76.4	82.8	0.4	70.8	66.3	75.5	0.3	72.9	69.0	77.0	0.3	68.9	63.9	74.1	0.3
102	80.0	76.9	83.4	0.6	71.3	66.7	75.9	0.7	73.4	69.4	77.6	0.7	69.3	64.2	74.4	0.6
103	79.8	76.7	83.2	-0.3	71.6	67.3	76.0	0.4	73.8	69.8	77.9	0.5	69.6	64.9	74.3	0.4
104	80.2	77.0	83.6	0.5	71.9	67.4	76.4	0.4	74.1	69.9	78.3	0.4	69.9	65.0	74.7	0.4
105	80.0	76.8	83.4	-0.2	71.9	67.5	76.4	0.0	73.9	69.9	78.0	-0.3	70.1	65.2	75.0	0.3
106	80.4	77.3	83.7	0.5	72.2	67.9	76.6	0.4	74.3	70.4	78.3	0.5	70.4	65.5	75.1	0.3
107	80.7	77.6	84.1	0.4	72.6	68.3	76.9	0.5	74.4	70.6	78.4	0.2	70.9	66.1	75.5	0.8

註：資料來源：行政院內政部統計處。

附表 1-2 98-107 年原住民族 65 歲平均餘命及年增率—性別

年別	全國				全體原住民族				平地原住民族				山地原住民族			
	總計 (歲)	男性 (歲)	女性 (歲)	年增率 (%)	總計 (歲)	男性 (歲)	女性 (歲)	年增率 (%)	總計 (歲)	男性 (歲)	女性 (歲)	年增率 (%)	總計 (歲)	男性 (歲)	女性 (歲)	年增率 (%)
98	19.2	17.7	20.8	2.1	15.5	13.8	16.7	1.3	16.1	14.5	17.4	1.3	14.8	12.8	16.1	0.7
99	19.2	17.6	20.9	0.0	15.6	14.0	16.8	0.6	16.2	14.8	17.4	0.6	14.9	13.0	16.2	0.7
100	19.2	17.5	20.9	0.0	15.6	13.9	16.9	0.0	16.2	14.7	17.5	0.0	14.9	13.0	16.2	0.0
101	19.4	17.8	21.1	1.0	15.8	14.0	17.1	1.3	16.4	14.8	17.9	1.2	15.1	13.0	16.5	1.3
102	19.8	18.1	21.5	2.1	16.0	14.2	17.4	1.3	16.6	14.9	18.1	1.2	15.4	13.3	16.7	2.0
103	19.6	17.9	21.3	-1.0	16.0	14.1	17.4	0.0	16.6	14.8	18.2	0.0	15.3	13.2	16.7	-0.6
104	19.9	18.1	21.7	1.5	16.0	14.1	17.4	0.0	16.6	14.8	18.1	0.0	15.3	13.2	16.7	0.0
105	19.8	18.0	21.5	-0.7	15.9	14.0	17.4	-0.5	16.5	14.8	17.9	-0.8	15.3	13.1	16.8	0.1
106	20.0	18.2	21.7	1.1	16.1	14.1	17.6	1.0	16.7	14.9	18.3	1.6	15.4	13.1	16.9	0.4
107	20.3	18.4	22.1	1.6	16.4	14.4	17.9	2.0	16.9	15.1	18.5	1.0	15.7	13.5	17.3	2.1

註：資料來源：行政院內政部統計處。

附表 1-3 98-107 年原住民族人口結構—性別及年齡層別

年別	全體 (人)					男性 (人)					女性 (人)				
	總計	0-14	15-44	45-64	65+	總計	0-14	15-44	45-64	65+	總計	0-14	15-44	45-64	65+
98	503,492	116,679	249,563	106,294	30,956	247,935	59,994	124,878	50,747	12,316	255,557	56,685	124,685	55,547	18,640
99	512,878	116,083	253,472	112,316	31,007	251,726	59,694	126,628	53,193	12,211	261,152	56,389	126,844	59,123	18,796
100	520,492	115,020	257,441	116,887	31,144	254,790	59,208	128,289	55,095	12,198	265,702	55,812	129,152	61,792	18,946
101	527,517	113,122	260,372	121,366	32,657	257,990	58,344	129,722	57,122	12,802	269,527	54,778	130,650	64,244	19,855
102	533,570	113,812	263,165	124,457	32,136	259,947	58,627	130,988	57,902	12,430	273,623	55,185	132,177	66,555	19,706
103	540,189	111,013	264,550	128,802	35,824	263,348	57,163	131,950	60,245	13,990	276,841	53,850	132,600	68,557	21,834
104	546,893	110,182	266,841	132,409	37,461	266,159	56,788	133,040	61,727	14,604	280,734	53,394	133,801	70,682	22,857
105	553,416	110,126	268,608	135,050	39,632	269,042	56,734	134,035	62,741	15,532	284,374	53,392	134,573	72,309	24,100
106	559,629	110,196	270,208	137,518	41,707	271,811	56,736	134,994	63,797	16,284	287,818	53,460	135,214	73,721	25,423
107	565,754	110,878	271,160	139,717	43,999	274,358	56,904	135,655	64,579	17,220	291,396	53,974	135,505	75,138	26,779
結構比 (%)															
98	100.0	23.2	49.6	21.1	6.1	100.0	24.2	50.4	20.5	5.0	100.0	22.2	48.8	21.7	7.3
99	100.0	22.6	49.4	21.9	6.0	100.0	23.7	50.3	21.1	4.9	100.0	21.6	48.6	22.6	7.2
100	100.0	22.1	49.5	22.5	6.0	100.0	23.2	50.4	21.6	4.8	100.0	21.0	48.6	23.3	7.1
101	100.0	21.4	49.4	23.0	6.2	100.0	22.6	50.3	22.1	5.0	100.0	20.3	48.5	23.8	7.4
102	100.0	21.3	49.3	23.3	6.0	100.0	22.6	50.4	22.3	4.8	100.0	20.2	48.3	24.3	7.2
103	100.0	20.6	49.0	23.8	6.6	100.0	21.7	50.1	22.9	5.3	100.0	19.5	47.9	24.8	7.9
104	100.0	20.1	48.8	24.2	6.8	100.0	21.3	50.0	23.2	5.5	100.0	19.0	47.7	25.2	8.1
105	100.0	19.9	48.5	24.4	7.2	100.0	21.1	49.8	23.3	5.8	100.0	18.8	47.3	25.4	8.5
106	100.0	19.7	48.3	24.6	7.5	100.0	20.9	49.7	23.5	6.0	100.0	18.6	47.0	25.6	8.8
107	100.0	19.6	47.9	24.7	7.8	100.0	20.7	49.4	23.5	6.3	100.0	18.5	46.5	25.8	9.2
年增率 (%)															
98	1.8	0.0	1.2	5.4	3.0	1.5	-0.1	1.1	4.6	2.7	2.1	0.1	1.3	6.1	3.2
99	2.1	0.4	1.5	5.5	2.4	1.7	0.5	1.1	4.9	2.3	2.4	0.3	1.9	6.1	2.6
100	2.0	-0.4	1.8	5.3	2.7	1.7	-0.5	1.5	4.9	3.0	2.3	-0.3	2.1	5.8	2.6
101	1.9	-0.5	1.6	5.7	0.2	1.5	-0.5	1.4	4.8	-0.9	2.2	-0.5	1.7	6.4	0.8
102	1.5	-0.9	1.6	4.1	0.4	1.2	-0.8	1.3	3.6	-0.1	1.7	-1.0	1.8	4.5	0.8
103	1.3	-1.7	1.1	3.8	4.9	1.3	-1.5	1.1	3.7	5.0	1.4	-1.9	1.2	4.0	4.8
104	1.1	0.6	1.1	2.5	-1.6	0.8	0.5	1.0	1.4	-2.9	1.5	0.7	1.2	3.6	-0.8
105	1.2	-2.5	0.5	3.5	11.5	1.3	-2.5	0.7	4.0	12.6	1.2	-2.4	0.3	3.0	10.8
106	1.1	0.1	0.6	1.8	5.2	1.0	0.0	0.7	1.7	4.8	1.2	0.1	0.5	2.0	5.5
107	1.1	0.6	0.4	1.6	5.5	0.9	0.3	0.5	1.2	5.7	1.2	1.0	0.2	1.9	5.3

附表 1-4 98-107 年原住民族人口指標變動

年別	性別比 (男/女)				扶幼比	扶老比	扶養比	老化指數
	0-14 歲	15-44 歲	45-64 歲	65+歲				
98	1.06	1.00	0.91	0.66	32.8	8.7	41.5	26.5
99	1.06	1.00	0.90	0.65	31.7	8.5	40.2	26.7
100	1.06	0.99	0.89	0.64	30.7	8.3	39.0	27.1
101	1.07	0.99	0.89	0.65	29.6	8.6	38.2	28.9
102	1.06	0.99	0.87	0.63	29.4	8.3	37.7	28.2
103	1.06	1.00	0.88	0.64	28.2	9.1	37.3	32.3
104	1.06	0.99	0.87	0.64	27.6	9.4	37.0	34.0
105	1.06	1.00	0.87	0.64	27.3	9.8	37.1	36.0
106	1.06	1.00	0.87	0.64	27.0	10.2	37.3	37.8
107	1.05	1.00	0.86	0.64	27.0	10.7	37.7	39.7

附表 1-5 107 年原住民族人口結構—性別、年齡層及城鄉別

城鄉別	全體 (人)					男性 (人)					女性 (人)					
	總計	0-14 歲	15-44 歲	45-64 歲	65+歲	總計	0-14 歲	15-44 歲	45-64 歲	65+歲	總計	0-14 歲	15-44 歲	45-64 歲	65+歲	
總計	565,754	110,878	271,160	139,717	43,999	274,358	56,904	135,655	64,579	17,220	291,396	53,974	135,505	75,138	26,779	
都會區	266,018	62,780	137,243	55,409	10,586	120,825	31,938	64,505	20,932	3,450	145,193	30,842	72,738	34,477	7,136	
六都	198,998	46,074	103,145	41,846	7,933	91,060	23,434	48,686	16,261	2,679	107,938	22,640	54,459	25,585	5,254	
非六都	67,020	16,706	34,098	13,563	2,653	29,765	8,504	15,819	4,671	771	37,255	8,202	18,279	8,892	1,882	
平地原鄉	133,089	20,337	56,955	37,721	18,076	67,204	10,526	30,133	19,251	7,294	65,885	9,811	26,822	18,470	10,782	
山地原鄉	166,647	27,761	76,962	46,587	15,337	86,329	14,440	41,017	24,396	6,476	80,318	13,321	35,945	22,191	8,861	
年齡層比 (%)																
總計	100.0	19.6	47.9	24.7	7.8	100.0	20.7	49.4	23.5	6.3	100.0	18.5	46.5	25.8	9.2	
都會區	100.0	23.6	51.6	20.8	4.0	100.0	26.4	53.4	17.3	2.9	100.0	21.2	50.1	23.7	4.9	
六都	100.0	23.2	51.8	21.0	4.0	100.0	25.7	53.5	17.9	2.9	100.0	21.0	50.5	23.7	4.9	
非六都	100.0	24.9	50.9	20.2	4.0	100.0	28.6	53.1	15.7	2.6	100.0	22.0	49.1	23.9	5.1	
平地原鄉	100.0	15.3	42.8	28.3	13.6	100.0	15.7	44.8	28.6	10.9	100.0	14.9	40.7	28.0	16.4	
山地原鄉	100.0	16.7	46.2	28.0	9.2	100.0	16.7	47.5	28.3	7.5	100.0	16.6	44.8	27.6	11.0	
城鄉分配比 (%)																
總計	100.0	100.0	100.0	100.0	100.0	100.0	100.0	100.0	100.0	100.0	100.0	100.0	100.0	100.0	100.0	
都會區	47.0	56.6	50.6	39.7	24.1	44.0	56.1	47.6	32.4	20.0	49.8	57.1	53.7	45.9	26.6	
六都	35.2	41.6	38.0	30.0	18.0	33.2	41.2	35.9	25.2	15.6	37.0	41.9	40.2	34.1	19.6	
非六都	11.8	15.1	12.6	9.7	6.0	10.8	14.9	11.7	7.2	4.5	12.8	15.2	13.5	11.8	7.0	
平地原鄉	23.5	18.3	21.0	27.0	41.1	24.5	18.5	22.2	29.8	42.4	22.6	18.2	19.8	24.6	40.3	
山地原鄉	29.5	25.0	28.4	33.3	34.9	31.5	25.4	30.2	37.8	37.6	27.6	24.7	26.5	29.5	33.1	

附表 1-6 107 年原住民族人口結構—性別、年齡層別及婚姻狀況別

婚姻狀況	全體 (人)						男性 (人)						女性 (人)					
	總計	15-24 歲	25-34 歲	35-44 歲	45-64 歲	65+ 歲	總計	15-24 歲	25-34 歲	35-44 歲	45-64 歲	65+ 歲	總計	15-24 歲	25-34 歲	35-44 歲	45-64 歲	65+ 歲
總計	454,876	96,884	88,407	85,869	139,717	43,999	217,454	49,283	44,319	42,053	64,579	17,220	237,422	47,601	44,088	43,816	75,138	26,779
未婚	188,695	90,474	51,864	24,022	20,481	1,854	105,149	47,166	29,330	15,088	12,577	988	83,546	43,308	22,534	8,934	7,904	866
有偶	190,880	5,402	30,034	47,133	83,320	24,991	86,015	1,777	12,413	20,894	38,550	12,381	104,865	3,625	17,621	26,239	44,770	12,610
離婚	55,307	1,008	6,494	14,259	28,644	4,902	23,942	340	2,575	6,029	12,560	2,438	31,365	668	3,919	8,230	16,084	2,464
喪偶	19,994	0	15	455	7,272	12,252	2,348	0	1	42	892	1,413	17,646	0	14	413	6,380	10,839
結構比 (%)																		
總計	100.0	21.3	19.4	18.9	30.7	9.7	100.0	22.7	20.4	19.3	29.7	7.9	100.0	20.0	18.6	18.5	31.6	11.3
未婚	100.0	47.9	27.5	12.7	10.9	1.0	100.0	44.9	27.9	14.3	12.0	0.9	100.0	51.8	27.0	10.7	9.5	1.0
有偶	100.0	2.8	15.7	24.7	43.7	13.1	100.0	2.1	14.4	24.3	44.8	14.4	100.0	3.5	16.8	25.0	42.7	12.0
離婚	100.0	1.8	11.7	25.8	51.8	8.9	100.0	1.4	10.8	25.2	52.5	10.2	100.0	2.1	12.5	26.2	51.3	7.9
喪偶	100.0	0.0	0.1	2.3	36.4	61.3	100.0	0.0	0.0	1.8	38.0	60.2	100.0	0.0	0.1	2.3	36.2	61.4
分配比 (%)																		
總計	100.0	100.0	100.0	100.0	100.0	100.0	100.0	100.0	100.0	100.0	100.0	100.0	100.0	100.0	100.0	100.0	100.0	100.0
未婚	41.5	93.4	58.7	28.0	14.7	4.2	48.4	95.7	66.2	35.9	19.5	5.7	35.2	91.0	51.1	20.4	10.5	3.2
有偶	42.0	5.6	34.0	54.9	59.6	56.8	39.6	3.6	28.0	49.7	59.7	71.9	44.2	7.6	40.0	59.9	59.6	47.1
離婚	12.2	1.0	7.3	16.6	20.5	11.1	11.0	0.7	5.8	14.3	19.4	14.2	13.2	1.4	8.9	18.8	21.4	9.2
喪偶	4.4	0.0	0.0	0.5	5.2	27.8	1.1	0.0	0.0	0.1	1.4	8.2	7.4	0.0	0.0	0.9	8.5	40.5

附表 1-7 107 年原住民族年底人口數—族別及單歲年齡層別

年齡層 (歲)	總計 (人)	阿美族 (人)	排灣族 (人)	泰雅族 (人)	布農族 (人)	太魯閣族 (人)	卑南族 (人)	魯凱族 (人)	賽德克族 (人)	賽夏族 (人)	鄒族 (人)	雅美族 (人)	噶瑪蘭族 (人)	撒奇萊雅族 (人)	邵族 (人)	拉阿魯哇族 (人)	卡那卡那富族 (人)	其他 (人)
總計	565,754	210,798	101,302	90,812	58,759	31,766	14,332	13,344	10,148	6,656	6,650	4,612	1,480	952	798	399	340	12,606
0	6,809	2,325	1,214	1,276	828	422	191	146	171	78	67	49	15	8	8	6	5	0
1	7,295	2,495	1,250	1,439	849	487	184	146	175	84	62	71	19	6	5	4	5	14
2	7,632	2,729	1,328	1,412	812	507	191	168	161	79	73	49	14	4	11	7	7	80
3	7,813	2,789	1,374	1,465	868	488	172	129	167	84	86	68	17	7	6	8	8	77
4	7,608	2,643	1,339	1,424	894	478	212	164	144	78	69	54	23	4	11	11	7	53
5	7,375	2,598	1,318	1,341	871	462	161	164	172	92	85	56	23	4	11	5	4	8
6	7,766	2,741	1,407	1,424	887	461	207	161	146	96	92	68	19	15	12	8	9	13
7	7,143	2,528	1,296	1,269	861	447	168	162	140	72	74	66	13	9	12	7	13	6
8	6,648	2,270	1,175	1,252	875	397	155	132	148	81	63	56	14	10	4	7	5	4
9	6,932	2,449	1,215	1,240	852	440	177	128	145	86	87	43	14	11	18	8	9	10
10	7,276	2,614	1,291	1,311	852	457	151	155	166	81	84	52	24	7	8	6	4	13
11	7,358	2,593	1,297	1,354	903	460	163	150	149	92	90	54	19	8	8	10	5	3
12	7,675	2,653	1,450	1,395	911	490	184	155	164	79	75	73	19	7	8	4	3	5
13	7,708	2,672	1,440	1,420	877	467	186	165	149	121	93	59	12	14	11	7	8	7
14	7,840	2,689	1,388	1,451	921	492	189	192	162	115	91	55	18	15	7	5	3	47
15	8,176	2,924	1,479	1,435	922	500	198	172	149	119	97	59	20	20	16	6	7	53
16	8,810	3,096	1,573	1,576	963	561	238	201	173	124	91	74	18	15	12	9	7	79
17	9,225	3,240	1,671	1,687	983	563	209	203	160	128	94	73	20	12	11	4	12	155
18	9,999	3,628	1,696	1,776	1,080	638	225	223	161	129	111	89	28	12	21	8	11	163
19	9,452	3,436	1,629	1,624	929	627	250	209	177	125	128	80	18	12	10	8	7	183
20	9,446	3,320	1,610	1,677	1,007	636	231	199	187	143	108	79	22	13	13	9	6	186
21	10,385	3,653	1,776	1,827	1,117	650	262	239	207	146	132	83	32	19	15	6	7	214
22	10,627	3,838	1,788	1,823	1,100	701	266	228	185	128	140	84	30	24	16	5	5	266
23	10,311	3,739	1,774	1,693	1,081	668	253	233	194	137	137	73	27	17	12	6	5	262
24	10,453	3,710	1,829	1,760	1,105	679	294	249	175	124	120	82	33	19	13	7	5	249
25	10,201	3,824	1,719	1,676	1,056	602	262	214	194	141	129	80	25	7	15	5	4	248
26	9,869	3,650	1,751	1,563	1,059	577	271	246	163	109	107	68	26	13	13	6	6	241
27	9,593	3,537	1,678	1,606	1,009	539	264	216	169	111	106	70	26	6	14	6	5	231
28	9,264	3,347	1,663	1,535	980	537	256	220	144	118	109	67	26	8	16	11	2	225
29	8,530	3,035	1,515	1,415	979	489	240	173	135	98	98	72	30	9	13	7	4	218
30	8,471	3,116	1,539	1,340	951	469	230	199	134	87	97	65	27	9	13	5	0	190
31	7,847	2,781	1,423	1,299	904	427	196	174	157	87	78	66	21	9	13	9	2	201
32	7,941	2,849	1,468	1,240	939	416	196	155	153	100	85	73	15	9	14	11	5	213
33	8,136	2,957	1,499	1,290	979	416	209	156	139	84	85	55	17	10	17	8	5	210
34	8,555	3,090	1,573	1,395	983	442	212	187	123	98	92	78	18	12	14	8	5	225
35	9,104	3,395	1,704	1,396	983	472	228	196	134	127	107	75	25	10	15	6	4	227
36	9,303	3,505	1,617	1,431	1,040	515	206	207	174	98	94	93	23	9	12	5	3	271
37	9,092	3,435	1,687	1,341	962	497	206	200	169	104	93	88	17	10	15	2	6	260
38	9,117	3,402	1,575	1,452	1,011	497	226	222	156	101	115	73	18	14	16	8	7	224
39	8,827	3,227	1,527	1,410	979	504	214	190	168	123	108	80	22	11	10	7	10	237
40	8,356	3,157	1,408	1,298	914	479	200	204	138	107	100	80	16	11	13	3	4	224
41	8,327	3,118	1,448	1,333	889	454	187	171	144	104	98	84	22	14	14	7	5	235
42	8,268	3,122	1,492	1,190	941	494	186	185	125	91	85	69	17	13	11	10	2	235
43	7,784	2,899	1,381	1,170	899	428	157	174	143	94	101	74	18	17	9	7	4	209
44	7,691	2,761	1,313	1,222	881	501	168	173	133	113	94	69	22	9	11	4	4	213

附表 1-7 107 年原住民族年底人口數—族別及單歲年齡層別 (續)

年齡層 (歲)	總計 (人)	阿美族 (人)	排灣族 (人)	泰雅族 (人)	布農族 (人)	太魯閣族 (人)	卑南族 (人)	魯凱族 (人)	賽德克族 (人)	賽夏族 (人)	鄒族 (人)	雅美族 (人)	噶瑪蘭族 (人)	撒奇萊雅族 (人)	邵族 (人)	拉阿魯哇族 (人)	卡那卡那富族 (人)	其他 (人)
45	7,559	2,787	1,376	1,170	867	428	156	193	105	96	71	54	12	19	10	3	3	209
46	7,546	2,801	1,334	1,187	814	402	174	195	119	83	101	59	21	9	11	6	5	225
47	7,694	2,857	1,331	1,150	810	473	210	217	126	93	91	61	17	14	14	4	5	221
48	7,911	2,908	1,437	1,189	807	468	206	226	123	90	106	64	17	10	8	4	9	239
49	7,417	2,865	1,344	1,071	706	384	176	202	112	79	96	75	24	20	8	5	3	247
50	7,503	2,804	1,349	1,115	762	429	197	234	124	93	106	53	16	11	11	3	7	189
51	7,634	2,995	1,376	1,091	719	400	217	206	119	85	85	54	27	14	8	9	2	227
52	7,346	2,713	1,432	1,094	702	328	212	238	124	68	94	54	18	10	8	1	3	247
53	7,924	2,989	1,521	1,139	733	406	206	252	115	86	103	52	28	25	15	5	6	243
54	7,574	2,892	1,434	1,079	708	370	202	223	130	74	104	55	25	12	17	1	3	245
55	7,520	2,915	1,336	1,102	721	356	226	190	127	85	97	55	20	11	9	5	3	262
56	7,402	2,902	1,377	1,053	649	353	193	208	131	72	88	60	34	15	11	2	4	250
57	7,110	2,831	1,334	962	666	317	187	178	117	81	96	48	18	14	6	9	3	243
58	6,631	2,551	1,310	960	576	302	193	164	99	60	81	67	12	16	12	3	1	224
59	6,644	2,607	1,216	921	611	311	186	181	94	70	94	60	22	10	10	3	4	244
60	6,115	2,344	1,235	804	510	317	177	146	108	61	76	45	22	16	5	4	3	242
61	6,110	2,428	1,135	859	522	280	159	149	116	64	79	48	17	15	15	4	3	217
62	5,639	2,210	1,054	827	499	233	156	129	108	60	69	46	16	10	8	3	2	209
63	5,533	2,220	988	765	485	249	151	130	110	62	64	61	13	17	10	3	1	204
64	4,905	2,117	899	634	367	223	110	96	82	53	54	38	14	11	6	2	1	198
65	4,294	1,737	800	580	345	170	124	126	80	45	49	28	15	10	8	3	1	173
66	4,020	1,675	712	521	335	194	125	87	72	50	39	49	12	13	6	0	1	129
67	3,893	1,650	741	517	280	181	107	108	64	27	50	17	7	9	4	3	2	126
68	3,207	1,407	569	424	228	131	76	76	62	34	48	28	9	7	5	0	0	103
69	3,078	1,395	478	407	218	146	93	77	51	29	35	26	7	13	2	1	3	97
70	2,636	1,127	505	351	181	130	50	74	45	17	35	21	15	6	2	2	0	75
71	2,378	1,103	365	311	140	102	83	66	42	20	35	19	13	4	4	0	0	71
72	1,789	839	318	195	96	77	58	56	38	15	15	16	4	9	3	0	1	49
73	1,529	705	232	194	81	62	37	55	32	22	26	24	6	6	1	1	0	45
74	1,663	787	307	200	93	62	46	42	22	12	27	8	7	8	3	0	1	38
75	1,621	799	267	202	76	54	47	44	22	17	17	9	2	9	1	1	1	53
76	1,628	742	312	230	83	63	37	43	23	13	23	7	5	6	1	0	0	40
77	1,553	707	285	202	80	58	43	53	23	16	23	9	4	7	0	0	1	42
78	1,427	653	258	204	85	42	38	37	14	19	21	11	4	1	3	0	0	37
79	1,281	587	190	192	78	56	38	36	23	19	10	0	3	8	1	0	1	39
80	1,148	521	188	176	59	33	29	42	20	10	21	12	5	7	0	0	1	24
81	1,088	486	236	133	63	34	32	26	15	12	11	4	4	5	2	1	0	24
82	902	421	185	96	50	27	20	33	19	3	6	5	3	10	0	0	1	23
83	887	374	174	103	54	36	26	42	9	4	18	11	3	7	1	0	0	25
84	787	353	147	95	34	27	26	19	13	11	13	14	3	6	0	0	0	26
85	3,190	1,415	628	354	180	119	72	110	48	30	43	57	14	20	2	1	1	95



附表 1-8 107 年男性原住民族年底人口數—族別及單歲年齡層別

年齡層 (歲)	總計 (人)	阿美族 (人)	排灣族 (人)	泰雅族 (人)	布農族 (人)	太魯閣族 (人)	卑南族 (人)	魯凱族 (人)	賽德克族 (人)	賽夏族 (人)	鄒族 (人)	雅美族 (人)	噶瑪蘭族 (人)	撒奇萊雅族 (人)	邵族 (人)	拉阿魯哇族 (人)	卡那卡那富族 (人)	其他 (人)
總計	274,358	103,013	48,975	42,970	28,270	15,317	6,917	6,449	5,046	3,194	3,146	2,285	728	475	379	209	174	6,811
0	3,422	1,143	640	616	417	214	106	82	86	42	30	21	10	3	3	4	5	0
1	3,777	1,274	673	748	441	260	85	69	96	41	25	40	8	4	3	2	1	7
2	3,938	1,427	671	716	404	275	99	86	85	48	36	27	7	2	7	3	4	41
3	3,954	1,403	697	732	434	252	95	66	86	48	44	35	5	4	2	3	3	45
4	3,842	1,331	677	713	447	259	93	82	77	37	39	26	12	4	8	6	2	29
5	3,809	1,343	689	698	436	240	91	85	88	35	40	33	9	3	7	4	3	5
6	3,977	1,417	739	718	426	243	102	80	84	54	49	35	9	4	4	3	4	6
7	3,721	1,316	680	653	441	240	75	95	80	36	42	33	3	4	6	5	7	5
8	3,392	1,160	613	635	447	198	75	68	72	42	33	28	6	7	1	4	1	2
9	3,535	1,236	638	617	447	230	80	69	69	41	46	23	10	4	11	3	6	5
10	3,715	1,320	644	655	453	231	78	85	97	41	51	29	13	3	2	5	2	6
11	3,821	1,310	707	694	491	245	81	76	75	43	50	23	10	2	5	7	1	1
12	4,042	1,369	767	743	491	259	100	78	87	45	48	32	7	4	3	2	2	5
13	3,944	1,378	725	724	450	224	105	85	70	65	48	38	7	9	6	6	2	2
14	4,015	1,383	723	739	465	257	93	101	74	57	48	30	7	6	1	3	2	26
15	4,253	1,550	747	720	502	279	89	88	79	63	50	31	7	11	5	3	2	27
16	4,551	1,617	839	795	495	279	114	100	93	71	42	35	9	10	5	5	4	38
17	4,733	1,647	872	864	517	274	105	103	77	66	50	40	14	8	6	2	8	80
18	5,006	1,818	838	905	521	327	101	110	83	73	51	46	17	9	10	4	5	88
19	4,832	1,756	820	838	478	311	143	109	90	61	64	38	10	7	8	1	5	93
20	4,865	1,721	819	870	509	346	102	96	99	76	56	49	10	5	8	4	4	91
21	5,188	1,816	918	929	561	307	135	112	90	81	57	44	19	12	7	3	3	94
22	5,401	1,942	912	920	560	368	141	118	80	68	77	44	14	15	4	5	2	131
23	5,182	1,886	917	818	537	338	132	119	91	68	76	32	13	6	5	2	3	139
24	5,272	1,853	923	863	595	337	160	118	91	57	61	45	21	11	4	2	1	130
25	5,070	1,951	852	837	500	295	132	108	85	65	55	44	13	2	9	2	3	117
26	5,086	1,919	915	780	527	294	140	131	80	49	61	34	13	6	8	2	4	123
27	4,837	1,796	864	792	500	252	134	94	93	52	57	33	17	2	8	4	2	137
28	4,711	1,670	816	778	541	249	151	110	86	64	59	29	15	5	7	6	0	125
29	4,224	1,530	745	676	492	227	124	95	61	47	41	32	18	5	5	3	2	121
30	4,203	1,561	750	664	460	254	114	93	64	35	54	33	13	5	5	4	0	94
31	3,937	1,403	727	616	446	215	113	79	90	38	38	34	13	3	9	6	1	106
32	4,011	1,385	750	648	476	217	98	85	74	55	43	41	11	4	7	6	4	107
33	4,045	1,508	756	623	457	194	101	77	74	41	37	29	9	5	10	5	3	116
34	4,195	1,492	771	687	505	216	100	86	60	44	44	35	8	6	7	3	3	128
35	4,552	1,678	854	686	491	236	111	112	79	64	47	42	10	5	6	3	2	126
36	4,568	1,735	773	705	490	257	101	99	86	49	40	49	13	3	8	2	1	157
37	4,551	1,758	831	635	477	236	111	103	85	59	36	47	10	3	10	0	2	148
38	4,477	1,665	771	690	505	245	106	111	84	45	53	39	10	11	9	3	5	125
39	4,294	1,587	762	648	459	252	102	100	84	53	47	35	15	6	4	5	6	129
40	4,092	1,584	669	637	459	211	101	104	71	45	43	33	6	3	5	0	2	119
41	4,008	1,512	700	641	413	212	94	87	65	52	41	37	11	9	7	4	0	123
42	4,011	1,547	694	541	466	222	105	99	61	47	43	30	8	7	4	5	2	130
43	3,757	1,436	674	533	421	198	79	82	79	39	51	38	8	8	3	2	4	102
44	3,743	1,351	632	556	445	239	75	84	79	53	53	34	10	6	4	3	1	118

附表 1-8 107 年男性原住民族年底人口數—族別及單歲年齡層別 (續)

年齡層 (歲)	總計 (人)	阿美族 (人)	排灣族 (人)	泰雅族 (人)	布農族 (人)	太魯閣族 (人)	卑南族 (人)	魯凱族 (人)	賽德克族 (人)	賽夏族 (人)	鄒族 (人)	雅美族 (人)	噶瑪蘭族 (人)	撒奇萊雅族 (人)	邵族 (人)	拉阿魯哇族 (人)	卡那卡那富族 (人)	其他 (人)
45	3,544	1,309	651	534	399	201	61	99	51	47	33	25	7	8	5	1	3	110
46	3,565	1,346	679	508	374	187	85	92	51	30	48	28	7	5	5	4	3	113
47	3,630	1,368	639	523	353	218	99	97	68	46	40	34	4	11	7	3	3	117
48	3,747	1,369	693	559	363	219	104	107	59	45	45	32	11	4	3	1	5	128
49	3,531	1,373	651	492	323	179	80	88	54	43	41	39	10	10	5	3	2	138
50	3,519	1,390	595	456	339	210	86	119	67	44	52	22	9	6	6	3	3	112
51	3,560	1,431	630	508	298	184	106	89	54	39	40	30	14	7	4	4	0	122
52	3,548	1,369	643	499	326	173	101	110	68	28	39	27	7	5	5	1	3	144
53	3,663	1,451	675	480	310	193	98	125	53	33	48	21	14	11	9	1	2	139
54	3,566	1,359	679	482	321	174	90	112	63	38	50	25	15	6	8	3	3	140
55	3,507	1,364	617	514	328	160	103	89	53	37	48	21	8	6	4	3	0	152
56	3,355	1,351	629	422	283	159	88	92	57	31	42	26	18	4	2	1	1	149
57	3,296	1,353	620	392	275	147	96	88	54	41	40	16	6	9	4	8	1	146
58	2,963	1,170	581	378	258	125	80	81	48	21	34	37	7	8	5	2	0	128
59	3,010	1,214	566	373	252	139	74	88	47	31	40	37	9	4	6	0	2	128
60	2,793	1,069	579	355	213	147	79	70	52	29	26	19	7	7	3	4	2	132
61	2,696	1,094	469	384	208	120	74	63	48	28	36	23	7	7	8	1	1	125
62	2,565	1,024	469	351	217	104	66	58	59	26	35	21	9	7	3	0	2	114
63	2,375	988	401	309	200	92	57	52	55	24	25	32	5	9	3	1	0	122
64	2,146	951	385	249	155	83	52	35	39	22	27	18	6	5	2	0	1	116
65	1,884	801	339	231	121	81	62	51	34	15	17	18	7	7	2	1	1	96
66	1,640	722	287	180	125	72	49	34	33	15	19	25	5	6	1	0	0	67
67	1,669	734	321	193	94	60	38	49	39	15	23	9	6	5	2	1	1	79
68	1,332	613	214	157	89	51	32	32	33	14	20	12	5	5	1	0	0	54
69	1,244	596	187	138	80	50	36	28	20	12	13	9	4	5	1	1	2	62
70	1,089	493	198	126	63	43	20	28	24	7	14	12	8	4	0	2	0	47
71	938	466	143	93	46	38	32	26	17	10	10	9	6	1	2	0	0	39
72	713	366	113	56	32	32	24	25	16	4	6	9	0	3	2	0	1	24
73	569	288	77	60	29	21	15	16	13	10	5	9	1	3	0	1	0	21
74	676	329	106	81	39	18	23	17	7	8	11	2	2	6	2	0	0	25
75	639	348	96	64	22	22	16	15	9	4	5	2	2	2	0	1	0	31
76	630	302	128	75	28	18	11	20	4	5	9	3	3	4	1	0	0	19
77	584	282	114	62	28	13	17	21	8	4	9	4	1	2	0	0	0	19
78	523	281	80	65	20	16	13	7	3	11	5	4	2	0	2	0	0	14
79	492	259	66	68	34	8	13	15	6	4	2	0	0	2	0	0	1	14
80	414	213	67	53	17	7	10	13	6	3	7	6	0	3	0	0	0	9
81	367	187	66	43	15	7	9	13	4	1	5	1	3	2	0	0	0	11
82	328	166	60	27	17	5	11	11	7	2	3	1	1	3	0	0	1	13
83	270	120	51	28	22	9	6	12	4	1	2	5	1	3	0	0	0	6
84	250	122	50	25	8	2	9	9	3	3	5	4	0	2	0	0	0	8
85	969	498	167	81	51	16	20	34	17	8	11	23	3	7	0	1	1	31

附表 1-9 107 年女性原住民族年底人口數—族別及單歲年齡層別

年齡層 (歲)	總計 (人)	阿美族 (人)	排灣族 (人)	泰雅族 (人)	布農族 (人)	太魯閣族 (人)	卑南族 (人)	魯凱族 (人)	賽德克族 (人)	賽夏族 (人)	鄒族 (人)	雅美族 (人)	噶瑪蘭族 (人)	撒奇萊雅族 (人)	邵族 (人)	拉阿魯哇族 (人)	卡那卡那富族 (人)	其他 (人)
總計	291,396	107,785	52,327	47,842	30,489	16,449	7,415	6,895	5,102	3,462	3,504	2,327	752	477	419	190	166	5,795
0	3,387	1,182	574	660	411	208	85	64	85	36	37	28	5	5	5	2	0	0
1	3,518	1,221	577	691	408	227	99	77	79	43	37	31	11	2	2	2	4	7
2	3,694	1,302	657	696	408	232	92	82	76	31	37	22	7	2	4	4	3	39
3	3,859	1,386	677	733	434	236	77	63	81	36	42	33	12	3	4	5	5	32
4	3,766	1,312	662	711	447	219	119	82	67	41	30	28	11	0	3	5	5	24
5	3,566	1,255	629	643	435	222	70	79	84	57	45	23	14	1	4	1	1	3
6	3,789	1,324	668	706	461	218	105	81	62	42	43	33	10	11	8	5	5	7
7	3,422	1,212	616	616	420	207	93	67	60	36	32	33	10	5	6	2	6	1
8	3,256	1,110	562	617	428	199	80	64	76	39	30	28	8	3	3	3	4	2
9	3,397	1,213	577	623	405	210	97	59	76	45	41	20	4	7	7	5	3	5
10	3,561	1,294	647	656	399	226	73	70	69	40	33	23	11	4	6	1	2	7
11	3,537	1,283	590	660	412	215	82	74	74	49	40	31	9	6	3	3	4	2
12	3,633	1,284	683	652	420	231	84	77	77	34	27	41	12	3	5	2	1	0
13	3,764	1,294	715	696	427	243	81	80	79	56	45	21	5	5	5	1	6	5
14	3,825	1,306	665	712	456	235	96	91	88	58	43	25	11	9	6	2	1	21
15	3,923	1,374	732	715	420	221	109	84	70	56	47	28	13	9	11	3	5	26
16	4,259	1,479	734	781	468	282	124	101	80	53	49	39	9	5	7	4	3	41
17	4,492	1,593	799	823	466	289	104	100	83	62	44	33	6	4	5	2	4	75
18	4,993	1,810	858	871	559	311	124	113	78	56	60	43	11	3	11	4	6	75
19	4,620	1,680	809	786	451	316	107	100	87	64	64	42	8	5	2	7	2	90
20	4,581	1,599	791	807	498	290	129	103	88	67	52	30	12	8	5	5	2	95
21	5,197	1,837	858	898	556	343	127	127	117	65	75	39	13	7	8	3	4	120
22	5,226	1,896	876	903	540	333	125	110	105	60	63	40	16	9	12	0	3	135
23	5,129	1,853	857	875	544	330	121	114	103	69	61	41	14	11	7	4	2	123
24	5,181	1,857	906	897	510	342	134	131	84	67	59	37	12	8	9	5	4	119
25	5,131	1,873	867	839	556	307	130	106	109	76	74	36	12	5	6	3	1	131
26	4,783	1,731	836	783	532	283	131	115	83	60	46	34	13	7	5	4	2	118
27	4,756	1,741	814	814	509	287	130	122	76	59	49	37	9	4	6	2	3	94
28	4,553	1,677	847	757	439	288	105	110	58	54	50	38	11	3	9	5	2	100
29	4,306	1,505	770	739	487	262	116	78	74	51	57	40	12	4	8	4	2	97
30	4,268	1,555	789	676	491	215	116	106	70	52	43	32	14	4	8	1	0	96
31	3,910	1,378	696	683	458	212	83	95	67	49	40	32	8	6	4	3	1	95
32	3,930	1,464	718	592	463	199	98	70	79	45	42	32	4	5	7	5	1	106
33	4,091	1,449	743	667	522	222	108	79	65	43	48	26	8	5	7	3	2	94
34	4,360	1,598	802	708	478	226	112	101	63	54	48	43	10	6	7	5	2	97
35	4,552	1,717	850	710	492	236	117	84	55	63	60	33	15	5	9	3	2	101
36	4,735	1,770	844	726	550	258	105	108	88	49	54	44	10	6	4	3	2	114
37	4,541	1,677	856	706	485	261	95	97	84	45	57	41	7	7	5	2	4	112
38	4,640	1,737	804	762	506	252	120	111	72	56	62	34	8	3	7	5	2	99
39	4,533	1,640	765	762	520	252	112	90	84	70	61	45	7	5	6	2	4	108
40	4,264	1,573	739	661	455	268	99	100	67	62	57	47	10	8	8	3	2	105
41	4,319	1,606	748	692	476	242	93	84	79	52	57	47	11	5	7	5	5	112
42	4,257	1,575	798	649	475	272	81	86	64	44	42	39	9	6	7	5	0	105
43	4,027	1,463	707	637	478	230	78	92	64	55	50	36	10	9	6	5	0	107
44	3,948	1,410	681	666	436	262	93	89	54	60	41	35	12	3	7	1	3	95

附表 1-9 107 年女性原住民族年底人口數—族別及單歲年齡層別 (續)

年齡層 (歲)	總計 (人)	阿美族 (人)	排灣族 (人)	泰雅族 (人)	布農族 (人)	太魯閣族 (人)	卑南族 (人)	魯凱族 (人)	賽德克族 (人)	賽夏族 (人)	鄒族 (人)	雅美族 (人)	噶瑪蘭族 (人)	撒奇萊雅族 (人)	邵族 (人)	拉阿魯哇族 (人)	卡那卡那富族 (人)	其他 (人)
45	4,015	1,478	725	636	468	227	95	94	54	49	38	29	5	11	5	2	0	99
46	3,981	1,455	655	679	440	215	89	103	68	53	53	31	14	4	6	2	2	112
47	4,064	1,489	692	627	457	255	111	120	58	47	51	27	13	3	7	1	2	104
48	4,164	1,539	744	630	444	249	102	119	64	45	61	32	6	6	5	3	4	111
49	3,886	1,492	693	579	383	205	96	114	58	36	55	36	14	10	3	2	1	109
50	3,984	1,414	754	659	423	219	111	115	57	49	54	31	7	5	5	0	4	77
51	4,074	1,564	746	583	421	216	111	117	65	46	45	24	13	7	4	5	2	105
52	3,798	1,344	789	595	376	155	111	128	56	40	55	27	11	5	3	0	0	103
53	4,261	1,538	846	659	423	213	108	127	62	53	55	31	14	14	6	4	4	104
54	4,008	1,533	755	597	387	196	112	111	67	36	54	30	10	6	9	0	0	105
55	4,013	1,551	719	588	393	196	123	101	74	48	49	34	12	5	5	2	3	110
56	4,047	1,551	748	631	366	194	105	116	74	41	46	34	16	11	9	1	3	101
57	3,814	1,478	714	570	391	170	91	90	63	40	56	32	12	5	2	1	2	97
58	3,668	1,381	729	582	318	177	113	83	51	39	47	30	5	8	7	1	1	96
59	3,634	1,393	650	548	359	172	112	93	47	39	54	23	13	6	4	3	2	116
60	3,322	1,275	656	449	297	170	98	76	56	32	50	26	15	9	2	0	1	110
61	3,414	1,334	666	475	314	160	85	86	68	36	43	25	10	8	7	3	2	92
62	3,074	1,186	585	476	282	129	90	71	49	34	34	25	7	3	5	3	0	95
63	3,158	1,232	587	456	285	157	94	78	55	38	39	29	8	8	7	2	1	82
64	2,759	1,166	514	385	212	140	58	61	43	31	27	20	8	6	4	2	0	82
65	2,410	936	461	349	224	89	62	75	46	30	32	10	8	3	6	2	0	77
66	2,380	953	425	341	210	122	76	53	39	35	20	24	7	7	5	0	1	62
67	2,224	916	420	324	186	121	69	59	25	12	27	8	1	4	2	2	1	47
68	1,875	794	355	267	139	80	44	44	29	20	28	16	4	2	4	0	0	49
69	1,834	799	291	269	138	96	57	49	31	17	22	17	3	8	1	0	1	35
70	1,547	634	307	225	118	87	30	46	21	10	21	9	7	2	2	0	0	28
71	1,440	637	222	218	94	64	51	40	25	10	25	10	7	3	2	0	0	32
72	1,076	473	205	139	64	45	34	31	22	11	9	7	4	6	1	0	0	25
73	960	417	155	134	52	41	22	39	19	12	21	15	5	3	1	0	0	24
74	987	458	201	119	54	44	23	25	15	4	16	6	5	2	1	0	1	13
75	982	451	171	138	54	32	31	29	13	13	12	7	0	7	1	0	1	22
76	998	440	184	155	55	45	26	23	19	8	14	4	2	2	0	0	0	21
77	969	425	171	140	52	45	26	32	15	12	14	5	3	5	0	0	1	23
78	904	372	178	139	65	26	25	30	11	8	16	7	2	1	1	0	0	23
79	789	328	124	124	44	48	25	21	17	15	8	0	3	6	1	0	0	25
80	734	308	121	123	42	26	19	29	14	7	14	6	5	4	0	0	1	15
81	721	299	170	90	48	27	23	13	11	11	6	3	1	3	2	1	0	13
82	574	255	125	69	33	22	9	22	12	1	3	4	2	7	0	0	0	10
83	617	254	123	75	32	27	20	30	5	3	16	6	2	4	1	0	0	19
84	537	231	97	70	26	25	17	10	10	8	8	10	3	4	0	0	0	18
85	2,221	917	461	273	129	103	52	76	31	22	32	34	11	13	2	1	0	64

附表 1-10 107 年原住民族年底/年中人口數—族別及 5 歲年齡層別

年齡層	總計	阿美族	排灣族	泰雅族	布農族	太魯閣族	卑南族	魯凱族	賽德克族	賽夏族	鄒族	雅美族	噶瑪蘭族	撒奇萊雅族	邵族	拉阿魯哇族	卡那卡那富族	其他	
	(人)	(人)	(人)	(人)	(人)	(人)	(人)	(人)	(人)	(人)	(人)	(人)	(人)	(人)	(人)	(人)	(人)	(人)	
	年底																		
總計	565,754	210,798	101,302	90,812	58,759	31,766	14,332	13,344	10,148	6,656	6,650	4,612	1,480	952	798	399	340	12,606	
0	6,809	2,325	1,214	1,276	828	422	191	146	171	78	67	49	15	8	8	6	5	0	
1-4	30,348	10,656	5,291	5,740	3,423	1,960	759	607	647	325	290	242	73	21	33	30	27	224	
5-9	35,864	12,586	6,411	6,526	4,346	2,207	868	747	751	427	401	289	83	49	57	35	40	41	
10-14	37,857	13,221	6,866	6,931	4,464	2,366	873	817	790	488	433	293	92	51	42	32	23	75	
15-19	45,662	16,324	8,048	8,098	4,877	2,889	1,120	1,008	820	625	521	375	104	71	70	35	44	633	
20-24	51,222	18,260	8,777	8,780	5,410	3,334	1,306	1,148	948	678	637	401	144	92	69	33	28	1,177	
25-29	47,457	17,393	8,326	7,795	5,083	2,744	1,293	1,069	805	577	549	357	133	43	71	35	21	1,163	
30-34	40,950	14,793	7,502	6,564	4,756	2,170	1,043	871	706	456	437	337	98	49	71	41	17	1,039	
35-39	45,443	16,964	8,110	7,030	4,975	2,485	1,080	1,015	801	553	517	409	105	54	68	28	30	1,219	
40-44	40,426	15,057	7,042	6,213	4,524	2,356	898	907	683	509	478	376	95	64	58	31	19	1,116	
45-49	38,127	14,218	6,822	5,767	4,004	2,155	922	1,033	585	441	465	313	91	72	51	22	25	1,141	
50-54	37,981	14,393	7,112	5,518	3,624	1,933	1,034	1,153	612	406	492	268	114	72	59	19	21	1,151	
55-59	35,307	13,806	6,573	4,998	3,223	1,639	985	921	568	368	456	290	106	66	48	22	15	1,223	
60-64	28,302	11,319	5,311	3,889	2,383	1,302	753	650	524	300	342	238	82	69	44	16	10	1,070	
65-69	18,492	7,864	3,300	2,449	1,406	822	525	474	329	185	221	148	50	52	25	7	7	628	
70-74	9,995	4,561	1,727	1,251	591	433	274	293	179	86	138	88	45	33	13	3	2	278	
75-79	7,510	3,488	1,312	1,030	402	273	203	213	105	84	94	36	18	31	6	1	3	211	
80-84	4,812	2,155	930	603	260	157	133	162	76	40	69	46	18	35	3	1	2	122	
85+	3,190	1,415	628	354	180	119	72	110	48	30	43	57	14	20	2	1	95		
	年中																		
總計	562,692	209,514	100,635	90,141	58,367	31,507	14,188	13,272	10,008	6,624	6,630	4,596	1,469	931	788	394	334	13,299	
0	6,822	2,315	1,200	1,318	818	438	179	142	169	79	62	57	16	7	6	5	5	8	
1-4	29,953	10,506	5,255	5,609	3,395	1,913	738	614	639	323	300	236	74	19	34	31	27	244	
5-9	35,664	12,525	6,375	6,492	4,319	2,195	858	739	743	421	403	287	83	48	55	35	39	52	
10-14	38,099	13,285	6,924	6,968	4,483	2,376	887	820	775	501	437	296	88	55	46	32	25	106	
15-19	46,142	16,453	8,074	8,191	4,902	2,947	1,126	1,017	829	636	525	385	104	67	67	36	43	744	
20-24	51,657	18,515	8,830	8,773	5,438	3,310	1,321	1,156	949	677	648	402	146	88	70	31	27	1,282	
25-29	46,572	17,013	8,205	7,615	5,024	2,669	1,274	1,057	765	551	533	350	133	43	70	34	20	1,219	
30-34	41,243	14,899	7,569	6,579	4,768	2,162	1,039	866	701	476	444	341	98	48	72	41	19	1,125	
35-39	45,026	16,793	7,944	6,982	4,941	2,477	1,063	1,018	794	543	514	413	100	53	68	27	29	1,272	
40-44	40,045	14,874	7,014	6,145	4,501	2,328	871	903	664	505	464	363	94	66	56	31	19	1,151	
45-49	38,155	14,215	6,811	5,747	3,964	2,156	936	1,051	593	442	485	313	93	67	51	22	27	1,186	
50-54	38,078	14,464	7,103	5,518	3,622	1,898	1,041	1,131	610	403	489	270	115	71	58	20	19	1,250	
55-59	34,792	13,567	6,534	4,874	3,148	1,631	959	905	557	358	447	287	106	68	46	23	15	1,273	
60-64	27,593	11,061	5,134	3,805	2,316	1,241	732	647	510	296	330	232	80	65	46	16	9	1,077	
65-69	17,855	7,617	3,185	2,367	1,342	811	494	451	316	175	217	146	51	51	22	9	7	599	
70-74	9,661	4,469	1,632	1,199	553	408	276	282	169	90	130	82	40	35	13	3	3	282	
75-79	7,473	3,431	1,306	1,048	404	272	199	218	108	82	99	39	21	31	6	1	3	208	
80-84	4,772	2,135	939	574	260	165	128	161	77	39	67	45	18	34	4	2	2	128	
85+	3,093	1,383	605	341	173	115	70	99	45	31	41	58	12	21	2	1	99		

附表 1-11 107 年男性原住民族年底/年中人口數—族別及 5 歲年齡層別

年齡層	總計	阿美族	排灣族	泰雅族	布農族	太魯閣族	卑南族	魯凱族	賽德克族	賽夏族	鄒族	雅美族	噶瑪蘭族	撒奇萊雅族	邵族	拉阿魯哇族	卡那卡那富族	其他	
	(人)	(人)	(人)	(人)	(人)	(人)	(人)	(人)	(人)	(人)	(人)	(人)	(人)	(人)	(人)	(人)	(人)	(人)	
	年底																		
總計	274,358	103,013	48,975	42,970	28,270	15,317	6,917	6,449	5,046	3,194	3,146	2,285	728	475	379	209	174	6,811	
0	3,422	1,143	640	616	417	214	106	82	86	42	30	21	10	3	3	4	5	0	
1-4	15,511	5,435	2,718	2,909	1,726	1,046	372	303	344	174	144	128	32	14	20	14	10	122	
5-9	18,434	6,472	3,359	3,321	2,197	1,151	423	397	393	208	210	152	37	22	29	19	21	23	
10-14	19,537	6,760	3,566	3,555	2,350	1,216	457	425	403	251	245	152	44	24	17	23	9	40	
15-19	23,375	8,388	4,116	4,122	2,513	1,470	552	510	422	334	257	190	57	45	34	15	24	326	
20-24	25,908	9,218	4,489	4,400	2,762	1,696	670	563	451	350	327	214	77	49	28	16	13	585	
25-29	23,928	8,866	4,192	3,863	2,560	1,317	681	538	405	277	273	172	76	20	37	17	11	623	
30-34	20,391	7,349	3,754	3,238	2,344	1,096	526	420	362	213	216	172	54	23	38	24	11	551	
35-39	22,442	8,423	3,991	3,364	2,422	1,226	531	525	418	270	223	212	58	28	37	13	16	685	
40-44	19,611	7,430	3,369	2,908	2,204	1,082	454	456	355	236	231	172	43	33	23	14	9	592	
45-49	18,017	6,765	3,313	2,616	1,812	1,004	429	483	283	211	207	158	39	38	25	12	16	606	
50-54	17,856	7,000	3,222	2,425	1,594	934	481	555	305	182	229	125	59	35	32	10	11	657	
55-59	16,131	6,452	3,013	2,079	1,396	730	441	438	259	161	204	137	48	31	21	14	4	703	
60-64	12,575	5,126	2,303	1,648	993	546	328	278	253	129	149	113	34	35	19	6	6	609	
65-69	7,769	3,466	1,348	899	509	314	217	194	159	71	92	73	27	28	7	3	4	358	
70-74	3,985	1,942	637	416	209	152	114	112	77	39	46	41	17	17	6	3	1	156	
75-79	2,868	1,472	484	334	132	77	70	78	30	28	30	13	8	10	3	1	1	97	
80-84	1,629	808	294	176	79	30	45	58	24	10	22	17	5	13	0	0	1	47	
85+	969	498	167	81	51	16	20	34	17	8	11	23	3	7	0	1	1	31	
	年中																		
總計	273,085	102,475	48,672	42,678	28,105	15,209	6,844	6,418	4,975	3,181	3,141	2,275	721	466	377	207	170	7,173	
0	3,480	1,159	640	661	420	230	90	73	88	40	27	28	9	3	3	3	3	4	
1-4	15,318	5,372	2,688	2,849	1,707	1,020	371	310	335	168	151	124	32	13	21	15	11	132	
5-9	18,316	6,428	3,328	3,289	2,199	1,143	414	395	393	210	216	149	39	22	27	20	20	28	
10-14	19,708	6,833	3,599	3,577	2,367	1,235	457	423	392	258	244	153	41	27	19	22	9	57	
15-19	23,608	8,443	4,135	4,185	2,507	1,498	553	513	425	339	260	199	59	42	35	15	25	379	
20-24	26,063	9,348	4,506	4,381	2,762	1,669	685	572	443	345	327	212	78	47	29	15	13	636	
25-29	23,496	8,659	4,127	3,774	2,539	1,294	671	530	389	262	273	167	76	21	36	18	10	656	
30-34	20,563	7,394	3,802	3,244	2,357	1,083	524	426	368	229	214	176	53	22	39	23	12	600	
35-39	22,212	8,355	3,893	3,343	2,409	1,208	527	521	409	262	220	208	56	27	37	12	16	714	
40-44	19,384	7,307	3,355	2,864	2,179	1,079	433	456	345	239	227	168	44	35	23	15	10	610	
45-49	18,071	6,811	3,295	2,585	1,794	1,013	438	494	291	213	219	157	41	37	26	13	16	632	
50-54	17,947	7,015	3,240	2,463	1,603	913	486	542	299	180	229	125	58	34	31	10	10	713	
55-59	15,910	6,341	3,006	2,019	1,359	733	430	434	259	159	194	137	47	32	21	15	5	724	
60-64	12,261	5,028	2,217	1,603	957	522	323	272	245	125	145	113	35	34	19	5	6	615	
65-69	7,489	3,347	1,300	865	489	301	200	186	157	70	92	71	28	27	6	5	4	345	
70-74	3,852	1,910	600	394	195	148	115	108	71	39	42	36	14	16	6	3	1	157	
75-79	2,856	1,448	489	341	134	75	69	81	30	28	34	16	8	11	3	1	1	90	
80-84	1,622	807	295	162	83	32	43	58	25	11	21	16	6	14	0	0	1	52	
85+	934	475	162	83	48	17	21	29	16	9	11	23	2	7	0	1	1	33	

註：年中人口：係指一年之平均人口數，一般以 7 月 1 日人口數為年中人口。但若無此項資料，則採估計數，即透過前一年年底人口數加上該年底人口數除以 2，此表顯示整數。

附表 1-12 107 年女性原住民年底/年中人口數—族別及 5 歲年齡層別

年齡層	總計	阿美族	排灣族	泰雅族	布農族	太魯閣族	卑南族	魯凱族	賽德克族	賽夏族	鄒族	雅美族	噶瑪蘭族	撒奇萊雅族	邵族	拉阿魯哇族	卡那卡那富族	其他	
	(人)	(人)	(人)	(人)	(人)	(人)	(人)	(人)	(人)	(人)	(人)	(人)	(人)	(人)	(人)	(人)	(人)	(人)	
	年底																		
總計	291,396	107,785	52,327	47,842	30,489	16,449	7,415	6,895	5,102	3,462	3,504	2,327	752	477	419	190	166	5,795	
0	3,387	1,182	574	660	411	208	85	64	85	36	37	28	5	5	5	2	0	0	
1-4	14,837	5,221	2,573	2,831	1,697	914	387	304	303	151	146	114	41	7	13	16	17	102	
5-9	17,430	6,114	3,052	3,205	2,149	1,056	445	350	358	219	191	137	46	27	28	16	19	18	
10-14	18,320	6,461	3,300	3,376	2,114	1,150	416	392	387	237	188	141	48	27	25	9	14	35	
15-19	22,287	7,936	3,932	3,976	2,364	1,419	568	498	398	291	264	185	47	26	36	20	20	307	
20-24	25,314	9,042	4,288	4,380	2,648	1,638	636	585	497	328	310	187	67	43	41	17	15	592	
25-29	23,529	8,527	4,134	3,932	2,523	1,427	612	531	400	300	276	185	57	23	34	18	10	540	
30-34	20,559	7,444	3,748	3,326	2,412	1,074	517	451	344	243	221	165	44	26	33	17	6	488	
35-39	23,001	8,541	4,119	3,666	2,553	1,259	549	490	383	283	294	197	47	26	31	15	14	534	
40-44	20,815	7,627	3,673	3,305	2,320	1,274	444	451	328	273	247	204	52	31	35	17	10	524	
45-49	20,110	7,453	3,509	3,151	2,192	1,151	493	550	302	230	258	155	52	34	26	10	9	535	
50-54	20,125	7,393	3,890	3,093	2,030	999	553	598	307	224	263	143	55	37	27	9	10	494	
55-59	19,176	7,354	3,560	2,919	1,827	909	544	483	309	207	252	153	58	35	27	8	11	520	
60-64	15,727	6,193	3,008	2,241	1,390	756	425	372	271	171	193	125	48	34	25	10	4	461	
65-69	10,723	4,398	1,952	1,550	897	508	308	280	170	114	129	75	23	24	18	4	3	270	
70-74	6,010	2,619	1,090	835	382	281	160	181	102	47	92	47	28	16	7	0	1	122	
75-79	4,642	2,016	828	696	270	196	133	135	75	56	64	23	10	21	3	0	2	114	
80-84	3,183	1,347	636	427	181	127	88	104	52	30	47	29	13	22	3	1	1	75	
85+	2,221	917	461	273	129	103	52	76	31	22	32	34	11	13	2	1	0	64	
	年中																		
總計	289,607	107,039	51,963	47,463	30,262	16,298	7,344	6,854	5,033	3,443	3,489	2,322	748	465	411	187	164	6,126	
0	3,342	1,156	560	657	398	209	89	69	81	40	35	29	7	4	3	2	2	4	
1-4	14,635	5,134	2,567	2,760	1,688	893	367	304	304	155	149	112	43	6	13	16	16	112	
5-9	17,349	6,097	3,047	3,203	2,120	1,052	444	345	350	211	187	138	45	26	29	15	19	24	
10-14	18,392	6,453	3,325	3,391	2,116	1,141	431	397	383	243	193	143	48	29	27	10	16	49	
15-19	22,534	8,010	3,939	4,007	2,395	1,449	573	504	404	297	265	187	46	26	32	21	18	365	
20-24	25,594	9,167	4,325	4,392	2,677	1,641	637	584	506	332	322	190	68	41	41	16	15	646	
25-29	23,076	8,354	4,078	3,841	2,486	1,376	603	528	377	290	260	183	58	22	35	17	10	563	
30-34	20,681	7,505	3,768	3,335	2,412	1,079	516	440	334	247	231	165	45	26	33	18	7	525	
35-39	22,814	8,438	4,051	3,640	2,532	1,269	537	497	385	281	294	205	45	26	31	15	13	558	
40-44	20,661	7,567	3,659	3,281	2,322	1,249	438	447	319	267	238	195	50	32	33	17	9	542	
45-49	20,084	7,404	3,516	3,162	2,170	1,143	499	557	302	229	266	156	53	30	26	9	11	554	
50-54	20,132	7,449	3,863	3,056	2,019	985	556	589	311	223	261	145	57	37	27	10	10	537	
55-59	18,882	7,227	3,529	2,855	1,789	898	529	471	298	199	253	150	59	37	26	8	10	549	
60-64	15,332	6,033	2,917	2,203	1,359	719	409	375	265	171	185	119	46	31	27	11	3	462	
65-69	10,367	4,270	1,885	1,503	854	510	294	266	159	106	125	75	23	24	16	4	3	254	
70-74	5,809	2,559	1,032	805	358	260	162	174	98	51	88	46	26	19	7	0	2	125	
75-79	4,617	1,983	818	708	270	197	130	138	78	54	66	23	13	20	3	0	2	118	
80-84	3,150	1,328	644	412	177	133	85	103	52	28	46	29	12	20	4	2	1	76	
85+	2,159	908	443	258	125	98	50	70	29	23	30	35	10	14	2	1	0	66	

註：年中人口：係指一年之平均人口數，一般以 7 月 1 日人口數為年中人口。但若無此項資料，則採估計數，即透過前一年底人口數加上該年底人口數除以 2，此表顯示整數。

附表 1-13 107 年原住民族年底人口數—區域別、性別及 5 歲年齡層別

年齡層	總計	北部區域	中部區域	南部區域	東部區域	福建省	總計	北部區域	中部區域	南部區域	東部區域	福建省	總計	北部區域	中部區域	南部區域	東部區域	福建省
	全體 (人)						男性 (人)						女性 (人)					
總計	565,754	198,652	83,370	109,967	172,448	1,317	274,358	93,571	39,614	52,790	87,692	691	291,396	105,081	43,756	57,177	84,756	626
0	6,809	2,802	1,180	1,198	1,609	20	3,422	1,386	581	631	814	10	3,387	1,416	599	567	795	10
1-4	30,348	12,561	5,142	5,463	7,125	57	15,511	6,409	2,658	2,786	3,629	29	14,837	6,152	2,484	2,677	3,496	28
5-9	35,864	14,316	6,180	6,855	8,462	51	18,434	7,304	3,132	3,571	4,405	22	17,430	7,012	3,048	3,284	4,057	29
10-14	37,857	14,663	6,471	7,121	9,549	53	19,537	7,504	3,304	3,672	5,032	25	18,320	7,159	3,167	3,449	4,517	28
15-19	45,662	17,466	7,373	8,528	12,195	100	23,375	8,925	3,752	4,332	6,320	46	22,287	8,541	3,621	4,196	5,875	54
20-24	51,222	19,102	8,118	9,451	14,373	178	25,908	9,516	4,050	4,833	7,416	93	25,314	9,586	4,068	4,618	6,957	85
25-29	47,457	17,712	7,505	8,843	13,220	177	23,928	8,823	3,693	4,410	6,903	99	23,529	8,889	3,812	4,433	6,317	78
30-34	40,950	15,240	6,326	8,110	11,144	130	20,391	7,170	3,103	4,027	6,013	78	20,559	8,070	3,223	4,083	5,131	52
35-39	45,443	17,051	6,445	9,172	12,686	89	22,442	7,906	3,038	4,473	6,976	49	23,001	9,145	3,407	4,699	5,710	40
40-44	40,426	14,411	5,516	8,139	12,272	88	19,611	6,484	2,577	3,938	6,576	36	20,815	7,927	2,939	4,201	5,696	52
45-49	38,127	12,800	5,212	7,602	12,398	115	18,017	5,438	2,289	3,674	6,551	65	20,110	7,362	2,923	3,928	5,847	50
50-54	37,981	12,101	5,232	7,617	12,931	100	17,856	5,101	2,308	3,497	6,898	52	20,125	7,000	2,924	4,120	6,033	48
55-59	35,307	10,813	4,786	7,044	12,583	81	16,131	4,529	2,023	3,113	6,421	45	19,176	6,284	2,763	3,931	6,162	36
60-64	28,302	8,220	3,558	5,861	10,622	41	12,575	3,402	1,511	2,521	5,121	20	15,727	4,818	2,047	3,340	5,501	21
65-69	18,492	4,784	2,051	3,752	7,874	31	7,769	1,955	825	1,488	3,482	19	10,723	2,829	1,226	2,264	4,392	12
70-74	9,995	2,179	955	2,008	4,849	4	3,985	881	346	729	2,028	1	6,010	1,298	609	1,279	2,821	3
75-79	7,510	1,339	689	1,477	4,004	1	2,868	487	233	557	1,590	1	4,642	852	456	920	2,414	0
80-84	4,812	706	375	1,051	2,679	1	1,629	235	118	346	929	1	3,183	471	257	705	1,750	0
85+	3,190	386	256	675	1,873	0	969	116	73	192	588	0	2,221	270	183	483	1,285	0



附表 1-14 107 年原住民族年底人口數—縣市別、性別及年齡層別

年齡層	總計	新北市	臺北市	桃園市	臺中市	臺南市	高雄市	宜蘭縣	新竹縣	苗栗縣	彰化縣	南投縣	雲林縣	嘉義縣	屏東縣	臺東縣	花蓮縣	澎湖縣	基隆市	新竹市	嘉義市	金門縣	連江縣
全體 (人)																							
總計	565,754	55,637	16,720	73,943	34,525	7,939	34,678	17,197	21,628	11,401	5,787	29,197	2,460	5,869	59,833	79,247	93,201	569	9,359	4,168	1,079	1,092	225
0-14	110,878	11,686	3,530	17,332	8,436	1,897	7,585	3,983	4,845	2,403	1,430	6,094	610	1,013	9,787	11,742	15,003	105	1,820	1,146	250	153	28
15-64	410,877	41,630	12,273	53,540	24,783	5,733	25,023	12,152	15,474	8,191	4,212	21,075	1,810	4,335	44,022	57,009	67,415	449	6,978	2,869	805	904	195
65+	43,999	2,321	917	3,071	1,306	309	2,070	1,062	1,309	807	145	2,028	40	521	6,024	10,496	10,783	15	561	153	24	35	2
男性 (人)																							
總計	274,358	25,796	7,051	35,353	15,883	3,325	16,339	8,422	10,628	5,538	2,526	14,680	987	2,783	29,615	40,685	47,007	270	4,526	1,795	458	560	131
0-14	56,904	5,941	1,775	8,885	4,274	956	3,863	2,032	2,467	1,233	704	3,155	309	552	5,103	6,110	7,770	50	935	568	136	72	14
15-64	200,234	18,883	4,998	25,317	11,180	2,311	11,825	5,961	7,628	3,995	1,766	10,733	670	2,038	22,107	30,241	34,954	219	3,319	1,188	318	468	115
65+	17,220	972	278	1,151	429	58	651	429	533	310	56	792	8	193	2,405	4,334	4,283	1	272	39	4	20	2
女性 (人)																							
總計	291,396	29,841	9,669	38,590	18,642	4,614	18,339	8,775	11,000	5,863	3,261	14,517	1,473	3,086	30,218	38,562	46,194	299	4,833	2,373	621	532	94
0-14	53,974	5,745	1,755	8,447	4,162	941	3,722	1,951	2,378	1,170	726	2,939	301	461	4,684	5,632	7,233	55	885	578	114	81	14
15-64	210,643	22,747	7,275	28,223	13,603	3,422	13,198	6,191	7,846	4,196	2,446	10,342	1,140	2,297	21,915	26,768	32,461	230	3,659	1,681	487	436	80
65+	26,779	1,349	639	1,920	877	251	1,419	633	776	497	89	1,236	32	328	3,619	6,162	6,500	14	289	114	20	15	0

附表 1-15 107 年原住民族人口數—族別、性別及城鄉別

城鄉別	總計	阿美族	排灣族	泰雅族	布農族	太魯閣族	卑南族	魯凱族	賽德克族	賽夏族	鄒族	雅美族	噶瑪蘭族	撒奇萊雅族	邵族	拉阿魯哇族	卡那卡那富族	其他	
全體 (人)																			
總計	565,754	210,798	101,302	90,812	58,759	31,766	14,332	13,344	10,148	6,656	6,650	4,612	1,480	952	798	399	340	12,606	
都會區	266,018	119,065	43,491	42,487	23,583	8,436	6,015	4,711	3,473	3,989	2,636	467	700	288	476	150	106	5,945	
六都	198,998	97,793	29,291	27,737	18,123	6,722	4,834	2,930	1,978	2,035	1,220	377	594	241	285	111	87	4,640	
非六都	67,020	21,272	14,200	14,750	5,460	1,714	1,181	1,781	1,495	1,954	1,416	90	106	47	191	39	19	1,305	
平原原鄉	133,089	88,357	13,273	3,298	4,666	6,102	8,073	1,794	237	1,741	64	86	764	654	302	4	2	3,672	
山地原鄉	166,647	3,376	44,538	45,027	30,510	17,228	244	6,839	6,438	926	3,950	4,059	16	10	20	245	232	2,989	
男性 (人)																			
總計	274,358	103,013	48,975	42,970	28,270	15,317	6,917	6,449	5,046	3,194	3,146	2,285	728	475	379	209	174	6,811	
都會區	120,825	56,485	19,433	17,995	10,318	3,679	2,717	2,079	1,521	1,716	1,122	188	323	150	210	72	42	2,775	
六都	91,060	46,668	13,137	11,709	7,968	2,940	2,224	1,318	840	867	498	146	278	133	114	53	37	2,130	
非六都	29,765	9,817	6,296	6,286	2,350	739	493	761	681	849	624	42	45	17	96	19	5	645	
平原原鄉	67,204	45,068	6,657	1,456	2,000	2,789	4,095	915	101	976	21	38	398	320	157	1	1	2,211	
山地原鄉	86,329	1,460	22,885	23,519	15,952	8,849	105	3,455	3,424	502	2,003	2,059	7	5	12	136	131	1,825	
女性 (人)																			
總計	291,396	107,785	52,327	47,842	30,489	16,449	7,415	6,895	5,102	3,462	3,504	2,327	752	477	419	190	166	5,795	
都會區	145,193	62,580	24,058	24,492	13,265	4,757	3,298	2,632	1,952	2,273	1,514	279	377	138	266	78	64	3,170	
六都	107,938	51,125	16,154	16,028	10,155	3,782	2,610	1,612	1,138	1,168	722	231	316	108	171	58	50	2,510	
非六都	37,255	11,455	7,904	8,464	3,110	975	688	1,020	814	1,105	792	48	61	30	95	20	14	660	
平原原鄉	65,885	43,289	6,616	1,842	2,666	3,313	3,978	879	136	765	43	48	366	334	145	3	1	1,461	
山地原鄉	80,318	1,916	21,653	21,508	14,558	8,379	139	3,384	3,014	424	1,947	2,000	9	5	8	109	101	1,164	

附表 1-16 107 年原住民族人口婚姻狀況—族別及性別

婚姻狀況	總計	阿美族	排灣族	泰雅族	布農族	太魯閣族	卑南族	魯凱族	賽德克族	賽夏族	鄒族	雅美族	噶瑪蘭族	撒奇萊雅族	邵族	拉阿魯哇族	卡那卡那富族	其他	
全體 (人)																			
總計	454,876	172,010	81,520	70,339	45,698	24,811	11,641	11,027	7,789	5,338	5,459	3,739	1,217	823	658	296	245	12,266	
未婚	188,695	71,161	33,607	28,130	18,681	10,730	5,195	4,596	2,911	2,370	2,127	1,605	532	313	313	126	98	6,200	
有偶	190,880	71,219	34,363	30,628	20,487	9,835	4,401	4,726	3,696	2,097	2,470	1,676	451	338	265	130	122	3,976	
離婚	55,307	22,878	9,352	8,753	4,264	3,150	1,500	1,092	836	612	573	310	165	120	60	30	17	1,595	
喪偶	19,994	6,752	4,198	2,828	2,266	1,096	545	613	346	259	289	148	69	52	20	10	8	495	
男性 (人)																			
總計	217,454	83,203	38,692	32,569	21,580	11,690	5,559	5,242	3,820	2,519	2,517	1,832	605	412	310	149	129	6,626	
未婚	105,149	39,847	18,410	15,367	10,531	5,890	2,867	2,464	1,582	1,325	1,185	950	306	176	161	70	49	3,969	
有偶	86,015	32,542	15,654	13,413	8,992	4,325	2,001	2,225	1,806	891	1,079	724	201	174	123	66	71	1,728	
離婚	23,942	10,000	4,206	3,516	1,753	1,344	628	477	384	264	218	129	83	57	26	12	8	837	
喪偶	2,348	814	422	273	304	131	63	76	48	39	35	29	15	5	0	1	1	92	
女性 (人)																			
總計	237,422	88,807	42,828	37,770	24,118	13,121	6,082	5,785	3,969	2,819	2,942	1,907	612	411	348	147	116	5,640	
未婚	83,546	31,314	15,197	12,763	8,150	4,840	2,328	2,132	1,329	1,045	942	655	226	137	152	56	49	2,231	
有偶	104,865	38,677	18,709	17,215	11,495	5,510	2,400	2,501	1,890	1,206	1,391	952	250	164	142	64	51	2,248	
離婚	31,365	12,878	5,146	5,237	2,511	1,806	872	615	452	348	355	181	82	63	34	18	9	758	
喪偶	17,646	5,938	3,776	2,555	1,962	965	482	537	298	220	254	119	54	47	20	9	7	403	

註：婚姻狀況：以 15 歲以上人口統計。

附表 1-17 107 年原住民族人口婚姻狀況—性別及年齡層別

年齡層	全體 (人)					男性 (人)					女性 (人)				
	總計	未婚	有偶	離婚	喪偶	總計	未婚	有偶	離婚	喪偶	總計	未婚	有偶	離婚	喪偶
總計	454,876	188,695	190,880	55,307	19,994	217,454	105,149	86,015	23,942	2,348	237,422	83,546	104,865	31,365	17,646
15-19	45,662	45,249	384	29	0	23,375	23,307	67	1	0	22,287	21,942	317	28	0
20-24	51,222	45,225	5,018	979	0	25,908	23,859	1,710	339	0	25,314	21,366	3,308	640	0
25-29	47,457	32,851	12,093	2,513	0	23,928	18,086	4,866	976	0	23,529	14,765	7,227	1,537	0
30-34	40,950	19,013	17,941	3,981	15	20,391	11,244	7,547	1,599	1	20,559	7,769	10,394	2,382	14
35-39	45,443	14,521	24,228	6,560	134	22,442	9,076	10,632	2,725	9	23,001	5,445	13,596	3,835	125
40-44	40,426	9,501	22,905	7,699	321	19,611	6,012	10,262	3,304	33	20,815	3,489	12,643	4,395	288
45-49	38,127	7,040	22,312	8,092	683	18,017	4,458	10,014	3,475	70	20,110	2,582	12,298	4,617	613
50-54	37,981	5,971	22,459	8,256	1,295	17,856	3,832	10,243	3,600	181	20,125	2,139	12,216	4,656	1,114
55-59	35,307	4,746	21,213	7,176	2,172	16,131	2,780	9,941	3,122	288	19,176	1,966	11,272	4,054	1,884
60-64	28,302	2,724	17,336	5,120	3,122	12,575	1,507	8,352	2,363	353	15,727	1,217	8,984	2,757	2,769
65-69	18,492	1,025	11,356	2,792	3,319	7,769	579	5,452	1,388	350	10,723	446	5,904	1,404	2,969
70-74	9,995	395	5,983	1,138	2,479	3,985	228	2,898	615	244	6,010	167	3,085	523	2,235
75-79	7,510	228	4,224	580	2,478	2,868	113	2,173	282	300	4,642	115	2,051	298	2,178
80-84	4,812	118	2,333	244	2,117	1,629	43	1,226	107	253	3,183	75	1,107	137	1,864
85+	3,190	88	1,095	148	1,859	969	25	632	46	266	2,221	63	463	102	1,593

附表 1-18 107 年阿美族人口婚姻狀況—性別及年齡層別

年齡層	全體 (人)					男性 (人)					女性 (人)				
	總計	未婚	有偶	離婚	喪偶	總計	未婚	有偶	離婚	喪偶	總計	未婚	有偶	離婚	喪偶
總計	172,010	71,161	71,219	22,878	6,752	83,203	39,847	32,542	10,000	814	88,807	31,314	38,677	12,878	5,938
15-19	16,324	16,186	127	11	0	8,388	8,368	19	1	0	7,936	7,818	108	10	0
20-24	18,260	16,309	1,566	385	0	9,218	8,579	511	128	0	9,042	7,730	1,055	257	0
25-29	17,393	12,514	3,916	963	0	8,866	6,946	1,548	372	0	8,527	5,568	2,368	591	0
30-34	14,793	7,295	6,006	1,489	3	7,349	4,251	2,500	597	1	7,444	3,044	3,506	892	2
35-39	16,964	5,889	8,541	2,498	36	8,423	3,660	3,748	1,014	1	8,541	2,229	4,793	1,484	35
40-44	15,057	3,827	8,199	2,948	83	7,430	2,418	3,765	1,240	7	7,627	1,409	4,434	1,708	76
45-49	14,218	2,832	7,945	3,231	210	6,765	1,782	3,559	1,399	25	7,453	1,050	4,386	1,832	185
50-54	14,393	2,437	8,097	3,478	381	7,000	1,613	3,772	1,557	58	7,393	824	4,325	1,921	323
55-59	13,806	1,895	8,176	3,148	587	6,452	1,132	3,828	1,408	84	7,354	763	4,348	1,740	503
60-64	11,319	1,156	6,930	2,366	867	5,126	660	3,291	1,085	90	6,193	496	3,639	1,281	777
65-69	7,864	483	4,959	1,330	1,092	3,466	268	2,417	674	107	4,398	215	2,542	656	985
70-74	4,561	169	2,906	578	908	1,942	87	1,454	304	97	2,619	82	1,452	274	811
75-79	3,488	103	2,142	291	952	1,472	51	1,140	155	126	2,016	52	1,002	136	826
80-84	2,155	40	1,140	104	871	808	22	636	46	104	1,347	18	504	58	767
85+	1,415	26	569	58	762	498	10	354	20	114	917	16	215	38	648

附表 1-19 107 年泰雅族人口婚姻狀況—性別及年齡層別

年齡層	全體 (人)					男性 (人)					女性 (人)				
	總計	未婚	有偶	離婚	喪偶	總計	未婚	有偶	離婚	喪偶	總計	未婚	有偶	離婚	喪偶
總計	70,339	28,130	30,628	8,753	2,828	32,569	15,367	13,413	3,516	273	37,770	12,763	17,215	5,237	2,555
15-19	8,098	7,988	103	7	0	4,122	4,108	14	0	0	3,976	3,880	89	7	0
20-24	8,780	7,346	1,235	199	0	4,400	3,878	452	70	0	4,380	3,468	783	129	0
25-29	7,795	4,748	2,517	530	0	3,863	2,636	1,030	197	0	3,932	2,112	1,487	333	0
30-34	6,564	2,544	3,275	743	2	3,238	1,605	1,332	301	0	3,326	939	1,943	442	2
35-39	7,030	1,774	4,036	1,194	26	3,364	1,160	1,723	479	2	3,666	614	2,313	715	24
40-44	6,213	1,104	3,729	1,319	61	2,908	680	1,665	556	7	3,305	424	2,064	763	54
45-49	5,767	833	3,562	1,270	102	2,616	475	1,605	527	9	3,151	358	1,957	743	93
50-54	5,518	711	3,457	1,141	209	2,425	376	1,538	484	27	3,093	335	1,919	657	182
55-59	4,998	560	3,112	1,009	317	2,079	246	1,425	372	36	2,919	314	1,687	637	281
60-64	3,889	323	2,428	691	447	1,648	141	1,182	279	46	2,241	182	1,246	412	401
65-69	2,449	93	1,520	374	462	899	31	684	142	42	1,550	62	836	232	420
70-74	1,251	32	721	141	357	416	19	309	64	24	835	13	412	77	333
75-79	1,030	37	552	86	355	334	10	270	29	25	696	27	282	57	330
80-84	603	20	275	39	269	176	1	134	15	26	427	19	141	24	243
85+	354	17	106	10	221	81	1	50	1	29	273	16	56	9	192

附表 1-20 107 年排灣族人口婚姻狀況—性別及年齡層別

年齡層	全體 (人)					男性 (人)					女性 (人)				
	總計	未婚	有偶	離婚	喪偶	總計	未婚	有偶	離婚	喪偶	總計	未婚	有偶	離婚	喪偶
總計	81,520	33,607	34,363	9,352	4,198	38,692	18,410	15,654	4,206	422	42,828	15,197	18,709	5,146	3,776
15-19	8,048	8,003	43	2	0	4,116	4,104	12	0	0	3,932	3,899	31	2	0
20-24	8,777	7,937	709	131	0	4,489	4,174	268	47	0	4,288	3,763	441	84	0
25-29	8,326	5,928	2,007	391	0	4,192	3,190	837	165	0	4,134	2,738	1,170	226	0
30-34	7,502	3,508	3,275	716	3	3,754	2,004	1,447	303	0	3,748	1,504	1,828	413	3
35-39	8,110	2,482	4,452	1,165	11	3,991	1,442	2,031	517	1	4,119	1,040	2,421	648	10
40-44	7,042	1,668	4,038	1,282	54	3,369	979	1,817	568	5	3,673	689	2,221	714	49
45-49	6,822	1,255	4,087	1,372	108	3,313	792	1,895	618	8	3,509	463	2,192	754	100
50-54	7,112	1,092	4,248	1,491	281	3,222	688	1,869	632	33	3,890	404	2,379	859	248
55-59	6,573	903	3,950	1,239	481	3,013	555	1,858	551	49	3,560	348	2,092	688	432
60-64	5,311	502	3,246	816	747	2,303	301	1,531	404	67	3,008	201	1,715	412	680
65-69	3,300	160	2,007	416	717	1,348	94	966	224	64	1,952	66	1,041	192	653
70-74	1,727	75	987	150	515	637	44	453	95	45	1,090	31	534	55	470
75-79	1,312	49	683	92	488	484	30	348	49	57	828	19	335	43	431
80-84	930	22	442	55	411	294	9	216	23	46	636	13	226	32	365
85+	628	23	189	34	382	167	4	106	10	47	461	19	83	24	335

附表 1-21 107 年布農族人口婚姻狀況—性別及年齡層別

年齡層	全體 (人)					男性 (人)					女性 (人)				
	總計	未婚	有偶	離婚	喪偶	總計	未婚	有偶	離婚	喪偶	總計	未婚	有偶	離婚	喪偶
總計	45,698	18,681	20,487	4,264	2,266	21,580	10,531	8,992	1,753	304	24,118	8,150	11,495	2,511	1,962
15-19	4,877	4,829	44	4	0	2,513	2,507	6	0	0	2,364	2,322	38	4	0
20-24	5,410	4,734	565	111	0	2,762	2,523	200	39	0	2,648	2,211	365	72	0
25-29	5,083	3,439	1,420	224	0	2,560	1,903	575	82	0	2,523	1,536	845	142	0
30-34	4,756	1,967	2,388	395	6	2,344	1,204	990	150	0	2,412	763	1,398	245	6
35-39	4,975	1,348	2,990	611	26	2,422	881	1,292	247	2	2,553	467	1,698	364	24
40-44	4,524	918	2,810	741	55	2,204	625	1,244	328	7	2,320	293	1,566	413	48
45-49	4,004	556	2,600	724	124	1,812	373	1,131	295	13	2,192	183	1,469	429	111
50-54	3,624	376	2,450	593	205	1,594	251	1,083	238	22	2,030	125	1,367	355	183
55-59	3,223	278	2,166	423	356	1,396	171	992	183	50	1,827	107	1,174	240	306
60-64	2,383	146	1,534	262	441	993	56	763	114	60	1,390	90	771	148	381
65-69	1,406	47	856	117	386	509	18	397	51	43	897	29	459	66	343
70-74	591	21	323	30	217	209	11	153	16	29	382	10	170	14	188
75-79	402	5	189	16	192	132	1	93	6	32	270	4	96	10	160
80-84	260	8	107	7	138	79	3	50	4	22	181	5	57	3	116
85+	180	9	45	6	120	51	4	23	0	24	129	5	22	6	96



附表 1-22 107 年原住民族出生統計—區域別

區域別	年中人口數 (人)	出生數(人)			粗出生率(‰)	出生嬰兒性別比	一般生育率(‰)	總生育率(‰)
		全體	男性	女性				
總計	562,692	7,106	3,567	3,539	12.6	1.01	45.7	1,565.3
北部區域	197,253	2,939	1,467	1,472	14.9	1.00	49.4	1,681.6
中部區域	82,829	1,193	586	607	14.4	0.97	49.7	1,672.1
南部區域	109,280	1,249	652	597	11.4	1.09	41.4	1,423.1
東部區域	172,041	1,706	852	854	9.9	1.00	41.1	1,430.5
福建省	1,290	19	10	9	14.7	1.11	46.2	1,703.7

註：年中人口：係指一年之平均人口數，一般以 7 月 1 日人口數為年中人口。但若無此項資料，則採估計數，即透過前一年底人口數加上該年底人口數除以 2，此表顯示整數。

## 二、死因統計附表

附表2-1 97-107年原住民族主要死因死亡人數及死亡率—性別

年度	死亡人數(人)			死亡率(人/每十萬人口)		
	全體	男性	女性	全體	男性	女性
97	3,628	2,154	1,474	742.8	891.4	597.3
98	3,602	2,097	1,505	722.6	853.0	595.7
99	3,695	2,153	1,542	727.1	861.8	596.9
100	3,807	2,284	1,523	736.8	901.8	578.1
101	3,835	2,221	1,614	731.9	866.3	603.1
102	3,757	2,161	1,596	708.2	834.5	587.7
103	4,000	2,318	1,682	745.0	885.9	611.1
104	4,088	2,405	1,683	752.1	908.0	603.7
105	4,269	2,447	1,822	776.0	914.4	644.8
106	4,210	2,376	1,834	756.5	878.6	641.0
107	4,302	2,476	1,826	764.5	906.7	630.5

附表 2-2 97-107 年原住民族死亡人數—年齡層別及性別

年別	全體(人)					男性(人)					女性(人)				
	合計	0-14	15-44	45-64	65+	合計	0-14	15-44	45-64	65+	合計	0-14	15-44	45-64	65+
97	3,628	117	789	1,181	1,541	2,154	70	576	790	718	1,474	47	213	391	823
98	3,602	85	717	1,223	1,577	2,097	45	534	823	695	1,505	40	183	400	882
99	3,695	100	696	1,254	1,645	2,153	54	495	851	753	1,542	46	201	403	892
100	3,807	81	716	1,338	1,672	2,284	48	565	906	765	1,523	33	151	432	907
101	3,835	84	692	1,402	1,657	2,221	39	521	915	746	1,614	45	171	487	911
102	3,757	78	620	1,358	1,701	2,161	43	457	887	774	1,596	35	163	471	927
103	4,000	83	610	1,389	1,918	2,318	44	463	927	884	1,682	39	147	462	1,034
104	4,088	78	592	1,537	1,881	2,404	48	452	1,032	873	1,683	30	140	505	1,008
105	4,269	74	600	1,619	1,976	2,447	37	447	1,068	895	1,822	37	153	551	1,081
106	4,210	79	542	1,505	2,084	2,376	40	401	981	954	1,834	39	141	524	1,130
107	4,302	96	532	1,614	2,060	2,476	55	393	1,071	957	1,826	41	139	543	1,103

附表 2-3 97-107 年原住民族死亡率變動—年齡層別及性別

年別	全體 (人/每十萬人口)					男性 (人/每十萬人口)					女性 (人/每十萬人口)				
	合計	0-14	15-44	45-64	65+	合計	0-14	15-44	45-64	65+	合計	0-14	15-44	45-64	65+
97	742.8	100.0	324.1	1,201.8	5,176.4	891.4	116.4	470.7	1,671.0	6,070.3	597.3	82.8	175.9	766.8	4,587.0
98	722.6	72.7	289.8	1,180.5	5,163.2	853.0	74.8	430.7	1,660.2	5,725.8	595.7	70.4	148.3	740.4	4,792.4
99	727.1	85.9	276.7	1,147.2	5,309.5	861.8	90.2	393.6	1,637.5	6,139.9	596.9	81.4	159.8	702.9	4,765.5
100	736.8	70.1	280.3	1,167.5	5,380.4	901.8	80.7	443.3	1,673.3	6,268.4	578.1	58.8	118.0	714.5	4,806.3
101	731.9	73.6	267.3	1,176.9	5,194.4	866.3	66.4	403.9	1,630.8	5,968.0	603.1	81.4	131.6	772.8	4,695.9
102	708.2	68.8	236.9	1,104.9	5,250.6	834.5	73.6	350.6	1,542.3	6,135.1	587.7	63.7	124.0	720.2	4,686.6
103	745.0	73.8	231.2	1,098.1	5,622.3	885.9	76.0	352.2	1,570.8	6,662.4	611.1	71.5	111.0	684.6	4,960.3
104	752.1	70.5	222.8	1,176.8	5,133.4	908.0	84.2	341.1	1,692.2	6,106.2	603.7	55.9	105.1	725.4	4,511.0
105	776.0	67.2	224.1	1,210.7	5,126.3	914.4	65.2	334.7	1,716.1	5,939.7	644.8	69.3	114.0	770.7	4,604.2
106	756.5	71.7	201.2	1,104.3	5,124.2	878.6	70.5	298.1	1,550.5	5,997.0	641.0	73.0	104.5	717.7	4,563.5
107	764.5	86.8	196.5	1,164.4	4,807.1	906.7	96.8	290.4	1,668.5	5,712.8	630.5	76.3	102.7	729.5	4,225.9

附表 2-4 97-107 年原住民族死亡率年增率—年齡層別及性別

年別	全體 (%)					男性 (%)					女性 (%)				
	合計	0-14	15-44	45-64	65+	合計	0-14	15-44	45-64	65+	合計	0-14	15-44	45-64	65+
97	1.7	24.2	10.1	5.9	-8.5	3.3	24.8	8.3	8.1	-9.1	-0.5	23.4	15.8	2.4	-7.9
98	-2.7	-27.3	-10.6	-1.8	-0.3	-4.3	-35.7	-8.5	-0.6	-5.7	-0.3	-14.9	-15.7	-3.4	4.5
99	0.6	18.2	-4.5	-2.8	2.8	1.0	20.6	-8.6	-1.4	7.2	0.2	15.5	7.8	-5.1	-0.6
100	1.3	-18.4	1.3	1.8	1.3	4.6	-10.5	12.6	2.2	2.1	-3.1	-27.7	-26.2	1.7	0.9
101	-0.7	5.1	-4.6	0.8	-3.5	-3.9	-17.8	-8.9	-2.5	-4.8	4.3	38.3	11.6	8.2	-2.3
102	-3.2	-6.6	-11.4	-6.1	1.1	-3.7	10.9	-13.2	-5.4	2.8	-2.6	-21.8	-5.8	-6.8	-0.2
103	5.2	7.3	-2.4	-0.6	7.1	6.2	3.3	0.5	1.8	8.6	4.0	12.2	-10.5	-4.9	5.8
104	1.0	-4.5	-3.6	7.2	-8.7	2.5	10.8	-3.2	7.7	-8.3	-1.2	-21.8	-5.3	6.1	-9.1
105	3.2	-4.7	0.6	2.9	-0.1	0.7	-22.6	-1.9	1.4	-2.7	6.8	24.0	8.5	6.2	2.1
106	-2.5	6.7	-10.2	-8.8	0.0	-3.9	8.1	-10.9	-9.6	1.0	-0.6	5.3	-8.3	-6.9	-0.9
107	1.1	21.1	-2.3	5.4	-6.2	3.2	37.3	-2.6	7.6	-4.7	-1.6	4.5	-1.7	1.6	-7.4

附表 2-5 97-107 年原住民族標準化死亡率及年增率—性別

年別	標準化死亡率 (人/每十萬人口)			標準化死亡率年增率 (%)		
	全體	男性	女性	全體	男性	女性
97	877.0	1,162.6	645.9	-1.6	-1.9	-3.0
98	840.8	1,084.4	634.8	-4.1	-6.7	-1.7
99	835.6	1,098.8	625.3	-0.6	1.3	-1.5
100	836.6	1,129.7	599.7	0.1	2.8	-4.1
101	810.6	1,064.8	606.1	-3.1	-5.7	1.1
102	787.6	1,042.3	590.8	-2.8	-2.1	-2.5
103	811.0	1,085.1	597.6	2.7	3.8	0.9
104	773.7	1,046.5	556.5	-4.6	-3.5	-6.9
105	778.8	1,027.7	578.9	0.6	-1.8	3.9
106	749.7	985.2	564.6	-4.2	-3.7	-2.4
107	739.4	991.2	543.2	-1.4	0.6	-3.8

附表 2-6 107 年原住民族死亡人數、死亡率及死亡率年增率—性別、年齡層別及城鄉別

城鄉別	全體					男性					女性				
	合計	0-14	15-44	45-64	65+	合計	0-14	15-44	45-64	65+	合計	0-14	15-44	45-64	65+
死亡人數 (人)															
總計	4,302	96	532	1,614	2,060	2,476	55	393	1,071	957	1,826	41	139	543	1,103
都會區	1,008	43	181	441	343	540	26	125	247	142	468	17	56	194	201
六都	740	34	138	324	244	402	20	94	184	104	338	14	44	140	140
非六都	268	9	43	117	99	138	6	31	63	38	130	3	12	54	61
平地原鄉	1,486	23	112	438	913	822	12	85	295	430	664	11	27	143	483
山地原鄉	1,808	30	239	735	804	1,114	17	183	529	385	694	13	56	206	419
死亡率 (人/每十萬人口)															
總計	764.5	86.8	196.5	1,164.4	4,807.1	906.7	96.8	290.4	1,668.5	5,712.8	630.5	76.3	102.7	729.5	4,225.9
都會區	381.2	69.1	132.0	802.3	3,412.8	449.6	81.9	194.4	1,189.0	4,353.2	324.3	55.7	76.9	567.4	2,960.9
六都	374.6	74.5	134.1	781.1	3,250.3	444.4	85.9	193.8	1,140.5	4,109.0	315.6	62.6	80.9	552.4	2,813.5
非六都	400.8	54.3	125.6	867.2	3,892.3	465.5	70.9	196.0	1,357.5	5,198.4	349.3	36.9	65.1	610.2	3,365.5
平地原鄉	1,118.6	112.8	196.3	1,165.8	5,123.6	1,225.4	113.5	282.0	1,538.3	5,985.9	1,009.7	112.0	100.3	777.4	4,541.2
山地原鄉	1,092.9	107.6	312.5	1,595.1	5,366.1	1,296.7	117.3	447.8	2,182.6	6,104.8	872.8	97.0	157.3	943.2	4,829.1
死亡率年增率 (%)															
總計	1.1	21.1	-2.3	5.4	-6.2	3.2	37.3	-2.6	7.6	-4.7	-1.6	4.6	-1.7	1.7	-7.4
都會區	6.7	17.7	8.2	5.6	-3.9	12.0	16.7	8.3	17.3	-3.5	1.2	19.4	7.4	-6.3	-4.1
六都	4.1	15.3	11.1	3.7	-10.1	9.7	16.1	17.3	14.0	-12.4	-1.8	14.4	-0.6	-7.2	-8.2
非六都	14.7	27.4	-0.3	11.2	15.8	19.4	18.6	-12.2	28.0	33.5	10.1	48.8	50.4	-3.7	7.0
平地原鄉	5.1	79.3	12.4	6.7	-0.4	3.3	103.3	15.2	0.7	-1.4	7.3	58.4	4.4	21.4	0.6
山地原鄉	-4.2	1.0	-13.9	4.8	-11.9	-0.1	43.0	-14.3	7.8	-8.0	-10.1	-27.0	-12.0	-1.7	-15.2

附表 2-7 107 年原住民族死亡人數、死亡率及死亡率年增率—性別、年齡層別及區域別

區域別	全體					男性					女性				
	合計	0-14	15-44	45-64	65+	合計	0-14	15-44	45-64	65+	合計	0-14	15-44	45-64	65+
死亡人數 (人)															
總計	4,302	96	532	1,614	2,060	2,476	55	393	1071	957	1,826	41	139	543	1,103
北部區域	986	32	169	421	364	561	19	118	264	160	425	13	51	157	204
中部區域	547	14	84	237	212	315	8	62	146	99	232	6	22	91	113
南部區域	885	15	107	346	417	526	8	76	244	198	359	7	31	102	219
東部區域	1,879	35	172	607	1065	1070	20	137	415	498	809	15	35	192	567
福建省	5	0	0	3	2	4	0	0	2	2	1	0	0	1	0
死亡率 (人/每十萬人口)															
總計	764.5	86.8	196.5	1,164.4	4,807.1	906.7	96.8	290.4	1,668.5	5,712.8	630.5	76.3	102.7	729.5	4,225.9
北部區域	499.9	72.7	167.8	967.6	4,055.3	603.1	84.4	242.5	1,439.1	4,571.4	407.7	60.4	97.9	623.9	3,725.3
中部區域	660.4	74.2	204.1	1,272.0	5,072.4	799.9	83.0	308.2	1,806.7	6,420.2	534.0	65.0	104.6	862.4	4,284.4
南部區域	809.8	72.8	205.6	1,239.9	4,779.1	1,002.4	75.3	293.4	1,920.4	6,121.5	632.0	70.2	118.6	671.1	3,988.3
東部區域	1,092.2	130.3	226.3	1,258.2	5,086.2	1,222.4	143.4	340.4	1,668.1	5,889.7	957.3	116.3	97.9	821.7	4,542.0
福建省	387.7	0.0	0.0	923.1	6,060.6	590.8	0.0	0.0	1,123.6	10,000.0	163.3	0.0	0.0	680.3	0.0
死亡率年增率 (%)															
合計	1.1	21.1	-2.3	5.4	-6.2	3.2	37.3	-2.6	7.6	-4.7	-1.6	4.6	-1.7	1.7	-7.4
北部區域	5.8	1.9	0.4	13.3	-6.9	9.7	4.6	-1.1	32.4	-14.9	1.1	-1.6	3.5	-8.6	0.7
中部區域	-1.5	6.8	-11.3	7.5	-12.0	0.3	13.5	-5.7	-1.0	-0.2	-3.9	-1.0	-24.5	25.3	-20.2
南部區域	-1.6	-6.3	-8.4	6.0	-9.2	5.1	14.1	-19.7	16.9	0.1	-10.0	-22.1	39.8	-13.4	-16.1
東部區域	1.1	86.7	5.2	-0.5	-3.2	0.3	153.7	11.7	-5.5	-3.7	2.2	37.9	-14.4	12.5	-2.9
福建省	59.0	0.0	-100.0	180.7	48.5	88.2	0.0	-100.0	0.0	50.0	-3.2	0.0	0.0	-8.2	0.0

附表 2-8 107 年原住民族死亡人數及標準化死亡率—族別及城鄉別

全體																		
城鄉別	總計	阿美族	泰雅族	排灣族	布農族	魯凱族	卑南族	鄒族	賽夏族	雅美族	邵族	噶瑪蘭族	太魯閣族	撒奇萊雅族	賽德克族	拉阿魯哇族	卡那卡那富族	其他
死亡人數 (人)																		
總計	4,302	1,555	641	780	450	115	93	60	72	30	2	12	254	12	61	6	1	158
都會區	1,008	466	160	136	76	11	28	15	24	3	1	3	26	0	7	1	0	51
六都	740	373	109	83	67	9	21	3	9	2	0	3	22	0	4	1	0	34
非六都	268	93	51	53	9	2	7	12	15	1	1	0	4	0	3	0	0	17
平地原鄉	1,486	1,061	27	138	35	14	65	1	32	0	1	9	37	12	1	0	0	53
山地原鄉	1,808	28	454	506	339	90	0	44	16	27	0	0	191	0	53	5	1	54
標準化死亡率 (人/每十萬人口)																		
總計	739.4	652.9	800.3	727.0	924.5	716.1	611.5	813.5	1,155.6	576.9	330.4	727.4	983.1	525.1	646.0	2,347.7	222.2	821.2
都會區	620.0	639.5	658.2	544.8	564.2	274.4	582.3	916.8	847.5	696.6	500.0	508.2	1,185.9	0.0	311.1	1,150.0	0.0	682.5
六都	627.2	645.6	672.8	538.4	640.0	405.3	574.4	283.4	876.8	557.4	0.0	525.8	1,175.4	0.0	357.2	1,314.3	0.0	613.2
非六都	616.3	636.1	624.0	576.3	307.8	100.4	535.8	1,190.9	970.0	1,314.3	750.0	0.0	1,614.6	0.0	343.4	0.0	0.0	874.9
平地原鄉	734.1	704.5	914.9	803.3	1,090.4	714.2	641.3	1,100.0	1,484.0	0.0	157.5	781.9	1,109.9	620.4	293.9	0.0	0.0	655.7
山地原鄉	902.6	814.7	893.3	823.9	1,065.8	829.2	0.0	801.5	1,277.7	552.7	0.0	0.0	1,053.2	0.0	683.5	2,414.4	279.1	1,223.9

附表2-9 107年原住民族男性死亡人數及標準化死亡率—族別及城鄉別

男性																		
城鄉別	總計	阿美族	泰雅族	排灣族	布農族	魯凱族	卑南族	鄒族	賽夏族	雅美族	邵族	噶瑪蘭族	太魯閣族	撒奇萊雅族	賽德克族	拉阿魯哇族	卡那卡那富族	其他
死亡人數(人)																		
總計	2,476	880	332	469	263	65	60	35	46	11	1	5	151	6	36	4	1	111
都會區	540	282	58	68	40	3	16	8	14	1	0	2	11	0	4	0	0	33
六都	402	224	36	46	35	2	14	3	4	0	0	2	11	0	2	0	0	23
非六都	138	58	22	22	5	1	2	5	10	1	0	0	0	0	2	0	0	10
平地原鄉	822	585	8	82	10	7	44	1	21	0	1	3	17	6	1	0	0	36
山地原鄉	1,114	13	266	319	213	55	0	26	11	10	0	0	123	0	31	4	1	42
標準化死亡率(人/每十萬人口)																		
總計	991.2	844.0	1,026.1	1,059.7	1,262.4	949.6	954.4	1,217.3	1,772.1	535.3	194.7	700.3	1,596.1	628.4	850.1	2,386.7	375.0	1,075.4
都會區	838.9	776.3	1,063.4	1,069.6	1,140.3	133.2	801.0	1,484.9	1,664.1	1,150.0	0.0	705.9	2,190.1	0.0	565.1	0.0	0.0	866.7
六都	837.4	768.0	1,371.8	1,432.1	1,078.7	136.4	841.4	1,313.1	1,136.7	0.0	0.0	727.9	2,274.7	0.0	312.2	0.0	0.0	757.2
非六都	875.3	839.9	756.5	988.8	845.4	76.1	533.3	1,280.7	2,158.5	9,200.0	0.0	0.0	0.0	0.0	827.6	0.0	0.0	1,063.7
平地原鄉	943.2	898.8	789.7	1,088.9	792.0	737.7	1,025.3	4,400.0	1,927.8	0.0	352.4	652.9	2,904.9	719.7	1,200.0	0.0	0.0	765.3
山地原鄉	1,181.6	747.7	1,091.7	1,131.7	1,368.3	1,120.6	0.0	1,147.2	1,630.0	531.2	0.0	0.0	1,592.0	0.0	843.6	2,420.7	413.8	1,523.4



附表2-10 107年原住民族女性死亡人數及標準化死亡率—族別及城鄉別

女性																		
城鄉別	總計	阿美族	泰雅族	排灣族	布農族	魯凱族	卑南族	鄒族	賽夏族	雅美族	邵族	噶瑪蘭族	太魯閣族	撒奇萊雅族	賽德克族	拉阿魯哇族	卡那卡那富族	其他
死亡人數(人)																		
總計	1,826	675	309	311	187	50	33	25	26	19	1	7	103	6	25	2	0	47
都會區	468	184	102	68	36	8	12	7	10	2	1	1	15	0	3	1	0	18
六都	338	149	73	37	32	7	7	0	5	2	0	1	11	0	2	1	0	11
非六都	130	35	29	31	4	1	5	7	5	0	1	0	4	0	1	0	0	7
平地原鄉	664	476	19	56	25	7	21	0	11	0	0	6	20	6	0	0	0	17
山地原鄉	694	15	188	187	126	35	0	18	5	17	0	0	68	0	22	1	0	12
標準化死亡率(人/每十萬人口)																		
總計	543.2	493.9	642.3	491.4	685.2	513.6	368.1	566.6	736.5	621.0	500.0	754.2	658.9	456.7	464.9	1,470.5	0.0	535.6
都會區	498.8	527.5	572.4	407.3	375.7	318.1	390.9	645.6	557.3	780.4	1,500.0	375.0	1,004.4	0.0	183.3	1,840.0	0.0	551.0
六都	507.8	543.1	598.6	377.2	455.5	508.5	311.3	0.0	731.8	829.0	0.0	375.0	927.1	0.0	276.1	2,300.0	0.0	489.7
非六都	486.8	477.2	522.4	483.7	148.8	81.4	491.5	1,025.9	546.8	0.0	1,500.0	0.0	1,708.3	0.0	107.3	0.0	0.0	719.9
平地原鄉	549.8	526.7	926.0	551.5	1,088.4	589.8	338.3	0.0	915.8	0.0	0.0	824.2	831.6	552.1	0.0	0.0	0.0	499.7
山地原鄉	632.4	901.0	683.0	542.3	778.0	519.4	0.0	580.5	793.6	581.3	0.0	0.0	646.8	0.0	503.2	1,500.0	0.0	590.4

附表 2-11 107 年原住民族死亡人數及標準化死亡率—族別及區域別

全體																		
區域別	總計	阿美族	泰雅	排灣族	布農族	魯凱族	卑南族	鄒族	賽夏族	雅美族	邵族	噶瑪蘭族	太魯閣族	撒奇萊雅族	賽德克族	拉阿魯哇族	卡那卡那富族	其他
死亡人數 (人)																		
總計	4,302	1,555	641	780	450	115	93	60	72	30	2	12	254	12	61	6	1	158
北部區域	986	356	428	40	36	3	14	1	32	2	0	3	18	0	2	0	0	51
中部區域	547	58	185	29	154	3	7	4	39	1	2	0	4	0	52	0	0	9
南部區域	885	72	11	528	88	91	7	54	1	1	0	0	6	0	1	6	1	18
東部區域	1,879	1,065	17	183	172	18	65	1	0	26	0	9	226	12	6	0	0	79
福建省	5	4	0	0	0	0	0	0	0	0	0	0	0	0	0	0	0	1
標準化死亡率 (人/每十萬人口)																		
總計	739.4	652.9	800.3	727.0	924.5	716.1	611.5	813.5	1,155.6	576.9	330.4	727.4	983.1	525.1	646.0	2,347.7	222.2	821.2
北部區域	692.8	648.2	803.0	560.4	743.5	203.7	592.6	315.8	1,074.1	941.7	0.0	617.2	615.4	0.0	352.7	0.0	0.0	731.7
中部區域	821.1	703.1	832.9	654.9	974.8	436.6	566.0	863.8	1,303.7	575.0	401.4	0.0	3,803.0	0.0	677.4	0.0	0.0	866.7
南部區域	744.0	672.9	382.1	734.7	967.5	743.8	470.8	873.1	2,000.0	2,000.0	0.0	0.0	1,224.3	0.0	287.5	2,387.6	266.7	933.5
東部區域	771.6	700.6	731.2	802.2	1,008.1	701.7	628.3	1,100.0	0.0	525.3	0.0	760.8	1,034.5	611.8	512.5	0.0	0.0	813.9
福建省	318.8	441.2	0.0	0.0	0.0	0.0	0.0	0.0	0.0	0.0	0.0	0.0	0.0	0.0	0.0	0.0	0.0	0.0

附表2-12 107年原住民族男性死亡人數及標準化死亡率—族別及區域別

男性																		
區域別	總計	阿美族	泰雅族	排灣族	布農族	魯凱族	卑南族	鄒族	賽夏族	雅美族	邵族	噶瑪蘭族	太魯閣族	撒奇萊雅族	賽德克族	拉阿魯哇族	卡那卡那富族	其他
死亡人數(人)																		
總計	2,476	880	332	469	263	65	60	35	46	11	1	5	151	6	36	4	1	111
北部區域	561	217	220	25	20	1	9	1	20	0	0	2	9	0	0	0	0	37
中部區域	315	39	100	12	91	0	4	4	26	1	1	0	0	0	32	0	0	5
南部區域	526	35	6	323	51	56	3	29	0	0	0	0	3	0	1	4	1	14
東部區域	1,070	586	6	109	101	8	44	1	0	10	0	3	139	6	3	0	0	54
福建省	4	3	0	0	0	0	0	0	0	0	0	0	0	0	0	0	0	1
標準化死亡率(人/每十萬人口)																		
總計	991.2	844.0	1,026.1	1,059.7	1,262.4	949.6	954.4	1,217.3	1,772.1	535.3	194.7	700.3	1,596.1	628.4	850.1	2,386.7	375.0	1,075.4
北部區域	887.4	769.4	993.6	992.7	2,489.2	131.4	910.6	2,000.0	1,672.9	0.0	0.0	900.0	1,063.5	0.0	0.0	0.0	0.0	998.5
中部區域	1,140.1	1,364.8	1,104.4	3,631.8	1,433.2	0.0	843.1	2,328.0	1,909.1	2,300.0	217.7	0.0	0.0	0.0	896.7	0.0	0.0	858.6
南部區域	1,060.5	662.0	679.1	1,077.9	1,388.2	1,091.6	487.3	1,132.8	0.0	0.0	0.0	0.0	1,571.1	0.0	2,300.0	2,408.6	387.1	1,464.7
東部區域	1,002.4	893.6	1,823.1	1,103.7	1,180.3	682.1	1,011.2	4,400.0	0.0	528.5	0.0	649.1	1,634.8	704.4	564.6	0.0	0.0	948.7
福建省	395.7	541.7	0.0	0.0	0.0	0.0	0.0	0.0	0.0	0.0	0.0	0.0	0.0	0.0	0.0	0.0	0.0	0.0

附表2-13 107年原住民族女性死亡人數及標準化死亡率—族別及區域別

女性																		
區域別	總計	阿美族	泰雅族	排灣族	布農族	魯凱族	卑南族	鄒族	賽夏族	雅美族	邵族	噶瑪蘭族	太魯閣族	撒奇萊雅族	賽德克族	拉阿魯哇族	卡那卡那富族	其他
死亡人數(人)																		
總計	1,826	675	309	311	187	50	33	25	26	19	1	7	103	6	25	2	0	47
北部區域	425	139	208	15	16	2	5	0	12	2	0	1	9	0	2	0	0	14
中部區域	232	19	85	17	63	3	3	0	13	0	1	0	4	0	20	0	0	4
南部區域	359	37	5	205	37	35	4	25	1	1	0	0	3	0	0	2	0	4
東部區域	809	479	11	74	71	10	21	0	0	16	0	6	87	6	3	0	0	25
福建省	1	1	0	0	0	0	0	0	0	0	0	0	0	0	0	0	0	0
標準化死亡率(人/每十萬人口)																		
總計	543.2	493.9	642.3	491.4	685.2	513.6	368.1	566.6	736.5	621.0	500.0	754.2	658.9	456.7	464.9	1,470.5	0.0	535.6
北部區域	550.6	546.2	660.7	366.8	429.3	258.3	328.2	0.0	700.1	1,032.1	0.0	428.6	495.3	0.0	390.5	0.0	0.0	518.7
中部區域	605.0	369.3	632.8	522.5	695.0	695.6	372.5	0.0	759.1	0.0	500.0	0.0	3,871.5	0.0	449.9	0.0	0.0	847.6
南部區域	511.1	671.9	274.1	471.4	731.1	434.7	449.1	716.9	2,000.0	2,800.0	0.0	0.0	958.2	0.0	0.0	1,564.8	0.0	451.0
東部區域	562.9	524.1	634.6	588.3	788.3	657.5	331.1	0.0	0.0	526.4	0.0	805.0	670.9	545.5	489.3	0.0	0.0	567.8
福建省	172.1	205.6	0.0	0.0	0.0	0.0	0.0	0.0	0.0	0.0	0.0	0.0	0.0	0.0	0.0	0.0	0.0	0.0

附表 2-14 107 年原住民族全死因之死亡人數、死亡率及標準化死亡率—性別

死因別	死亡人數(人)			死亡率(人/每十萬人口)			標準化死亡率(人/每十萬口)		
	全體	男性	女性	全體	男性	女性	全體	男性	女性
全死因	4,302	2,476	1,826	764.5	906.7	630.5	739.4	991.2	543.2
腸道感染症	4	2	2	0.7	0.7	0.7	0.6	0.7	0.5
結核病	21	15	6	3.7	5.5	2.1	3.6	5.7	2.0
敗血症	129	77	52	22.9	28.2	18.0	23.0	33.8	15.8
病毒性肝炎	7	3	4	1.2	1.1	1.4	1.2	1.2	1.2
人類免疫缺乏病毒疾病	4	4	0	0.7	1.5	0.0	0.7	1.4	0.0
惡性腫瘤	978	512	466	173.8	187.5	160.9	162.1	196.5	136.2
原位與良性腫瘤(惡性腫瘤除外)	26	13	13	4.6	4.8	4.5	4.3	4.8	3.6
貧血	3	1	2	0.5	0.4	0.7	0.6	0.5	0.6
糖尿病	214	104	110	38.0	38.1	38.0	36.7	40.5	32.4
血管性及未明示之癱瘓症	15	7	8	2.7	2.6	2.8	2.9	3.8	2.2
腦膜炎	2	1	1	0.4	0.4	0.3	0.4	0.6	0.4
帕金森病	10	6	4	1.8	2.2	1.4	1.8	2.8	1.2
高血壓性疾病	158	80	78	28.1	29.3	26.9	27.4	35.1	22.0
心臟疾病(高血壓性疾病除外)	570	337	233	101.3	123.4	80.5	99.6	141.5	68.2
腦血管疾病	308	179	129	54.7	65.5	44.5	53.4	75.8	37.7
動脈粥樣硬化	1	0	1	0.2	0.0	0.3	0.2	0.0	0.3
主動脈瘤及剝離	21	11	10	3.7	4.0	3.5	3.8	4.6	3.0
流行性感冒	8	3	5	1.4	1.1	1.7	1.3	1.2	1.4
肺炎	234	128	106	41.6	46.9	36.6	42.7	60.3	31.2
慢性下呼吸道疾病	161	90	71	28.6	33.0	24.5	29.7	43.8	21.0
塵肺症	1	1	0	0.2	0.4	0.0	0.2	0.4	0.0
肇因於吸入外物之肺部病況(塵肺症及肺炎除外)	6	4	2	1.1	1.5	0.7	1.0	1.8	0.5
胃及十二指腸潰瘍	9	5	4	1.6	1.8	1.4	1.5	1.8	1.1
疝氣及腸阻塞	11	8	3	2.0	2.9	1.0	2.0	3.8	0.9
慢性肝病及肝硬化	338	247	91	60.1	90.4	31.4	52.7	83.3	25.7
膽結石及其他膽囊疾患	15	8	7	2.7	2.9	2.4	2.6	3.7	2.0
皮膚及皮下組織疾病	12	8	4	2.1	2.9	1.4	2.0	3.0	1.1
骨骼肌肉系統及結締組織之疾病	43	27	16	7.6	9.9	5.5	7.0	10.3	4.8
腎炎、腎病症候群及腎病變	113	52	61	20.1	19.0	21.1	19.9	21.6	17.8
妊娠(懷孕)、生產及產褥期	2	-	2	0.4	0.0	0.7	0.3	0.0	0.6
源於周產期的特定病況	22	10	12	3.9	3.7	4.1	5.8	5.2	6.5
先天性畸形變形及染色體異常	18	12	6	3.2	4.4	2.1	4.6	6.1	3.2
衰老/老邁	15	3	12	2.7	1.1	4.1	2.9	1.7	3.4
嬰兒猝死症候群(SIDS)	3	2	1	0.5	0.7	0.3	0.8	1.0	0.5
事故傷害	257	192	65	45.7	70.3	22.4	43.7	70.8	20.8
蓄意自我傷害(自殺)	80	58	22	14.2	21.2	7.6	13.3	20.6	7.3
加害(他殺)	10	5	5	1.8	1.8	1.7	1.6	1.7	1.4
其他未歸在上述類別之死因	473	261	212	84.1	95.6	73.2	81.2	100.0	64.4

附表 2-15 107 年原住民族主要死因死亡人數及死亡率—性別及年齡層別

主要死因	全體					男性					女性				
	總計	0-14	15-44	45-64	65+	總計	0-14	15-44	45-64	65+	總計	0-14	15-44	45-64	65+
死亡人數(人)															
全死因	4,302	96	532	1,614	2,060	2,476	55	393	1,071	957	1,826	41	139	543	1,103
惡性腫瘤	978	3	82	464	429	512	2	51	276	183	466	1	31	188	246
心臟疾病(高血壓性疾病除外)	570	1	48	181	340	337	0	40	132	165	233	1	8	49	175
慢性肝病及肝硬化	338	0	90	204	44	247	0	78	145	24	91	0	12	59	20
腦血管疾病	308	0	24	113	171	179	0	17	71	91	129	0	7	42	80
事故傷害	257	19	93	84	61	192	10	80	60	42	65	9	13	24	19
肺炎	234	2	8	51	173	128	1	6	36	85	106	1	2	15	88
糖尿病	214	0	16	82	116	104	0	11	52	41	110	0	5	30	75
慢性下呼吸道疾病	161	1	1	30	129	90	1	1	20	68	71	0	0	10	61
高血壓性疾病	158	0	10	48	100	80	0	7	27	46	78	0	3	21	54
敗血症	129	6	14	34	75	77	3	11	22	41	52	3	3	12	34
死亡率(人/每十萬人口)															
全死因	764.5	86.8	196.5	1,164.4	4,807.1	906.7	96.8	290.4	1,668.5	5,712.8	630.5	76.3	102.7	729.5	4,225.9
惡性腫瘤	173.8	2.7	30.3	334.7	1,001.1	187.5	3.5	37.7	430.0	1,092.4	160.9	1.9	22.9	252.6	942.5
心臟疾病(高血壓性疾病除外)	101.3	0.9	17.7	130.6	793.4	123.4	0.0	29.6	205.6	985.0	80.5	1.9	5.9	65.8	670.5
慢性肝病及肝硬化	60.1	0.0	33.2	147.2	102.7	90.4	0.0	57.6	225.9	143.3	31.4	0.0	8.9	79.3	76.6
腦血管疾病	54.7	0.0	8.9	81.5	399.0	65.5	0.0	12.6	110.6	543.2	44.5	0.0	5.2	56.4	306.5
事故傷害	45.7	17.2	34.4	60.6	142.3	70.3	17.6	59.1	93.5	250.7	22.4	16.8	9.6	32.2	72.8
肺炎	41.6	1.8	3.0	36.8	403.7	46.9	1.8	4.4	56.1	507.4	36.6	1.9	1.5	20.2	337.2
糖尿病	38.0	0.0	5.9	59.2	270.7	38.1	0.0	8.1	81.0	244.7	38.0	0.0	3.7	40.3	287.3
慢性下呼吸道疾病	28.6	0.9	0.4	21.6	301.0	33.0	1.8	0.7	31.2	405.9	24.5	0.0	0.0	13.4	233.7
高血壓性疾病	28.1	0.0	3.7	34.6	233.4	29.3	0.0	5.2	42.1	274.6	26.9	0.0	2.2	28.2	206.9
敗血症	22.9	5.4	5.2	24.5	175.0	28.2	5.3	8.1	34.3	244.7	18.0	5.6	2.2	16.1	130.3

附表 2-16 107 年原住民族主要死因標準化死亡率—性別

主要死因	全體 標準化死亡率 (人/每十萬人口)	男性 標準化死亡率 (人/每十萬人口)	女性 標準化死亡率 (人/每十萬人口)
全死因	739.4	991.2	543.2
惡性腫瘤	162.1	196.5	136.2
心臟疾病 (高血壓性疾病除外)	99.6	141.5	68.2
慢性肝病及肝硬化	52.7	83.3	25.7
腦血管疾病	53.4	75.8	37.7
事故傷害	43.7	70.8	20.8
肺炎	42.7	60.3	31.2
糖尿病	36.7	40.5	32.4
慢性下呼吸道疾病	29.7	43.8	21.0
高血壓性疾病	27.4	35.1	22.0
敗血症	23.0	33.8	15.8

附表 2-17 107 年原住民族主要死因統計指標—城鄉別

主要死因	總計				都會區				平地區				山地原鄉			
	死亡人數	死亡率	標準化死亡率	標準化死亡率年增率	死亡人數	死亡率	標準化死亡率	標準化死亡率年增率	死亡人數	死亡率	標準化死亡率	標準化死亡率年增率	死亡人數	死亡率	標準化死亡率	標準化死亡率年增率
單位	人	人/每十萬人口	人/每十萬人口	%	人	人/每十萬人口	人/每十萬人口	%	人	人/每十萬人口	人/每十萬人口	%	人	人/每十萬人口	人/每十萬人口	%
全死因	4,302	764.5	739.4	-1.4	1,008	381.2	620.0	1.3	1,486	1,118.6	734.1	5.1	1,808	1,092.9	902.6	-6.2
惡性腫瘤	978	173.8	162.1	1.4	256	96.8	135.9	-0.1	347	261.2	164.9	3.6	375	226.7	180.1	0.8
心臟疾病（高血壓性 疾病除外）	570	101.3	99.6	7.0	143	54.1	111.3	39.3	215	161.8	98.9	9.2	212	128.2	105.5	-2.6
慢性肝病及肝硬化	338	60.1	52.7	-14.4	71	26.9	30.2	-16.4	105	79.0	59.2	11.8	162	97.9	79.3	-23.8
腦血管疾病	308	54.7	53.4	-11.7	68	25.7	42.7	-13.7	95	71.5	43.9	-24.1	145	87.7	72.2	-5.7
事故傷害	257	45.7	43.7	-10.5	66	25.0	26.5	-6.8	85	64.0	53.8	3.5	106	64.1	56.4	-19.5
肺炎	234	41.6	42.7	7.1	51	19.3	45.7	12.3	94	70.8	40.5	12.8	89	53.8	44.4	3.5
糖尿病	214	38.0	36.7	-5.1	61	23.1	44.4	26.6	58	43.7	27.3	-17.5	95	57.4	45.8	-17.3
慢性下呼吸道疾病	161	28.6	29.7	2.9	18	6.8	14.3	-35.2	66	49.7	28.3	28.6	77	46.5	39.4	-6.0
高血壓性 疾病	158	28.1	27.4	-18.0	25	9.5	18.3	-31.9	55	41.4	25.2	-15.6	78	47.2	37.1	-9.2
敗血症	129	22.9	23.0	27.9	26	9.8	15.2	-1.1	50	37.6	24.9	48.2	53	32.0	26.5	20.0



附表 2-17 107 年原住民族主要死因統計指標—城鄉別（續）

主要死因	都會區-六都				都會區-非六都			
	死亡人數	死亡率	標準化死亡率	標準化死亡率年增率	死亡人數	死亡率	標準化死亡率	標準化死亡率年增率
單位	人	人/每十萬人口	人/每十萬人口	%	人	人/每十萬人口	人/每十萬人口	%
全死因	740	374.6	627.2	1.8	268	400.8	616.3	2.9
惡性腫瘤	183	92.6	132.8	-6.4	73	109.2	147.7	25.3
心臟疾病（高血壓性疾病除外）	110	55.7	119.5	51.7	33	49.4	90.1	8.5
慢性肝病及肝硬化	47	23.8	26.2	-24.1	24	35.9	42.3	1.6
腦血管疾病	49	24.8	41.1	-23.8	19	28.4	48.1	20.0
事故傷害	44	22.3	25.0	-14.0	22	32.9	32.7	23.7
肺炎	42	21.3	55.8	50.4	9	13.5	22.3	-56.5
糖尿病	43	21.8	42.7	22.1	18	26.9	50.2	44.6
慢性下呼吸道疾病	10	5.1	12.3	-30.8	8	12.0	20.3	-38.1
高血壓性疾病	18	9.1	19.0	-26.2	7	10.5	17.2	-40.3
敗血症	22	11.1	18.5	48.3	4	6.0	6.6	-70.2

附表 2-18 107 原住民族主要死因統計指標—區域別

主要死因	北部區域				中部區域				南部區域				東部區域				福建省			
	死亡人數	死亡率	標準化死亡率	標準化死亡率年增率	死亡人數	死亡率	標準化死亡率	標準化死亡率年增率	死亡人數	死亡率	標準化死亡率	標準化死亡率年增率	死亡人數	死亡率	標準化死亡率	標準化死亡率年增率	死亡人數	死亡率	標準化死亡率	標準化死亡率年增率
單位	人	人/每十萬人口	人/每十萬人口	%	人	人/每十萬人口	人/每十萬人口	%	人	人/每十萬人口	人/每十萬人口	%	人	人/每十萬人口	人/每十萬人口	%	人	人/每十萬人口	人/每十萬人口	%
全死因	986	499.9	692.8	0.7	547	660.4	821.1	-5.4	885	809.8	744.0	-4.6	1879	1,092.6	771.6	1.0	5	387.7	318.8	3.0
惡性腫瘤	225	114.1	139.1	0.3	108	130.4	154.3	3.2	222	203.1	179.2	-1.9	423	245.9	167.3	0.5	0	0.0	0.0	-100.0
心臟疾病（高血壓性疾病除	160	81.1	128.5	33.1	54	65.2	88.3	-13.9	100	91.5	86.2	7.4	256	148.8	98.1	1.5	0	0.0	0.0	0.0
慢性肝病及肝硬化	73	37.0	37.4	-1.6	52	62.8	64.3	-11.5	71	65.0	55.3	-20.7	142	82.5	62.7	-12.1	0	0.0	0.0	0.0
腦血管疾病	87	44.1	68.1	6.7	38	45.9	54.6	-23.8	56	51.2	46.9	-22.3	126	73.2	48.4	-16.8	1	77.5	56.5	-
事故傷害	59	29.9	31.9	-30.5	32	38.6	39.0	-9.3	48	43.9	41.0	5.5	118	68.6	58.7	-4.3	0	0.0	0.0	0.0
肺炎	44	22.3	37.6	7.5	28	33.8	49.1	-0.6	53	48.5	46.0	19.4	109	63.4	41.0	8.1	0	0.0	0.0	0.0
糖尿病	58	29.4	45.6	51.5	40	48.3	62.1	-34.4	41	37.5	34.1	-5.3	75	43.6	29.8	-14.4	0	0.0	0.0	0.0
慢性下呼吸道疾病	20	10.1	17.9	-44.5	19	22.9	38.5	55.3	36	32.9	31.5	-28.8	86	50.0	32.0	40.1	0	0.0	0.0	0.0
高血壓性疾病	30	15.2	26.0	-39.2	21	25.4	35.1	-30.8	35	32.0	29.0	27.8	71	41.3	27.0	-15.4	1	77.5	88.1	-
敗血症	24	12.2	15.9	-2.8	11	13.3	17.7	55.6	36	32.9	30.6	72.7	58	33.7	23.4	12.6	0	0.0	0.0	0.0

附表 2-19 107 年原住民族主要癌症死因統計指標—性別

主要癌症死因	合計				男性				女性			
	死亡人數	死亡率	標準化死亡率	標準化死亡率年增率	死亡人數	死亡率	標準化死亡率	標準化死亡率年增率	死亡人數	死亡率	標準化死亡率	標準化死亡率年增率
單位	人	人/ 每十萬人口	人/ 每十萬人口	%	人	人/ 每十萬人口	人/ 每十萬人口	%	人	人/ 每十萬人口	人/ 每十萬人口	%
全癌症死因	978	173.8	162.1	1.4	512	187.5	196.5	-3.8	466	160.9	136.2	6.5
氣管、支氣管和肺癌	176	31.3	29.3	2.3	81	29.7	31.8	-15.1	95	32.8	27.3	21.2
肝和肝內膽管癌	157	27.9	26.4	-2.9	84	30.8	32.0	-11.9	73	25.2	21.3	7.3
口腔癌	87	15.5	13.6	39.2	61	22.3	20.6	26.2	26	9.0	7.5	63.6
結腸、直腸和肛門癌	81	14.4	13.8	16.7	45	16.5	17.4	15.9	36	12.4	11.1	13.3
女性乳癌	38	13.1	10.6	22.1	-	-	-	-	38	13.1	10.6	22.1
胃癌	67	11.9	11.4	-32.0	44	16.1	18.6	-33.1	23	7.9	6.8	-25.2
食道癌	66	11.7	10.0	-4.3	45	16.5	15.4	-13.7	21	7.3	5.8	16.8
前列腺（攝護腺）癌	22	8.1	11.3	-13.0	22	8.1	11.3	-13.0	-	-	-	-
胰臟癌	38	6.8	6.5	13.6	15	5.5	6.2	54.1	23	7.9	6.7	-0.7
鼻咽癌	35	6.2	5.4	47.1	22	8.1	7.4	72.8	13	4.5	3.7	19.9

附表 2-20 107 年原住民族主要癌症死因統計指標—城鄉別

主要癌症死因	合計				都會區				平原地原鄉				山地原鄉			
	死亡人數	死亡率	標準化死亡率	標準化死亡率年增率	死亡人數	死亡率	標準化死亡率	標準化死亡率年增率	死亡人數	死亡率	標準化死亡率	標準化死亡率年增率	死亡人數	死亡率	標準化死亡率	標準化死亡率年增率
單位	人	人/ 每十萬人口	人/ 每十萬人口	%	人	人/ 每十萬人口	人/ 每十萬人口	%	人	人/ 每十萬人口	人/ 每十萬人口	%	人	人/ 每十萬人口	人/ 每十萬人口	%
全癌症死因	978	173.8	162.1	1.4	256	96.8	135.9	-0.1	347	261.2	164.9	3.6	375	226.69	180.1	0.8
氣管、支氣管和肺癌	176	31.3	29.3	2.3	50	18.9	25.4	-16.7	58	43.7	27.0	-10.5	68	41.1	32.1	18.2
肝和肝內膽管癌	157	27.9	26.4	-2.9	26	9.8	16.9	-16.5	58	43.7	26.7	7.0	73	44.1	34.1	-5.1
口腔癌	87	15.5	13.6	39.2	22	8.3	9.7	129.9	27	20.3	13.0	26.5	38	23.0	18.1	30.5
結腸、直腸和肛門癌	81	14.4	13.8	16.7	25	9.5	17.6	54.0	20	15.1	9.5	-11.5	36	21.8	18.3	62.1
女性乳癌	38	13.1	10.6	22.1	17	6.4	13.4	5.0	12	9.0	12.1	92.1	9	5.4	8.3	47.9
胃癌	67	11.9	11.4	-32.0	13	4.9	8.2	-41.4	27	20.3	12.8	-21.2	27	16.3	12.6	-38.4
食道癌	66	11.7	10.0	-4.3	13	4.9	4.8	17.6	36	27.1	17.4	-11.4	17	10.3	7.7	9.5
前列腺（攝護腺）癌	22	8.1	11.3	-13.0	2	0.8	2.7	-4.2	11	8.3	12.2	8.0	9	5.4	13.2	-29.4
胰臟癌	38	6.8	6.5	13.6	12	4.5	6.8	52.1	14	10.5	6.1	18.1	12	7.3	5.9	-6.4
鼻咽癌	35	6.2	5.4	47.1	10	3.8	5.5	53.6	4	3.0	2.1	89.6	21	12.7	10.2	59.6

附表 2-20 107 年原住民族主要癌症死因統計指標—城鄉別及疾病別 (續)

主要癌症死因	都會區-六都				都會區-非六都			
	死亡人數	死亡率	標準化死亡率	標準化死亡率年增率	死亡人數	死亡率	標準化死亡率	標準化死亡率年增率
單位	人	人/每十萬人口	人/每十萬人口	%	人	人/每十萬人口	人/每十萬人口	%
全癌症死因	183	92.6	132.8	-6.4	73	109.2	147.7	25.3
氣管、支氣管和肺癌	33	16.7	22.9	-30.1	17	25.4	34.2	41.8
肝和肝內膽管癌	15	7.6	13.5	-28.4	11	16.5	25.9	13.0
口腔癌	18	9.1	11.0	140.2	4	6.0	5.7	84.7
結腸、直腸和肛門癌	19	9.6	19.6	98.0	6	9.0	12.4	-22.6
女性乳癌	15	7.6	16.6	5.6	2	3.0	4.4	13.7
胃癌	8	4.0	6.7	-60.9	5	7.5	12.9	206.3
食道癌	10	5.1	5.0	38.6	3	4.5	4.3	-20.6
前列腺(攝護腺)癌	2	1.0	3.4	185.4	0	0.0	0.0	-100.0
胰臟癌	10	5.1	7.8	311.7	2	3.0	4.5	-60.6
鼻咽癌	5	2.5	3.4	43.1	5	7.5	11.2	48.7

附表 2-21 107 年原住民族主要癌症死因統計指標—區域別

主要癌症死因	北部區域				中部區域				南部區域				東部區域				福建省			
	死亡人數	死亡率	標準化死亡率	標準化死亡率年增率	死亡人數	死亡率	標準化死亡率	標準化死亡率年增率	死亡人數	死亡率	標準化死亡率	標準化死亡率年增率	死亡人數	死亡率	標準化死亡率	標準化死亡率年增率	死亡人數	死亡率	標準化死亡率	標準化死亡率年增率
單位	人	人/每十萬人口	人/每十萬人口	%	人	人/每十萬人口	人/每十萬人口	%	人	人/每十萬人口	人/每十萬人口	%	人	人/每十萬人口	人/每十萬人口	%	人	人/每十萬人口	人/每十萬人口	%
全癌症死因	225	114.1	139.1	0.3	108	130.4	154.3	3.2	222	203.1	179.2	-1.9	423	245.9	167.3	0.5	0	0.0	0.0	-100.0
氣管、支氣管和肺癌	46	23.3	30.9	-2.8	25	30.2	33.9	71.4	37	33.9	29.4	5.6	68	39.5	26.7	-13.9	0	0.0	0.0	-100.0
肝和肝內膽管癌	22	11.2	15.8	-24.4	15	18.1	26.8	-24.3	45	41.2	35.0	20.0	75	43.6	29.0	3.9	0	0.0	0.0	0.0
口腔癌	23	11.7	11.1	206.9	7	8.5	8.2	4.7	22	20.1	17.6	22.5	35	20.3	13.9	18.5	0	0.0	0.0	0.0
結腸、直腸和肛門癌	19	9.6	14.2	96.5	10	12.1	16.3	17.3	25	22.9	21.2	32.3	27	15.7	11.3	5.8	0	0.0	0.0	0.0
女性乳癌	15	7.6	15.0	15.4	2	2.4	4.4	-44.2	7	6.4	9.9	-18.5	14	8.1	11.0	133.0	0	0.0	0.0	0.0
胃癌	12	6.1	8.3	-53.5	10	12.1	13.0	-32.9	9	8.2	7.5	-59.9	36	20.9	14.3	-12.5	0	0.0	0.0	0.0
食道癌	12	6.1	5.5	56.0	5	6.0	5.8	48.2	9	8.2	7.0	-31.7	40	23.3	15.5	-3.3	0	0.0	0.0	-100.0
前列腺（攝護腺）癌	1	0.5	1.1	-91.4	4	4.8	27.6	10.0	6	5.5	14.8	5.7	11	6.4	10.7	7.3	0	0.0	0.0	0.0
胰臟癌	11	5.6	6.9	6.6	4	4.8	5.1	-5.0	6	5.5	5.3	-15.2	17	9.9	6.5	37.2	0	0.0	0.0	0.0
鼻咽癌	8	4.1	4.3	205.0	3	3.6	3.1	-51.1	14	12.8	10.9	137.6	10	5.8	4.2	7.4	0	0.0	0.0	0.0

附表 2-22 107 年原住民族主要癌症死因統計指標—族別

主要癌症死因	阿美族				泰雅族				排灣族				布農族			
	死亡人數	死亡率	標準化死亡率	標準化死亡率年增率	死亡人數	死亡率	標準化死亡率	標準化死亡率年增率	死亡人數	死亡率	標準化死亡率	標準化死亡率年增率	死亡人數	死亡率	標準化死亡率	標準化死亡率年增率
單位	人	人/每十萬人口	人/每十萬人口	%	人	人/每十萬人口	人/每十萬人口	%	人	人/每十萬人口	人/每十萬人口	%	人	人/每十萬人口	人/每十萬人口	%
全癌症死因	358	170.9	143.5	6.6	119	132.0	143.2	-3.4	222	220.6	201.0	2.8	80	137.1	167.9	4.2
氣管、支氣管和肺癌	67	32.0	27.0	13.8	32	35.5	40.2	22.0	36	35.8	31.4	3.0	9	15.4	18.4	173.9
肝和肝內膽管癌	47	22.4	19.6	5.3	13	14.4	16.2	-46.4	39	38.8	34.0	7.3	11	18.8	22.6	-44.9
口腔癌	34	16.2	13.1	61.6	11	12.2	11.1	457.0	19	18.9	16.4	-9.4	10	17.1	18.9	35.8
結腸、直腸和肛門癌	18	8.6	7.4	-17.0	11	12.2	13.5	44.0	23	22.9	21.7	1.1	6	10.3	12.7	-
女性乳癌	20	9.5	14.1	41.0	3	3.3	5.1	-43.8	8	7.9	11.8	107.2	2	3.4	11.7	8.4
胃癌	29	13.8	11.7	-22.8	7	7.8	8.3	-50.5	14	13.9	13.8	0.7	10	17.1	20.1	-53.0
食道癌	37	17.7	14.0	-13.4	6	6.7	6.1	506.0	11	10.9	9.3	-17.8	4	6.9	5.9	-27.7
前列腺(攝護腺)癌	9	4.3	9.2	-10.4	1	1.1	7.2	-71.0	8	7.9	24.2	53.1	1	1.7	10.8	-
胰臟癌	15	7.2	5.9	27.8	7	7.8	9.2	-0.4	8	7.9	8.1	16.0	0	0.0	0.0	-100.0
鼻咽癌	2	1.0	0.8	92.5	3	3.3	3.4	8.1	15	14.9	13.1	114.8	9	15.4	18.9	152.3

主要癌症死因	魯凱族				卑南族				鄒族				賽夏族			
	死亡人數	死亡率	標準化死亡率	標準化死亡率年增率	死亡人數	死亡率	標準化死亡率	標準化死亡率年增率	死亡人數	死亡率	標準化死亡率	標準化死亡率年增率	死亡人數	死亡率	標準化死亡率	標準化死亡率年增率
單位	人	人/每十萬人口	人/每十萬人口	%	人	人/每十萬人口	人/每十萬人口	%	人	人/每十萬人口	人/每十萬人口	%	人	人/每十萬人口	人/每十萬人口	%
全癌症死因	30	226.0	165.2	5.9	35	246.7	214.7	-19.9	13	196.1	170.1	-4.0	18	271.7	299.8	49.4
氣管、支氣管和肺癌	7	52.7	41.4	-13.3	9	63.4	57.3	-11.8	1	15.1	16.9	-60.4	4	60.4	65.8	28.4
肝和肝內膽管癌	7	52.7	36.1	68.0	7	49.3	41.1	-20.8	4	60.3	55.4	151.6	6	90.6	110.4	717.7
口腔癌	2	15.1	11.7	-17.3	3	21.1	19.4	51.9	1	15.1	11.0	0.4	2	30.2	26.1	-
結腸、直腸和肛門癌	4	30.1	21.3	169.5	2	14.1	12.3	-43.9	0	0.0	0.0	-100.0	3	45.3	54.3	74.5
女性乳癌	1	7.5	9.9	-	2	14.1	22.7	1.7	1	15.1	22.6	8.5	0	0.0	0.0	-100.0
胃癌	1	7.5	6.9	-79.2	1	7.0	7.5	0.5	0	0.0	0.0	-100.0	0	0.0	0.0	-100.0
食道癌	0	0.0	0.0	-100.0	0	0.0	0	-100.0	1	15.1	10.3	-	1	15.1	13.6	0.7
前列腺(攝護腺)癌	0	0.0	0.0	0.0	1	7.0	20.9	-	1	15.1	23.6	-	0	0.0	0.0	-100.0
胰臟癌	0	0.0	0.0	0.0	0	0.0	0	0.0	0	0.0	0.0	-100.0	1	15.1	17.1	-
鼻咽癌	2	15.1	10.2	-43.2	1	7.0	5.1	-2.9	0	0.0	0.0	0.0	1	15.1	12.5	-

附表 2-22 107 年原住民族主要癌症死因統計指標—族別 (續)

主要癌症死因	雅美族				邵族				噶瑪蘭族				太魯閣族			
	死亡人數	死亡率	標準化死亡率	標準化死亡率年增率	死亡人數	死亡率	標準化死亡率	標準化死亡率年增率	死亡人數	死亡率	標準化死亡率	標準化死亡率年增率	死亡人數	死亡率	標準化死亡率	標準化死亡率年增率
單位	人	人/每十萬人口	人/每十萬人口	%	人	人/每十萬人口	人/每十萬人口	%	人	人/每十萬人口	人/每十萬人口	%	人	人/每十萬人口	人/每十萬人口	%
全癌症死因	3	65.3	58.9	-47.7	1	126.9	80.4	-79.9	3	204.3	170.9	42.4	43	136.5	160.8	-29.3
氣管、支氣管和肺癌	2	43.5	36.6	101.1	0	0.0	0.0	-100.0	1	68.1	59.4	21.2	3	9.5	11.0	-67.0
肝和肝內膽管癌	0	0.0	0.0	-100.0	0	0.0	0.0	0.0	1	68.1	47.0	-33.9	15	47.6	56.3	-4.3
口腔癌	0	0.0	0.0	-100.0	0	0.0	0.0	0.0	0	0.0	0.0	0.0	3	9.5	9.5	11.3
結腸、直腸和肛門癌	0	0.0	0.0	0.0	0	0.0	0.0	0.0	0	0.0	0.0	0.0	4	12.7	13.7	14.2
女性乳癌	0	0.0	0.0	0.0	0	0.0	0.0	0.0	0	0.0	0.0	0.0	0	0.0	0.0	0.0
胃癌	0	0.0	0.0	0.0	0	0.0	0.0	0.0	0	0.0	0.0	0.0	1	3.2	3.7	-84.8
食道癌	0	0.0	0.0	0.0	0	0.0	0.0	0.0	1	68.1	64.5	-	2	6.3	8.2	157.5
前列腺 (攝護腺) 癌	0	0.0	0.0	0.0	0	0.0	0.0	0.0	0	0.0	0.0	0.0	0	0.0	0.0	-100.0
胰臟癌	0	0.0	0.0	0.0	0	0.0	0.0	0.0	0	0.0	0.0	0.0	3	9.5	12.9	158.2
鼻咽癌	0	0.0	0.0	0.0	0	0.0	0.0	0.0	0	0.0	0.0	0.0	0	0.0	0.0	-100.0

主要癌症死因	撒奇萊雅族				賽德克族				拉阿魯哇族				卡那卡那富族				其他			
	死亡人數	死亡率	標準化死亡率	標準化死亡率年增率	死亡人數	死亡率	標準化死亡率	標準化死亡率年增率	死亡人數	死亡率	標準化死亡率	標準化死亡率年增率	死亡人數	死亡率	標準化死亡率	標準化死亡率年增率	死亡人數	死亡率	標準化死亡率	標準化死亡率年增率
單位	人	人/每十萬人口	人/每十萬人口	%	人	人/每十萬人口	人/每十萬人口	%	人	人/每十萬人口	人/每十萬人口	%	人	人/每十萬人口	人/每十萬人口	%	人	人/每十萬人口	人/每十萬人口	%
全癌症死因	3	322.4	175.4	-2.5	9	89.9	97.9	-26.4	0	0.0	0.0	0.0	0	0.0	0.0	0.0	41	308.3	207.7	30.2
氣管、支氣管和肺癌	0	0.0	0.0	-100.0	1	10.0	7.26	-	0	0.0	0.0	0.0	0	0.0	0.0	0.0	4	30.1	23.8	-23.4
肝和肝內膽管癌	1	107.5	59.4	-	2	20.0	18.35	1.9	0	0.0	0.0	0.0	0	0.0	0.0	0.0	4	30.1	19.1	-38.7
口腔癌	0	0.0	0.0	0.0	0	0.0	0	0.0	0	0.0	0.0	0.0	0	0.0	0.0	0.0	2	15.0	10.5	200.0
結腸、直腸和肛門癌	0	0.0	0.0	0.0	2	20.0	26.54	10.6	0	0.0	0.0	0.0	0	0.0	0.0	0.0	8	60.2	39.6	70.0
女性乳癌	0	0.0	0.0	0.0	0	0.0	0.0	-100.0	0	0.0	0.0	0.0	0	0.0	0.0	0.0	1	7.5	12.2	-
胃癌	1	107.5	48.4	-	2	20.0	18.35	59.6	0	0.0	0.0	0.0	0	0.0	0.0	0.0	1	7.5	4.3	-62.1
食道癌	0	0.0	0.0	0.0	0	0.0	0	0.0	0	0.0	0.0	0.0	0	0.0	0.0	0.0	3	22.6	11.4	136.9
前列腺 (攝護腺) 癌	0	0.0	0.0	0.0	1	10.0	38.7	-53.1	0	0.0	0.0	0.0	0	0.0	0.0	0.0	0	0.0	0.0	0.0
胰臟癌	0	0.0	0.0	0.0	0	0.0	0.0	-100.0	0	0.0	0.0	0.0	0	0.0	0.0	0.0	4	30.1	17.8	17.1
鼻咽癌	0	0.0	0.0	0.0	0	0.0	0.0	0.0	0	0.0	0.0	0.0	0	0.0	0.0	0.0	2	15.0	9.4	-26.1

註：其他：族別未註記。



附表 2-23 107 年原住民族主要死因平均死亡年齡、死亡年齡中位數—性別

主要死因	合計		男性		女性	
	平均死亡年齡 (歲)	死亡年齡中位數 (歲)	平均死亡年齡 (歲)	死亡年齡中位數 (歲)	平均死亡年齡 (歲)	死亡年齡中位數 (歲)
全死因	63.0	64.0	59.3	60.0	67.4	70.0
惡性腫瘤	63.0	62.0	61.1	60.0	65.1	65.0
心臟疾病 (高血壓性疾病除外)	68.0	69.0	63.9	64.0	73.8	78.0
慢性肝病及肝硬化	51.8	51.0	50.2	49.0	56.2	54.0
腦血管疾病	67.1	68.0	65.0	66.0	69.9	72.0
事故傷害	47.2	49.0	46.5	47.0	49.3	54.0
肺炎	73.0	76.0	69.9	72.5	76.6	80.0
糖尿病	66.7	67.0	61.9	60.0	71.2	74.0
慢性下呼吸道疾病	75.2	78.0	72.7	75.5	78.4	82.0
高血壓性疾病	70.7	71.5	67.3	66.0	74.2	78.5
敗血症	64.5	68.0	62.4	67.0	67.6	75.0

附表 2-24 107 年原住民族主要死因平均死亡年齡、死亡年齡中位數—城鄉別

主要死因	合計		都會區		都會區-六都		都會區-非六都		平原原鄉		山地原鄉	
	平均死亡年齡 (歲)	死亡年齡中位數 (歲)	平均死亡年齡 (歲)	死亡年齡中位數 (歲)	平均死亡年齡 (歲)	死亡年齡中位數 (歲)	平均死亡年齡 (歲)	死亡年齡中位數 (歲)	平均死亡年齡 (歲)	死亡年齡中位數 (歲)	平均死亡年齡 (歲)	死亡年齡中位數 (歲)
全死因	63.0	64.0	56.3	58.0	55.9	58.0	57.1	59.0	67.9	70.0	62.1	62.0
惡性腫瘤	63.0	62.0	57.9	58.0	57.6	58.0	58.6	60.0	67.4	68.0	62.5	61.0
心臟疾病（高血壓性疾病除外）	68.0	69.0	62.6	62.0	62.9	62.0	61.6	62.0	71.9	75.0	67.6	68.0
慢性肝病及肝硬化	51.8	51.0	51.0	50.0	50.0	49.0	53.0	52.0	54.5	54.0	50.5	49.0
腦血管疾病	67.1	68.0	61.8	59.5	61.3	60.0	63.0	58.0	73.1	74.0	65.6	66.0
事故傷害	47.2	49.0	40.6	41.0	40.6	43.0	40.5	37.5	52.2	56.0	47.4	47.5
肺炎	73.0	76.0	66.9	70.0	67.2	70.5	65.7	66.0	78.6	81.0	70.5	73.0
糖尿病	66.7	67.0	63.6	64.0	63.6	62.0	63.5	66.0	69.8	73.5	66.8	65.0
慢性下呼吸道疾病	75.2	78.0	63.6	66.0	67.2	69.0	59.1	62.0	77.8	81.0	75.8	78.0
高血壓性疾病	70.7	71.5	64.0	62.0	64.0	62.0	64.0	61.0	73.7	80.0	70.7	68.5
敗血症	64.5	68.0	53.6	56.5	53.8	57.5	52.3	50.0	71.1	75.5	63.7	65.0

附表 2-25 107 年原住民族主要死因平均死亡年齡、死亡年齡中位數—區域別

主要死因	北部區域		中部區域		南部區域		東部區域		福建省	
	平均 死亡年齡 (歲)	死亡年齡 中位數 (歲)	平均 死亡年齡 (歲)	死亡年齡 中位數 (歲)	平均 死亡年齡 (歲)	死亡年齡 中位數 (歲)	平均 死亡年齡 (歲)	死亡年齡 中位數 (歲)	平均 死亡年齡 (歲)	死亡年齡 中位數 (歲)
全死因	57.9	59.0	59.7	60.0	62.8	63.0	66.1	68.0	64.4	61.0
惡性腫瘤	57.8	58.0	61.0	62.0	63.7	63.0	65.9	66.0	-	-
心臟疾病 (高血壓性疾病除外)	64.4	64.5	64.8	62.5	66.8	67.5	71.3	74.0	-	-
慢性肝病及肝硬化	48.2	47.0	51.8	50.0	53.1	51.0	53.1	52.0	-	-
腦血管疾病	64.0	61.0	61.6	59.0	64.1	62.5	72.2	74.0	52.0	52.0
事故傷害	41.4	42.0	47.3	53.5	46.0	45.0	50.6	53.5	-	-
肺炎	67.4	69.0	68.6	72.0	72.2	75.0	76.7	81.0	-	-
糖尿病	65.0	66.0	64.4	63.5	68.9	68.0	68.0	70.0	-	-
慢性下呼吸道疾病	68.7	69.0	77.5	81.0	72.6	79.0	77.4	79.0	-	-
高血壓性疾病	68.1	67.5	68.7	68.0	71.9	76.0	71.9	77.0	61.0	61.0
敗血症	54.6	53.5	59.9	65.0	61.8	63.5	71.1	75.5	-	-

附表 2-26 107 年原住民族主要死因平均死亡年齡、死亡年齡中位數—族別

主要死因	阿美族		泰雅族		排灣族		布農族	
	平均死亡年齡 (歲)	死亡年齡中位數 (歲)	平均死亡年齡 (歲)	死亡年齡中位數 (歲)	平均死亡年齡 (歲)	死亡年齡中位數 (歲)	平均死亡年齡 (歲)	死亡年齡中位數 (歲)
全死因	66.0	68.0	60.0	61.0	63.2	64.0	56.5	56.0
惡性腫瘤	65.3	64.0	60.7	60.0	62.8	63.0	59.1	59.5
心臟疾病 (高血壓性疾病除外)	70.8	73.0	65.5	65.0	67.6	70.0	62.7	61.0
慢性肝病及肝硬化	53.4	52.0	47.5	47.0	53.9	50.5	52.3	52.0
腦血管疾病	71.1	74.0	66.0	67.0	64.0	59.5	61.2	61.0
事故傷害	51.2	55.0	43.9	46.0	41.3	38.0	42.6	45.0
肺炎	77.3	81.0	70.0	69.0	73.1	79.5	66.7	69.0
糖尿病	69.8	75.0	66.7	68.0	67.0	64.5	59.6	58.0
慢性下呼吸道疾病	77.3	81.0	75.7	78.5	72.3	71.5	73.1	74.0
高血壓性疾病	72.9	79.0	70.8	69.0	75.6	79.5	64.8	60.0
敗血症	69.1	74.0	62.3	54.0	63.9	68.0	53.0	57.5

主要死因	魯凱族		卑南族		鄒族		賽夏族	
	平均死亡年齡 (歲)	死亡年齡中位數 (歲)	平均死亡年齡 (歲)	死亡年齡中位數 (歲)	平均死亡年齡 (歲)	死亡年齡中位數 (歲)	平均死亡年齡 (歲)	死亡年齡中位數 (歲)
全死因	62.5	63.0	63.7	64.0	61.1	61.0	59.7	61.0
惡性腫瘤	62.2	57.5	64.9	63.0	58.5	57.0	66.3	66.5
心臟疾病 (高血壓性疾病除外)	62.6	65.0	73.8	76.0	76.0	75.5	54.0	57.5
慢性肝病及肝硬化	49.9	48.0	45.8	45.5	52.9	48.5	49.8	49.0
腦血管疾病	69.2	75.0	61.5	63.5	57.5	57.5	71.5	71.5
事故傷害	62.2	63.0	41.0	43.0	60.8	57.5	62.0	62.0
肺炎	72.4	72.0	82.6	84.0	58.8	57.5	61.7	61.0
糖尿病	69.4	69.0	57.7	53.0	85.3	87.0	67.6	67.0
慢性下呼吸道疾病	72.0	81.5	85.5	81.5	68.0	68.0	89.0	89.0
高血壓性疾病	59.5	62.5	68.0	68.0	76.8	79.5	67.5	67.5
敗血症	80.0	85.0	35.5	35.5	59.0	59.0	71.0	71.0

附表 2-26 107 年原住民族主要死因平均死亡年齡、死亡年齡中位數—族別 (續)

主要死因	雅美族		邵族		噶瑪蘭族		太魯閣族	
	平均死亡年齡 (歲)	死亡年齡中位數 (歲)	平均死亡年齡 (歲)	死亡年齡中位數 (歲)	平均死亡年齡 (歲)	死亡年齡中位數 (歲)	平均死亡年齡 (歲)	死亡年齡中位數 (歲)
全死因	64.5	68.0	69.0	69.0	65.5	66.5	60.3	61.0
惡性腫瘤	53.7	60.0	62.0	62.0	56.0	54.0	60.6	61.0
心臟疾病 (高血壓性疾病除外)	66.3	64.0	-	-	81.0	81.0	68.5	69.0
慢性肝病及肝硬化	53.0	53.0	-	-	53.0	53.0	49.8	51.5
腦血管疾病	73.7	76.0	-	-	71.0	71.0	71.9	75.0
事故傷害	49.4	63.0	-	-	-	-	42.9	45.5
肺炎	76.0	76.0	-	-	70.5	70.5	65.4	62.0
糖尿病	37.0	37.0	-	-	68.0	68.0	64.9	67.0
慢性下呼吸道疾病	85.5	85.5	76.0	76.0	-	-	74.1	72.0
高血壓性疾病	-	-	-	-	70.0	70.0	70.3	66.0
敗血症	-	-	-	-	-	-	72.6	73.0

主要死因	撒奇萊雅族		賽德克族		拉阿魯哇族		卡那卡那富族		其他	
	平均死亡年齡 (歲)	死亡年齡 中位數 (歲)	平均死亡年齡 (歲)	死亡年齡 中位數 (歲)	平均死亡年齡 (歲)	死亡年齡 中位數 (歲)	平均死亡年齡 (歲)	死亡年齡 中位數 (歲)	平均死亡年齡 (歲)	死亡年齡 中位數 (歲)
全死因	74.8	79.5	67.0	66.0	64.2	67.0	45.0	45.0	59.9	59.0
惡性腫瘤	65.7	66.0	69.8	66.0	-	-	-	-	59.8	62.0
心臟疾病 (高血壓性疾病除外)	-	-	70.7	68.0	56.0	56.0	-	-	61.4	65.0
慢性肝病及肝硬化	-	-	56.7	57.0	-	-	-	-	50.4	52.0
腦血管疾病	91.0	91.0	65.0	73.5	57.0	57.0	-	-	59.6	56.0
事故傷害	56.0	56.0	44.3	45.5	-	-	-	-	49.3	48.0
肺炎	-	-	69.0	69.0	-	-	-	-	65.6	66.0
糖尿病	83.0	83.0	66.0	66.0	66.0	66.0	-	-	59.7	59.0
慢性下呼吸道疾病	-	-	70.0	66.0	-	-	-	-	70.8	71.0
高血壓性疾病	-	-	69.5	69.5	68.0	68.0	-	-	61.6	61.0
敗血症	84.0	84.0	72.0	72.0	-	-	-	-	52.2	43.0

註：其他：族別未註記。

附表 2-27 107 年原住民族 70 歲以下人口主要死因之潛在生命年數損失及平均生命年數損失—性別

主要死因	合計		男性		女性	
	潛在生命年數損失(年)	平均生命年數損失(年)	潛在生命年數損失(年)	平均生命年數損失(年)	潛在生命年數損失(年)	平均生命年數損失(年)
全死因	49,185	18.6	33,395	19.1	15,790	17.8
惡性腫瘤	9,535	14.4	5,675	15.1	3,860	13.5
心臟疾病(高血壓性疾病除外)	4,271	14.8	3,236	15.3	1,035	13.3
慢性肝病及肝硬化	6,316	20.2	4,942	21.2	1,374	17.4
腦血管疾病	2,431	14.9	1,588	15.0	843	14.8
事故傷害	6,173	28.3	4,668	28.0	1,505	29.5
肺炎	1,125	14.2	779	14.2	346	14.4
糖尿病	1,617	13.8	1,066	14.8	551	12.2
慢性下呼吸道疾病	551	11.2	380	10.9	171	12.2
高血壓性疾病	1,016	13.2	644	13.7	372	12.4
敗血症	1,397	19.7	929	19.8	468	19.5

附表 2-28 107 年原住民族 70 歲以下人口主要死因之潛在生命年數損失及平均生命年數損失—城鄉別

主要死因	合計		都會區		都會區-六都		都會區-非六都		平地原鄉		山地原鄉	
	潛在生命年數損失(年)	平均生命年數損失(年)	潛在生命年數損失(年)	平均生命年數損失(年)	潛在生命年數損失(年)	平均生命年數損失(年)	潛在生命年數損失(年)	平均生命年數損失(年)	潛在生命年數損失(年)	平均生命年數損失(年)	潛在生命年數損失(年)	平均生命年數損失(年)
全死因	49,185	18.6	15,970	20.8	11,995	21.4	3,975	19.1	11,887	16.8	21,328	18.3
惡性腫瘤	9,535	14.4	3,401	16.1	2,503	16.9	898	14.3	2,335	12.8	3,799	14.1
心臟疾病(高血壓性疾病除外)	4,271	14.8	1,563	16.8	1,170	16.7	393	17.1	1,082	12.6	1,626	14.8
慢性肝病及肝硬化	6,316	20.2	1,383	21.0	959	21.8	424	19.3	1,686	17.6	3,247	21.6
腦血管疾病	2,431	14.9	719	14.4	537	14.5	182	14.0	422	12.1	1,290	16.5
事故傷害	6,173	28.3	1,961	30.6	1,311	31.2	650	29.5	1,698	27.4	2,514	27.3
肺炎	1,125	14.2	368	14.7	317	16.7	51	8.5	226	16.1	531	13.3
糖尿病	1,617	13.8	596	15.7	420	15.6	176	16.0	311	13.5	710	12.7
慢性下呼吸道疾病	551	11.2	174	17.4	67	13.4	107	21.4	163	10.2	214	9.3
高血壓性疾病	1,016	13.2	246	14.5	184	15.3	62	12.4	316	16.6	454	11.1
敗血症	1,397	19.7	466	23.3	395	24.7	71	17.8	333	17.5	598	18.7

附表 2-29 107 年原住民族 70 歲以下人口主要死因之潛在生命年數損失及平均生命年數損失—區域別

主要死因	北部區域		中部區域		南部區域		東部區域		福建省	
	潛在生命 年數損失 (年)	平均生命 年數損失 (年)	潛在生命 年數損失 (年)	平均生命 年數損失 (年)	潛在生命 年數損失 (年)	平均生命 年數損失 (年)	潛在生命 年數損失 (年)	平均生命 年數損失 (年)	潛在生命 年數損失 (年)	平均生命 年數損失 (年)
全死因	14,528	20.3	7,361	19.0	9,954	18.1	16,668	17.1	44	11.0
惡性腫瘤	3,045	16.8	1,222	14.5	2,034	13.2	3,234	13.3	18	18.0
心臟疾病(高血壓性 疾病除外)	1,511	15.3	574	17.9	821	16.1	1,365	12.8	-	-
慢性肝病及肝硬化	1,625	23.9	983	20.5	1,258	20.0	2,450	18.4	-	-
腦血管疾病	824	15.5	402	14.4	552	17.3	635	13.0	-	-
事故傷害	1,719	31.3	758	26.1	1,205	28.7	2,491	27.1	-	-
肺炎	275	11.5	187	14.4	258	13.6	405	17.6	-	-
糖尿病	484	14.2	354	13.6	289	13.1	490	14.0	-	-
慢性下呼吸道疾病	135	13.5	44	8.8	188	13.4	184	9.2	-	-
高血壓性 疾病	212	12.5	144	11.1	203	12.7	448	14.9	9	9.0
敗血症	406	22.6	144	20.6	463	20.1	384	16.7	-	-

附表 2-30 107 年原住民族 70 歲以下人口主要死因之潛在生命年數損失及平均生命年數損失—族別

主要死因	阿美族		泰雅族		排灣族		布農族	
	潛在生命年數損失(年)	平均生命年數損失(年)	潛在生命年數損失(年)	平均生命年數損失(年)	潛在生命年數損失(年)	平均生命年數損失(年)	潛在生命年數損失(年)	平均生命年數損失(年)
全死因	14,663	18.3	8,575	20.0	8,509	17.6	7,110	20.1
惡性腫瘤	2,993	13.9	1,362	15.7	2,210	14.2	981	15.3
心臟疾病(高血壓性疾病除外)	1,296	12.7	887	16.1	783	16.3	486	16.2
慢性肝病及肝硬化	1,672	18.8	1,042	24.8	1,015	18.8	1,004	20.5
腦血管疾病	567	14.2	517	14.0	514	16.1	348	15.1
事故傷害	1,989	26.2	1,116	31.0	959	32.0	742	28.5
肺炎	293	17.2	129	8.6	222	18.5	191	14.7
糖尿病	364	15.8	311	13.5	272	13.6	325	14.1
慢性下呼吸道疾病	160	10.7	66	13.2	159	9.4	46	11.5
高血壓性疾病	391	15.6	86	7.2	64	9.1	206	15.8
敗血症	360	20.0	158	15.8	355	19.7	282	20.1

主要死因	魯凱族		卑南族		鄒族		賽夏族	
	潛在生命年數損失(年)	平均生命年數損失(年)	潛在生命年數損失(年)	平均生命年數損失(年)	潛在生命年數損失(年)	平均生命年數損失(年)	潛在生命年數損失(年)	平均生命年數損失(年)
全死因	1,286	18.1	952	16.1	763	19.6	942	18.5
惡性腫瘤	315	15.0	262	11.4	166	16.6	125	11.4
心臟疾病(高血壓性疾病除外)	156	19.5	39	9.8	13	6.5	110	22.0
慢性肝病及肝硬化	181	20.1	97	24.3	176	19.6	320	22.9
腦血管疾病	49	12.3	74	18.5	25	12.5	10	10.0
事故傷害	56	14.0	232	29.0	54	27.0	41	20.5
肺炎	14	7.0	11	11.0	45	11.3	30	15.0
糖尿病	29	7.3	37	12.3	-	-	19	6.3
慢性下呼吸道疾病	56	56.0	-	-	2	2.0	-	-
高血壓性疾病	52	26.0	2	2.0	10	10.0	23	23.0
敗血症	12	12.0	69	34.5	35	35.0	-	-



附表 2-30 107 年原住民族 70 歲以下人口主要死因之潛在生命年數損失及平均生命年數損失—族別 (續)

主要死因	雅美族		邵族		噶瑪蘭族		太魯閣族	
	潛在生命 年數損失 (年)	平均生命 年數損失 (年)	潛在生命 年數損失 (年)	平均生命 年數損失 (年)	潛在生命 年數損失 (年)	平均生命 年數損失 (年)	潛在生命 年數損失 (年)	平均生命 年數損失 (年)
全死因	358	21.1	8	8.0	83	11.9	3,305	20.2
惡性腫瘤	49	16.3	-	-	42	14.0	473	15.8
心臟疾病 (高血壓性疾病除外)	25	12.5	-	-	-	-	195	13.9
慢性肝病及肝硬化	34	17.0	-	-	34	17.0	485	20.2
腦血管疾病	10	10.0	-	-	-	-	106	17.7
事故傷害	116	29.0	-	-	-	-	505	31.6
肺炎	-	-	-	-	5	5.0	122	20.3
糖尿病	33	33.0	-	-	2	2.0	92	13.1
慢性下呼吸道疾病	-	-	-	-	-	-	16	8.0
高血壓性疾病	-	-	-	-	-	-	64	10.7
敗血症	-	-	-	-	-	-	12	6.0

主要死因	撒奇萊雅族		賽德克族		拉阿魯哇族		卡那卡那富族		其他	
	潛在生命 年數損失 (年)	平均生命 年數損失 (年)	潛在生命 年數損失 (年)	平均生命 年數損失 (年)	潛在生命 年數損失 (年)	平均生命 年數損失 (年)	潛在生命 年數損失 (年)	平均生命 年數損失 (年)	潛在生命 年數損失 (年)	平均生命 年數損失 (年)
全死因	46	11.5	490	13.6	35	7.0	25	25.0	1,924	16.3
惡性腫瘤	19	9.5	51	10.2	-	-	-	-	479	15.5
心臟疾病 (高血壓性疾病除外)	-	-	28	7.0	14	14.0	-	-	239	17.1
慢性肝病及肝硬化	-	-	40	13.3	-	-	-	-	216	19.6
腦血管疾病	-	-	58	19.3	13	13.0	-	-	140	15.6
事故傷害	14	14.0	103	25.8	-	-	-	-	246	27.3
肺炎	-	-	1	1.0	-	-	-	-	62	12.4
糖尿病	-	-	42	14.0	4	4.0	-	-	87	17.4
慢性下呼吸道疾病	-	-	19	9.5	-	-	-	-	27	13.5
高血壓性疾病	-	-	10	10.0	2	2.0	-	-	106	15.1
敗血症	-	-	5	5.0	-	-	-	-	109	27.3

註：其他：族別未註記。

附表 2-31 107 年原住民族主要癌症死因平均死亡年齡、死亡年齡中位數—性別

主要癌症死因	合計		男性 (歲)		女性 (歲)	
	平均死亡年齡 (歲)	死亡年齡中位數 (歲)	平均死亡年齡 (歲)	死亡年齡中位數 (歲)	平均死亡年齡 (歲)	死亡年齡中位數 (歲)
全癌症死因	63.0	62.0	61.1	60.0	65.1	65.0
氣管、支氣管和肺癌	64.8	64.0	62.6	61.0	66.7	66.0
肝和肝內膽管癌	66.7	66.0	62.9	61.0	71.0	70.0
口腔癌	57.5	57.0	54.5	54.0	64.5	60.5
結腸、直腸和肛門癌	62.8	63.0	61.3	60.0	64.6	67.0
女性乳癌	59.0	58.5	-	-	59.0	58.5
胃癌	65.3	66.0	65.8	65.0	64.4	67.0
食道癌	59.3	59.0	58.6	57.0	61.0	59.0
前列腺 (攝護腺) 癌	76.7	79.5	76.7	79.5	-	-
胰臟癌	67.1	66.0	64.9	63.0	68.4	66.0
鼻咽癌	58.0	57.0	55.3	54.5	62.5	63.0

附表 2-32 107 年原住民族主要癌症死因平均死亡年齡、死亡年齡中位數—城鄉別

主要癌症死因	合計		都會區		都會區-六都		都會區-非六都		平原原鄉		山地原鄉	
	平均 死亡年齡 (歲)	死亡年齡 中位數 (歲)	平均 死亡年齡 (歲)	死亡年齡 中位數 (歲)	平均 死亡年齡 (歲)	死亡年齡 中位數 (歲)	平均 死亡年齡 (歲)	死亡年齡 中位數 (歲)	平均 死亡年齡 (歲)	死亡年齡 中位數 (歲)	平均 死亡年齡 (歲)	死亡年齡 中位數 (歲)
全癌症死因	63.0	62.0	57.9	58.0	57.6	58.0	58.6	60.0	67.4	68.0	62.5	61.0
氣管、支氣管和肺癌	64.8	64.0	58.6	59.0	57.9	56.0	60.1	62.0	70.1	73.0	64.8	64.0
肝和肝內膽管癌	66.7	66.0	64.7	65.0	65.2	68.0	64.0	64.0	70.4	70.5	64.4	62.0
口腔癌	57.5	57.0	55.0	55.0	55.8	54.5	51.5	55.5	64.1	62.0	54.2	53.0
結腸、直腸和肛門癌	62.8	63.0	60.6	59.0	62.4	59.0	55.0	59.5	68.2	67.5	61.3	61.0
女性乳癌	59.0	58.5	60.5	60.0	61.5	62.0	53.0	53.0	57.6	58.0	57.9	59.0
胃癌	65.3	66.0	60.2	61.0	60.0	59.5	60.4	69.0	69.6	76.0	63.4	62.0
食道癌	59.3	59.0	50.7	51.0	51.8	51.5	47.0	49.0	61.1	60.0	62.2	60.0
前列腺 (攝護腺) 癌	76.7	79.5	66.0	66.0	66.0	66.0	-	-	75.6	78.0	80.4	82.0
胰臟癌	67.1	66.0	61.1	61.5	60.2	58.5	65.5	65.5	74.2	76.0	64.7	64.5
鼻咽癌	58.0	57.0	60.9	58.0	58.8	55.0	63.0	63.0	56.0	55.5	57.0	56.0

附表 2-33 107 年原住民族主要癌症死因平均死亡年齡、死亡年齡中位數—區域別

主要癌症死因	北部區域		中部區域		南部區域		東部區域		福建省	
	平均 死亡年齡 (歲)	死亡年齡 中位數 (歲)	平均 死亡年齡 (歲)	死亡年齡 中位數 (歲)	平均 死亡年齡 (歲)	死亡年齡 中位數 (歲)	平均 死亡年齡 (歲)	死亡年齡 中位數 (歲)	平均 死亡年齡 (歲)	死亡年齡 中位數 (歲)
全癌症死因	57.8	58.0	61.0	62.0	63.7	63.0	65.9	66.0	-	-
氣管、支氣管和肺癌	61.4	60.5	62.0	61.0	64.6	64.0	68.2	69.5	-	-
肝和肝內膽管癌	64.4	64.5	67.6	72.0	65.3	63.0	68.0	68.0	-	-
口腔癌	51.5	50.0	52.3	51.0	57.1	54.0	62.7	62.0	-	-
結腸、直腸和肛門癌	61.4	60.0	64.4	65.5	64.3	64.0	61.8	64.0	-	-
女性乳癌	59.3	59.0	59.5	59.5	57.7	62.0	59.2	58.0	-	-
胃癌	57.2	57.5	61.1	62.5	72.3	75.0	67.4	71.0	-	-
食道癌	51.8	51.5	48.6	46.0	68.0	64.0	61.0	59.5	-	-
前列腺(攝護腺)癌	63.0	63.0	83.5	87.0	73.0	75.5	77.5	79.0	-	-
胰臟癌	61.5	58.0	63.3	64.5	63.3	65.5	72.8	72.0	-	-
鼻咽癌	56.9	54.0	58.0	58.0	57.9	58.0	59.0	57.0	-	-

附表 2-34 107 年原住民族主要癌症死因平均死亡年齡、死亡年齡中位數—族別

主要癌症死因	阿美族		泰雅族		排灣族		布農族	
	平均死亡年齡 (歲)	死亡年齡中位數 (歲)	平均死亡年齡 (歲)	死亡年齡中位數 (歲)	平均死亡年齡 (歲)	死亡年齡中位數 (歲)	平均死亡年齡 (歲)	死亡年齡中位數 (歲)
全癌症死因	65.3	64.0	60.7	60.0	62.8	63.0	59.1	59.5
氣管、支氣管和肺癌	66.0	66.0	65.7	63.5	61.6	63.5	64.4	60.0
肝和肝內膽管癌	70.0	71.0	63.5	62.0	66.8	63.0	63.2	65.0
口腔癌	60.1	59.0	49.6	48.0	56.7	55.0	54.3	55.0
結腸、直腸和肛門癌	67.0	67.5	60.3	61.0	64.1	61.0	57.7	59.5
女性乳癌	58.8	58.0	55.7	55.0	57.4	59.5	75.0	75.0
胃癌	67.0	66.0	55.7	58.0	69.8	70.0	59.4	57.0
食道癌	60.5	60.0	51.5	49.0	64.4	63.0	53.0	53.0
前列腺(攝護腺)癌	75.9	78.0	91.0	91.0	75.6	75.5	84.0	84.0
胰臟癌	69.7	68.0	67.9	65.0	65.5	68.0	-	-
鼻咽癌	59.0	59.0	62.3	58.0	56.9	56.0	59.1	55.0

主要癌症死因	魯凱族		卑南族		鄒族		賽夏族	
	平均死亡年齡 (歲)	死亡年齡中位數 (歲)	平均死亡年齡 (歲)	死亡年齡中位數 (歲)	平均死亡年齡 (歲)	死亡年齡中位數 (歲)	平均死亡年齡 (歲)	死亡年齡中位數 (歲)
全癌症死因	62.2	57.5	64.9	63.0	58.5	57.0	66.3	66.5
氣管、支氣管和肺癌	66.6	71.0	67.7	66.0	73.0	73.0	63.0	66.5
肝和肝內膽管癌	60.9	57.0	67.4	62.0	68.8	69.0	73.7	74.5
口腔癌	65.5	65.5	62.0	63.0	51.0	51.0	52.5	52.5
結腸、直腸和肛門癌	55.3	55.5	67.5	67.5	-	-	73.3	78.0
女性乳癌	64.0	64.0	68.0	68.0	48.0	48.0	-	-
胃癌	78.0	78.0	76.0	76.0	-	-	-	-
食道癌	-	-	-	-	57.0	57.0	46.0	46.0
前列腺(攝護腺)癌	-	-	81.0	81.0	54.0	54.0	-	-
胰臟癌	-	-	-	-	-	-	66.0	66.0
鼻咽癌	58.5	58.5	61.0	61.0	-	-	63.0	63.0

附表2-34 107年原住民族主要癌症死因平均死亡年齡、死亡年齡中位數—族別（續）

主要癌症死因	雅美族		邵族		噶瑪蘭族		太魯閣族	
	平均死亡年齡 (歲)	死亡年齡中位數 (歲)	平均死亡年齡 (歲)	死亡年齡中位數 (歲)	平均死亡年齡 (歲)	死亡年齡中位數 (歲)	平均死亡年齡 (歲)	死亡年齡中位數 (歲)
全癌症死因	53.7	60.0	62.0	62.0	56.0	54.0	60.6	61.0
氣管、支氣管和肺癌	64.0	64.0	-	-	65.0	65.0	57.0	52.0
肝和肝內膽管癌	-	-	-	-	54.0	54.0	62.1	59.0
口腔癌	-	-	-	-	-	-	58.3	61.0
結腸、直腸和肛門癌	-	-	-	-	-	-	43.3	40.5
女性乳癌	-	-	-	-	-	-	-	-
胃癌	-	-	-	-	-	-	68.0	68.0
食道癌	-	-	-	-	49.0	49.0	62.0	62.0
前列腺（攝護腺）癌	-	-	-	-	-	-	-	-
胰臟癌	-	-	-	-	-	-	69.7	68.0
鼻咽癌	-	-	-	-	-	-	-	-

主要癌症死因	撒奇萊雅族		賽德克族		拉阿魯哇族		卡那卡那富族		其他	
	平均死亡年齡 (歲)	死亡年齡中位數 (歲)	平均死亡年齡 (歲)	死亡年齡中位數 (歲)	平均死亡年齡 (歲)	死亡年齡中位數 (歲)	平均死亡年齡 (歲)	死亡年齡中位數 (歲)	平均死亡年齡 (歲)	死亡年齡中位數 (歲)
全癌症死因	65.7	66.0	69.8	66.0	-	-	-	-	59.8	62.0
氣管、支氣管和肺癌	-	-	64.0	64.0	-	-	-	-	63.3	66.5
肝和肝內膽管癌	66.0	66.0	58.0	58.0	-	-	-	-	67.8	66.0
口腔癌	-	-	-	-	-	-	-	-	71.0	71.0
結腸、直腸和肛門癌	-	-	81.0	81.0	-	-	-	-	60.8	63.5
女性乳癌	-	-	-	-	-	-	-	-	42.0	42.0
胃癌	76.0	76.0	59.5	59.5	-	-	-	-	53.0	53.0
食道癌	-	-	-	-	-	-	-	-	57.7	57.0
前列腺（攝護腺）癌	-	-	90.0	90.0	-	-	-	-	-	-
胰臟癌	-	-	-	-	-	-	-	-	57.0	60.0
鼻咽癌	-	-	-	-	-	-	-	-	49.0	49.0

註：其他：族別未註記。

附表 2-35 107 年原住民族 70 歲以下人口主要癌症死因之潛在生命年數損失及平均生命年數損失—性別

主要癌症死因	合計		男性		女性	
	潛在生命年數 損失(年)	平均生命年數 損失(年)	潛在生命年數 損失(年)	平均生命年數 損失(年)	潛在生命年數 損失(年)	平均生命年數 損失(年)
全癌症死因	9,535	14.4	5,675	15.1	3,860	13.5
氣管、支氣管和肺癌	1,486	12.8	797	13.7	689	11.9
肝和肝內膽管癌	1,031	10.5	728	11.7	303	8.4
口腔癌	1,217	17.1	977	17.4	240	16.0
結腸、直腸和肛門癌	842	16.5	506	15.8	336	17.7
女性乳癌	442	13.8	-	-	442	13.8
胃癌	568	14.9	367	15.3	201	14.4
食道癌	796	14.5	570	14.6	226	14.1
前列腺(攝護腺)癌	44	7.3	44	7.3	-	-
胰臟癌	237	10.3	115	12.8	122	8.7
鼻咽癌	452	15.6	334	16.7	118	13.1

附表 2-36 107 年原住民族 70 歲以下人口主要癌症死因之潛在生命年數損失及平均生命年數損失—城鄉別

主要癌症死因	合計		都會區		都會區-六都		都會區-非六都		平原地原鄉		山地原鄉	
	潛在生命 年數損失 (年)	平均生命 年數損失 (年)	潛在生命 年數損失 (年)	平均生命 年數損失 (年)	潛在生命 年數損失 (年)	平均生命 年數損失 (年)	潛在生命 年數損失 (年)	平均生命 年數損失 (年)	潛在生命 年數損失 (年)	平均生命 年數損失 (年)	潛在生命 年數損失 (年)	平均生命 年數損失 (年)
全癌症死因	9,535	14.4	3,401	16.1	2,503	16.9	898	14.3	2,335	12.8	3,799	14.1
氣管、支氣管和肺癌	1,486	12.8	619	14.4	439	15.7	180	12.0	323	12.9	544	11.3
肝和肝內膽管癌	1,031	10.5	189	9.9	101	10.1	88	9.8	237	9.1	605	11.4
口腔癌	1,217	17.1	339	17.8	265	17.7	74	18.5	252	14.0	626	18.4
結腸、直腸和肛門癌	842	16.5	311	18.3	211	17.6	100	20.0	92	8.4	439	19.1
女性乳癌	442	13.8	172	13.2	138	12.5	34	17.0	152	13.8	118	14.8
胃癌	568	14.9	149	14.9	96	13.7	53	17.7	157	17.4	262	13.8
食道癌	796	14.5	251	19.3	182	18.2	69	23.0	379	13.1	166	12.8
前列腺(攝護腺)癌	44	7.3	8	4.0	8	4.0	-	-	20	6.7	16	16.0
胰臟癌	237	10.3	122	11.1	113	12.6	9	4.5	26	6.5	89	11.1
鼻咽癌	452	15.6	107	13.4	62	15.5	45	11.3	56	14.0	289	17.0

附表 2-37 107 年原住民族 70 歲以下人口主要癌症死因之潛在生命年數損失及平均生命年數損失—區域別

主要癌症死因	北部區域.		中部區域		南部區域.		東部區域		福建省	
	潛在生命 年數損失 (年)	平均生命 年數損失 (年)	潛在生命 年數損失 (年)	平均生命 年數損失 (年)	潛在生命 年數損失 (年)	平均生命 年數損失 (年)	潛在生命 年數損失 (年)	平均生命 年數損失 (年)	潛在生命 年數損失 (年)	平均生命 年數損失 (年)
全癌症死因	3,045	16.8	1,222	14.5	2,034	13.2	3,234	13.3	18	18.0
氣管、支氣管和肺癌	481	13.7	262	13.1	292	10.8	451	13.3	-	-
肝和肝內膽管癌	173	11.5	89	12.7	357	10.5	412	9.8	-	-
口腔癌	431	19.6	124	17.7	313	18.4	349	14.0	-	-
結腸、直腸和肛門癌	233	17.9	106	17.7	225	16.1	278	15.4	-	-
女性乳癌	170	14.2	21	10.5	88	14.7	163	13.6	-	-
胃癌	181	20.1	101	11.2	28	7.0	258	16.1	-	-
食道癌	218	18.2	107	21.4	51	8.5	420	13.1	-	-
前列腺(攝護腺)癌	7	7.0	1	1.0	25	12.5	11	5.5	-	-
胰臟癌	113	12.6	27	6.8	58	14.5	39	6.5	-	-
鼻咽癌	111	15.9	36	12.0	186	16.9	119	14.9	-	-

附表 2-38 107 年原住民族 70 歲以下人口主要死因之潛在生命年數損失及平均生命年數損失—族別

主要癌症死因	阿美族		泰雅族		排灣族		布農族	
	潛在生命年數損失 (年)	平均生命年數損失 (年)	潛在生命年數損失 (年)	平均生命年數損失 (年)	潛在生命年數損失 (年)	平均生命年數損失 (年)	潛在生命年數損失 (年)	平均生命年數損失 (年)
全癌症死因	2,993	13.9	1,362	15.7	2,210	14.2	981	15.3
氣管、支氣管和肺癌	568	14.2	223	10.6	364	12.6	83	11.9
肝和肝內膽管癌	208	9.9	117	14.6	271	9.7	77	7.7
口腔癌	407	15.7	224	20.4	286	19.1	157	17.4
結腸、直腸和肛門癌	119	11.9	153	19.1	220	16.9	79	15.8
女性乳癌	234	13.8	43	14.3	101	12.6	-	-
胃癌	224	14.9	123	24.6	58	9.7	123	15.4
食道癌	411	13.7	111	18.5	95	11.9	68	17.0
前列腺 (攝護腺) 癌	18	6.0	-	-	10	5.0	-	-
胰臟癌	74	9.3	35	8.8	66	16.5	-	-
鼻咽癌	22	11.0	29	14.5	213	17.8	107	15.3

主要癌症死因	魯凱族		卑南族		鄒族		賽夏族	
	潛在生命年數損失 (年)	平均生命年數損失 (年)	潛在生命年數損失 (年)	平均生命年數損失 (年)	潛在生命年數損失 (年)	平均生命年數損失 (年)	潛在生命年數損失 (年)	平均生命年數損失 (年)
全癌症死因	315	15.0	262	11.4	166	16.6	125	11.4
氣管、支氣管和肺癌	60	20.0	47	9.4	-	-	37	12.3
肝和肝內膽管癌	78	13.0	45	11.3	18	9.0	9	4.5
口腔癌	18	18.0	28	14.0	19	19.0	35	17.5
結腸、直腸和肛門癌	59	14.8	12	12.0	-	-	9	9.0
女性乳癌	6	6.0	8	8.0	22	22.0	-	-
胃癌	-	-	-	-	-	-	-	-
食道癌	-	-	-	-	13	13.0	24	24.0
前列腺 (攝護腺) 癌	-	-	-	-	16	16.0	-	-
胰臟癌	-	-	-	-	-	-	4	4.0
鼻咽癌	23	11.5	9	9.0	-	-	7	7.0



附表 2-38 107 年原住民族 70 歲以下人口主要死因之潛在生命年數損失及平均生命年數損失—族別（續）

主要癌症死因	雅美族		邵族		噶瑪蘭族		太魯閣族	
	潛在生命年數損失（年）	平均生命年數損失（年）	潛在生命年數損失（年）	平均生命年數損失（年）	潛在生命年數損失（年）	平均生命年數損失（年）	潛在生命年數損失（年）	平均生命年數損失（年）
全癌症死因	49	16.3	0	0.0	42	14.0	473	15.8
氣管、支氣管和肺癌	12	6.0	-	-	5	5.0	40	20.0
肝和肝內膽管癌	-	-	-	-	16	16.0	144	14.4
口腔癌	-	-	-	-	-	-	35	11.7
結腸、直腸和肛門癌	-	-	-	-	-	-	113	37.7
女性乳癌	-	-	-	-	-	-	-	-
胃癌	-	-	-	-	-	-	2	2.0
食道癌	-	-	-	-	21	21.0	16	16.0
前列腺（攝護腺）癌	-	-	-	-	-	-	-	-
胰臟癌	-	-	-	-	-	-	6	3.0
鼻咽癌	-	-	-	-	-	-	-	-

主要癌症死因	撒奇萊雅族		賽德克族		拉阿魯哇族		卡那卡那富族		其他	
	潛在生命年數損失（年）	平均生命年數損失（年）	潛在生命年數損失（年）	平均生命年數損失（年）	潛在生命年數損失（年）	平均生命年數損失（年）	潛在生命年數損失（年）	平均生命年數損失（年）	潛在生命年數損失（年）	平均生命年數損失（年）
全癌症死因	19	9.5	51	10.2	-	-	-	-	479	15.5
氣管、支氣管和肺癌	-	-	6	6.0	-	-	-	-	41	20.5
肝和肝內膽管癌	4	4.0	24	12.0	-	-	-	-	20	6.7
口腔癌	-	-	-	-	-	-	-	-	8	8.0
結腸、直腸和肛門癌	-	-	-	-	-	-	-	-	78	13.0
女性乳癌	-	-	-	-	-	-	-	-	28	28.0
胃癌	-	-	21	10.5	-	-	-	-	17	17.0
食道癌	-	-	-	-	-	-	-	-	37	12.3
前列腺（攝護腺）癌	-	-	-	-	-	-	-	-	-	-
胰臟癌	-	-	-	-	-	-	-	-	52	13.0
鼻咽癌	-	-	-	-	-	-	-	-	42	21.0

註：其他：族別未註記。

附表 2-39 107 年合計原住民族新生兒及嬰兒死亡人數和死亡率—性別及城鄉別

城鄉別	新生兒			嬰兒		
	全體	男性	女性	全體	男性	女性
死亡人數 (人)						
總計	30	13	17	51	27	24
都會區	13	6	7	23	13	10
六都	10	6	4	18	11	7
非六都	3	0	3	5	2	3
平地原鄉	7	3	4	11	4	7
山地原鄉	10	4	6	17	10	7
死亡率 (人/每千活產數)						
總計	4.2	3.6	4.8	7.2	7.6	6.8
都會區	3.4	3.1	3.7	6.0	6.8	5.3
六都	3.4	4.0	2.7	6.1	7.4	4.8
非六都	3.5	0.0	7.0	5.8	4.6	7.0
平地原鄉	5.7	4.9	6.5	9.0	6.6	11.3
山地原鄉	4.8	3.9	5.8	8.2	9.7	6.8

附表 2-40 107 年合計原住民族新生兒及嬰兒死亡人數及死亡率—性別及族別

族別	新生兒			嬰兒		
	全體	男性	女性	全體	男性	女性
死亡人數 (人)						
合計	30	13	17	51	27	24
阿美族	13	6	7	20	10	10
泰雅族	6	3	3	11	7	4
排灣族	4	1	3	7	3	4
布農族	2	1	1	5	3	2
其他	5	2	3	8	4	4
死亡率 (人/每千活產數)						
合計	4.2	3.6	4.8	7.2	7.6	6.8
阿美族	5.3	5.0	5.7	8.2	8.3	8.1
泰雅族	4.5	4.7	4.4	8.3	10.9	5.8
排灣族	3.1	1.5	4.9	5.5	4.5	6.6
布農族	2.4	2.4	2.3	5.9	7.1	4.7
其他	4.1	3.2	5.2	6.6	6.9	9.2

### 三、全民健康保險醫療統計附表

附表 3-1 97-107 年原住民族醫療使用總人數—性別及年齡別

單位：人

年別	全體					男性					女性				
	合計	0-14	15-44	45-64	65+	合計	0-14	15-44	45-64	65+	合計	0-14	15-44	45-64	65+
97	420,542	106,202	197,520	87,373	29,447	197,756	54,543	91,748	39,898	11,567	222,786	51,659	105,772	47,475	17,880
98	436,077	108,669	204,860	92,275	30,273	205,280	55,845	95,441	42,064	11,930	230,797	52,824	109,419	50,211	18,343
99	447,963	109,193	210,396	98,040	30,334	210,525	56,129	98,145	44,447	11,804	237,438	53,064	112,251	53,593	18,530
100	463,595	109,735	219,717	103,649	30,494	217,988	56,402	102,775	46,989	11,822	245,607	53,333	116,942	56,660	18,672
101	476,440	108,436	226,765	109,193	32,046	224,354	55,820	106,468	49,613	12,453	252,086	52,616	120,297	59,580	19,593
102	488,085	109,944	233,351	113,240	31,550	229,945	56,582	110,118	51,150	12,095	258,140	53,362	123,233	62,090	19,455
103	499,055	108,134	237,721	118,021	35,179	235,895	55,578	112,948	53,741	13,628	263,160	52,556	124,773	64,280	21,551
104	506,958	107,437	241,034	121,726	36,761	239,650	55,304	114,737	55,375	14,234	267,308	52,133	126,297	66,351	22,527
105	521,246	107,883	245,907	126,675	40,781	246,979	55,540	117,652	57,786	16,001	274,267	52,343	128,255	68,889	24,780
106	528,153	108,051	248,061	129,090	42,951	250,297	55,623	119,029	58,843	16,802	277,856	52,428	129,032	70,247	26,149
107	535,689	109,042	250,117	131,205	45,325	253,781	55,968	120,443	59,584	17,786	281,908	53,074	129,674	71,621	27,539

附表 3-2 97-107 年原住民族醫療使用總人次—性別及年齡別

單位：人次

年別	全體					男性					女性				
	合計	0-14	15-44	45-64	65+	合計	0-14	15-44	45-64	65+	合計	0-14	15-44	45-64	65+
97	10,537,408	1,874,743	3,233,885	3,422,866	2,005,914	4,357,474	992,904	1,255,117	1,393,329	716,124	6,179,934	881,839	1,978,768	2,029,537	1,289,790
98	11,441,865	2,083,980	3,514,775	3,719,451	2,123,659	4,751,657	1,100,998	1,366,905	1,518,877	764,877	6,690,208	982,982	2,147,870	2,200,574	1,358,782
99	12,025,234	2,174,751	3,652,566	4,027,133	2,170,784	4,990,350	1,144,913	1,422,536	1,644,780	778,121	7,034,884	1,029,838	2,230,030	2,382,353	1,392,663
100	12,911,126	2,304,498	3,967,262	4,383,607	2,255,759	5,350,948	1,212,802	1,538,590	1,793,110	806,446	7,560,178	1,091,696	2,428,672	2,590,497	1,449,313
101	13,613,372	2,253,141	4,149,179	4,764,768	2,446,284	5,663,010	1,185,361	1,613,300	1,978,651	885,698	7,950,362	1,067,780	2,535,879	2,786,117	1,560,586
102	13,843,547	2,321,231	4,211,120	4,883,724	2,427,472	5,755,019	1,221,758	1,643,370	2,020,470	869,421	8,088,528	1,099,473	2,567,750	2,863,254	1,558,051
103	14,643,634	2,368,772	4,364,264	5,161,004	2,749,594	6,140,557	1,247,046	1,718,265	2,168,736	1,006,510	8,503,077	1,121,726	2,645,999	2,992,268	1,743,084
104	14,815,382	2,283,935	4,386,009	5,274,467	2,870,971	6,213,651	1,201,972	1,729,919	2,229,597	1,052,163	8,601,731	1,081,963	2,656,090	3,044,870	1,818,808
105	15,763,952	2,464,528	4,667,156	5,513,280	3,118,988	6,688,662	1,298,861	1,859,801	2,361,005	1,168,995	9,075,290	1,165,667	2,807,355	3,152,275	1,949,993
106	16,082,166	2,459,726	4,686,534	5,633,901	3,302,005	6,824,917	1,299,392	1,873,233	2,422,126	1,230,166	9,257,249	1,160,334	2,813,301	3,211,775	2,071,839
107	16,747,965	2,653,652	4,768,424	5,789,587	3,536,302	7,049,370	1,397,376	1,880,305	2,460,078	1,311,611	9,698,595	1,256,276	2,888,119	3,329,509	2,224,691

附表 3-3 97-107 年原住民族醫療使用總費用—性別及年齡別

單位：千點

年別	全體					男性					女性				
	合計	0-14	15-44	45-64	65+	合計	0-14	15-44	45-64	65+	合計	0-14	15-44	45-64	65+
97	8,800,507	1,104,286	2,872,966	3,031,951	1,791,305	4,076,569	603,284	1,325,788	1,445,072	702,424	4,723,938	501,002	1,547,177	1,586,879	1,088,880
98	9,610,772	1,210,667	3,037,450	3,403,000	1,959,654	4,472,244	656,503	1,409,640	1,628,304	777,798	5,138,527	554,164	1,627,810	1,774,697	1,181,857
99	9,889,478	1,230,566	3,123,679	3,617,253	1,917,979	4,588,466	663,149	1,440,300	1,714,042	770,975	5,301,012	567,417	1,683,379	1,903,211	1,147,004
100	10,504,084	1,292,122	3,354,576	3,908,186	1,949,200	4,859,815	710,434	1,535,734	1,834,186	779,461	5,644,269	581,688	1,818,842	2,074,000	1,169,739
101	11,210,401	1,291,305	3,505,453	4,223,395	2,190,248	5,177,635	701,368	1,587,025	2,016,179	873,062	6,032,767	589,937	1,918,428	2,207,216	1,317,186
102	11,051,716	1,337,747	3,512,396	4,209,641	1,991,932	5,064,080	730,269	1,563,767	1,983,779	786,265	5,987,636	607,478	1,948,629	2,225,861	1,205,667
103	12,625,504	1,382,679	3,795,994	4,866,324	2,580,508	5,845,275	742,257	1,708,191	2,361,383	1,033,443	6,780,229	640,422	2,087,803	2,504,940	1,547,065
104	13,096,655	1,357,623	3,881,003	5,103,570	2,754,459	6,108,115	734,803	1,742,264	2,516,397	1,114,650	6,988,540	622,820	2,138,738	2,587,173	1,639,808
105	14,806,295	1,447,549	4,015,251	5,809,189	3,534,306	7,089,724	788,924	1,892,856	2,937,931	1,470,014	7,716,571	658,625	2,122,395	2,871,258	2,064,293
106	15,896,448	1,545,370	4,295,834	6,213,994	3,841,250	7,547,597	848,582	2,001,798	3,112,365	1,584,852	8,348,851	696,788	2,294,036	3,101,629	2,256,398
107	16,958,529	1,651,913	4,563,773	6,539,434	4,203,409	8,089,601	910,879	2,119,746	3,321,531	1,737,446	8,868,928	741,035	2,444,027	3,217,903	2,465,963

附表 3-4 97-107 年原住民族西醫門診人數—性別及年齡層別

單位：人

年別	全體					男性					女性				
	合計	0-14	15-44	45-64	65+	合計	0-14	15-44	45-64	65+	合計	0-14	15-44	45-64	65+
97	406,015	103,545	187,629	85,533	29,308	188,728	53,155	85,304	38,768	11,501	217,287	50,390	102,325	46,765	17,807
98	423,208	106,627	195,939	90,491	30,151	197,100	54,753	89,511	40,963	11,873	226,108	51,874	106,428	49,528	18,278
99	434,481	107,042	201,185	96,055	30,199	201,981	54,970	92,059	43,213	11,739	232,500	52,072	109,126	52,842	18,460
100	451,126	107,984	211,157	101,612	30,373	210,142	55,440	97,188	45,760	11,754	240,984	52,544	113,969	55,852	18,619
101	463,073	106,637	217,455	107,056	31,925	216,002	54,836	100,438	48,338	12,390	247,071	51,801	117,017	58,718	19,535
102	474,242	108,217	223,625	110,976	31,424	221,249	55,652	103,758	49,819	12,020	252,993	52,565	119,867	61,157	19,404
103	485,192	106,592	227,941	115,649	35,010	227,147	54,733	106,583	52,299	13,532	258,045	51,859	121,358	63,350	21,478
104	492,604	105,799	231,029	119,190	36,586	230,704	54,409	108,250	53,895	14,150	261,900	51,390	122,779	65,295	22,436
105	507,434	106,436	236,410	124,108	40,480	238,323	54,785	111,402	56,271	15,865	269,111	51,651	125,008	67,837	24,615
106	513,969	106,625	238,325	126,409	42,610	241,529	54,890	112,686	57,324	16,629	272,440	51,735	125,639	69,085	25,981
107	521,527	107,684	240,433	128,425	44,985	244,982	55,275	114,064	58,019	17,624	276,545	52,409	126,369	70,406	27,361

附表 3-5 97-107 年原住民族西醫門總人次—性別及年齡層別

單位：人次

年別	全體					男性					女性				
	合計	0-14	15-44	45-64	65+	合計	0-14	15-44	45-64	65+	合計	0-14	15-44	45-64	65+
97	9,121,486	1,604,886	2,607,012	3,063,473	1,846,115	3,738,200	850,957	1,003,280	1,232,220	651,743	5,383,286	753,929	1,603,732	1,831,253	1,194,372
98	9,865,956	1,787,362	2,815,452	3,315,064	1,948,078	4,063,548	945,078	1,086,670	1,338,585	693,215	5,802,408	842,284	1,728,782	1,976,479	1,254,863
99	10,384,103	1,870,946	2,928,073	3,594,137	1,990,947	4,275,969	986,102	1,133,402	1,452,021	704,444	6,108,134	884,844	1,794,671	2,142,116	1,286,503
100	11,154,443	1,982,133	3,190,981	3,910,481	2,070,848	4,597,342	1,044,097	1,235,199	1,586,419	731,627	6,557,101	938,036	1,955,782	2,324,062	1,339,221
101	11,758,663	1,934,207	3,326,815	4,254,480	2,243,161	4,872,240	1,019,508	1,296,413	1,752,588	803,731	6,886,423	914,699	2,030,402	2,501,892	1,439,430
102	11,968,121	1,976,530	3,370,708	4,377,328	2,243,555	4,964,650	1,042,592	1,325,322	1,800,351	796,385	7,003,471	933,938	2,045,386	2,576,977	1,447,170
103	12,614,186	1,993,921	3,487,952	4,610,316	2,521,997	5,276,410	1,053,628	1,383,929	1,925,186	913,667	7,337,776	940,293	2,104,023	2,685,130	1,608,330
104	12,753,066	1,914,453	3,500,505	4,708,164	2,629,944	5,337,932	1,010,201	1,393,165	1,980,826	953,740	7,415,134	904,252	2,107,340	2,727,338	1,676,204
105	13,167,860	1,988,490	3,590,641	4,805,202	2,783,527	5,545,284	1,047,708	1,432,187	2,036,915	1,028,474	7,622,576	940,782	2,158,454	2,768,287	1,755,053
106	13,475,430	1,987,530	3,623,738	4,914,606	2,949,556	5,681,869	1,050,647	1,452,447	2,093,901	1,084,874	7,793,561	936,883	2,171,291	2,820,705	1,864,682
107	14,338,159	2,154,361	3,852,994	5,127,362	3,203,442	6,003,816	1,140,506	1,523,882	2,164,042	1,175,386	8,334,343	1,013,855	2,329,112	2,963,320	2,028,056

附表 3-6 97-107 年原住民族西醫門診醫療點數—性別及年齡層別

單位：千點

年別	全體					男性					女性				
	合計	0-14	15-44	45-64	65+	合計	0-14	15-44	45-64	65+	合計	0-14	15-44	45-64	65+
97	4,334,522	519,453	1,238,556	1,681,976	894,537	1,843,436	281,366	529,499	704,319	328,252	2,491,086	238,086	709,057	977,657	566,285
98	4,728,193	572,906	1,323,873	1,862,632	968,782	2,019,836	309,214	572,166	782,963	355,493	2,708,357	263,692	751,707	1,079,669	613,289
99	4,964,586	600,662	1,379,210	2,010,164	974,550	2,130,028	323,836	604,405	844,240	357,547	2,834,558	276,826	774,805	1,165,924	617,003
100	5,379,197	654,785	1,500,418	2,201,524	1,022,470	2,328,962	357,802	666,636	930,387	374,138	3,050,235	296,984	833,782	1,271,138	648,331
101	5,744,028	655,070	1,580,499	2,394,546	1,113,913	2,495,666	356,305	705,674	1,025,862	407,825	3,248,362	298,765	874,825	1,368,684	706,088
102	5,870,851	678,926	1,622,545	2,477,566	1,091,814	2,569,677	372,450	734,892	1,063,061	399,274	3,301,174	306,475	887,653	1,414,506	692,540
103	6,543,737	685,787	1,720,404	2,786,273	1,351,273	2,897,823	376,980	788,939	1,222,032	509,872	3,645,914	308,807	931,464	1,564,242	841,401
104	6,834,380	674,437	1,769,631	2,936,154	1,454,158	3,050,589	371,583	816,829	1,314,792	547,386	3,783,791	302,855	952,802	1,621,362	906,773
105	7,330,959	703,624	1,855,951	3,104,321	1,667,062	3,306,042	383,360	867,685	1,413,489	641,507	4,024,917	320,264	988,266	1,690,832	1,025,555
106	7,919,061	750,710	1,953,102	3,356,748	1,858,500	3,588,648	413,919	931,924	1,535,166	707,639	4,330,413	336,791	1,021,178	1,821,582	1,150,861
107	8,458,741	786,242	2,055,096	3,538,619	2,078,784	3,851,321	435,379	992,236	1,631,911	791,796	4,607,420	350,863	1,062,861	1,906,708	1,286,988

附表 3-7 97-107 年原住民族中醫門診人數—性別及年齡層別

單位：人

年別	全體					男性					女性				
	合計	0-14	15-44	45-64	65+	合計	0-14	15-44	45-64	65+	合計	0-14	15-44	45-64	65+
97	104,171	12,526	61,589	24,566	5,490	44,055	6,709	25,627	9,719	2,000	60,116	5,817	35,962	14,847	3,490
98	110,720	12,987	65,511	26,593	5,629	45,804	6,907	26,533	10,274	2,090	64,916	6,080	38,978	16,319	3,539
99	112,286	12,684	66,964	27,103	5,535	45,784	6,696	26,748	10,342	1,998	66,502	5,988	40,216	16,761	3,537
100	119,064	13,007	70,395	29,699	5,963	47,999	6,776	27,854	11,181	2,188	71,065	6,231	42,541	18,518	3,775
101	124,289	12,898	74,422	30,808	6,161	49,797	6,740	29,215	11,592	2,250	74,492	6,158	45,207	19,216	3,911
102	126,614	12,679	76,431	31,355	6,149	50,046	6,527	29,714	11,613	2,192	76,568	6,152	46,717	19,742	3,957
103	129,928	12,367	78,313	32,428	6,820	51,663	6,433	30,618	12,111	2,501	78,265	5,934	47,695	20,317	4,319
104	128,852	11,541	77,207	32,803	7,301	51,062	6,108	30,132	12,156	2,666	77,790	5,433	47,075	20,647	4,635
105	125,423	10,906	74,253	32,519	7,745	49,346	5,741	28,836	11,977	2,792	76,077	5,165	45,417	20,542	4,953
106	125,513	10,495	72,759	33,664	8,595	49,624	5,503	28,602	12,427	3,092	75,889	4,992	44,157	21,237	5,503
107	128,138	10,531	72,681	35,157	9,769	50,418	5,542	28,372	12,952	3,552	77,720	4,989	44,309	22,205	6,217

附表 3-8 97-107 年原住民族中醫門診人次—性別及年齡層別

單位：人次

年別	全體					男性					女性				
	合計	0-14	15-44	45-64	65+	合計	0-14	15-44	45-64	65+	合計	0-14	15-44	45-64	65+
97	419,351	40,283	229,406	120,820	28,842	156,552	22,064	78,741	45,239	10,508	262,799	18,219	150,665	75,581	18,334
98	460,544	41,374	255,288	133,271	30,611	166,289	22,487	84,930	47,694	11,178	294,255	18,887	170,358	85,577	19,433
99	465,976	40,519	258,422	136,283	30,752	164,498	21,758	83,404	47,994	11,342	301,478	18,761	175,018	88,289	19,410
100	515,790	43,914	283,438	153,615	34,823	175,738	23,224	87,739	52,230	12,545	340,052	20,690	195,699	101,385	22,278
101	556,097	44,801	306,161	167,403	37,732	187,819	23,593	93,443	57,400	13,383	368,278	21,208	212,718	110,003	24,349
102	576,199	42,301	321,690	173,971	38,237	189,360	22,160	95,992	57,993	13,215	386,839	20,141	225,698	115,978	25,022
103	599,876	40,338	332,191	183,963	43,384	195,995	21,168	98,410	60,882	15,535	403,881	19,170	233,781	123,081	27,849
104	610,636	38,597	331,959	189,756	50,324	200,451	20,697	99,311	62,238	18,205	410,185	17,900	232,648	127,518	32,119
105	596,162	38,768	315,458	188,302	53,634	199,735	20,992	96,232	62,657	19,854	396,427	17,776	219,226	125,645	33,780
106	622,031	38,085	314,794	204,877	64,275	210,689	20,361	97,531	69,568	23,229	411,342	17,724	217,263	135,309	41,046
107	658,463	39,609	320,431	223,666	74,757	219,924	21,205	96,687	75,027	27,005	438,539	18,404	223,744	148,639	47,752

附表 3-9 97-107 年原住民族中醫門診醫療點數—性別及年齡層別

單位：千點

年別	全體					男性					女性				
	合計	0-14	15-44	45-64	65+	合計	0-14	15-44	45-64	65+	合計	0-14	15-44	45-64	65+
97	208,887	19,543	111,393	62,436	15,515	80,964	10,794	40,920	23,649	5,602	127,923	8,750	70,473	38,787	9,914
98	228,616	20,557	123,428	68,438	16,194	85,941	11,292	43,851	24,917	5,881	142,675	9,264	79,577	43,521	10,312
99	227,938	20,181	123,041	68,589	16,127	84,021	10,976	42,239	24,894	5,912	143,917	9,206	80,802	43,695	10,215
100	244,986	20,990	131,858	74,821	17,317	87,665	11,180	43,707	26,407	6,371	157,321	9,810	88,151	48,415	10,946
101	263,918	21,643	142,694	80,893	18,688	93,557	11,569	46,483	28,807	6,698	170,361	10,074	96,211	52,086	11,990
102	278,297	21,002	152,864	84,948	19,483	96,012	11,080	48,821	29,266	6,845	182,284	9,921	104,042	55,683	12,638
103	290,938	20,127	158,158	90,549	22,103	100,834	10,650	50,670	31,359	8,155	190,104	9,477	107,488	59,190	13,948
104	299,013	19,303	159,026	94,589	26,096	104,308	10,510	51,434	32,720	9,644	194,705	8,793	107,592	61,868	16,452
105	307,467	20,245	158,578	99,498	29,147	108,730	11,057	52,206	34,537	10,929	198,737	9,188	106,371	64,960	18,218
106	329,085	20,551	163,524	110,063	34,946	117,240	11,042	54,433	38,905	12,859	211,845	9,509	109,091	71,158	22,087
107	355,596	21,641	169,565	122,557	41,833	125,299	11,761	55,390	42,661	15,488	230,297	9,880	114,175	79,897	26,345

附表 3-10 97-107 年原住民族牙醫門診人數—性別及年齡層別

單位：人

年別	全體					男性					女性				
	合計	0-14	15-44	45-64	65+	合計	0-14	15-44	45-64	65+	合計	0-14	15-44	45-64	65+
97	137,247	42,597	61,502	25,186	7,962	60,621	20,995	25,027	11,352	3,247	76,626	21,602	36,475	13,834	4,715
98	145,592	44,399	65,837	26,799	8,557	64,650	22,093	27,033	11,931	3,593	80,942	22,306	38,804	14,868	4,964
99	157,989	46,853	69,760	31,352	10,024	70,472	23,212	29,124	13,988	4,148	87,517	23,641	40,636	17,364	5,876
100	163,656	48,377	72,526	32,846	9,907	73,343	24,064	30,380	14,827	4,072	90,313	24,313	42,146	18,019	5,835
101	172,604	50,060	77,123	35,157	10,264	77,121	24,893	32,334	15,738	4,156	95,483	25,167	44,789	19,419	6,108
102	183,148	56,946	80,021	36,123	10,058	82,248	28,599	33,457	16,163	4,029	100,900	28,347	46,564	19,960	6,029
103	191,981	61,115	82,579	37,243	11,044	87,286	30,673	35,129	16,948	4,536	104,695	30,442	47,450	20,295	6,508
104	196,003	61,220	85,069	38,270	11,444	88,562	30,820	35,954	17,187	4,601	107,441	30,400	49,115	21,083	6,843
105	197,936	61,197	85,800	38,923	12,016	89,528	30,891	36,280	17,394	4,963	108,408	30,306	49,520	21,529	7,053
106	203,206	61,037	89,169	40,224	12,776	91,578	30,789	37,703	17,880	5,206	111,628	30,248	51,466	22,344	7,570
107	208,537	63,471	90,433	41,344	13,289	94,420	31,801	38,766	18,303	5,550	114,117	31,670	51,667	23,041	7,739



附表 3-11 97-107 年原住民族牙醫門診人次—性別及年齡層別

單位：人次

年別	全體					男性					女性				
	合計	0-14	15-44	45-64	65+	合計	0-14	15-44	45-64	65+	合計	0-14	15-44	45-64	65+
97	411,508	117,029	185,715	81,230	27,534	176,829	57,252	72,477	35,589	11,511	234,679	59,777	113,238	45,641	16,023
98	443,148	123,102	201,950	88,266	29,830	192,072	60,425	79,940	38,864	12,843	251,076	62,677	122,010	49,402	16,987
99	472,400	128,307	211,393	99,329	33,371	205,046	62,682	84,421	43,494	14,449	267,354	65,625	126,972	55,835	18,922
100	497,498	134,204	220,739	108,599	33,956	217,048	66,033	88,782	47,905	14,328	280,450	68,171	131,957	60,694	19,628
101	532,945	141,978	238,366	117,132	35,469	233,028	69,834	96,125	52,095	14,974	299,917	72,144	142,241	65,037	20,495
102	571,915	168,537	246,563	121,112	35,703	250,406	83,206	99,144	53,266	14,790	321,509	85,331	147,419	67,846	20,913
103	626,946	199,557	257,432	127,868	42,089	277,773	98,202	105,032	56,857	17,682	349,173	101,355	152,400	71,011	24,407
104	639,102	202,973	263,846	129,660	42,623	281,263	100,682	105,580	57,174	17,827	357,839	102,291	158,266	72,486	24,796
105	657,418	206,671	271,857	133,288	45,602	289,526	102,977	109,222	58,646	18,681	367,892	103,694	162,635	74,642	26,921
106	689,270	215,593	283,897	140,587	49,193	303,329	107,450	114,386	61,288	20,205	385,941	108,143	169,511	79,299	28,988
107	804,968	315,701	290,956	146,974	51,337	362,247	156,988	119,655	64,027	21,577	442,721	158,713	171,301	82,947	29,760

附表 3-12 97-107 年原住民族牙醫門診醫療點數—性別及年齡層別

單位：千點

年別	全體					男性					女性				
	合計	0-14	15-44	45-64	65+	合計	0-14	15-44	45-64	65+	合計	0-14	15-44	45-64	65+
97	439,405	125,791	207,764	79,713	26,137	187,475	61,666	80,343	34,340	11,125	251,931	64,125	127,421	45,373	15,011
98	476,558	134,336	227,336	86,345	28,542	206,245	65,915	90,048	37,703	12,579	270,313	68,421	137,288	48,641	15,963
99	497,490	140,276	233,698	93,459	30,057	214,866	68,821	92,456	40,326	13,263	282,624	71,455	141,241	53,133	16,794
100	524,380	146,079	243,354	103,901	31,047	228,025	71,733	97,478	45,459	13,355	296,355	74,346	145,876	58,442	17,691
101	567,045	155,234	265,671	113,493	32,646	247,574	76,559	106,916	50,042	14,058	319,471	78,676	158,755	63,451	18,588
102	603,443	172,739	276,562	119,870	34,272	262,637	85,282	111,053	51,971	14,331	340,805	87,457	165,509	67,898	19,941
103	642,858	184,966	289,355	127,680	40,857	281,504	90,746	117,425	55,881	17,452	361,354	94,220	171,930	71,799	23,405
104	655,427	184,283	298,748	131,161	41,236	285,891	91,655	119,327	57,499	17,410	369,536	92,627	179,421	73,662	23,826
105	672,420	181,289	308,052	137,486	45,594	292,505	90,093	123,892	59,618	18,901	379,914	91,196	184,159	77,867	26,692
106	716,609	186,790	328,213	151,311	50,294	311,624	92,503	132,832	65,415	20,873	404,985	94,287	195,381	85,896	29,421
107	746,206	193,965	340,980	158,675	52,587	328,156	96,511	140,662	68,451	22,532	418,050	97,455	200,318	90,223	30,055

附表 3-13 97-107 年原住民族住院人數—性別及年齡層別

單位：人

年別	全體					男性					女性				
	合計	0-14	15-44	45-64	65+	合計	0-14	15-44	45-64	65+	合計	0-14	15-44	45-64	65+
97	51,960	10,271	21,006	12,856	7,827	23,888	5,685	8,481	6,539	3,183	28,072	4,586	12,525	6,317	4,644
98	54,959	11,175	21,882	13,733	8,169	25,805	6,156	9,187	7,126	3,336	29,154	5,019	12,695	6,607	4,833
99	55,879	11,456	21,786	14,534	8,103	26,142	6,240	9,071	7,483	3,348	29,737	5,216	12,715	7,051	4,755
100	57,377	11,920	22,279	15,102	8,076	26,392	6,460	8,936	7,715	3,281	30,985	5,460	13,343	7,387	4,795
101	58,062	10,834	22,638	15,808	8,782	26,326	5,834	8,651	8,232	3,609	31,736	5,000	13,987	7,576	5,173
102	56,354	11,160	22,080	15,367	7,747	25,548	6,049	8,473	7,861	3,165	30,806	5,111	13,607	7,506	4,582
103	59,457	11,290	22,450	16,455	9,262	27,180	6,131	8,637	8,643	3,769	32,277	5,159	13,813	7,812	5,493
104	60,385	10,894	22,732	17,044	9,715	27,324	5,876	8,523	8,911	4,014	33,061	5,018	14,209	8,133	5,701
105	65,176	11,308	23,501	18,651	11,716	29,615	6,005	8,910	9,831	4,869	35,561	5,303	14,591	8,820	6,847
106	66,099	11,748	22,964	18,964	12,423	30,071	6,329	8,638	9,965	5,139	36,028	5,419	14,326	8,999	7,284
107	67,312	11,973	23,253	19,263	12,823	30,621	6,381	8,778	10,124	5,338	36,691	5,592	14,475	9,139	7,485

附表 3-14 97-107 年原住民族住院人次—性別及年齡層別

單位：人次

年別	全體					男性					女性				
	合計	0-14	15-44	45-64	65+	合計	0-14	15-44	45-64	65+	合計	0-14	15-44	45-64	65+
97	250,047	39,810	79,427	74,599	56,211	122,749	22,140	36,645	40,714	23,250	127,298	17,670	42,782	33,885	32,961
98	277,303	42,822	85,211	86,687	62,583	137,987	23,348	40,450	47,823	26,366	139,316	19,474	44,761	38,864	36,217
99	287,297	46,212	88,236	92,358	60,491	143,709	25,497	41,445	50,808	25,959	143,588	20,715	46,791	41,550	34,532
100	294,320	48,187	90,801	96,290	59,042	144,849	26,458	41,016	52,195	25,180	149,471	21,729	49,785	44,095	33,862
101	303,906	43,365	91,834	102,025	66,682	148,774	23,640	40,119	56,733	28,282	155,132	19,725	51,715	45,292	38,400
102	280,903	45,561	88,147	93,733	53,462	136,886	24,888	37,603	51,407	22,988	144,017	20,673	50,544	42,326	30,474
103	321,429	45,470	92,523	111,081	72,355	159,636	24,837	40,361	62,659	31,779	161,793	20,633	52,162	48,422	40,576
104	330,463	43,300	94,484	116,275	76,404	162,609	23,335	40,522	64,894	33,858	167,854	19,965	53,962	51,381	42,546
105	444,263	56,820	120,136	156,389	110,918	219,462	30,645	51,478	87,686	49,653	224,801	26,175	68,658	68,703	61,265
106	459,604	58,059	126,472	160,423	114,650	222,865	31,330	51,159	90,161	50,215	236,739	26,729	75,313	70,262	64,435
107	432,710	56,237	108,592	151,617	116,264	215,502	30,184	47,582	86,925	50,811	217,208	26,053	61,010	64,692	65,453

附表 3-15 97-107 年原住民族住院醫療點數—性別及年齡層別

單位：千點

年別	全體					男性					女性				
	合計	0-14	15-44	45-64	65+	合計	0-14	15-44	45-64	65+	合計	0-14	15-44	45-64	65+
97	3,412,477	373,943	1,154,597	1,096,639	787,299	1,755,300	211,843	588,949	625,300	329,208	1,657,177	162,100	565,648	471,339	458,090
98	3,703,966	405,738	1,176,627	1,253,614	867,986	1,917,662	226,085	606,066	713,723	371,788	1,786,304	179,653	570,562	539,891	496,198
99	3,681,947	386,620	1,182,884	1,297,144	815,299	1,896,435	213,127	594,790	728,604	359,914	1,785,513	173,494	588,093	568,540	455,386
100	3,796,381	381,667	1,257,640	1,365,307	791,767	1,933,639	219,908	613,525	749,720	350,486	1,862,742	161,759	644,115	615,587	441,281
101	4,043,320	377,103	1,286,502	1,455,008	924,707	2,040,459	210,772	608,960	817,984	402,743	2,002,861	166,331	677,542	637,024	521,964
102	3,721,855	382,454	1,229,955	1,353,213	756,233	1,845,336	214,708	551,895	748,551	330,182	1,876,519	167,746	678,060	604,661	426,051
103	4,463,467	396,880	1,366,528	1,652,965	1,047,093	2,221,128	210,922	617,922	943,089	449,195	2,242,339	185,958	748,605	709,877	597,898
104	4,596,930	387,657	1,384,813	1,721,567	1,102,893	2,311,404	209,668	618,425	996,832	486,478	2,285,527	177,989	766,388	724,735	616,415
105	5,677,854	440,562	1,396,649	2,211,877	1,628,767	2,969,928	247,327	699,416	1,293,211	729,974	2,707,926	193,235	697,233	918,666	898,793
106	6,090,603	483,295	1,552,379	2,332,533	1,722,396	3,104,014	272,671	729,673	1,331,117	770,553	2,986,588	210,623	822,706	1,001,416	951,842
107	6,493,722	535,941	1,684,331	2,438,892	1,834,558	3,328,622	303,937	771,438	1,428,439	824,808	3,165,100	232,004	912,892	1,010,453	1,009,751

附表 3-16 97-107 年原住民族出院者每次住院天數—性別及年齡層別

單位：天

年別	全體					男性					女性				
	合計	0-14	15-44	45-64	65+	合計	0-14	15-44	45-64	65+	合計	0-14	15-44	45-64	65+
97	9.2	5.5	9.6	11.0	9.7	10.6	5.6	13.3	12.1	9.8	7.9	5.5	7.0	9.9	9.7
98	9.3	5.5	9.5	11.6	9.8	10.2	5.5	11.7	12.3	10.0	8.5	5.5	7.9	10.8	9.6
99	9.2	5.4	9.6	11.2	10.1	10.2	5.4	12.0	12.1	10.2	8.4	5.3	7.8	10.2	9.9
100	9.1	5.4	9.3	11.3	9.5	9.9	5.2	11.4	12.1	9.9	8.4	5.6	7.9	10.4	9.3
101	9.2	5.3	9.0	11.4	10.1	10.3	5.2	11.4	12.7	10.1	8.3	5.4	7.5	10.0	10.1
102	9.3	5.1	9.3	12.0	9.6	10.5	5.2	12.4	12.9	10.0	8.2	5.0	7.3	11.0	9.3
103	8.1	5.1	7.9	9.6	9.0	9.0	5.0	10.0	10.8	9.3	7.2	5.2	6.5	8.4	8.8
104	8.0	4.9	7.8	9.4	9.0	9.0	4.9	9.9	10.6	9.3	7.1	5.0	6.4	8.1	8.8
105	8.5	5.1	7.7	10.2	10.0	6.8	5.1	9.7	11.4	10.1	7.6	5.0	6.3	8.9	9.8
106	8.4	5.0	7.7	9.9	9.7	9.3	5.0	9.7	10.9	10.2	7.5	4.9	6.4	8.9	9.3
107	7.3	4.7	6.6	8.3	8.9	8.0	4.6	8.0	9.2	9.4	6.6	4.7	5.7	7.3	8.6

附表 3-17 107 年原住民族西醫門診人數—性別、年齡層別及城鄉別

單位：人

城鄉別	全體					男性					女性				
	合計	0-14	15-44	45-64	65+	合計	0-14	15-44	45-64	65+	合計	0-14	15-44	45-64	65+
合計	521,527	107,684	240,433	128,425	44,985	244,982	55,275	114,064	58,019	17,624	276,545	52,409	126,369	70,406	27,361
都會區	243,599	60,878	121,804	50,305	10,612	106,731	30,970	54,013	18,324	3,424	136,868	29,908	67,791	31,981	7,188
六都	181,683	44,640	91,271	37,843	7,929	80,081	22,696	40,570	14,172	2,643	101,602	21,944	50,701	23,671	5,286
非六都	61,916	16,238	30,533	12,462	2,683	26,650	8,274	13,443	4,152	781	35,266	7,964	17,090	8,310	1,902
平地區鄉	120,065	19,534	48,638	33,436	18,457	58,048	10,116	24,030	16,438	7,464	62,017	9,418	24,608	16,998	10,993
山地原鄉	157,863	27,272	69,991	44,684	15,916	80,203	14,189	36,021	23,257	6,736	77,660	13,083	33,970	21,427	9,180

附表 3-18 107 年原住民族西醫門診醫療點數—性別、年齡層別及城鄉別

單位：千點

城鄉別	全體					男性					女性				
	合計	0-14	15-44	45-64	65+	合計	0-14	15-44	45-64	65+	合計	0-14	15-44	45-64	65+
合計	8,458,741	786,242	2,055,096	3,538,619	2,078,784	3,851,321	435,379	992,236	1,631,911	791,796	4,607,420	350,863	1,062,861	1,906,708	1,286,988
都會區	3,195,377	449,327	990,270	1,263,766	492,014	1,282,866	239,838	435,705	464,113	143,210	1,912,510	209,488	554,565	799,653	348,804
六都	2,394,230	341,807	749,325	941,079	362,020	970,697	181,877	326,489	354,777	107,553	1,423,533	159,929	422,836	586,302	254,467
非六都	801,146	107,520	240,945	322,687	129,994	312,169	57,961	109,216	109,336	35,657	488,977	49,559	131,730	213,351	94,337
平地區鄉	2,161,716	113,899	394,649	867,578	785,591	1,001,624	65,433	197,150	429,211	309,830	1,160,093	48,465	197,499	438,367	475,761
山地原鄉	3,101,648	223,016	670,177	1,407,274	801,180	1,566,831	130,107	359,381	738,587	338,757	1,534,817	92,909	310,796	668,688	462,423

附表 3-19 107 年原住民族中醫門診人數—性別、年齡層別及城鄉別

單位：人

城鄉別	全體					男性					女性				
	合計	0-14	15-44	45-64	65+	合計	0-14	15-44	45-64	65+	合計	0-14	15-44	45-64	65+
合計	128,138	10,531	72,681	35,157	9,769	50,418	5,542	28,372	12,952	3,552	77,720	4,989	44,309	22,205	6,217
都會區	62,514	6,672	38,492	14,904	2,446	22,593	3,537	14,100	4,262	694	39,921	3,135	24,392	10,642	1,752
六都	47,033	4,813	29,044	11,319	1,857	17,223	2,550	10,786	3,335	552	29,810	2,263	18,258	7,984	1,305
非六都	15,481	1,859	9,448	3,585	589	5,370	987	3,314	927	142	10,111	872	6,134	2,658	447
平地區鄉	27,876	1,786	14,228	8,355	3,507	11,623	976	5,815	3,479	1,353	16,253	810	8,413	4,876	2,154
山地原鄉	37,748	2,073	19,961	11,898	3,816	16,202	1,029	8,457	5,211	1,505	21,546	1,044	11,504	6,687	2,311

附表 3-20 107 年原住民族中醫門診醫療點數—性別、年齡層別及城鄉別

單位：千點

城鄉別	全體					男性					女性				
	合計	0-14	15-44	45-64	65+	合計	0-14	15-44	45-64	65+	合計	0-14	15-44	45-64	65+
合計	355,596	21,641	169,565	122,557	41,833	125,299	11,761	55,390	42,661	15,488	230,297	9,880	114,175	79,897	26,345
都會區	168,432	14,487	93,486	50,618	9,840	51,382	7,845	28,212	12,737	2,586	117,050	6,642	65,273	37,881	7,254
六都	126,447	10,603	70,432	38,043	7,369	39,364	5,649	21,697	10,037	1,982	87,083	4,955	48,735	28,006	5,387
非六都	41,985	3,884	23,054	12,576	2,472	12,018	2,197	6,516	2,701	605	29,967	1,687	16,538	9,875	1,867
平地區	76,244	3,337	30,963	28,162	13,782	30,018	1,968	10,974	11,456	5,619	46,227	1,369	19,989	16,706	8,162
山地原鄉	110,920	3,816	45,115	43,777	18,211	43,900	1,947	16,203	18,467	7,283	67,020	1,869	28,912	25,309	10,929

附表 3-21 107 年原住民族牙醫門診人數—性別、年齡層別及城鄉別

單位：人

城鄉別	全體					男性					女性				
	合計	0-14	15-44	45-64	65+	合計	0-14	15-44	45-64	65+	合計	0-14	15-44	45-64	65+
合計	208,537	63,471	90,433	41,344	13,289	94,420	31,801	38,766	18,303	5,550	114,117	31,670	51,667	23,041	7,739
都會區	103,967	33,655	48,784	17,951	3,577	44,061	16,587	19,701	6,535	1,238	59,906	17,068	29,083	11,416	2,339
六都	78,159	24,518	37,041	13,833	2,767	33,281	12,080	15,045	5,175	981	44,878	12,438	21,996	8,658	1,786
非六都	25,808	9,137	11,743	4,118	810	10,780	4,507	4,656	1,360	257	15,028	4,630	7,087	2,758	553
平地區	46,058	12,212	18,359	10,381	5,106	21,618	6,159	8,263	4,985	2,211	24,440	6,053	10,096	5,396	2,895
山地原鄉	58,512	17,604	23,290	13,012	4,606	28,741	9,055	10,802	6,783	2,101	29,771	8,549	12,488	6,229	2,505

附表 3-22 107 年原住民族牙醫門診醫療點數—性別、年齡層別及城鄉別

單位：千點

城鄉別	全體					男性					女性				
	合計	0-14	15-44	45-64	65+	合計	0-14	15-44	45-64	65+	合計	0-14	15-44	45-64	65+
合計	746,206	193,965	340,980	158,675	52,587	328,156	96,511	140,662	68,451	22,532	418,050	97,455	200,318	90,223	30,055
都會區	365,363	94,764	185,541	70,485	14,573	148,499	46,184	72,512	24,704	5,099	216,864	48,580	113,029	45,781	9,474
六都	278,424	69,651	142,676	54,770	11,327	113,930	33,959	56,168	19,796	4,008	164,494	35,693	86,508	34,974	7,319
非六都	86,939	25,112	42,865	15,715	3,246	34,569	12,226	16,344	4,908	1,091	52,370	12,887	26,521	10,807	2,155
平地區	171,270	37,359	71,478	41,454	20,979	77,865	18,616	30,567	19,303	9,378	93,405	18,743	40,911	22,151	11,601
山地原鄉	209,574	61,842	83,961	46,736	17,034	101,792	31,710	37,583	24,444	8,055	107,781	30,132	46,378	22,292	8,979

附表 3-23 107 年原住民族住院人數—性別、年齡層別及城鄉別

單位：人

城鄉別	全體					男性					女性				
	合計	0-14	15-44	45-64	65+	合計	0-14	15-44	45-64	65+	合計	0-14	15-44	45-64	65+
合計	67,312	11,973	23,253	19,263	12,823	30,621	6,381	8,778	10,124	5,338	36,691	5,592	14,475	9,139	7,485
都會區	25,329	5,728	10,816	6,209	2,576	9,910	3,064	3,420	2,581	845	15,419	2,664	7,396	3,628	1,731
六都	18,138	3,882	7,878	4,525	1,853	7,101	2,057	2,458	1,960	626	11,037	1,825	5,420	2,565	1,227
非六都	7,191	1,846	2,938	1,684	723	2,809	1,007	962	621	219	4,382	839	1,976	1,063	504
平地原鄉	15,595	1,605	4,286	4,724	4,980	7,466	878	1,752	2,667	2,169	8,129	727	2,534	2,057	2,811
山地原鄉	26,388	4,640	8,151	8,330	5,267	13,245	2,439	3,606	4,876	2,324	13,143	2,201	4,545	3,454	2,943

附表 3-24 107 年原住民族住院醫療點數—性別、年齡層別及城鄉別

單位：千點

城鄉別	全體					男性					女性				
	合計	0-14	15-44	45-64	65+	合計	0-14	15-44	45-64	65+	合計	0-14	15-44	45-64	65+
合計	6,493,722	535,941	1,684,331	2,438,892	1,834,558	3,328,622	303,937	771,438	1,428,439	824,808	3,165,100	232,004	912,892	1,010,453	1,009,751
都會區	2,114,074	261,531	719,066	750,350	383,127	933,177	156,308	281,153	357,957	137,760	1,180,897	105,223	437,913	392,393	245,367
六都	1,565,852	191,235	538,108	551,005	285,504	699,894	114,009	209,947	272,383	103,555	865,959	77,226	328,161	278,623	181,950
非六都	548,222	70,296	180,959	199,344	97,623	233,284	42,299	71,206	85,574	34,205	314,938	27,997	109,752	113,770	63,418
平地原鄉	1,774,344	85,121	340,799	645,381	703,042	924,711	41,598	167,038	389,443	326,633	849,633	43,524	173,762	255,938	376,409
山地原鄉	2,605,304	189,289	624,465	1,043,161	748,389	1,470,733	106,031	323,248	681,040	360,415	1,134,570	83,257	301,218	362,121	387,974

附表 3-25 107 年原住民族出院者每次住院天數—性別、年齡層別及城鄉別

單位：天

城鄉別	全體					男性					女性				
	合計	0-14	15-44	45-64	65+	合計	0-14	15-44	45-64	65+	合計	0-14	15-44	45-64	65+
合計	7.3	4.7	6.6	8.3	8.9	8.0	4.6	8.0	9.2	9.4	6.6	4.7	5.7	7.3	8.6
都會區	6.5	4.6	5.9	7.7	8.9	7.1	4.7	7.1	8.8	9.4	6.1	4.5	5.4	6.9	8.6
六都	6.6	4.8	6.0	7.6	9.1	7.3	4.9	7.3	8.7	9.4	6.1	4.7	5.4	6.8	9.0
非六都	6.3	4.3	5.8	7.9	8.3	6.7	4.4	6.6	9.2	9.5	6.0	4.3	5.5	7.1	7.7
平地原鄉	8.2	5.4	7.3	8.6	9.3	9.1	5.2	9.1	9.3	10.0	7.5	5.7	6.1	7.6	8.8
山地原鄉	7.4	4.5	7.0	8.6	8.6	8.0	4.4	8.3	9.3	8.8	6.7	4.5	5.9	7.5	8.4

附表 3-26 107 年原住民族門住診人數—性別、年齡層別及疾病別

單位：人

疾病別	國際疾病傷害及死因分類標準第十版 ICD10-CM	全體					男					女				
		合計	0-14	15-44	45-64	65+	合計	0-14	15-44	45-64	65+	合計	0-14	15-44	45-64	65+
總計		535,689	109,042	250,117	131,205	45,325	253,781	55,968	120,443	59,584	17,786	281,908	53,074	129,674	71,621	27,539
感染症及寄生蟲病	A00 - B99	129,523	33,227	48,401	33,051	14,844	59,403	17,478	21,170	14,845	5,910	70,120	15,749	27,231	18,206	8,934
結核病	A15 - A19	3,232	74	650	1,283	1,225	1,942	38	380	848	676	1,290	36	270	435	549
腫瘤	C00 - D49	33,395	856	12,935	14,037	5,567	10,225	402	3,122	4,442	2,259	23,170	454	9,813	9,595	3,308
血液和造血器官及涉及免疫機轉的疾患	D50 - D89	21,590	1,404	9,889	6,661	3,636	6,201	757	1,904	2,195	1,345	15,389	647	7,985	4,466	2,291
內分泌、營養和代謝疾病	E00 - E89	107,919	6,730	26,577	49,383	25,229	48,192	3,281	13,020	22,846	9,045	59,727	3,449	13,557	26,537	16,184
精神、行為和神經發展疾患	F01 - F99	57,531	5,384	23,279	20,336	8,532	24,274	3,786	10,073	7,746	2,669	33,257	1,598	13,206	12,590	5,863
失智	F01 - F03	2,782	0	26	117	2,639	890	0	16	62	812	1,892	0	10	55	1,827
酒精相關障礙症	F10	4,455		2,206	1,954	295	2,914	1,394		1,319	201	1,541	812		635	94
焦慮、解離、壓力相關、身體障礙和其他非精神病的精神疾患	F40 - F48	25,129	360	10,636	10,396	3,737	7,269	189	3,402	2,799	879	17,860	171	7,234	7,597	2,858
神經系統疾病	G00 - G99	76,596	2,675	29,635	30,537	13,749	27,116	1,438	10,541	10,492	4,645	49,480	1,237	19,094	20,045	9,104
眼睛及其附屬器官的疾病	H00 - H59	144,680	42,132	50,133	33,226	19,189	60,299	21,005	19,790	12,998	6,506	84,381	21,127	30,343	20,228	12,683
耳與乳突疾病	H60 - H95	62,086	17,136	21,361	15,894	7,695	26,155	8,802	8,485	6,096	2,772	35,931	8,334	12,876	9,798	4,923
循環系統疾病	I00 - I99	117,343	1,136	20,833	59,745	35,629	53,595	625	11,681	27,953	13,336	63,748	511	9,152	31,792	22,293
呼吸系統疾病	J00 - J99	409,464	100,131	181,891	91,559	35,883	183,851	51,381	80,412	38,142	13,916	225,613	48,750	101,479	53,417	21,967
肺炎	J12 - J18	36,706	15,472	7,163	7,580	6,491	17,521	8,074	3,091	3,601	2,755	19,185	7,398	4,072	3,979	3,736
消化系統疾病	K00 - K95	346,960	79,382	150,264	84,839	32,475	155,148	40,433	65,187	36,956	12,572	191,812	38,949	85,077	47,883	19,903
皮膚及皮下組織疾病	L00 - L99	204,642	41,703	91,657	50,582	20,700	88,735	21,536	37,846	21,252	8,101	115,907	20,167	53,811	29,330	12,599
肌肉骨骼系統及結締組織疾病	M00 - M99	215,718	9,149	87,726	83,519	35,324	100,589	5,107	44,214	37,718	13,550	115,129	4,042	43,512	45,801	21,774
生殖泌尿系統疾病	N00 - N99	127,170	6,352	67,327	36,675	16,816	27,973	2,907	7,880	10,411	6,775	99,197	3,445	59,447	26,264	10,041
妊娠、生產與產褥期	O00 - O9A	14,281	7	14,169	105	0	--	--	--	--	--	14,281	7	14,169	105	0
源於周產期的病況	P00 - P96	5,492	1,487	4,005		0	797	775	22		0	4,695	712	3,983		0
先天性畸形、變形與染色體異常	Q00 - Q99	5,593	2,676	1,654	785	478	2,525	1,447	620	301	157	3,068	1,229	1,034	484	321
症狀、徵候與臨床和實驗室的異常發現，他處未歸類者	R00 - R99	285,044	61,788	119,030	72,251	31,975	120,507	31,960	47,045	29,339	12,163	164,537	29,828	71,985	42,912	19,812
傷害、中毒與其它外因造成的特定影響	S00 - T88	212,477	30,487	98,934	60,290	22,766	108,689	17,427	53,660	28,551	9,051	103,788	13,060	45,274	31,739	13,715
導致罹病或致死之外因	V00 - Y99	14,877	1,977	6,711	4,232	1,957	8,260	1,192	4,083	2,239	746	6,617	785	2,628	1,993	1,211
影響健康狀況及健康服務	Z00 - Z99	208,977	44,603	63,044	68,374	32,956	84,128	22,980	21,156	27,274	12,718	124,849	21,623	41,888	41,100	20,238
分類不詳		71,680	28,373	16,645	19,573	7,089	23,695	14,197	2,844	4,562	2,092	47,985	14,176	13,801	15,011	4,997

註：源於周產期的病況，年齡大於一歲者係健保就醫資料依附於親人者

附表 3-27 107 原住民族門住診人次—性別、年齡層別及疾病別

單位：人次

疾病別	國際疾病 傷害及死 因分類標 準第十版 ICD10-CM	全體					男					女				
		合計	0-14	15-44	45-64	65+	合計	0-14	15-44	45-64	65+	合計	0-14	15-44	45-64	65+
總計		16,464,430	2,608,226	4,691,404	5,695,545	3,469,255	6,936,096	1,373,285	1,849,708	2,424,590	1,288,513	9,528,334	1,234,941	2,841,696	3,270,955	2,180,742
感染症及寄生蟲病	A00 - B99	404,880	71,892	128,405	134,947	69,636	201,505	37,899	68,086	66,621	28,899	203,375	33,993	60,319	68,326	40,737
結核病	A15 - A19	15,810	233	4,084	6,681	4,812	10,194	149	2,585	4,803	2,657	5,616	84	1,499	1,878	2,155
腫瘤	C00 - D49	261,346	3,967	52,007	136,552	68,820	103,378	1,910	16,348	55,433	29,687	157,968	2,057	35,659	81,119	39,133
血液和造血器官及涉及免疫機轉的疾患	D50 - D89	79,421	4,075	31,717	29,011	14,618	21,830	2,248	5,766	8,534	5,282	57,591	1,827	25,951	20,477	9,336
內分泌、營養和代謝疾病	E00 - E89	1,144,935	15,137	162,245	608,418	359,135	485,879	6,561	81,987	277,918	119,413	659,056	8,576	80,258	330,500	239,722
精神、行為和神經發展疾患	F01 - F99	472,575	65,091	175,273	165,158	67,053	189,049	46,093	69,929	54,701	18,326	283,526	18,998	105,344	110,457	48,727
失智	F01 - F03	21,760	0	137	612	21,011	6,553	0	102	339	6,112	15,207	0	35	273	14,899
酒精相關障礙症	F10	15,060		7,023	7,023	1,014	9,881		4,534	4,658	689	5,179		2,489	2,365	325
焦慮、解離、壓力相關、身體障礙和其他非精神病的精神疾患	F40 - F48	133,050	1,288	52,434	59,283	20,045	37,910	685	17,349	15,337	4,539	95,140	603	35,085	43,946	15,506
神經系統疾病	G00 - G99	378,711	14,290	113,542	166,440	84,439	137,900	8,062	42,400	59,250	28,188	240,811	6,228	71,142	107,190	56,251
眼睛及其附屬器官的疾病	H00 - H59	527,324	122,481	121,662	145,975	137,206	211,637	60,611	48,036	58,035	44,955	315,687	61,870	73,626	87,940	92,251
耳與乳突疾病	H60 - H95	178,834	42,756	48,521	54,929	32,628	77,180	22,323	20,457	22,418	11,982	101,654	20,433	28,064	32,511	20,646
循環系統疾病	I00 - I99	1,369,737	2,700	127,966	677,934	561,137	611,798	1,531	74,768	325,663	209,836	757,939	1,169	53,198	352,271	351,301
呼吸系統疾病	J00 - J99	3,183,384	1,202,558	939,780	670,187	370,859	1,399,980	633,879	369,978	252,055	144,068	1,783,404	568,679	569,802	418,132	226,791
肺炎	J12 - J18	97,855	43,899	13,348	20,443	20,165	48,736	23,253	6,031	10,351	9,101	49,119	20,646	7,317	10,092	11,064
消化系統疾病	K00 - K95	1,870,320	298,230	642,772	621,552	307,766	806,105	150,300	268,116	270,419	117,270	1,064,215	147,930	374,656	351,133	190,496
皮膚及皮下組織疾病	L00 - L99	787,560	117,066	335,122	222,213	113,159	347,523	61,215	139,205	98,956	48,147	440,037	55,851	195,917	123,257	65,012
肌肉骨骼系統及結締組織疾病	M00 - M99	1,908,738	20,406	377,321	880,866	630,145	858,758	11,672	211,584	408,652	226,850	1,049,980	8,734	165,737	472,214	403,295
生殖泌尿系統疾病	N00 - N99	718,911	14,340	311,674	251,287	141,610	201,148	6,188	34,947	92,628	67,385	517,763	8,152	276,727	158,659	74,225
妊娠、生產與產褥期	O00 - O9A	67,164	9	66,851	304	0	--	--	--	--	--	67,164	9	66,851	304	0
源於周產期的病況	P00 - P96	14,943	5,204	9,739		0	2,698	2,663	35		0	12,245	2,541	9,704		0
先天性畸形、變形與染色體異常	Q00 - Q99	24,907	12,404	6,708	3,552	2,243	11,895	6,928	2,934	1,452	581	13,012	5,476	3,774	2,100	1,662
症狀、徵候與臨床和實驗室的異常發現，他處未歸類者	R00 - R99	1,190,312	218,401	383,988	359,991	227,932	466,040	114,842	132,037	136,310	82,851	724,272	103,559	251,951	223,681	145,081
傷害、中毒與其它外因造成的特定影響	S00 - T88	826,653	75,497	349,082	273,388	128,686	438,918	45,475	205,284	137,174	50,985	387,735	30,022	143,798	136,214	77,701
導致罹病或致死之外因	V00 - Y99	24,579	3,024	10,831	7,262	3,462	13,776	1,856	6,662	3,957	1,301	10,803	1,168	4,169	3,305	2,161
影響健康狀況及健康服務	Z00 - Z99	646,368	144,963	198,757	190,767	111,881	227,099	74,672	40,430	70,793	41,204	419,269	70,291	158,327	119,974	70,677
分類不詳		382,828	153,735	97,464	94,789	36,840	122,000	76,357	10,720	23,620	11,303	260,828	77,378	86,744	71,169	25,537

註：源於周產期的病況，年齡大於一歲者係健保就醫資料依附於親人者



附表 3-28 107 年原住民族門住診醫療費用—性別、年齡層別及疾病別

單位：千點

疾病別	國際疾病 傷害及死 因分類標 準第十版 ICD10-CM	全體					男					女				
		合計	0-14	15-44	45-64	65+	合計	0-14	15-44	45-64	65+	合計	0-14	15-44	45-64	65+
總計		16,958,529	1,651,913	4,563,773	6,539,434	4,203,409	8,089,601	910,879	2,119,746	3,321,531	1,737,446	8,868,928	741,035	2,444,027	3,217,903	2,465,963
感染症及寄生蟲病	A00 - B99	823,665	72,599	246,601	285,720	218,745	497,636	40,964	192,836	168,742	95,095	326,029	31,635	53,765	116,978	123,651
結核病	A15 - A19	75,803	3,120	16,223	29,109	27,351	48,627	3,022	11,049	21,800	12,756	27,176	98	5,174	7,308	14,595
腫瘤	C00 - D49	1,533,381	30,161	266,197	825,029	411,993	690,200	18,294	117,156	381,102	173,648	843,181	11,867	149,041	443,927	238,345
血液和造血器官及涉及免疫機轉的疾患	D50 - D89	162,761	11,202	62,930	64,595	24,034	113,130	8,540	44,385	45,371	14,834	49,631	2,662	18,545	19,224	9,200
內分泌、營養和代謝疾病	E00 - E89	785,460	46,913	129,753	384,522	224,271	337,551	25,611	57,611	180,037	74,292	447,909	21,302	72,142	204,485	149,980
精神、行為和神經發展疾患	F01 - F99	708,883	83,559	299,512	253,754	72,058	356,637	59,038	152,997	120,807	23,795	352,246	24,521	146,516	132,947	48,263
失智	F01 - F03	37,617	0	331	694	36,592	11,576	0	243	391	10,942	26,040	0	88	303	25,650
酒精相關障礙症	F10	12,909	3	6,455	5,660	791	9,869	3	5,184	4,376	307	3,040	0	1,271	1,284	485
焦慮、解離、壓力相關、身體障礙和其他非精神病的精神疾患	F40 - F48	54,199	836	30,227	17,974	5,162	19,824	380	12,840	5,357	1,247	34,375	456	17,387	12,617	3,915
神經系統疾病	G00 - G99	283,566	22,752	100,669	107,236	52,909	137,510	13,107	50,720	52,042	21,641	146,056	9,644	49,949	55,194	31,268
眼睛及其附屬器官的疾病	H00 - H59	247,671	33,893	44,090	82,495	87,193	110,267	16,702	20,642	39,784	33,138	137,405	17,191	23,449	42,711	54,054
耳與乳突疾病	H60 - H95	88,765	24,088	25,987	25,239	13,452	41,038	11,972	13,534	10,439	5,093	47,727	12,116	12,452	14,800	8,359
循環系統疾病	I00 - I99	1,696,770	7,938	199,871	773,927	715,034	892,140	3,368	126,752	449,325	312,696	804,629	4,570	73,119	324,602	402,339
呼吸系統疾病	J00 - J99	2,209,879	601,298	422,891	583,535	602,154	1,129,698	322,837	200,100	320,526	286,235	1,080,181	278,461	222,791	263,009	315,920
肺炎	J12 - J18	488,816	122,758	41,324	121,714	203,021	268,285	64,950	23,614	75,927	103,794	220,531	57,808	17,709	45,787	99,226
消化系統疾病	K00 - K95	1,723,341	239,200	634,075	579,307	270,759	839,669	124,385	304,302	294,483	116,499	883,672	114,815	329,773	284,824	154,260
皮膚及皮下組織疾病	L00 - L99	424,179	48,287	154,037	145,120	76,736	222,485	25,291	79,006	84,800	33,388	201,694	22,996	75,030	60,320	43,348
肌肉骨骼系統及結締組織疾病	M00 - M99	1,337,128	17,508	262,061	620,772	436,787	576,541	10,063	144,022	277,615	144,840	760,587	7,445	118,038	343,157	291,947
生殖泌尿系統疾病	N00 - N99	1,922,944	26,811	432,421	946,697	517,015	821,657	12,967	146,258	455,591	206,841	1,101,287	13,844	286,163	491,105	310,174
妊娠、生產與產褥期	O00 - O9A	297,177	4	296,450	723	0	--	--	--	--	--	297,177	4	296,450	723	0
源於周產期的病況	P00 - P96	103,174	42,037	60,667	470	0	19,552	19,270	271	10	0	83,622	22,767	60,395	460	0
先天性畸形、變形與染色體異常	Q00 - Q99	95,249	62,335	22,674	6,608	3,632	47,670	36,602	6,465	3,475	1,128	47,579	25,732	16,209	3,134	2,505
症狀、徵候與臨床和實驗室的異常發現，他處未歸類者	R00 - R99	666,619	99,855	210,023	206,840	149,901	286,884	53,892	81,075	92,221	59,697	379,734	45,963	128,948	114,619	90,204
傷害、中毒與其它外因造成的特定影響	S00 - T88	1,083,212	78,694	440,926	359,104	204,489	636,125	49,506	295,446	206,196	84,978	447,087	29,188	145,481	152,908	119,511
導致罹病或致死之外因	V00 - Y99	80	1	45	18	16	48	0	27	7	13	32	1	18	10	3
影響健康狀況及健康服務	Z00 - Z99	687,420	79,470	233,569	263,100	111,282	294,553	46,775	79,621	124,270	43,888	392,867	32,696	153,948	138,830	67,394
分類不詳		50,916	23,306	12,185	10,816	4,608	17,707	11,692	1,574	2,999	1,443	33,209	11,615	10,611	7,818	3,166

註：源於周產期的病況，年齡大於一歲者係健保就醫資料依附於親人者

附表 3-29 107 年原住民族門診（不含急診）人數—性別、年齡層別及疾病別

單位：人

疾病別	國際疾病 傷害及死 因分類標 準第十版 ICD10-CM	全體					男					女				
		合計	0-14	15-44	45-64	65+	合計	0-14	15-44	45-64	65+	合計	0-14	15-44	45-64	65+
總計		532,579	108,891	248,048	130,535	45,105	251,546	55,876	118,837	59,153	17,680	281,033	53,015	129,211	71,382	27,425
感染症及寄生蟲病	A00 - B99	118,958	30,552	45,415	30,309	12,682	54,353	16,140	19,778	13,378	5,057	64,605	14,412	25,637	16,931	7,625
結核病	A15 - A19	3,059	64	620	1,213	1,162	1,837	33	360	800	644	1,222	31	260	413	518
腫瘤	C00 - D49	32,209	831	12,598	13,584	5,196	9,712	391	2,996	4,220	2,105	22,497	440	9,602	9,364	3,091
血液和造血器官及涉及免疫機轉的疾患	D50 - D89	16,097	916	7,914	4,986	2,281	3,991	481	1,403	1,305	802	12,106	435	6,511	3,681	1,479
內分泌、營養和代謝疾病	E00 - E89	97,617	2,512	24,309	47,255	23,541	42,819	1,073	11,862	21,579	8,305	54,798	1,439	12,447	25,676	15,236
精神、行為和神經發展疾患	F01 - F99	54,501	5,344	21,910	19,140	8,107	22,632	3,762	9,340	7,045	2,485	31,869	1,582	12,570	12,095	5,622
失智	F01 - F03	2,628	0	25	111	2,492	828	0	15	57	756	1,800	0	10	54	1,736
酒精相關障礙症	F10	2,273	1,106	1,016	151	1,516	719	693	104	757	387	323	47			
焦慮、解離、壓力相關、身體障礙和其他非精神病的精神疾患	F40 - F48	24,238	347	10,223	10,078	3,590	7,002	184	3,266	2,707	845	17,236	163	6,957	7,371	2,745
神經系統疾病	G00 - G99	73,448	2,443	28,436	29,468	13,101	25,485	1,302	9,917	9,912	4,354	47,963	1,141	18,519	19,556	8,747
眼睛及其附屬器官的疾病	H00 - H59	143,569	41,833	49,619	32,986	19,131	59,623	20,831	19,486	12,832	6,474	83,946	21,002	30,133	20,154	12,657
耳與突疾病	H60 - H95	60,143	16,509	20,770	15,431	7,433	25,359	8,465	8,280	5,929	2,685	34,784	8,044	12,490	9,502	4,748
循環系統疾病	I00 - I99	113,119	991	19,561	57,909	34,658	51,280	541	10,930	26,901	12,908	61,839	450	8,631	31,008	21,750
呼吸系統疾病	J00 - J99	404,380	99,730	179,696	90,072	34,882	180,987	51,146	79,121	37,223	13,497	223,393	48,584	100,575	52,849	21,385
肺炎	J12 - J18	27,871	13,135	5,669	5,239	3,828	12,993	6,824	2,308	2,256	1,605	14,878	6,311	3,361	2,983	2,223
消化系統疾病	K00 - K95	338,729	77,801	146,357	83,008	31,563	150,911	39,581	63,212	35,921	12,197	187,818	38,220	83,145	47,087	19,366
皮膚及皮下組織疾病	L00 - L99	199,958	40,626	89,658	49,458	20,216	86,122	20,933	36,679	20,625	7,885	113,836	19,693	52,979	28,833	12,331
肌肉骨骼系統及結締組織疾病	M00 - M99	212,653	8,876	86,071	82,668	35,038	98,873	4,961	43,282	37,222	13,408	113,780	3,915	42,789	45,446	21,630
生殖泌尿系統疾病	N00 - N99	119,777	5,418	65,187	34,392	14,780	24,981	2,569	7,088	9,277	6,047	94,796	2,849	58,099	25,115	8,733
妊娠、生產與產褥期	O00 - O9A	12,372	6	12,267	99	0	--	--	--	--	--	12,372	6	12,267	99	0
源於周產期的病況	P00 - P96	4,613	1,385	3,223	5	0	733	718	15	0	0	3,880	667	3,208	5	0
先天性畸形、變形與染色體異常	Q00 - Q99	5,120	2,575	1,426	692	427	2,349	1,387	574	250	138	2,771	1,188	852	442	289
症狀、徵候與臨床和實驗室的異常發現，他處未歸類者	R00 - R99	258,201	56,353	106,813	65,977	29,058	106,948	29,063	40,932	26,007	10,946	151,253	27,290	65,881	39,970	18,112
傷害、中毒與其它外因造成的特定影響	S00 - T88	191,827	26,242	88,366	56,158	21,061	97,585	14,988	47,851	26,426	8,320	94,242	11,254	40,515	29,732	12,741
導致罹病或致死之外因	V00 - Y99	5,304	800	2,331	1,500	673	2,782	477	1,297	747	261	2,522	323	1,034	753	412
影響健康狀況及健康服務	Z00 - Z99	206,333	44,447	62,195	67,407	32,284	82,760	22,907	20,730	26,703	12,420	123,573	21,540	41,465	40,704	19,864
分類不詳		4,848	1,131	1,272	1,543	902	2,098	576	589	648	285	2,750	555	683	895	617

註：源於周產期的病況，年齡大於一歲者係健保就醫資料依附於親人者

附表 3-30 107 年原住民族門診（不含急診）人次—性別、年齡層別及疾病別

單位：人次

疾病別	國際疾病 傷害及死 因分類標 準第十版 ICD10-CM	全體					男					女				
		合計	0-14	15-44	45-64	65+	合計	0-14	15-44	45-64	65+	合計	0-14	15-44	45-64	65+
總計		15,556,957	2,475,297	4,394,482	5,414,086	3,273,092	6,493,564	1,300,484	1,713,605	2,273,617	1,205,858	9,063,393	1,174,813	2,680,877	3,140,469	2,067,234
感染症及寄生蟲病	A00 - B99	369,712	62,180	120,831	124,896	61,805	183,447	32,869	64,033	60,894	25,651	186,265	29,311	56,798	64,002	36,154
結核病	A15 - A19	14,633	213	3,819	6,214	4,387	9,437	137	2,409	4,454	2,437	5,196	76	1,410	1,760	1,950
腫瘤	C00 - D49	227,833	3,408	46,738	117,895	59,792	87,638	1,640	14,343	45,961	25,694	140,195	1,768	32,395	71,934	34,098
血液和造血器官及涉及免疫機轉的疾患	D50 - D89	66,808	3,044	27,566	24,639	11,559	16,738	1,637	4,619	6,424	4,058	50,070	1,407	22,947	18,215	7,501
內分泌、營養和代謝疾病	E00 - E89	1,092,907	8,106	153,487	588,458	342,856	460,385	2,982	77,137	266,959	113,307	632,522	5,124	76,350	321,499	229,549
精神、行為和神經發展疾患	F01 - F99	451,209	64,891	164,951	156,684	64,683	177,904	45,982	64,434	50,152	17,336	273,305	18,909	100,517	106,532	47,347
失智	F01 - F03	20,687	0	128	594	19,965	6,095	0	94	322	5,679	14,592	0	34	272	14,286
酒精相關障礙症	F10	10,748	4,843	5,139	766	6,951	3,056	3,391	504	3,797	1,787	1,748	262			
焦慮、解離、壓力相關、身體障礙和其他非精神病的精神疾患	F40 - F48	130,332	1,256	51,089	58,256	19,731	36,945	674	16,773	15,020	4,478	93,387	582	34,316	43,236	15,253
神經系統疾病	G00 - G99	365,207	13,293	108,760	161,347	81,807	130,827	7,463	39,960	56,334	27,070	234,380	5,830	68,800	105,013	54,737
眼睛及其附屬器官的疾病	H00 - H59	522,827	121,532	120,105	144,612	136,578	209,074	60,077	47,136	57,189	44,672	313,753	61,455	72,969	87,423	91,906
耳與耳突疾病	H60 - H95	173,109	40,695	47,073	53,500	31,841	74,571	21,175	19,886	21,817	11,693	98,538	19,520	27,187	31,683	20,148
循環系統疾病	I00 - I99	1,296,048	2,377	120,128	646,866	526,677	574,560	1,338	69,835	307,738	195,649	721,488	1,039	50,293	339,128	331,028
呼吸系統疾病	J00 - J99	3,062,893	1,158,525	914,435	644,561	345,372	1,338,390	609,811	358,255	238,204	132,120	1,724,503	548,714	556,180	406,357	213,252
肺炎	J12 - J18	68,233	32,902	10,023	13,713	11,595	32,995	17,403	4,288	6,292	5,012	35,238	15,499	5,735	7,421	6,583
消化系統疾病	K00 - K95	1,781,752	286,321	611,420	591,367	292,644	759,163	143,890	251,668	253,124	110,481	1,022,589	142,431	359,752	338,243	182,163
皮膚及皮下組織疾病	L00 - L99	763,128	112,131	326,872	215,004	109,121	333,842	58,475	134,410	94,607	46,350	429,286	53,656	192,462	120,397	62,771
肌肉骨骼系統及結締組織疾病	M00 - M99	1,874,587	19,755	368,234	865,905	620,693	839,944	11,304	205,881	399,888	222,871	1,034,643	8,451	162,353	466,017	397,822
生殖泌尿系統疾病	N00 - N99	667,426	11,712	295,915	232,704	127,095	181,337	5,190	30,803	83,957	61,387	486,089	6,522	265,112	148,747	65,708
妊娠、生產與產褥期	O00 - O9A	51,312	8	51,043	261	0	--	--	--	--	--	51,312	8	51,043	261	0
源於周產期的病況	P00 - P96	9,712	4,425	5,279	8	0	2,268	2,251	17	0	0	7,444	2,174	5,262	8	0
先天性畸形、變形與染色體異常	Q00 - Q99	23,041	11,471	6,091	3,337	2,142	11,020	6,357	2,782	1,326	555	12,021	5,114	3,309	2,011	1,587
症狀、徵候與臨床和實驗室的異常發現，他處未歸類者	R00 - R99	1,043,664	192,134	331,712	319,972	199,846	401,577	100,791	111,258	117,763	71,765	642,087	91,343	220,454	202,209	128,081
傷害、中毒與其它外因造成的特定影響	S00 - T88	699,181	60,198	283,042	242,243	113,698	365,332	35,963	165,013	119,836	44,520	333,849	24,235	118,029	122,407	69,178
導致罹病或致死之外因	V00 - Y99	10,907	1,337	4,571	3,386	1,613	5,812	804	2,646	1,780	582	5,095	533	1,925	1,606	1,031
影響健康狀況及健康服務	Z00 - Z99	622,196	144,178	189,008	182,163	106,847	218,445	74,213	38,911	66,315	39,006	403,751	69,965	150,097	115,848	67,841
分類不詳		381,498	153,576	97,221	94,278	36,423	121,290	76,272	10,578	23,349	11,091	260,208	77,304	86,643	70,929	25,332

註：源於周產期的病況，年齡大於一歲者係健保就醫資料依附於親人者

附表 3-31 107 年原住民族門診（不含急診）醫療點數—性別、年齡層別及疾病別

單位：千點

疾病別	國際疾病 傷害及死 因分類標 準第十版 ICD10-CM	全體					男					女				
		合計	0-14	15-44	45-64	65+	合計	0-14	15-44	45-64	65+	合計	0-14	15-44	45-64	65+
總計		9,560,543	1,001,848	2,565,641	3,819,850	2,173,204	4,304,776	543,650	1,188,287	1,743,022	829,817	5,255,767	458,198	1,377,353	2,076,828	1,343,387
感染症及寄生蟲病	A00 - B99	404,211	23,088	177,021	127,126	76,977	256,757	13,005	145,343	69,189	29,220	147,454	10,083	31,678	57,937	47,756
結核病	A15 - A19	19,517	1,899	4,842	7,396	5,380	12,937	1,828	3,016	5,067	3,026	6,580	71	1,825	2,329	2,354
腫瘤	C00 - D49	837,823	7,507	141,228	460,949	228,139	349,243	3,858	60,125	192,543	92,717	488,580	3,649	81,103	268,406	135,422
血液和造血器官及涉及免疫機轉的疾患	D50 - D89	118,599	5,753	48,696	49,331	14,819	91,240	5,087	36,853	38,341	10,959	27,359	667	11,842	10,990	3,860
內分泌、營養和代謝疾病	E00 - E89	672,023	43,003	104,026	336,938	188,057	282,775	24,106	43,248	154,004	61,417	389,248	18,897	60,778	182,934	126,640
精神、行為和神經發展疾患	F01 - F99	372,908	82,716	132,059	113,539	44,594	170,817	58,538	57,630	42,879	11,769	202,092	24,178	74,429	70,660	32,825
失智	F01 - F03	24,253	0	331	543	23,378	6,331	0	243	241	5,847	17,922	0	88	303	17,531
酒精相關障礙症	F10	2,880	0	1,483	1,181	215	2,130	0	1,022	939	169	750	0	461	242	46
焦慮、解離、壓力相關、身體障礙和其他非精神病的 精神疾患	F40 - F48	45,483	676	22,703	17,289	4,815	14,082	324	7,598	5,045	1,115	31,401	352	15,105	12,243	3,700
神經系統疾病	G00 - G99	179,000	13,976	63,095	65,921	36,007	74,246	7,396	26,123	26,987	13,740	104,754	6,581	36,972	38,934	22,268
眼睛及其附屬器官的疾病	H00 - H59	218,969	31,355	37,111	70,378	80,125	94,322	15,441	16,119	32,626	30,136	124,646	15,914	20,992	37,751	49,989
耳與耳突疾病	H60 - H95	60,675	14,240	16,951	18,821	10,662	26,860	7,456	7,596	7,740	4,068	33,815	6,784	9,355	11,081	6,594
循環系統疾病	I00 - I99	796,461	1,696	85,391	390,888	318,486	368,375	842	51,363	192,115	124,055	428,086	855	34,028	198,773	194,431
呼吸系統疾病	J00 - J99	993,563	369,760	256,968	220,643	146,191	448,874	194,595	103,219	89,611	61,448	544,689	175,166	153,749	131,032	84,743
肺炎	J12 - J18	32,140	14,872	3,919	6,737	6,613	15,942	7,806	1,766	3,267	3,103	16,198	7,066	2,153	3,469	3,509
消化系統疾病	K00 - K95	1,088,204	195,314	438,179	320,963	133,748	477,350	98,123	185,295	142,015	51,917	610,855	97,192	252,884	178,948	81,831
皮膚及皮下組織疾病	L00 - L99	262,136	32,699	115,978	81,240	32,220	126,239	16,939	53,650	41,895	13,755	135,897	15,760	62,328	39,344	18,466
肌肉骨骼系統及結締組織疾病	M00 - M99	886,549	12,880	195,825	409,735	268,109	366,790	7,734	101,948	168,805	88,302	519,759	5,146	93,877	240,930	179,807
生殖泌尿系統疾病	N00 - N99	1,574,289	6,065	331,769	813,432	423,022	686,050	2,857	116,347	396,168	170,678	888,239	3,209	215,422	417,265	252,344
妊娠、生產與產褥期	O00 - O9A	27,138	3	26,951	184	0	--	--	--	--	--	27,138	3	26,951	184	0
源於周產期的病況	P00 - P96	7,195	5,087	2,106	3	0	2,154	2,148	6	0	0	5,041	2,939	2,099	3	0
先天性畸形、變形與染色體異常	Q00 - Q99	30,980	17,472	9,362	2,655	1,491	14,912	9,701	3,820	1,057	335	16,068	7,771	5,542	1,599	1,156
症狀、徵候與臨床和實驗室的異常發現，他處未歸類者	R00 - R99	321,216	51,553	105,184	101,368	63,110	126,722	27,799	35,888	38,695	24,340	194,493	23,754	69,297	62,673	38,770
傷害、中毒與其它外因造成的特定影響	S00 - T88	351,525	31,245	146,854	119,245	54,181	188,054	18,877	87,523	60,994	20,659	163,471	12,368	59,331	58,250	33,522
導致罹病或致死之外因	V00 - Y99	18	1	13	1	2	3	0	2	0	0	15	1	11	1	1
影響健康狀況及健康服務	Z00 - Z99	297,631	33,371	116,709	101,549	46,002	128,209	17,590	52,842	40,745	17,033	169,422	15,781	63,867	60,804	28,969
分類不詳		46,299	23,061	11,498	8,823	2,918	15,396	11,558	1,114	2,003	721	30,904	11,503	10,384	6,820	2,197

註：源於周產期的病況，年齡大於一歲者係健保就醫資料依附於親人者

附表 3-32 107 年原住民族住院人數—性別、年齡層別及疾病別

單位：人

疾病別	國際疾病 傷害及死 因分類標 準第十版 ICD10-CM	全體					男					女				
		合計	0-14	15-44	45-64	65+	合計	0-14	15-44	45-64	65+	合計	0-14	15-44	45-64	65+
總計		67,312	11,973	23,253	19,263	12,823	30,621	6,381	8,778	10,124	5,338	36,691	5,592	14,475	9,139	7,485
感染症及寄生蟲病	A00 - B99	14,513	3,819	2,733	4,392	3,569	7,233	1,970	1,430	2,390	1,443	7,280	1,849	1,303	2,002	2,126
結核病	A15 - A19	569	12	135	221	201	371	6	92	161	112	198	6	43	60	89
腫瘤	C00 - D49	6,113	109	1,360	2,906	1,738	2,554	52	390	1,339	773	3,559	57	970	1,567	965
血液和造血器官及涉及免疫機轉的疾患	D50 - D89	6,446	589	2,303	1,986	1,568	2,507	335	549	994	629	3,939	254	1,754	992	939
內分泌、營養和代謝疾病	E00 - E89	19,914	4,058	2,882	7,101	5,873	9,813	2,105	1,602	3,857	2,249	10,101	1,953	1,280	3,244	3,624
精神、行為和神經發展疾患	F01 - F99	3,624	63	1,489	1,352	720	1,834	41	832	695	266	1,790	22	657	657	454
失智	F01 - F03	462	0	3	459		176	0	3	173		286	0	0	286	
酒精相關障礙症	F10	1,041	0	498	488	55	762	0	369	352	41	279	0	129	136	14
焦慮、解離、壓力相關、身體障礙和其他非精神病的精神疾患	F40 - F48	436	8	205	160	63	152	5	94	40	13	284	3	111	120	50
神經系統疾病	G00 - G99	3,999	324	1,112	1,509	1,054	2,124	183	625	839	477	1,875	141	487	670	577
眼睛及其附屬器官的疾病	H00 - H59	1,138	323	213	359	243	591	184	120	196	91	547	139	93	163	152
耳與乳突疾病	H60 - H95	1,440	788	209	293	150	734	438	106	137	53	706	350	103	156	97
循環系統疾病	I00 - I99	20,280	132	2,253	9,079	8,816	9,940	75	1,414	4,896	3,555	10,340	57	839	4,183	5,261
呼吸系統疾病	J00 - J99	21,595	8,197	3,249	4,812	5,337	11,055	4,367	1,661	2,663	2,364	10,540	3,830	1,588	2,149	2,973
肺炎	J12 - J18	12,239	5,020	1,209	2,575	3,435	6,364	2,645	644	1,512	1,563	5,875	2,375	565	1,063	1,872
消化系統疾病	K00 - K95	18,415	3,146	4,991	6,254	4,024	9,898	1,695	2,813	3,588	1,802	8,517	1,451	2,178	2,666	2,222
皮膚及皮下組織疾病	L00 - L99	5,854	1,294	1,355	1,907	1,298	3,394	714	887	1,214	579	2,460	580	468	693	719
肌肉骨骼系統及結締組織疾病	M00 - M99	8,485	191	1,816	3,820	2,658	4,669	105	1,188	2,245	1,131	3,816	86	628	1,575	1,527
生殖泌尿系統疾病	N00 - N99	14,915	1,175	3,666	5,311	4,763	5,897	409	1,045	2,481	1,962	9,018	766	2,621	2,830	2,801
妊娠、生產與產褥期	O00 - O9A	7,207	0	7,195	12	0	--	--	--	--	--	7,207	0	7,195	12	0
源於周產期的病況	P00 - P96	2,134	239	1,895		0	145	136	9		0	1,989	103	1,886		0
先天性畸形、變形與染色體異常	Q00 - Q99	899	374	350	121	54	383	214	88	63	18	516	160	262	58	36
症狀、徵候與臨床和實驗室的異常發現，他處未歸類者	R00 - R99	10,403	2,251	2,247	3,217	2,688	5,345	1,225	1,139	1,792	1,189	5,058	1,026	1,108	1,425	1,499
傷害、中毒與其他外因造成的特定影響	S00 - T88	10,802	788	4,180	3,604	2,230	6,295	505	2,833	2,101	856	4,507	283	1,347	1,503	1,374
導致罹病或致死之外因	V00 - Y99	6,571	576	2,894	2,065	1,036	3,888	374	1,980	1,160	374	2,683	202	914	905	662
影響健康狀況及健康服務	Z00 - Z99	11,763	260	6,371	2,877	2,255	3,266	152	591	1,542	981	8,497	108	5,780	1,335	1,274
分類不詳		18	6	2	6	4	12	5	1	4	2	6	1	1	2	2

註：源於周產期的病況，年齡層大於一歲者係健保就醫資料依附於親人者

附表 3-33 107 年原住民族住院人次—性別、年齡層別及疾病別

單位：人次

疾病別	國際疾病 傷害及死 因分類標 準第十版 ICD10-CM	全體					男					女				
		合計	0-14	15-44	45-64	65+	合計	0-14	15-44	45-64	65+	合計	0-14	15-44	45-64	65+
總計		409,519	48,605	105,493	146,087	109,334	202,692	26,135	45,688	83,406	47,463	206,827	22,470	59,805	62,681	61,871
感染症及寄生蟲病	A00 - B99	23,554	5,260	4,452	7,743	6,099	12,243	2,658	2,562	4,480	2,543	11,311	2,602	1,890	3,263	3,556
結核病	A15 - A19	1,005	17	227	407	354	652	10	147	303	192	353	7	80	104	162
腫瘤	C00 - D49	27,463	441	4,390	15,605	7,027	12,672	217	1,591	7,803	3,061	14,791	224	2,799	7,802	3,966
血液和造血器官及涉及免疫機轉的疾患	D50 - D89	9,366	892	3,095	3,188	2,191	3,950	541	901	1,602	906	5,416	351	2,194	1,586	1,285
內分泌、營養和代謝疾病	E00 - E89	36,514	5,497	5,548	14,114	11,355	18,423	2,794	3,195	7,996	4,438	18,091	2,703	2,353	6,118	6,917
精神、行為和神經發展疾患	F01 - F99	14,180	124	6,472	6,015	1,569	7,941	72	3,736	3,428	705	6,239	52	2,736	2,587	864
失智	F01 - F03	862	0	7	855		390	0	7	383		472	0	0	472	
酒精相關障礙症	F10	1,730	0	833	805	92	1,269	0	623	574	72	461	0	210	231	20
焦慮、解離、壓力相關、身體障礙和其他非精神病的精神疾患	F40 - F48	756	14	368	294	80	308	7	203	85	13	448	7	165	209	67
神經系統疾病	G00 - G99	7,628	610	2,335	3,011	1,672	4,298	371	1,290	1,887	750	3,330	239	1,045	1,124	922
眼睛及其附屬器官的疾病	H00 - H59	1,944	418	392	729	405	1,085	237	231	445	172	859	181	161	284	233
耳與乳突疾病	H60 - H95	1,961	948	326	484	203	1,032	524	173	269	66	929	424	153	215	137
循環系統疾病	I00 - I99	51,316	220	4,925	21,785	24,386	26,665	137	3,216	13,027	10,285	24,651	83	1,709	8,758	14,101
呼吸系統疾病	J00 - J99	52,781	18,564	6,401	12,666	15,150	28,360	10,107	3,401	7,558	7,294	24,421	8,457	3,000	5,108	7,856
肺炎	J12 - J18	18,838	7,601	1,664	4,011	5,562	10,191	4,032	914	2,545	2,700	8,647	3,569	750	1,466	2,862
消化系統疾病	K00 - K95	40,687	4,267	11,391	16,380	8,649	23,408	2,264	7,204	9,918	4,022	17,279	2,003	4,187	6,462	4,627
皮膚及皮下組織疾病	L00 - L99	9,424	1,855	2,206	3,214	2,149	5,656	1,010	1,515	2,158	973	3,768	845	691	1,056	1,176
肌肉骨骼系統及結締組織疾病	M00 - M99	14,907	285	2,940	6,999	4,683	8,256	156	1,895	4,188	2,017	6,651	129	1,045	2,811	2,666
生殖泌尿系統疾病	N00 - N99	28,017	1,592	6,548	10,488	9,389	11,784	570	1,934	5,213	4,067	16,233	1,022	4,614	5,275	5,322
妊娠、生產與產褥期	O00 - O9A	13,242	0	13,213	29	0	--	--	--	--	--	13,242	0	13,213	29	0
源於周產期的病況	P00 - P96	5,036	721	4,315		0	398	382	16		0	4,638	339	4,299		0
先天性畸形、變形與染色體異常	Q00 - Q99	1,526	787	519	156	64	718	494	119	87	18	808	293	400	69	46
症狀、徵候與臨床和實驗室的異常發現，他處未歸類者	R00 - R99	15,329	3,260	3,248	4,901	3,920	8,037	1,744	1,710	2,815	1,768	7,292	1,516	1,538	2,086	2,152
傷害、中毒與其它外因造成的特定影響	S00 - T88	24,148	1,555	10,489	7,809	4,295	15,015	1,002	7,354	4,859	1,800	9,133	553	3,135	2,950	2,495
導致罹病或致死之外因	V00 - Y99	7,851	696	3,468	2,456	1,231	4,721	460	2,380	1,422	459	3,130	236	1,088	1,034	772
影響健康狀況及健康服務	Z00 - Z99	22,290	583	8,818	8,142	4,747	7,890	370	1,256	4,210	2,054	14,400	213	7,562	3,932	2,693
分類不詳		355	30	15	160	150	140	25	10	40	65	215	5	5	120	85

註：源於周產期的病況，年齡層大於一歲者係健保就醫資料依附於親人者

附表 3-34 107 年原住民族住院醫療點數—性別、年齡層別及疾病別

單位：千點

疾病別	國際疾病 傷害及死 因分類標 準第十版 ICD10-CM	全體					男					女				
		合計	0-14	15-44	45-64	65+	合計	0-14	15-44	45-64	65+	合計	0-14	15-44	45-64	65+
總計		6,493,722	535,941	1,684,331	2,438,892	1,834,558	3,328,622	303,937	771,438	1,428,439	824,808	3,165,100	232,004	912,892	1,010,453	1,009,751
感染症及寄生蟲病	A00 - B99	396,629	42,840	64,122	152,737	136,930	229,060	24,396	44,553	96,163	63,948	167,569	18,444	19,569	56,574	72,982
結核病	A15 - A19	56,022	1,217	11,323	21,620	21,862	35,537	1,191	7,991	16,672	9,683	20,485	26	3,332	4,948	12,179
腫瘤	C00 - D49	679,578	22,326	122,803	355,543	178,906	332,295	14,287	55,921	183,612	78,475	347,283	8,039	66,883	171,931	100,431
血液和造血器官及涉及免疫機轉的疾患	D50 - D89	39,508	5,341	12,710	13,300	8,156	20,225	3,401	7,144	6,239	3,441	19,283	1,940	5,566	7,061	4,715
內分泌、營養和代謝疾病	E00 - E89	99,748	3,163	22,903	42,281	31,401	48,334	1,077	12,823	23,058	11,377	51,414	2,086	10,080	19,223	20,024
精神、行為和神經發展疾患	F01 - F99	327,548	747	162,556	137,726	26,519	181,790	440	93,012	76,696	11,641	145,758	307	69,544	61,030	14,877
失智	F01 - F03	13,061	0	0	151	12,911	5,122	0	0	151	4,971	7,939	0	0	0	7,939
酒精相關障礙症	F10	7,235	0	3,394	3,402	440	5,790	0	3,084	2,678	29	1,445	0	310	724	412
焦慮、解離、壓力相關、身體障礙和其他非精神病的精神疾患	F40 - F48	7,053	121	6,556	192	184	5,186	37	4,918	135	96	1,867	84	1,637	57	89
神經系統疾病	G00 - G99	91,484	7,895	32,345	36,322	14,922	55,799	5,193	21,559	22,066	6,981	35,685	2,702	10,786	14,256	7,941
眼睛及其附屬器官的疾病	H00 - H59	25,303	2,083	5,474	11,090	6,656	13,852	1,006	3,598	6,456	2,793	11,451	1,077	1,876	4,634	3,863
耳與乳突疾病	H60 - H95	23,252	8,705	7,696	5,015	1,836	12,225	3,905	5,454	2,199	668	11,027	4,801	2,242	2,816	1,168
循環系統疾病	I00 - I99	844,548	5,885	106,432	360,693	371,537	492,636	2,322	69,890	243,173	177,251	351,913	3,564	36,543	117,520	194,286
呼吸系統疾病	J00 - J99	1,115,215	201,812	142,757	338,081	432,565	629,978	112,029	85,767	218,010	214,172	485,237	89,784	56,990	120,071	218,393
肺炎	J12 - J18	429,348	101,288	33,634	107,446	186,980	238,232	53,572	19,794	68,600	96,266	191,116	47,716	13,840	38,846	90,714
消化系統疾病	K00 - K95	543,940	34,587	161,979	226,361	121,013	313,264	21,299	100,413	134,176	57,376	230,676	13,288	61,566	92,185	63,637
皮膚及皮下組織疾病	L00 - L99	139,988	12,301	30,016	56,979	40,691	83,821	6,489	20,588	38,806	17,937	56,167	5,812	9,428	18,173	22,755
肌肉骨骼系統及結締組織疾病	M00 - M99	427,592	4,112	58,990	201,514	162,976	196,949	2,029	37,710	103,160	54,050	230,642	2,083	21,279	98,353	108,927
生殖泌尿系統疾病	N00 - N99	295,935	19,414	83,148	112,399	80,974	116,812	9,581	25,110	50,593	31,528	179,123	9,833	58,039	61,805	49,446
妊娠、生產與產褥期	O00 - O9A	265,578	0	265,081	496	0	--	--	--	--	--	265,578	0	265,081	496	0
源於周產期的病況	P00 - P96	95,558	36,856	58,237	465	0	17,335	17,064	261	10	0	78,223	19,792	57,976	455	0
先天性畸形、變形與染色體異常	Q00 - Q99	63,776	44,665	13,150	3,885	2,076	32,571	26,805	2,627	2,357	781	31,205	17,860	10,522	1,527	1,295
症狀、徵候與臨床和實驗室的異常發現，他處未歸類者	R00 - R99	74,036	13,982	13,533	22,867	23,654	39,806	7,860	7,220	14,143	10,582	34,230	6,122	6,312	8,724	13,072
傷害、中毒與其它外因造成的特定影響	S00 - T88	541,463	23,309	201,014	191,399	125,740	333,969	15,583	148,427	116,900	53,059	207,494	7,726	52,587	74,500	72,681
導致罹病或致死之外因	V00 - Y99	0	0	0	0	0	0	0	0	0	0	0	0	0	0	0
影響健康狀況及健康服務	Z00 - Z99	387,991	45,841	116,024	161,095	65,031	165,707	29,117	26,610	83,278	26,702	222,284	16,724	89,414	77,817	38,329
分類不詳		2,499	74	168	1,158	1,099	1,016	53	136	428	398	1,483	21	32	730	701

註：源於周產期的病況，年齡層大於一歲者係健保就醫資料依附於親人者

附表 3-35 107 年原住民族出院者每次住院天數—性別、年齡層別及疾病別

單位：天

疾病別	國際疾病傷害及死因分類標準第十版 ICD10-CM	全體					男					女				
		合計	0-14	15-44	45-64	65+	合計	0-14	15-44	45-64	65+	合計	0-14	15-44	45-64	65+
總計		7.3	4.7	6.6	8.3	8.9	8.0	4.6	8.0	9.2	9.4	6.6	4.7	5.7	7.3	8.6
感染症及寄生蟲病	A00 - B99	9.8	5.0	9.7	11.4	12.1	10.4	5.1	10.8	12.4	12.8	9.1	5.0	8.2	10.0	11.6
結核病	A15 - A19	17.4	12.6	16.4	17.2	18.4	16.9	14.0	15.3	17.7	17.3	18.2	10.7	19.0	16.0	19.7
腫瘤	C00 - D49	7.4	9.2	7.0	7.3	7.8	8.4	10.7	9.0	8.4	7.8	6.6	7.8	5.9	6.2	7.7
血液和造血器官及涉及免疫機轉的疾患	D50 - D89	7.7	6.1	6.6	8.4	8.8	8.9	6.3	8.8	9.7	9.3	6.8	5.8	5.7	7.2	8.4
內分泌、營養和代謝疾病	E00 - E89	7.7	4.4	8.3	8.4	8.4	8.1	4.4	8.6	9.0	8.7	7.4	4.4	7.9	7.6	8.2
精神、行為和神經發展疾患	F01 - F99	18.7	7.1	21.6	18.1	13.0	19.0	6.7	20.7	19.1	13.6	18.4	7.7	22.8	17.2	12.6
失智	F01 - F03	12.6	0.0	31.5	13.8	12.4	12.8	0.0	31.5	16.3	12.3	12.4	0.0	0.0	6.0	12.5
酒精相關障礙症	F10	11.6	0.0	11.5	11.9	9.3	10.9	0.0	10.0	12.0	8.9	13.7	0.0	16.2	11.8	10.3
焦慮、解離、壓力相關、身體障礙和其他非精神病的精神疾患	F40 - F48	12.4	7.4	17.0	8.9	6.6	16.1	4.6	19.1	11.8	10.0	10.2	11.4	14.9	7.8	5.9
神經系統疾病	G00 - G99	11.6	8.1	11.8	12.5	11.2	13.0	9.4	13.0	14.3	11.8	10.1	6.3	10.4	10.2	10.8
眼睛及其附屬器官的疾病	H00 - H59	5.6	4.8	6.9	5.6	5.3	5.7	4.3	5.6	6.1	6.7	5.5	5.4	9.0	4.8	4.3
耳與乳突疾病	H60 - H95	5.3	4.8	4.4	6.8	6.3	5.9	4.8	4.3	9.9	7.8	4.7	4.8	4.6	4.1	5.5
循環系統疾病	I00 - I99	8.7	9.9	9.5	8.6	8.6	9.1	9.8	9.7	9.2	8.9	8.3	10.0	9.0	7.8	8.5
呼吸系統疾病	J00 - J99	8.3	4.8	7.8	11.1	11.3	8.7	4.8	8.4	12.0	11.9	7.9	4.8	7.1	9.8	10.7
肺炎	J12 - J18	8.7	4.9	9.4	11.8	11.9	9.1	4.9	10.5	12.7	12.3	8.2	4.8	8.1	10.4	11.5
消化系統疾病	K00 - K95	7.8	4.7	7.4	8.3	8.8	8.1	4.7	7.6	8.7	9.3	7.4	4.7	7.0	7.8	8.4
皮膚及皮下組織疾病	L00 - L99	10.0	5.5	9.5	12.0	11.6	10.5	5.4	9.7	13.0	12.2	9.3	5.6	9.0	10.2	11.2
肌肉骨骼系統及結締組織疾病	M00 - M99	8.8	6.0	7.6	9.3	9.0	9.5	5.6	8.4	10.2	9.5	7.9	6.6	6.1	8.0	8.5
生殖泌尿系統疾病	N00 - N99	8.1	5.5	6.5	8.3	9.4	9.0	6.2	8.2	9.2	9.5	7.5	5.1	5.9	7.6	9.4
妊娠、生產與產褥期	O00 - O9A	4.4	0.0	4.4	4.4	0.0	--	--	--	--	--	4.4	0.0	4.4	4.4	0.0
源於周產期的病況	P00 - P96	10.3	18.8	8.9	18.2	0.0	15.5	16.1	4.9	2.0	0.0	9.9	22.1	9.0	19.8	0.0
先天性畸形、變形與染色體異常	Q00 - Q99	8.0	7.7	8.5	8.1	7.3	7.7	7.6	7.3	8.2	8.7	8.2	7.8	8.8	8.0	6.7
症狀、徵候與臨床和實驗室的異常發現，他處未歸類者	R00 - R99	8.3	4.9	8.0	9.5	10.2	8.8	5.0	8.9	10.2	10.8	7.8	4.9	6.9	8.7	9.7
傷害、中毒與其它外因造成的特定影響	S00 - T88	8.2	5.1	7.5	8.9	9.6	8.5	5.0	7.8	9.7	10.5	7.6	5.3	6.8	7.8	9.0
導致罹病或致死之外因	V00 - Y99	5.8	3.6	5.2	6.6	7.4	6.0	3.5	5.2	7.2	8.5	5.7	4.0	5.1	5.7	6.8
影響健康狀況及健康服務	Z00 - Z99	5.7	10.1	5.1	5.7	6.5	7.2	10.0	7.9	6.8	7.0	5.0	10.2	4.7	4.7	6.1
分類不詳		29.1	2.0	57.5	47.3	80.0	33.3	1.8	0.0	47.3	80.0	8.0	3.0	13.0	0.0	0.0

註：源於周產期的病況，年齡層大於一歲者係健保就醫資料依附於親人者



附表 3-36 107 年原住民族門診（不含急診）人數—族別及疾病別

單位：人

疾病別	國際疾病 傷害及死 因分類標 準第十版 ICD10-CM	合計	阿美族	泰雅族	排灣族	布農族	魯凱族	卑南族	鄒族	賽夏族	雅美族/ 達悟族	邵族	噶瑪蘭 族	太魯閣 族	撒奇萊 雅族	賽德克 族	拉阿魯 哇族	卡那卡 那富族	其他
總計		532,579	194,849	87,271	95,864	56,321	12,667	13,410	6,322	6,218	4,299	751	1,369	30,763	899	9,811	386	329	11,050
感染症及寄生蟲病	A00 - B99	118,958	37,404	22,787	20,591	14,921	2,907	2,965	1,689	1,391	768	165	275	7,984	140	2,574	101	92	2,204
結核病	A15 - A19	3,059	962	321	362	643	42	65	7	11	7	≤5	9	432	6	73	≤5	≤5	114
腫瘤	C00 - D49	32,209	11,620	5,070	6,104	3,529	786	991	458	390	254	55	89	1,485	61	453	24	20	820
血液和造血器官及涉及免疫機轉的疾患	D50 - D89	16,097	5,682	2,618	3,089	1,765	486	399	182	195	113	19	42	817	30	271	16	8	365
內分泌、營養和代謝疾病	E00 - E89	97,617	30,336	16,742	18,171	13,087	2,619	2,619	1,566	1,055	513	150	210	5,809	170	2,129	64	68	2,309
精神、行為和神經發展疾患	F01 - F99	54,501	18,283	10,271	9,461	5,874	1,218	1,517	853	622	257	113	166	3,276	101	1,106	35	26	1,322
失智	F01 - F03	2,628	1,112	412	358	194	55	82	35	32	22	≤5	11	186	17	29	0	≤5	78
酒精相關障礙症	F10	2,273	665	552	276	321	32	41	14	35	≤6	≤6	7	186	≤6	56	≤6	≤6	67
焦慮、解離、壓力相關、身體障礙和其他非精神病的精神疾患	F40 - F48	24,238	8,194	4,650	4,320	2,626	536	708	324	290	93	67	79	1,240	47	409	14	14	627
神經系統疾病	G00 - G99	73,448	25,765	13,296	12,347	8,393	1,654	1,783	1,050	802	312	129	184	4,192	151	1,495	48	42	1,805
眼睛及其附屬器官的疾病	H00 - H59	143,569	48,971	26,015	25,834	15,327	3,644	3,660	1,763	1,612	1,010	230	331	9,388	246	2,934	97	85	2,422
耳與乳突疾病	H60 - H95	60,143	21,505	11,354	9,659	6,189	1,430	1,497	561	664	411	102	137	4,082	121	1,206	48	30	1,147
循環系統疾病	I00 - I99	113,119	37,085	19,273	21,428	13,729	3,012	2,935	1,667	1,219	668	141	266	6,135	233	2,311	81	64	2,872
呼吸系統疾病	J00 - J99	404,380	142,170	70,313	72,516	43,965	9,596	9,629	4,820	4,718	2,965	588	979	25,302	625	8,191	283	257	7,463
肺炎	J12 - J18	27,871	8,492	5,566	5,173	3,518	693	574	316	202	114	31	73	1,722	25	929	16	15	412
消化系統疾病	K00 - K95	338,729	118,934	59,575	59,649	36,802	7,791	8,547	4,407	3,846	2,484	512	829	21,134	569	6,612	255	217	6,566
酒精性肝病	K70	3,332	827	652	546	523	59	59	47	47	11	4	4	311	0	113	6	3	120
慢性肝炎及肝硬化	K73-K74	16,447	4,231	3,080	2,808	2,194	412	523	517	222	51	18	47	1,473	22	403	17	9	420
皮膚及皮下組織疾病	L00 - L99	199,958	67,414	36,616	35,778	21,458	4,859	4,700	2,460	2,242	1,407	268	486	13,655	318	4,011	135	125	4,026
肌肉骨骼系統及結締組織疾病	M00 - M99	212,653	74,021	36,327	38,077	22,948	5,488	5,130	2,852	2,262	1,735	225	520	13,103	401	4,147	153	128	5,136
生殖泌尿系統疾病	N00 - N99	119,777	42,385	19,868	21,241	14,047	2,675	3,217	1,588	1,498	700	197	294	6,906	207	2,191	91	68	2,604
妊娠、生產與產褥期	O00 - O9A	12,372	4,353	2,182	2,202	1,445	244	339	139	142	88	18	29	746	17	239	8	3	178
源於周產期的病況	P00 - P96	4,613	1,488	885	760	625	76	132	47	50	37	≤6	8	344	≤6	107	≤6	0	44
先天性畸形、變形與染色體異常	Q00 - Q99	5,120	1,817	885	980	564	150	144	53	57	32	11	12	247	7	103	6	0	52
症狀、徵候與臨床和實驗室的異常發現，他處未歸類者	R00 - R99	258,201	86,844	45,374	48,002	29,905	6,337	6,099	3,162	2,918	1,998	362	596	15,668	385	5,338	215	176	4,822
傷害、中毒與其它外因造成的特定影響	S00 - T88	191,827	67,809	34,238	33,371	20,249	4,354	4,615	2,273	2,035	1,832	240	466	12,369	310	3,363	127	103	4,073
導致罹病或致死之外因	V00 - Y99	5,304	1,732	1,123	518	559	79	71	344	124	92	5	23	376	15	120	3	5	115
影響健康狀況及健康服務	Z00 - Z99	206,333	65,718	35,438	39,422	25,014	5,423	4,675	2,904	2,042	1,463	247	491	14,343	357	4,670	150	131	3,845
分類不詳		71,384	26,479	11,538	12,279	8,076	1,844	2,321	892	803	455	105	180	3,770	73	1,303	69	58	1,139

註：1. 其他：族別未註記

2. 為配合衛生福利部及符合個人資料保護法之規定，若遇原始統計資料（人數或筆數）過小，將對資料內最小值相加呈現，以免受保護資料因相互減費或推導而得之。

附表 3-37 107 年原住民族門診（不含急診）人次—族別及疾病別

單位：人次

疾病別	國際疾病 傷害及死 因分類標 準第十版 ICD10-CM	合計	阿美族	泰雅族	排灣族	布農族	魯凱族	卑南族	鄒族	賽夏族	雅美族/ 達悟族	邵族	噶瑪蘭 族	太魯閣族	撒奇萊 雅族	賽德克 族	拉阿魯 哇族	卡那卡 那富族	其他
總計		15,556,957	5,092,065	2,787,470	2,778,440	1,839,183	372,742	381,614	235,086	165,831	91,401	22,862	37,671	1,036,753	27,522	341,682	10,741	10,296	325,598
感染症及寄生蟲病	A00 - B99	369,712	104,783	70,286	59,592	54,932	9,097	9,868	7,616	4,153	1,961	530	899	28,067	449	8,767	327	262	8,123
結核病	A15 - A19	14,633	3,573	2,753	1,881	2,639	196	304	65	70	52	21	33	1,836	26	617	8	25	534
腫瘤	C00 - D49	227,833	81,152	31,777	45,734	26,349	6,206	8,115	3,228	2,716	1,208	473	682	9,562	420	3,110	299	140	6,662
血液和造血器官及涉及免疫機轉的疾患	D50 - D89	66,808	24,688	9,461	12,456	7,427	1,998	1,867	762	889	407	116	151	3,643	179	1,072	64	21	1,607
內分泌、營養和代謝疾病	E00 - E89	1,092,907	322,208	189,233	201,297	162,431	29,574	28,558	20,656	12,108	4,601	1,974	2,464	64,106	2,143	24,272	616	726	25,940
精神、行為和神經發展疾患	F01 - F99	451,209	151,522	85,608	77,269	45,750	9,269	14,283	5,903	5,374	2,194	1,396	1,484	28,943	876	9,375	218	158	11,587
失智	F01 - F03	20,687	8,706	3,228	2,567	1,382	402	709	261	247	259	≤32	79	1,601	130	257	0	≤32	827
酒精相關障礙症	F10	10,748	3,301	2,350	1,436	1,480	174	259	50	73	24	22	46	939	16	159	12	18	389
焦慮、解離、壓力相關、身體障礙 和其他非精神病的精神疾患	F40 - F48	130,332	43,023	24,764	25,174	13,389	2,826	4,328	1,513	1,568	455	448	377	5,992	209	2,364	62	50	3,790
神經系統疾病	G00 - G99	365,207	123,777	65,752	61,943	41,117	8,165	9,337	5,528	3,977	1,698	842	743	22,433	895	9,126	245	264	9,365
眼睛及其附屬器官的疾病	H00 - H59	522,827	178,592	92,398	93,686	56,556	13,066	13,341	7,764	5,352	3,218	791	1,226	34,237	1,031	11,599	323	334	9,313
耳與耳突疾病	H60 - H95	173,109	61,031	31,999	28,914	18,083	4,351	4,314	1,695	1,742	1,015	323	352	11,545	374	3,892	145	99	3,235
循環系統疾病	I00 - I99	1,296,048	399,840	229,237	247,272	167,001	34,153	32,119	23,265	13,288	8,913	1,671	3,323	69,777	2,673	28,880	877	900	32,859
呼吸系統疾病	J00 - J99	3,062,893	1,000,530	585,543	520,030	350,399	67,949	64,746	38,924	32,997	15,028	4,325	7,666	240,000	4,300	78,257	2,139	2,172	47,888
肺炎	J12 - J18	68,233	20,495	13,446	11,954	9,286	1,645	1,392	715	531	240	70	161	4,165	52	2,950	49	24	1,058
消化系統疾病	K00 - K95	1,781,752	592,660	317,014	311,481	205,208	39,480	46,340	29,834	19,282	10,200	2,779	4,206	122,022	3,074	37,217	1,318	1,073	38,564
酒精性肝病	K70	17,393	4,287	3,281	2,746	2,928	302	312	204	215	51	36	33	1,839	0	544	34	8	573
慢性肝炎及肝硬化	K73-K74	86,658	21,037	14,623	15,117	12,641	2,485	3,300	2,670	1,245	285	85	200	8,386	86	1,985	47	30	2,436
皮膚及皮下組織疾病	L00 - L99	763,128	261,750	135,093	134,952	80,911	19,096	18,704	9,336	7,966	4,444	1,019	1,972	54,207	1,422	14,852	426	472	16,506
肌肉骨骼系統及結締組織疾病	M00 - M99	1,874,587	611,105	332,910	347,180	202,313	48,642	40,042	34,749	16,880	12,449	1,550	4,436	126,586	4,076	44,774	917	1,608	44,370
生殖泌尿系統疾病	N00 - N99	667,426	231,867	106,704	116,602	87,594	13,730	19,052	10,181	8,896	3,245	1,231	1,500	37,000	1,142	11,637	632	377	16,036
妊娠、生產與產褥期	O00 - O9A	51,312	16,693	8,722	10,326	6,535	1,116	1,571	607	598	377	100	98	2,468	49	1,272	19	15	746
源於周產期的病況	P00 - P96	9,712	3,004	1,922	1,730	1,329	222	217	96	101	93	5	12	689	5	208	3	0	76
先天性畸形、變形與染色體異常 症狀、徵候與臨床和實驗室的異常發現， 他處未歸類者	Q00 - Q99	23,041	8,019	4,102	4,531	2,496	564	792	220	212	183	67	48	1,138	46	391	11	0	221
傷害、中毒與其他外因造成的特定影響	S00 - T88	699,181	245,412	125,380	121,273	72,369	15,689	16,050	8,085	6,787	7,279	801	1,770	48,821	1,329	11,414	512	399	15,811
導致罹病或致死之外因	V00 - Y99	10,907	3,739	2,095	1,061	1,171	177	123	734	180	156	5	50	813	52	265	29	10	247
影響健康狀況及健康服務	Z00 - Z99	622,196	191,166	107,693	124,063	77,888	16,835	14,537	8,601	6,166	3,989	708	1,372	43,071	961	14,176	422	286	10,262
分類不詳		381,498	145,557	65,406	59,868	41,589	9,015	12,597	5,094	4,728	2,325	561	987	19,851	366	6,771	339	363	6,081

註：1.其他：族別未註記

2. 為配合衛生福利部及符合個人資料保護法之規定，若遇原始統計資料（人數或筆數）過小，將對資料內最小值相加呈現，以免受保護資料因相互減贅或推導而得之。

附表 3-38 107 年原住民族門診（不含急診）醫療點數—族別及疾病別

單位：千點

疾病別	國際疾病傷害及死因分類標準第十版 ICD10-CM	合計	阿美族	泰雅族	排灣族	布農族	魯凱族	卑南族	鄒族	賽夏族	雅美族/達悟族	邵族	噶瑪蘭族	太魯閣族	撒奇萊雅族	賽德克族	拉阿魯哇族	卡那卡那富族	其他
總計		9,560,543	3,209,606	1,603,451	1,695,006	1,199,074	228,120	269,056	146,859	106,153	50,554	14,095	22,504	580,401	16,001	178,449	9,357	5,333	226,523
感染症及寄生蟲病	A00 - B99	404,211	117,503	61,468	56,355	62,140	8,684	15,062	16,563	3,564	2,277	673	726	36,394	266	8,855	343	144	13,193
結核病	A15 - A19	19,517	4,208	3,538	2,617	3,393	251	2,018	83	101	52	40	40	1,712	37	859	11	26	530
腫瘤	C00 - D49	837,823	318,903	115,108	164,763	88,333	21,217	30,155	11,291	9,952	3,891	1,003	1,402	34,914	1,561	8,408	788	148	25,985
血液和造血器官及涉及免疫機轉的疾患	D50 - D89	118,599	70,235	4,155	24,458	3,922	1,389	6,600	277	320	480	5	33	5,045	40	886	30	64	658
內分泌、營養和代謝疾病	E00 - E89	672,023	184,162	138,255	110,675	116,387	16,974	17,933	10,820	6,964	2,445	1,338	1,344	35,674	1,169	12,591	304	422	14,567
精神、行為和神經發展疾患	F01 - F99	372,908	128,087	69,758	59,095	36,649	6,385	11,755	3,765	4,163	2,016	1,137	1,281	30,642	1,062	7,076	158	64	9,815
失智	F01 - F03	24,253	10,612	3,296	3,221	1,643	413	595	468	292	324	28	81	2,060	209	222	0	3	788
酒精相關障礙症	F10	2,880	986	505	325	484	33	60	8	18	8	10	6	228	2	89	27	2	89
焦慮、解離、壓力相關、身體障礙和其他非精神病的精神疾患	F40 - F48	45,483	15,145	8,040	8,834	5,306	1,014	1,573	348	585	206	146	136	2,284	71	591	63	9	1,131
神經系統疾病	G00 - G99	179,000	60,417	30,970	29,326	22,245	3,958	4,202	2,837	2,069	980	391	378	11,981	359	4,251	134	123	4,379
眼睛及其附屬器官的疾病	H00 - H59	218,969	78,033	38,537	39,873	20,982	6,171	5,128	3,457	2,220	1,121	287	535	12,851	494	4,686	126	150	4,316
耳與耳突疾病	H60 - H95	60,675	20,897	11,690	10,533	6,157	1,661	1,419	625	664	293	94	97	3,990	148	1,218	65	23	1,101
循環系統疾病	I00 - I99	796,461	257,565	139,681	145,340	93,062	19,901	19,915	12,361	9,486	5,297	1,189	2,289	48,830	1,862	16,912	515	458	21,798
呼吸系統疾病	J00 - J99	993,563	309,382	193,145	188,103	114,474	25,430	19,623	11,917	10,466	5,095	1,394	2,318	67,762	1,213	25,737	625	668	16,210
肺炎	J12 - J18	32,140	9,380	6,584	5,757	4,207	766	611	269	194	100	25	77	2,007	27	1,498	12	16	609
消化系統疾病	K00 - K95	1,088,204	378,166	189,801	175,837	126,413	21,781	27,888	15,398	11,481	6,691	1,819	3,140	81,456	1,945	22,371	900	726	22,392
酒精性肝病	K70	10,230	2,348	1,574	1,533	1,893	174	421	94	110	123	6	17	1,427	0	233	8	1	267
慢性肝炎及肝硬化	K73-K74	71,345	18,784	10,850	11,151	11,294	1,137	1,795	1,960	629	88	17	463	10,405	58	926	36	25	1,726
皮膚及皮下組織疾病	L00 - L99	262,136	94,189	44,372	43,421	29,515	6,882	5,486	3,712	2,724	1,223	306	1,108	17,958	402	4,432	105	173	6,127
肌肉骨骼系統及結締組織疾病	M00 - M99	886,549	330,968	144,571	157,665	84,103	21,372	21,056	13,928	7,126	4,540	676	2,210	56,546	2,272	16,170	375	574	22,397
生殖泌尿系統疾病	N00 - N99	1,574,289	492,257	229,183	299,655	261,890	40,378	55,807	26,390	23,448	7,127	2,272	2,444	62,323	1,625	22,983	4,128	1,084	41,293
妊娠、生產與產褥期	O00 - O9A	27,138	9,170	4,779	5,538	2,998	613	791	286	337	164	52	83	1,379	23	512	11	16	388
源於周產期的病況	P00 - P96	7,195	2,189	1,214	1,031	1,167	379	83	115	44	25	4	5	722	2	186	1	0	28
先天性畸形、變形與染色體異常	Q00 - Q99	30,980	11,951	4,285	5,839	3,472	463	1,025	299	295	290	48	100	2,012	125	550	10	0	216
症狀、徵候與臨床和實驗室的異常發現，他處未歸類者	R00 - R99	321,216	107,955	56,401	57,913	39,632	7,642	8,392	3,481	3,556	1,823	405	853	20,078	484	5,931	266	157	6,247
傷害、中毒與其他外因造成的特定影響	S00 - T88	351,525	124,923	63,032	60,284	36,067	7,759	8,288	4,023	3,655	3,279	405	1,053	23,593	634	5,765	279	205	8,281
導致罹病或致死之外因	V00 - Y99	18	5	1	0	1	0	0	0	0	0	0	0	10	0	0	0	0	0
影響健康狀況及健康服務	Z00 - Z99	297,631	92,525	52,922	49,565	41,104	7,769	6,701	4,390	2,882	1,109	526	964	23,158	278	7,312	105	82	6,240
分類不詳		46,299	17,460	7,871	7,475	5,008	1,003	1,618	648	603	316	67	110	2,496	32	755	45	48	744

註：其他：族別未註記

附表 3-39 107 年原住民族前十五大主要癌症門診人數（不含急診）—族別及疾病別

單位：人

疾病別	國際疾病 傷害及死 因分類標 準第十版 ICD10-CM	合計	阿美族	泰雅族	排灣族	布農族	魯凱族	卑南族	鄒族	賽夏族	雅美族/ 達悟族	邵族	噶瑪蘭 族	太魯閣 族	撒奇萊 雅族	賽德克 族	拉阿魯 哇族	卡那卡 那富族	其他
乳房惡性腫瘤	C50	1,534	630	211	273	162	25	60	24	16	9	≤5	7	49	≤5	20	≤5	0	38
唇、口腔及咽惡性腫瘤	C00-C14	987	321	94	283	116	33	42	10	14	≤4	≤4	≤4	34	≤4	≤4	≤4	≤4	27
結腸、直腸乙狀結腸連接處、直腸、肛門及肛管惡性 腫瘤	C18-C21	887	321	108	229	65	21	41	9	21	≤5	0	0	31	≤5	6	0	≤5	30
氣管、支氣管和肺惡性腫瘤	C33-C34	818	322	141	158	64	28	23	≤8	10	≤8	0	≤8	17	≤8	10	≤8	0	29
其他、界定不明、續發性及未明示部位之惡性腫瘤	C73-C80	711	254	79	199	63	20	24	11	≤6	12	0	0	22	≤6	8	0	0	13
肝及肝內膽管惡性腫瘤	C22	679	186	103	118	75	23	29	16	10	≤5	≤5	≤5	73	0	16	0	0	22
子宮體、子宮頸惡性腫瘤、未明示部位子宮惡性腫 瘤	C53-C55	485	142	83	106	62	15	13	≤5	6	≤5	≤5	≤5	21	0	10	0	≤5	14
胃惡性腫瘤	C16	436	177	70	64	58	12	≤5	9	≤5	≤5	0	≤5	10	≤5	6	0	0	14
攝護腺惡性腫瘤	C61	274	106	45	49	28	≤6	≤6	≤6	≤6	0	≤6	≤6	11	≤6	≤6	0	0	8
食道惡性腫瘤	C15	225	119	20	38	14	0	11	≤4	≤4	0	0	≤4	7	0	≤4	0	0	9
非何杰金（氏）淋巴瘤	C82-C85	205	65	25	43	22	8	9	5	≤4	0	0	≤4	12	0	8	0	≤4	≤4
白血病	C91-C95	197	85	26	39	13	5	6	6	0	0	0	0	10	0	4	0	0	3
其他女性生殖器官之惡性腫瘤	C51-C52, C56-C58	151	62	25	21	15	≤12	≤12	≤12	≤12	≤12	≤12	≤12	≤12	0	≤12	0	0	≤12
間皮及軟組織之惡性腫瘤	C45-C49	126	39	27	23	8	≤6	≤6	0	≤6	≤6	0	0	7	≤6	≤6	0	≤6	≤6
腦惡性腫瘤	C71	119	43	22	23	11	≤4	≤4	≤4	0	≤4	0	0	≤4	0	≤4	0	0	≤4

註：1. 以第一組疾病碼（主診斷碼）為罹病原因

2. 其他：族別未註記

3. 為配合衛生福利部及符合個人資料保護法之規定，若遇原始統計資料（人數或筆數）過小，將對資料內最小值相加呈現，以免受保護資料因相互減費或推導而得之。

附表 3-40 107 年原住民族住院人數—族別及疾病別

單位：人

疾病別	國際疾病 傷害及死 因分類標 準第十版 ICD10-CM	合計	阿美族	泰雅族	排灣族	布農族	魯凱族	卑南族	鄒族	賽夏族	雅美族/ 達悟族	邵族	噶瑪蘭 族	太魯閣 族	撒奇萊 雅族	賽德克 族	拉阿魯 哇族	卡那卡 那富族	其他
總計		67,312	20,934	12,618	12,875	7,886	1,821	1,523	778	744	389	77	167	4,268	103	1,579	50	46	1,454
感染症及寄生蟲病	A00 - B99	14,513	3,823	2,920	2,828	1,957	437	321	167	161	61	17	35	979	13	457	14	5	318
結核病	A15 - A19	569	137	130	93	79	13	≤9	≤9	≤9	≤9	≤9	≤9	47	≤9	24	0	0	22
腫瘤	C00 - D49	6,113	2,092	883	1,344	656	173	199	83	81	37	7	16	247	7	82	9	3	194
血液和造血器官及涉及免疫機轉的疾病	D50 - D89	6,446	2,066	1,035	1,382	742	205	154	116	59	31	7	12	330	10	116	4	9	168
內分泌、營養和代謝疾病	E00 - E89	19,914	5,508	3,789	3,956	2,810	526	459	244	222	101	28	40	1,226	31	516	15	11	432
精神、行為和神經發展疾患	F01 - F99	3,624	1,079	674	644	434	87	92	29	43	16	8	19	289	7	61	5	3	134
失智	F01 - F03	462	191	70	76	24	12	16	6	≤4	0	≤4	≤4	30	≤4	8	≤4	0	17
酒精相關障礙症	F10	1,041	264	198	188	186	34	21	11	12	≤5	≤5	≤5	58	≤5	16	≤5	≤5	34
焦慮、解離、壓力相關、身體障礙 和其他非精神病的精神疾患	F40 - F48	436	116	76	99	62	9	11	≤4	10	≤4	≤4	≤4	29	0	≤4	0	≤4	10
神經系統疾病	G00 - G99	3,999	1,256	724	724	530	111	85	46	56	13	≤6	9	227	9	87	≤6	≤6	116
眼睛及其附屬器官的疾病	H00 - H59	1,138	344	210	179	152	17	24	7	9	5	0	4	126	≤3	30	≤3	≤3	25
耳與耳突疾病	H60 - H95	1,440	339	375	285	165	32	26	12	10	10	≤3	4	106	≤3	48	0	0	25
循環系統疾病	I00 - I99	20,280	6,104	3,511	4,158	2,573	596	490	292	230	104	23	54	1,089	41	411	13	14	577
呼吸系統疾病	J00 - J99	21,595	5,809	4,711	4,334	2,564	661	415	193	214	78	22	48	1,370	29	693	18	9	427
肺炎	J12 - J18	12,239	3,287	2,775	2,298	1,478	353	214	102	118	33	9	26	804	13	468	9	7	245
消化系統疾病	K00 - K95	18,415	5,417	3,393	3,709	2,205	512	422	251	214	103	23	46	1,239	27	387	18	9	440
酒精性肝病	K70	1,828	452	313	366	280	48	47	30	27	≤5	≤5	≤5	139	≤5	43	≤5	≤5	67
慢性肝炎及肝硬化	K73-K74	1,513	368	198	353	223	34	45	43	20	≤4	≤4	≤4	149	0	19	0	0	53
皮膚及皮下組織疾病	L00 - L99	5,854	1,565	1,192	1,094	729	191	119	71	48	17	≤5	14	482	11	191	≤5	≤5	120
肌肉骨骼系統及結締組織疾病	M00 - M99	8,485	2,462	1,472	1,776	1,056	285	176	159	83	41	13	18	502	22	205	5	9	201
生殖泌尿系統疾病	N00 - N99	14,915	4,540	2,640	2,923	1,909	407	382	201	188	66	22	33	874	27	320	14	10	359
妊娠、生產與產褥期	O00 - O9A	7,207	2,507	1,374	1,162	867	142	177	87	96	58	7	18	448	7	153	≤6	≤6	98
源於周產期的病況	P00 - P96	2,134	630	476	306	273	34	56	30	24	17	≤4	6	191	≤4	66	≤4	0	21
先天性畸形、變形與染色體異常 症狀、徵候與臨床和實驗室的異常發現， 他處未歸類者	Q00 - Q99	899	306	171	155	112	25	21	9	8	8	≤4	≤4	52	0	21	≤4	0	7
傷害、中毒與其他外因造成的特定影響	S00 - T88	10,802	3,557	1,773	2,224	1,138	332	237	140	110	67	13	29	655	27	218	9	13	260
導致罹病或致死之外因	V00 - Y99	6,571	2,297	1,022	1,284	643	195	147	73	61	48	9	19	451	19	130	7	9	157
影響健康狀況及健康服務	Z00 - Z99	11,763	3,770	2,101	2,203	1,378	337	348	128	160	74	16	33	693	16	237	11	5	253
分類不詳		18	8	4	3	0	0	0	1	0	0	0	0	2	0	0	0	0	0

註：1. 其他：族別未註記

2. 為配合衛生福利部及符合個人資料保護法之規定，若遇原始統計資料（人數或筆數）過小，將對資料內最小值相加呈現，以免受保護資料因相互減贅或推導而得之。

附表 3-41 107 年原住民族住院人次—族別及疾病別

單位：人次

疾病別	國際疾病 傷害及死 因分類標 準第十版 ICD10-CM	合計	阿美族	泰雅族	排灣族	布農族	魯凱族	卑南族	鄒族	賽夏族	雅美族/ 達悟族	邵族	噶瑪蘭 族	太魯閣 族	撒奇萊 雅族	賽德克 族	拉阿魯 哇族	卡那卡 那富族	其他
總計		409,519	121,594	74,130	81,566	49,925	11,765	9,682	5,156	4,706	1,855	538	1,240	25,649	647	9,217	355	202	11,292
感染症及寄生蟲病	A00 - B99	23,554	5,889	4,654	4,681	3,308	805	525	277	248	86	32	71	1,637	14	747	21	6	553
結核病	A15 - A19	1,005	223	240	168	150	36	13	11	8	≤6	≤6	≤6	73	≤6	48	0	0	29
腫瘤	C00 - D49	27,463	10,354	3,212	6,321	2,494	664	950	448	410	105	17	187	913	23	267	31	3	1,064
血液和造血器官及涉及免疫機轉的疾患	D50 - D89	9,366	2,995	1,503	1,994	1,128	281	224	171	76	43	11	19	457	10	166	6	11	271
內分泌、營養和代謝疾病	E00 - E89	36,514	9,705	7,004	7,286	5,370	947	800	471	470	167	50	62	2,288	69	847	39	16	923
精神、行為和神經發展疾患	F01 - F99	14,180	4,581	2,487	2,119	1,468	450	361	101	97	79	29	90	1,409	13	172	18	4	702
失智	F01 - F03	862	415	101	110	41	16	24	≤7	≤7	0	≤7	≤7	80	9	10	≤7	0	35
酒精相關障礙症	F10	1,730	506	312	271	305	57	43	15	18	≤6	13	≤6	96	≤6	27	≤6	≤6	50
焦慮、解離、壓力相關、身體障礙 和其他非精神病的精神疾患	F40 - F48	756	231	128	143	114	12	30	20	10	≤4	≤4	≤4	40	0	≤4	0	≤4	17
神經系統疾病	G00 - G99	7,628	2,382	1,300	1,387	894	270	138	71	99	18	≤11	24	605	≤11	162	≤11	≤11	256
眼睛及其附屬器官的疾病	H00 - H59	1,944	647	319	293	249	25	47	8	16	10	0	≤5	225	7	56	≤5	≤5	33
耳與突疾病	H60 - H95	1,961	436	560	368	237	43	30	18	17	10	≤5	≤5	136	≤5	62	0	0	34
循環系統疾病	I00 - I99	51,316	15,247	9,350	10,176	6,428	1,420	1,233	710	637	266	55	140	2,784	149	1,094	22	32	1,573
呼吸系統疾病	J00 - J99	52,781	13,188	12,195	11,005	6,195	1,649	910	403	470	141	40	109	3,211	65	1,883	31	19	1,267
肺炎	J12 - J18	18,838	4,758	4,609	3,349	2,318	535	298	136	177	41	12	33	1,283	18	808	11	8	444
消化系統疾病	K00 - K95	40,687	11,631	6,902	8,145	5,423	1,129	993	647	522	229	94	98	2,735	52	741	70	13	1,263
酒精性肝病	K70	3,387	792	619	655	572	94	75	53	51	7	11	≤6	265	≤6	59	15	≤6	113
慢性肝炎及肝硬化	K73-K74	2,622	636	336	600	418	53	81	75	45	3	3	9	235	0	29	0	0	99
皮膚及皮下組織疾病	L00 - L99	9,424	2,524	2,018	1,769	1,098	317	178	87	77	25	≤6	32	791	17	276	≤6	≤6	203
肌肉骨骼系統及結締組織疾病	M00 - M99	14,907	4,397	2,489	3,071	1,849	521	318	288	150	70	40	39	903	32	355	8	14	363
生殖泌尿系統疾病	N00 - N99	28,017	8,498	4,934	5,460	3,704	788	719	362	337	109	45	84	1,640	33	558	25	17	704
妊娠、生產與產褥期	O00 - O9A	13,242	4,351	2,403	2,192	1,805	284	333	159	142	92	18	38	849	19	362	≤7	≤7	188
源於周產期的病況	P00 - P96	5,036	1,491	1,003	848	678	107	126	79	69	30	≤4	14	382	≤4	143	≤4	0	58
先天性畸形、變形與染色體異常 症狀、徵候與臨床和實驗室的異常發現， 他處未歸類者	Q00 - Q99	1,526	541	299	249	208	38	33	16	11	8	≤6	≤6	83	0	24	≤6	0	10
傷害、中毒與其它外因造成的特定影響	S00 - T88	24,148	7,840	3,825	5,357	2,425	804	516	332	262	150	25	61	1,433	51	460	24	31	552
導致罹病或致死之外因	V00 - Y99	7,851	2,739	1,197	1,519	773	242	191	82	74	61	9	29	555	22	153	8	10	187
影響健康狀況及健康服務	Z00 - Z99	22,290	7,488	3,617	4,410	2,324	592	755	237	364	102	34	101	1,102	29	385	28	7	715
分類不詳		355	130	25	20	0	0	0	10	0	0	0	0	170	0	0	0	0	0

註：1. 其他：族別未註記

2. 為配合衛生福利部及符合個人資料保護法之規定，若遇原始統計資料（人數或筆數）過小，將對資料內最小值相加呈現，以免受保護資料因相互減贖或推導而得之。

附表 3-42 107 年原住民族住院醫療點數—族別及疾病別

單位：千點

疾病別	國際疾病傷害及死因分類標準第十版 ICD10-CM	合計	阿美族	泰雅族	排灣族	布農族	魯凱族	卑南族	鄒族	賽夏族	雅美族/達悟族	邵族	噶瑪蘭族	太魯閣族	撒奇萊雅族	賽德克族	拉阿魯哇族	卡那卡那富族	其他
總計		6,493,722	2,094,341	1,136,417	1,176,374	776,215	176,057	154,646	94,075	78,380	30,616	11,918	20,494	414,095	10,671	120,449	4,385	2,911	191,675
感染症及寄生蟲病	A00 - B99	396,629	110,144	67,876	78,643	57,427	10,625	10,572	7,818	4,146	744	1,039	1,329	26,106	314	10,155	221	24	9,446
結核病	A15 - A19	56,022	13,711	12,500	7,519	7,337	885	2,806	201	845	68	61	45	4,507	39	3,830	0	0	1,668
腫瘤	C00 - D49	679,578	251,769	88,705	136,066	82,474	18,149	18,745	7,179	8,700	3,060	370	2,899	29,729	660	7,211	330	123	23,407
血液和造血器官及涉及免疫機轉的疾患	D50 - D89	39,508	7,700	6,355	7,903	6,559	1,397	748	5,976	74	0	0	45	872	0	673	9	121	1,074
內分泌、營養和代謝疾病	E00 - E89	99,748	31,270	19,126	15,741	12,753	3,577	1,720	1,873	1,993	515	298	327	6,425	82	1,373	5	0	2,669
精神、行為和神經發展疾患	F01 - F99	327,548	110,033	59,040	47,562	29,280	7,578	7,089	1,059	2,562	2,373	325	2,035	38,600	429	3,178	469	103	15,832
失智	F01 - F03	13,061	8,004	880	1,243	322	149	0	0	56	0	0	60	1,961	291	53	0	0	43
酒精相關障礙症	F10	7,235	2,247	861	996	1,499	46	349	147	48	0	86	96	752	52	42	0	0	13
焦慮、解離、壓力相關、身體障礙和其他非精神病的精神疾患	F40 - F48	7,053	1,533	1,359	1,291	1,418	24	331	0	5	0	58	0	526	0	0	0	103	405
神經系統疾病	G00 - G99	91,484	29,855	14,508	17,111	12,134	1,816	2,205	819	2,555	419	0	0	6,175	113	1,559	20	30	2,163
眼睛及其附屬器官的疾病	H00 - H59	25,303	9,182	3,963	3,924	2,900	485	739	14	320	16	0	23	2,670	133	413	0	0	521
耳與耳突疾病	H60 - H95	23,252	5,371	5,023	5,236	1,787	293	236	254	189	756	9	13	2,746	0	1,066	0	0	273
循環系統疾病	I00 - I99	844,548	259,137	173,680	141,405	100,685	22,197	23,701	13,796	11,521	7,146	899	3,124	41,376	1,554	17,071	374	454	26,429
呼吸系統疾病	J00 - J99	1,115,215	316,657	247,832	208,229	129,241	35,067	18,782	9,219	12,222	2,243	566	2,726	68,073	2,724	23,198	352	137	37,947
肺炎	J12 - J18	429,348	120,875	90,642	74,833	52,588	12,797	7,657	3,638	4,203	484	334	698	35,318	591	10,923	174	72	13,520
消化系統疾病	K00 - K95	543,940	170,017	93,737	94,440	71,795	13,310	11,568	8,318	5,637	2,542	5,057	1,221	39,358	796	7,244	1,264	176	17,460
酒精性肝病	K70	45,232	9,885	10,146	9,027	5,785	1,318	759	592	587	18	58	0	3,877	0	313	414	0	2,453
慢性肝炎及肝硬化	K73-K74	21,168	6,219	2,291	3,417	2,700	478	367	335	105	33	0	0	3,643	0	41	0	0	1,540
皮膚及皮下組織疾病	L00 - L99	139,988	43,454	25,990	23,335	17,399	4,133	3,385	1,403	2,052	445	283	297	11,374	188	2,727	56	60	3,405
肌肉骨骼系統及結締組織疾病	M00 - M99	427,592	143,644	57,043	80,711	48,274	15,716	10,871	10,894	4,147	2,488	278	882	27,915	997	11,793	113	132	11,694
生殖泌尿系統疾病	N00 - N99	295,935	97,108	48,026	50,236	41,096	8,363	6,544	3,503	2,894	1,096	796	1,186	19,478	361	7,164	155	123	7,805
妊娠、生產與產褥期	O00 - O9A	265,578	91,403	48,241	43,824	33,611	5,470	6,238	3,173	3,354	1,911	356	728	16,988	402	5,673	159	0	4,046
源於周產期的病況	P00 - P96	95,558	29,170	16,354	22,377	9,977	2,012	1,784	754	2,714	366	0	101	6,651	16	2,322	58	0	902
先天性畸形、變形與染色體異常	Q00 - Q99	63,776	20,805	9,714	8,694	10,653	902	1,537	1,177	631	24	572	349	8,288	0	310	0	0	120
症狀、徵候與臨床和實驗室的異常發現，他處未歸類者	R00 - R99	74,036	21,885	12,976	11,660	10,715	2,233	1,632	692	1,572	188	28	75	5,190	165	1,544	0	0	3,313
傷害、中毒與其他外因造成的特定影響	S00 - T88	541,463	193,621	81,248	101,252	57,262	15,392	12,452	7,696	5,706	3,588	637	1,521	37,646	1,600	8,849	365	1,304	11,324
導致罹病或致死之外因	V00 - Y99	0	0	0	0	0	0	0	0	0	0	0	0	0	0	0	0	0	0
影響健康狀況及健康服務	Z00 - Z99	387,991	149,949	54,050	76,322	36,743	7,104	14,058	7,571	5,311	617	404	1,613	15,823	135	6,229	303	1	11,726
分類不詳		2,499	1,128	201	25	0	0	0	177	0	0	0	0	969	0	0	0	2	0

註：其他：族別未註記

附表 3-43 107 年原住民族出院者每次住院天數—族別及疾病別

單位：天

疾病別	國際疾病傷害及死因分類標準第十版 ICD10-CM	合計	阿美族	泰雅族	排灣族	布農族	魯凱族	卑南族	鄒族	賽夏族	雅美族/達悟族	邵族	噶瑪蘭族	太魯閣族	撒奇萊雅族	賽德克族	拉阿魯哇族	卡那卡那富族	其他
總計		7.3	7.5	7.1	6.8	7.2	7.9	7.3	6.8	7.2	6.6	6.9	8.1	8.4	9.9	5.8	6.0	5.6	8.9
感染症及寄生蟲病	A00 - B99	9.8	10.5	8.8	9.4	9.5	10.9	10.2	8.0	9.5	8.9	7.9	10.3	10.7	10.8	7.8	7.0	4.7	13.0
結核病	A15 - A19	17.4	19.8	16.3	12.8	17.0	15.1	34.9	6.8	14.8	11.0	5.5	20.0	18.6	10.0	25.6	0.0	0.0	23.6
腫瘤	C00 - D49	7.4	7.8	7.3	6.8	7.4	9.5	7.1	4.6	5.9	7.2	5.4	4.7	8.7	7.2	9.4	5.0	3.0	7.4
血液和造血器官及涉及免疫機轉的疾患	D50 - D89	7.7	8.3	6.9	7.0	7.6	8.1	7.4	9.4	7.8	7.7	7.3	10.8	7.9	10.7	6.4	4.5	4.8	9.7
內分泌、營養和代謝疾病	E00 - E89	7.7	8.1	7.7	6.9	7.6	7.7	7.8	7.9	8.2	7.8	8.1	7.1	9.0	13.1	6.6	7.8	9.9	9.3
精神、行為和神經發展疾患	F01 - F99	18.7	19.1	20.3	14.4	16.0	22.7	19.2	13.2	12.2	20.3	9.3	17.0	26.7	24.4	11.6	18.7	23.8	19.5
失智	F01 - F03	12.6	14.5	10.3	9.8	10.6	9.7	10.3	13.4	9.2	0.0	6.0	8.0	16.0	28.7	10.7	3.0	0.0	9.5
酒精相關障礙症	F10	11.6	12.2	13.7	8.8	10.6	8.9	12.2	5.4	15.6	3.8	9.3	15.0	18.1	19.0	8.5	20.5	9.0	10.5
焦慮、解離、壓力相關、身體障礙和其他非精神病的精神疾患	F40 - F48	12.4	13.4	8.8	11.2	12.2	14.1	26.4	23.8	5.7	2.0	27.0	17.0	14.2	0.0	16.5	0.0	22.5	16.3
神經系統疾病	G00 - G99	11.6	11.7	11.7	10.1	10.3	12.6	14.4	9.3	12.5	13.2	12.7	30.1	16.8	12.9	9.1	5.0	3.0	14.7
眼睛及其附屬器官的疾病	H00 - H59	5.6	5.2	5.9	5.1	5.5	6.6	6.3	8.4	4.6	3.8	0.0	4.8	7.2	1.4	3.3	13.0	5.5	6.0
耳與乳突疾病	H60 - H95	5.3	5.7	5.3	4.6	5.3	4.8	5.3	2.9	14.6	4.1	3.8	4.0	6.1	4.0	4.4	0.0	0.0	4.6
循環系統疾病	I00 - I99	8.7	8.9	9.2	7.8	8.6	8.9	8.3	8.6	7.9	9.4	7.6	13.0	9.7	14.1	7.9	7.7	7.3	9.8
呼吸系統疾病	J00 - J99	8.3	9.2	7.5	8.0	8.1	9.1	9.0	8.7	10.0	7.5	7.2	8.6	9.0	11.5	5.7	6.0	3.8	12.6
肺炎	J12 - J18	8.7	9.9	7.8	8.3	8.3	9.3	10.2	9.2	10.0	7.2	7.4	8.7	9.2	10.4	5.8	7.0	4.0	12.7
消化系統疾病	K00 - K95	7.8	8.1	7.3	7.2	7.9	8.0	7.4	7.0	7.2	6.5	6.2	8.4	9.1	7.9	6.8	6.5	4.0	9.6
酒精性肝病	K70	8.8	9.4	7.8	8.3	8.7	8.8	8.4	7.4	8.2	8.0	8.3	11.3	10.8	12.0	8.0	7.8	7.0	11.8
慢性肝炎及肝硬化	K73-K74	8.9	9.8	8.3	7.2	9.1	8.1	8.0	7.8	8.7	5.3	3.0	14.8	10.4	0.0	9.0	0.0	0.0	11.8
皮膚及皮下組織疾病	L00 - L99	10.0	10.7	9.5	9.7	9.3	9.8	8.5	8.3	12.5	9.4	10.2	8.3	11.0	13.8	7.9	13.0	6.0	14.7
肌肉骨骼系統及結締組織疾病	M00 - M99	8.8	8.8	8.5	8.1	8.3	8.4	9.7	9.2	11.5	7.1	5.4	10.5	11.2	10.1	9.8	6.7	5.5	10.6
生殖泌尿系統疾病	N00 - N99	8.1	8.1	8.2	7.7	8.3	8.6	7.7	7.8	9.0	5.9	7.3	8.7	9.4	9.9	6.5	6.2	4.9	8.5
妊娠、生產與產褥期	O00 - O9A	4.4	4.4	4.2	4.5	4.6	5.0	4.2	4.1	4.0	4.3	14.3	3.5	4.4	5.4	4.2	4.2	3.0	5.0
源於周產期的病況	P00 - P96	10.3	10.8	9.2	11.7	9.8	12.7	9.5	12.1	10.9	5.5	20.0	4.6	8.8	6.3	10.5	7.0	0.0	12.4
先天性畸形、變形與染色體異常	Q00 - Q99	8.0	7.7	7.6	8.4	9.9	6.7	9.3	6.9	4.5	3.7	36.0	10.0	7.7	0.0	3.9	7.0	0.0	3.9
症狀、徵候與臨床和實驗室的異常發現，他處未歸類者	R00 - R99	8.3	8.8	8.3	7.6	8.1	9.4	8.1	7.7	10.0	7.9	9.8	11.2	7.9	10.3	7.8	9.0	4.6	10.2
傷害、中毒與其它外因造成的特定影響	S00 - T88	8.2	8.6	8.2	7.1	8.2	8.3	8.6	6.7	8.0	7.2	6.3	11.8	9.4	12.8	8.8	5.0	8.3	9.0
導致罹病或致死之外因	V00 - Y99	5.8	6.1	5.7	5.0	6.0	5.4	5.8	4.4	4.6	5.2	5.0	8.7	6.7	7.8	6.8	4.9	4.4	7.2
影響健康狀況及健康服務	Z00 - Z99	5.7	5.6	6.0	5.3	6.2	6.5	5.1	5.1	4.9	5.6	7.5	4.1	6.7	5.6	5.8	3.8	3.9	5.4
分類不詳		29.1	39.3	30.0	20.7	0.0	0.0	0.0	10.0	0.0	0.0	0.0	0.0	0.0	0.0	0.0	0.0	0.0	0.0

註：其他：族別未註記



附表 3-44 107 年原住民族前十五大主要癌症住院人數—族別及疾病別

單位：人

疾病別	國際疾病 傷害及死 因分類標 準第十版 ICD10-CM	合計	阿美族	泰雅族	排灣族	布農族	魯凱族	卑南族	鄒族	賽夏族	雅美族/ 達悟族	邵族	噶瑪蘭 族	太魯閣 族	撒奇萊 雅族	賽德克 族	拉阿魯 哇族	卡那卡 那富族	其他
肝及肝內膽管惡性腫瘤	C22	387	113	42	80	40	13	12	14	9	≤5	0	≤5	41	0	7	≤5	0	11
氣管、支氣管和肺惡性腫瘤	C33-C34	383	156	54	80	32	11	13	≤4	7	≤4	0	≤4	8	≤4	≤4	≤4	0	12
唇、口腔及咽惡性腫瘤	C00-C14	363	117	30	109	42	15	10	≤3	≤3	≤3	0	≤3	16	0	0	≤3	0	15
其他、界定不明、續發性及未明示部位之惡性腫瘤	C73-C80	334	121	41	84	34	9	14	9	≤4	≤4	0	≤4	6	0	≤4	0	0	9
乳房惡性腫瘤	C50	316	127	43	59	37	6	16	≤4	≤4	0	0	0	9	0	≤4	≤4	0	9
結腸、直腸乙狀結腸連接處、直腸、肛門及肛管惡性 腫瘤	C18-C21	257	91	27	62	25	≤5	12	≤5	6	0	0	0	11	0	≤5	0	0	13
胃惡性腫瘤	C16	163	63	19	26	23	5	≤4	5	≤4	≤4	0	0	5	≤4	5	0	0	5
食道惡性腫瘤	C15	123	67	12	16	7	0	≤5	≤5	≤5	0	0	≤5	≤5	0	0	0	0	7
子宮體、子宮頸惡性腫瘤、未明示部位子宮惡性腫 瘤	C53-C55	108	30	18	17	12	≤6	≤6	≤6	≤6	≤6	≤6	0	8	≤6	≤6	0	0	≤6
攝護腺惡性腫瘤	C61	70	23	10	13	12	≤6	0	≤6	≤6	0	≤6	0	≤6	0	≤6	0	0	≤6
白血病	C91-C95	70	37	6	13	6	≤5	≤5	0	0	0	0	0	≤5	0	≤5	0	0	≤5
胰臟惡性腫瘤	C25	55	19	12	10	≤6	≤6	≤6	0	≤6	0	0	0	≤6	0	0	0	0	≤6
非何杰金（氏）淋巴瘤	C82-C85	50	20	10	7	≤6	≤6	≤6	0	0	0	0	0	≤6	0	≤6	0	0	≤6
膀胱惡性腫瘤	C67	49	21	≤6	7	≤6	≤6	≤6	0	0	0	0	0	≤6	0	≤6	0	0	≤6
其他女性生殖器官之惡性腫瘤	C51-C52, C56-C58	46	24	7	≤6	≤6	≤6	≤6	0	0	0	0	0	≤6	0	0	0	0	0

註：1. 以第一組疾病碼（主診斷碼）為罹病原因

2. 其他：族別未註記

3. 為配合衛生福利部及符合個人資料保護法之規定，若遇原始統計資料（人數或筆數）過小，將對資料內最小值相加呈現，以免受保護資料因相互減贖或推導而得之。

附表 3-45 107 年原住民族門診（不含急診）人數及人次—城鄉別及疾病別

疾病別	國際疾病傷害及死因分類標準第十版 ICD10-CM	人數						人次					
		合計	都會區	六都	非六都	平地原鄉	山地原鄉	合計	都會區	六都	非六都	平地原鄉	山地原鄉
總計		532,579	249,444	186,223	63,221	123,115	160,020	15,556,957	6,252,949	4,647,404	1,605,545	3,648,573	5,655,435
感染症及寄生蟲病	A00 - B99	118,958	53,399	39,252	14,147	24,444	41,115	369,712	145,945	107,189	38,756	78,433	145,334
結核病	A15 - A19	3,059	373	277	96	1,111	1,575	14,633	2,741	2,114	627	3,617	8,275
腫瘤	C00 - D49	32,209	14,862	10,990	3,872	7,770	9,577	227,833	90,555	67,049	23,506	64,385	72,893
血液和造血器官及涉及免疫機轉的疾患	D50 - D89	16,097	7,204	5,290	1,914	3,781	5,112	66,808	28,189	20,723	7,466	18,451	20,168
內分泌、營養和代謝疾病	E00 - E89	97,617	34,380	25,197	9,183	24,545	38,692	1,092,907	355,317	261,649	93,668	271,453	466,137
精神、行為和神經發展疾患	F01 - F99	54,501	23,991	17,681	6,310	12,755	17,755	451,209	221,931	165,917	56,014	101,737	127,541
失智	F01 - F03	2,628	538	397	141	1,194	896	20,687	4,791	3,454	1,337	9,302	6,594
酒精相關障礙症	F10	2,273	711	503	208	536	1,026	10,748	3,962	2,923	1,039	2,605	4,181
焦慮、解離、壓力相關、身體障礙和其他非精神病的精神疾患	F40 - F48	24,238	11,191	8,311	2,880	5,521	7,526	130,332	62,301	46,417	15,884	28,870	39,161
神經系統疾病	G00 - G99	73,448	30,686	22,909	7,777	17,793	24,969	365,207	147,035	107,714	39,321	91,300	126,872
眼睛及其附屬器官的疾病	H00 - H59	143,569	71,300	52,872	18,428	29,521	42,748	522,827	246,045	183,444	62,601	115,650	161,132
耳與乳突疾病	H60 - H95	60,143	28,177	21,517	6,660	13,833	18,133	173,109	77,258	58,951	18,307	41,424	54,427
循環系統疾病	I00 - I99	113,119	35,476	26,109	9,367	31,768	45,875	1,296,048	366,614	269,328	97,286	361,818	567,616
呼吸系統疾病	J00 - J99	404,380	192,360	142,833	49,527	87,298	124,722	3,062,893	1,452,645	1,085,003	367,642	612,068	998,180
肺炎	J12 - J18	27,871	11,586	8,481	3,105	5,822	10,463	68,233	27,294	20,014	7,280	14,394	26,545
消化系統疾病	K00 - K95	338,729	158,258	118,158	40,100	75,243	105,228	1,781,752	744,324	555,808	188,516	421,450	615,978
皮膚及皮下組織疾病	L00 - L99	199,958	88,424	64,974	23,450	43,955	67,579	763,128	327,071	240,216	86,855	174,745	261,312
肌肉骨骼系統及結締組織疾病	M00 - M99	212,653	81,853	60,759	21,094	53,438	77,362	1,874,587	557,816	409,805	148,011	501,334	815,437
生殖泌尿系統疾病	N00 - N99	119,777	56,598	42,145	14,453	27,073	36,106	667,426	298,474	222,590	75,884	159,308	209,644
妊娠、生產與產褥期	O00 - O9A	12,372	6,583	4,913	1,670	2,327	3,462	51,312	27,522	20,133	7,389	9,217	14,573
源於周產期的病況	P00 - P96	4,613	2,145	1,590	555	986	1,482	9,712	4,935	3,823	1,112	1,783	2,994
先天性畸形、變形與染色體異常	Q00 - Q99	5,120	2,737	2,084	653	971	1,412	23,041	12,076	9,386	2,690	4,967	5,998
症狀、徵候與臨床和實驗室的異常發現，他處未歸類者	R00 - R99	258,201	116,241	85,354	30,887	55,228	86,732	1,043,664	431,479	315,227	116,252	227,371	384,814
傷害、中毒與其它外因造成的特定影響	S00 - T88	191,827	83,269	63,038	20,231	43,879	64,679	699,181	290,387	221,155	69,232	162,994	245,800
導致罹病或致死之外因	V00 - Y99	5,304	1,651	1,219	432	1,476	2,177	10,907	3,428	2,542	886	3,232	4,247
影響健康狀況及健康服務	Z00 - Z99	206,333	77,131	56,901	20,230	47,978	81,224	622,196	231,573	171,576	59,997	138,816	251,807
分類不詳		71,384	34,534	26,451	8,083	16,765	20,085	381,498	192,330	148,176	44,154	86,637	102,531

附表 3-46 107 年原住民族門診（不含急診）醫療點數—城鄉別及疾病別

單位：千點

疾病別	國際疾病傷害及死因 分類標準第十版 ICD10-CM	合計	都會區	六都	非六都	平原原鄉	山地原鄉
總計		9,560,543	3,729,171	2,799,101	930,070	2,409,231	3,422,141
感染症及寄生蟲病	A00 - B99	404,211	143,484	106,132	37,352	96,198	164,529
結核病	A15 - A19	19,517	3,680	2,860	820	5,590	10,247
腫瘤	C00 - D49	837,823	310,847	233,158	77,689	257,637	269,339
血液和造血器官及涉及免疫機轉的疾患	D50 - D89	118,599	53,160	32,094	21,065	46,526	18,913
內分泌、營養和代謝疾病	E00 - E89	672,023	232,609	178,977	53,632	152,920	286,495
精神、行為和神經發展疾患	F01 - F99	372,908	176,796	134,907	41,889	93,958	102,154
失智	F01 - F03	24,253	4,802	3,709	1,093	11,344	8,106
酒精相關障礙症	F10	2,880	952	588	364	875	1,053
焦慮、解離、壓力相關、身體障礙 和其他非精神病的精神疾患	F40 - F48	45,483	21,948	16,354	5,594	10,564	12,971
神經系統疾病	G00 - G99	179,000	77,348	57,654	19,694	42,049	59,603
眼睛及其附屬器官的疾病	H00 - H59	218,969	89,861	66,358	23,504	55,854	73,254
耳與乳突疾病	H60 - H95	60,675	27,881	21,216	6,665	13,535	19,259
循環系統疾病	I00 - I99	796,461	232,360	174,568	57,792	235,073	329,029
呼吸系統疾病	J00 - J99	993,563	453,181	336,808	116,373	189,586	350,796
肺炎	J12 - J18	32,140	12,467	8,896	3,570	6,841	12,833
消化系統疾病	K00 - K95	1,088,204	489,937	370,179	119,758	253,525	344,742
皮膚及皮下組織疾病	L00 - L99	262,136	111,463	83,031	28,432	61,168	89,506
肌肉骨骼系統及結締組織疾病	M00 - M99	886,549	294,720	219,368	75,352	251,988	339,840
生殖泌尿系統疾病	N00 - N99	1,574,289	569,505	432,904	136,601	411,604	593,180
妊娠、生產與產褥期	O00 - O9A	27,138	15,391	11,561	3,830	5,015	6,732
源於周產期的病況	P00 - P96	7,195	3,608	2,852	756	1,300	2,287
先天性畸形、變形與染色體異常	Q00 - Q99	30,980	18,141	14,472	3,669	5,519	7,319
症狀、徵候與臨床和實驗室的異常發現，他處未歸類者	R00 - R99	321,216	133,294	98,404	34,891	75,887	112,034
傷害、中毒與其它外因造成的特定影響	S00 - T88	351,525	150,240	113,846	36,395	81,259	120,026
導致罹病或致死之外因	V00 - Y99	18	6	2	3	10	2
影響健康狀況及健康服務	Z00 - Z99	297,631	118,788	89,988	28,799	65,314	113,529
分類不詳		46,299	23,206	17,835	5,371	10,926	12,167

附表 3-47 107 年原住民族住院人數及人次—城鄉別及疾病別

疾病別	國際疾病 傷害及死 因分類標 準第十版 ICD10-CM	人數						人次					
		合計	都會區	六都	非六都	平地原鄉	山地原鄉	合計	都會區	六都	非六都	平地原鄉	山地原鄉
總計		67,312	25,329	18,138	7,191	15,595	26,388	409,519	131,275	93,766	37,509	104,967	173,277
感染症及寄生蟲病	A00 - B99	14,513	4,865	3,429	1,436	3,216	6,432	23,554	7,369	5,213	2,156	5,288	10,897
結核病	A15 - A19	569	122	96	26	135	312	1,005	195	153	42	213	597
腫瘤	C00 - D49	6,113	2,186	1,587	599	1,746	2,181	27,463	9,671	7,237	2,434	8,990	8,802
血液和造血器官及涉及免疫機轉的疾患	D50 - D89	6,446	2,112	1,489	623	1,671	2,663	9,366	2,987	2,114	873	2,488	3,891
內分泌、營養和代謝疾病	E00 - E89	19,914	6,526	4,715	1,811	4,557	8,831	36,514	11,149	8,080	3,069	8,529	16,836
精神、行為和神經發展疾患	F01 - F99	3,624	1,143	806	337	1,065	1,416	14,180	4,113	2,814	1,299	4,771	5,296
失智	F01 - F03	462	92	63	29	215	155	862	137	88	49	460	265
酒精相關障礙症	F10	1,041	309	231	78	217	515	1,730	549	405	144	423	758
焦慮、解離、壓力相關、身體障礙和其他非精神病的精神疾患	F40 - F48	436	186	125	61	107	143	756	329	223	106	189	238
神經系統疾病	G00 - G99	3,999	1,364	959	405	1,013	1,622	7,628	2,500	1,740	760	2,000	3,128
眼睛及其附屬器官的疾病	H00 - H59	1,138	355	243	112	312	471	1,944	552	382	170	615	777
耳與乳突疾病	H60 - H95	1,440	578	396	182	226	636	1,961	756	537	219	296	909
循環系統疾病	I00 - I99	20,280	5,490	4,026	1,464	5,676	9,114	51,316	13,352	9,941	3,411	14,399	23,565
呼吸系統疾病	J00 - J99	21,595	7,602	5,176	2,426	4,516	9,477	52,781	17,279	11,759	5,520	10,817	24,685
肺炎	J12 - J18	12,239	4,098	2,818	1,280	2,570	5,571	18,838	5,941	4,060	1,881	3,917	8,980
消化系統疾病	K00 - K95	18,415	6,102	4,317	1,785	4,564	7,749	40,687	12,181	8,486	3,695	10,739	17,767
皮膚及皮下組織疾病	L00 - L99	5,854	1,612	1,111	501	1,396	2,846	9,424	2,416	1,688	728	2,343	4,665
肌肉骨骼系統及結締組織疾病	M00 - M99	8,485	2,438	1,779	659	2,075	3,972	14,907	4,290	3,142	1,148	3,660	6,957
生殖泌尿系統疾病	N00 - N99	14,915	4,830	3,496	1,334	3,885	6,200	28,017	8,802	6,333	2,469	7,535	11,680
妊娠、生產與產褥期	O00 - O9A	7,207	3,900	2,920	980	1,208	2,099	13,242	6,449	4,739	1,710	2,453	4,340
源於周產期的病況	P00 - P96	2,134	937	657	280	416	781	5,036	2,340	1,683	657	936	1,760
先天性畸形、變形與染色體異常	Q00 - Q99	899	416	312	104	193	290	1,526	752	550	202	327	447
症狀、徵候與臨床和實驗室的異常發現，他處未歸類者	R00 - R99	10,403	3,215	2,263	952	2,665	4,523	15,329	4,686	3,313	1,373	4,027	6,616
傷害、中毒與其它外因造成的特定影響	S00 - T88	10,802	3,712	2,601	1,111	2,760	4,330	24,148	8,349	5,779	2,570	6,054	9,745
導致罹病或致死之外因	V00 - Y99	6,571	2,324	1,643	681	1,748	2,499	7,851	2,771	1,963	808	2,133	2,947
影響健康狀況及健康服務	Z00 - Z99	11,763	4,715	3,479	1,236	2,788	4,260	22,290	8,451	6,253	2,198	6,367	7,472
分類不詳		18	7	3	4	6	5	355	60	20	40	200	95

附表 3-48 107 年原住民族住院醫療點數及出院者每次住院天數—城鄉別及疾病別

單位：千點、天

疾病別	國際疾病 傷害及死 因分類標 準第十版 ICD10-CM	醫療費用						平均住院天數					
		合計	都會區	六都	非六都	平地原鄉	山地原鄉	合計	都會區	六都	非六都	平地原鄉	山地原鄉
總計		6,493,722	2,114,074	1,565,852	548,222	1,774,344	2,605,304	7.3	6.5	6.6	6.3	8.2	7.4
感染症及寄生蟲病	A00 - B99	396,629	102,550	105,279	188,800	24,136	78,414	9.8	8.7	9.1	7.8	11.2	9.8
結核病	A15 - A19	56,022	13,071	14,176	28,775	3,016	10,055	17.4	19.3	20.6	14.8	19.6	16.0
腫瘤	C00 - D49	679,578	233,631	208,816	237,131	57,243	176,388	7.4	7.1	6.9	7.8	7.4	7.7
血液和造血器官及涉及免疫機轉的疾患	D50 - D89	39,508	15,918	6,465	17,125	2,403	13,515	7.7	7.2	7.6	6.2	8.8	7.4
內分泌、營養和代謝疾病	E00 - E89	99,748	31,847	26,906	40,996	6,862	24,985	7.7	7.1	7.2	6.7	8.8	7.7
精神、行為和神經發展疾患	F01 - F99	327,548	87,413	119,526	120,609	29,080	58,333	18.7	16.4	15.5	18.6	21.6	18.4
失智	F01 - F03	13,061	1,348	8,899	2,813	900	449	12.6	10.8	12.3	7.4	14.7	10.7
酒精相關障礙症	F10	7,235	1,949	2,181	3,105	644	1,305	11.6	11.3	10.1	14.9	13.8	10.8
焦慮、解離、壓力相關、身體障礙 和其他非精神病的精神疾患	F40 - F48	7,053	3,086	1,672	2,295	514	2,572	12.4	11.3	12.7	8.8	17.2	10.4
神經系統疾病	G00 - G99	91,484	33,371	20,579	37,535	7,329	26,042	11.6	10.6	10.9	9.8	12.6	11.9
眼睛及其附屬器官的疾病	H00 - H59	25,303	7,737	8,436	9,130	1,984	5,753	5.6	5.6	5.9	4.9	5.4	5.7
耳與乳突疾病	H60 - H95	23,252	9,105	4,646	9,501	3,393	5,712	5.3	5.1	5.1	5.1	5.9	5.3
循環系統疾病	I00 - I99	844,548	239,634	225,524	379,391	60,324	179,310	8.7	8.6	8.8	7.9	9.1	8.6
呼吸系統疾病	J00 - J99	1,115,215	355,677	272,164	487,374	88,910	266,767	8.3	7.4	7.7	6.7	10.2	8.2
肺炎	J12 - J18	429,348	118,744	112,985	197,618	31,782	86,963	8.7	7.9	8.2	7.1	10.8	8.3
消化系統疾病	K00 - K95	543,940	171,533	143,428	228,979	44,716	126,816	7.8	7.0	7.2	6.5	8.8	7.7
皮膚及皮下組織疾病	L00 - L99	139,988	31,772	43,488	64,728	9,499	22,273	10.0	9.0	9.2	8.7	11.8	9.6
肌肉骨骼系統及結締組織疾病	M00 - M99	427,592	117,360	128,170	182,061	31,065	86,295	8.8	8.0	8.0	8.0	9.5	8.9
生殖泌尿系統疾病	N00 - N99	295,935	102,949	80,090	112,896	29,876	73,074	8.1	7.4	7.5	7.3	8.7	8.3
妊娠、生產與產褥期	O00 - O9A	265,578	136,199	47,430	81,949	34,234	101,965	4.4	4.3	4.4	4.1	4.5	4.5
源於周產期的病況	P00 - P96	95,558	53,853	16,003	25,702	11,811	42,042	10.3	11.3	11.5	10.9	9.4	9.6
先天性畸形、變形與染色體異常	Q00 - Q99	63,776	33,391	18,141	12,244	11,565	21,826	8.0	7.8	7.7	8.3	8.0	8.2
症狀、徵候與臨床和實驗室的異常發現， 他處未歸類者	R00 - R99	74,036	20,971	22,015	31,050	5,997	14,974	8.3	7.9	8.4	6.9	9.1	8.2
傷害、中毒與其它外因造成的特定影響	S00 - T88	541,463	170,969	159,962	210,532	50,262	120,708	8.2	7.5	7.7	7.2	9.3	8.1
導致罹病或致死之外因	V00 - Y99	0	0	0	0	0	0	5.8	5.2	5.3	5.1	6.6	5.9
影響健康狀況及健康服務	Z00 - Z99	387,991	155,849	115,271	116,871	36,531	119,318	5.7	5.4	5.4	5.5	5.5	6.3
分類不詳		2,499	532	1,216	751	343	188	29.1	2.2	2.5	2.0	51.0	46.3

## 陸、 附錄

### 一、 死因分類

#### (一)、 主要死因分類

於民國97年（含）後之死因分類原則採「國際疾病傷害及死因分類標準第十版」（ICD-10），分類詳細說明請見衛生福利部統計處。

主要死因中文名稱	主要死因英文名稱	ICD-10 編碼
全死因	All causes of death	A00-Z99
腸道感染症	Intestinal infectious diseases	A00-A09
結核病	Tuberculosis	A15-A19
敗血症	Septicemia	A40-A41
病毒性肝炎	Viral hepatitis	B15-B19
人類免疫缺乏病毒疾病	Human immunodeficiency virus (HIV) disease	B20-B24
惡性腫瘤	Malignant neoplasms	C00-C97
原位與良性腫瘤（惡性腫瘤除外）	Remainder of neoplasms (excludes: malignant neoplasms)	D00-D48
貧血	Anaemias	D50-D64
糖尿病	Diabetes mellitus	E10-E14
血管性及未明示之癡呆症	Vascular and unspecified dementia	F01-F03
腦膜炎	Meningitis	G00, G03
椎骨肌肉萎縮及有關聯之症候群	Spinal muscular atrophy and related syndromes	G12
帕金森病	Parkinson's disease	G20-G21
阿茲海默病	Alzheimer's disease	G30
高血壓性疾病	Hypertensive diseases	I10-I15
心臟疾病（高血壓性疾病除外）	Diseases of heart (except hypertensive diseases)	I01-I02.0, I05-I09, I20-I25, I27, I30-I52
腦血管疾病	Cerebrovascular diseases	I60-I69
動脈粥樣硬化	Atherosclerosis	I70
主動脈瘤及剝離	Aortic aneurysm and dissection	I71
流行性感冒	Influenza	J10-J11
肺炎	Pneumonia	J12-J18
急性支氣管炎及急性細支氣管炎	Acute bronchitis and bronchiolitis	J20-J21
慢性下呼吸道疾病	Chronic lower respiratory diseases	J40-J47
塵肺症	Pneumoconioses	J60-J65
肇因於吸入外物之肺部病況（塵肺症及肺炎除外）	Lung diseases due to external agents (except Pneumoconiosis and Pneumonia)	J66, J68-J69
胃及十二指腸潰瘍	Peptic ulcer	K25-K28
疝氣及腸阻塞	Hernia and intestinal obstruction	K40-K46, K56
慢性肝病及肝硬化	Chronic liver disease and cirrhosis	K70, K73-K74
膽結石及其他膽囊疾患	Cholelithiasis and other disorders of gallbladder	K80-K82
皮膚及皮下組織疾病	Diseases of the skin and subcutaneous tissue	L00-L99
肌肉骨骼系統及結締組織之疾病	Diseases of the musculoskeletal system and connective tissue	M00-M99

腎炎、腎病症候群及腎病變	Nephritis, nephrotic syndrome and nephrosis	N00-N07, N17-N19, N25-N27
妊娠（懷孕）、生產及產褥期	Pregnancy, childbirth and the puerperium	O00-O99
源於周產期的特定病況	Certain conditions originating in the perinatal period	P00-P96
先天性畸形變形及染色體異常	Congenital malformations, deformations and chromosomal abnormalities	Q00-Q99
衰老/老邁	Senility	R54
嬰兒猝死症候群（SIDS）	Sudden infant death syndrome	R95
事故傷害	Accidents	V01-X59, Y85-Y86
蓄意自我傷害（自殺）	Suicide	X60-X84, Y87.0
加害（他殺）	Homicide	X85-Y09, Y87.1

## (二)、主要癌症死因分類

民國97年(含)以後之死因分類採「國際疾病傷害及死因分類標準第十版」(ICD-10)。

主要癌症死因中文名稱	主要癌症死因英文名稱	ICD-10 編碼
全癌症死因	All cancer causes of death	C00-C97
口腔癌	Cancer of oral cavity	C00-C06,C09-C10,C12-C14
主唾液腺癌	Cancer of major salivary glands	C07-C08
鼻咽癌	Cancer of nasopharynx	C11
食道癌	Cancer of esophagus	C15
胃癌	Cancer of stomach	C16
小腸癌	Cancer of small intestine	C17
結腸、直腸和肛門癌	Cancers of colon,rectum and anus	C18-C21
肝和肝內膽管癌	Cancers of liver and intrahepaticbileducts	C22
膽囊和其他膽道癌	Cancers of gallbladder and other parts of biliary tract	C23-C24
胰臟癌	Cancer of pancreas	C25
鼻腔、中耳和副鼻竇癌	Cancers of salcavity,middle ear and accessory sinuses	C30-C31
喉癌	Cancer of larynx	C32
氣管、支氣管和肺癌	Cancers of trachea,bronchus and lung	C33-C34
胸腺癌	Cancer of thymus	C37
心臟、縱隔和胸(肋)膜癌	Cancers of heart,mediastinum and pleura	C38
骨和關節軟骨癌	Cancers of bone and articular cartilage	C40-C41
黑色素瘤和其他皮膚癌	Melanoma and other cancers of skin	C43-C44
間皮和軟組織癌	Cancers of mesothelial and soft tissue	C45-C49
女性乳癌	Female breast cancer	C50
子宮頸及部位未明示子宮癌	Cancers of cervix uteri and uterus,part unspecified	C53,C55
子宮體癌	Cancer of corpusuteri	C54
卵巢癌	Cancer of ovary	C56
男性生殖器官癌(攝護腺除外)	Cancers of male genital organs,except prostate	C60,C62,C63
前列腺(攝護腺)癌	Cancer of prostate	C61
腎臟癌	Cancer of kidney	C64-C65
膀胱癌	Cancer of bladder	C67
腦膜及中樞神經系統其他部份癌(腦除外)	Cancers of meninges and other parts of central nervous system,except brain	C70,C72
腦癌	Cancer of brain	C71
甲狀腺癌	Cancer of thyroid gland	C73
何杰金氏症	Hodgkin'sdisease	C81
非何杰金氏淋巴瘤	Non-Hodgkin'slymphoma	C82-C85
白血病	Leukaemia	C91-C95



### (三)、事故傷害死因分類

ICD10 中文名稱	ICD10 編碼
事故傷害	V01-X59,Y85-Y86
運輸意外事故	V01-V99,Y85
機動車交通事故	V02-V04,V09.0,V09.2,V12-V14, V19.0-V19.2,V19.4-V19.6, V20-V79,V80.3-V80.5,V81.0-V81.1,V82.0-V82.1,V83-V86, V87.0-V87.8,V88.0-V88.8,V89.0,V89.2
毒害物質（所致）的意外中毒及暴露	X40-X49
跌（摔）倒（落）	W00-W19
暴露於煙（烟）霧、火災和火焰	X00-X09
意外溺死和淹沒	W65-W74

### (四)、自殺死因分類

ICD10 中文名稱	ICD10 編碼
蓄意自我傷害（自殺）	X60-X84,Y87.0
以固體或液體物質	X61-X62,X64-X65,X68-X69
以氣體及蒸汽	X66-X67
吊死、勒死及窒息	X70
溺水	X71
鎗砲及爆炸物	X74-X75
切穿工具	X88
由高處跳下	X80

## 二、 指標定義與資料處理原則

### (一)、人口統計

1. 原住民人口：當年戶籍檔人口及死亡人口加總。年報內所提及之區域別及城鄉別資料皆為戶籍資料。
2. 年中人口數：係指一年之平均人口數，一般以7月1日人口數為年中人口。但若無此項資料，則採估計數，即利用前一年人口數加上該年底人口數除以2，若有小數點採四捨五入的進位方式。
2. 性別比：指男性對女性人數之比值，即（男性÷女性）
3. 人口結構比：呈現在當年資料中，每年齡層人數之比例。每年總人口數計算每年齡層人數所佔之百分比
4. 人口年增率：呈現在當年人口數與上年度變化之百分比。年增率=〔（當年人口數－前一年人口數）÷前一年人口數〕×100%

5. 粗出生率：一年內每1,000位年中人口的平均活產數，其公式為，粗出生率=（一年內活產總數÷年中人口數）×1,000
6. 一般生育率：係指當年出生數與年中育齡婦女數的比率。
7. 總生育率：育齡婦女總生育率係指一個假設世代的育齡婦女按照目前的年齡層別生育水準，在無死亡的情況下，渡過其生育年齡期間以後，一生所生育的嬰兒數或生育率；為單一年齡別生育率之總和或為育齡婦女五歲年齡組層生育率加總後乘五而得。
8. 扶老比：扶老比=（65歲以上年底人口數÷15至64歲年底人口數）\*100
9. 扶幼比：扶幼比=（0至14歲年底人口數÷15至64歲年底人口數）\*100
10. 扶養比：為依賴人口對工作年齡人口扶養負擔的一種簡略測度。扶養比=（0至14歲人口+65歲以上人口）÷（15至64歲人口）\*100
11. 老化指數：衡量一地區人口老化程度之指標。老化指數=（老年人口數÷幼年人口數）\*100

## （二）、死因統計

1. 死亡人數：原住民死亡檔登記人口數。
2. 每十萬人口死亡率：每十萬人口中死亡人口比率。死亡率=（觀察族群總死亡人數÷觀察族群年中人口數）×100,000。
3. 嬰兒死亡率：嬰兒死亡數÷活產嬰兒數×1,000。
4. 孕產婦死亡率：孕產婦死亡數÷活產孕婦數 ×100,000。
5. 標準化死亡率：亦稱直接標準化。要比較兩地死亡率時，因死亡率易受年齡結構影響，所以為了得到較合理的結果，就假設兩地的人口年齡結構相同。在本年報中所使用的標準人口為世界衛生組織所公告之西元2000年世界人口。標準化死亡率=標準人口各年齡層之加權數×觀察族群各年齡層死亡率。
6. 標準化死亡率年增率：  
標準化死亡率年增率=〔（當年標準化死亡率－前一年標準化死亡率）÷前一年標準化死亡率〕×100%。
7. 死亡人數結構比：死亡人數結構比=（特定疾病死亡人數÷總死亡人數）×100%。
8. 死亡年齡中位數：所謂死亡年齡中位數表示有一半死亡者之死亡年齡比其中位數大，而另外一半死亡者之死亡年齡比其中位數小。
9. 平均死亡年齡：死亡者其死亡當時之年齡平均值。平均死亡年齡=〔∑（特定疾病死亡者之死亡年齡）〕÷總死亡人數。
10. 潛在生命年數損失：∑（70－死亡時之年齡）。

11. 平均生命年數損失：潛在生命年數損失/ 死亡人數。

### (三)、全民健康保險統計

1. 就診率：就診率=當年曾就醫人數÷年中人口數×100%

2. 平均就醫次數：平均就醫次數=就醫總件數÷當年曾就醫人數

3. 平均就醫費用（點數）：平均就醫費用（點數）=就醫總費用（點數）÷就醫總件數

4. 件數：係以主要疾病碼為主，所計算出的件數。國際疾病碼係採健保欄位中國際疾病分類號為罹病原因，即門診檔中有三組疾病分類號、住院檔有五組診斷代碼，但於計算醫療費用與就診件數時，則以第一組疾病碼（主診斷碼）為罹病原因。

5. 人次：直接將所有的資料計算，主、次診斷碼皆計算為一人次。

6. 人數：以身分證字號為歸戶，鍵值計算而成。

7. 兒童預防保健服務利用率

醫令代碼11-19，71-79。

分子：原住民族未滿7歲兒童當年度接受兒童預防保健人次。

分母：原住民族年中人口數推估〔0歲人口數×3次+1歲人口數×2次+2歲人口數×1次+（3歲+4歲+5歲+6歲人口數）÷4×1次〕。

8. 孕婦產前檢查目標完成率

醫令代碼 41-60。

分子：原住民族活產孕婦該年及前一年產檢人次。

分母：原住民族該年活產孕婦人數×補助 10 次。

活產孕婦定義:當年度出生通報檔註記為活產之產婦

至少 1 次利用率=（至少產檢 1 次活產孕婦人數/當年活產孕婦人數）\*100%

至少 4 次利用率=（至少產檢 4 次活產孕婦人數/當年活產孕婦人數）\*100%

至少 8 次利用率=（至少產檢 8 次活產孕婦人數/當年活產孕婦人數）\*100%

9. 子宮頸抹片檢查服務利用率

醫令代碼 31，35，37。

分子：當年度 30 歲以上原住民族婦女接受抹片人數。

分母：當年度 30 歲以上原住民族婦女年中人口數。

10. 婦女乳房攝影檢查利用率

醫令代碼 91。

分子：當年度及前一年內，45 至 69 歲原住民族婦女接受乳房攝影的人數。

分母：前一年度 45 至 69 歲原住民族婦女年中人口數

11. 定量免疫法糞便潛血檢查服務利用率

醫令代碼 85。

分子:當年度及前一年內, 50 至 69 歲原住民族接受定量免疫法糞便潛血檢查人數。

分母:前一年度 50 至 69 歲原住民族年中人口數。

12. 兒童牙齒塗氟服務利用率

醫令代碼 81, 87, 88, 89。

分子: 當年度 0 至 6 歲兒童接受塗氟人數。

分母: 當年度 0 至 6 歲原住民族兒童年底人口數。

13. 成人預防保健服務利用率

醫令代碼 21, 22, 25, 27, 21+L1001C, 25+L1001C, 27+L1001C。

分子: 當年度 40 歲以上原住民族成人預防保健服務件數。

分母: 當年度 (原住民族 40 至 55 歲年中人口數 $\times$ 1/3) + (原住民族 55 歲以上年中人口數 $\times$ 1)。

14. 口腔黏膜服務利用人數

醫令代碼 95、97。

分子: 當年度 30 歲以上嚼檳榔或吸菸及 18 歲以上至未滿 30 歲嚼檳榔原住民口腔黏膜服務利用人數。

分母: 無原住民嚼檳榔或吸菸人數。

(四)、社會福利

1. 兒少福利-早期療育通報人數

- a. 部分資料為暫存狀態之資料, 因內容不完整, 需刪除。
- b. 以 ID 與原住民戶籍檔、出生登記檔進行串聯
- c. 以 ID 及通報日期排序, 歸人處理, 取最新一筆資料 ID。
- d. 年齡計算以出生登記檔及戶籍檔為主。

2. 兒少福利-發展遲緩兒童遲緩類別及相關證明

- a. 計算疑似發展遲緩、發展遲緩類別 (人數); 其中, 同一名兒童可能具有兩種以上之發展遲緩類別。
- b. 計算「確診為發展遲緩」、「發展遲緩證明」、「身心障礙證明」與「重大傷病證明」人數; 其中, 確診為發展遲緩之定義為有符合「有發展遲緩證明」或「有身心障礙證明」其中一項即為之。

3. 兒少福利-發展遲緩兒童通報時療育、安置/收托狀態

- a. 計算「療育服務類型 (人數)」; 其中, 同一個案可能選擇兩種以上之療育服務類型, 亦即可複選。

- b. 計算「安置/收托（人數）」；其中，以「安置/收托」（isarrange=1）或「安置/收托類別（arrange\_type）」有數值者，定義為有安置/收托。

#### 4. 兒少福利-早期療育結案表

- a. 分析「結案原因」、「結案後追蹤」。
- b. 以 ID 歸人後計算。
- c. 因計算當年度結案人數，不須與通報表（CE100）做串聯。

#### 5. 身心障礙

- a. 資料檢核：刪除整筆相同的資料。
- b. 利用原住民戶籍檔及死亡檔，以 ID 篩選出原住民族身心資料。
- c. 計算各所需欄位人數。

#### 6. 家庭暴力（及性侵害）通報明細檔

- a. 資料檢核：刪除整筆相同的資料。
- b. 分別計算資料內被害人與相對人之 ID 缺失比例。
- c. 選出原住民族被害人資料：利用原住民戶籍檔及死亡檔，以 ID 篩選家暴被害人，以此計算被害人之年齡、性別（取自戶籍檔）、教育程度、職業別、障礙別等。
- d. 選出原住民族相對人資料：以原住民戶籍檔及死亡檔，以 ID 篩選家暴相對人，以此計算相對人之年齡、性別（取自戶籍檔）、教育程度、職業別、障礙別等。
- e. 家庭暴力（及性侵害）之通報件數：「被害人」+「相對人」後，刪除整筆相同（重複）的資料。

### 三、世界衛生組織 2000 年世界標準人口

單位：人

年齡層別	人數	年齡層別	人數
0 歲	1,800	45-49 歲	6,000
1-4 歲	7,000	50-54 歲	5,400
5-9 歲	8,700	55-59 歲	4,600
10-14 歲	8,600	60-64 歲	3,700
15-19 歲	8,500	65-69 歲	3,000
20-24 歲	8,200	70-74 歲	2,200
25-29 歲	7,900	75-79 歲	1,500
30-34 歲	7,600	80-84 歲	900
35-39 歲	7,200	85 歲以上	600
40-44 歲	6,600		
人口合計			100,000

### 四、臺閩地區區域分類

分類名稱	各地區所包含縣市
北部區域	新北市、臺北市、基隆市、新竹市、宜蘭縣、桃園市、新竹縣
中部區域	臺中市、苗栗縣、彰化縣、南投縣、雲林縣
南部區域	臺南市、高雄市、嘉義市、嘉義縣、屏東縣、澎湖縣
東部區域	臺東縣、花蓮縣
福建省	金門縣、連江縣

## 五、臺灣原住民族地區一覽表

縣市別	山地原鄉 (30)	平地原鄉 (25)
新北市	烏來區	
宜蘭縣	大同鄉、南澳鄉	
桃園市	復興區	
新竹縣	五峰鄉、尖石鄉	關西鎮
苗栗縣	泰安鄉	獅潭鄉、南庄鄉
臺中市	和平區	
南投縣	信義鄉、仁愛鄉	魚池鄉
嘉義縣	阿里山鄉	
高雄市	茂林區、那瑪夏區、桃源區	
屏東縣	三地門鄉、霧臺鄉、瑪家鄉、泰武鄉、來義鄉、春日鄉、獅子鄉、牡丹鄉	滿州鄉
花蓮縣	秀林鄉、萬榮鄉、卓溪鄉	花蓮市、鳳林鎮、玉里鎮、新城鄉、吉安鄉、壽豐鄉、光復鄉、豐濱鄉、瑞穗鄉、富里鄉
臺東縣	延平鄉、海端鄉、達仁鄉、金峰鄉、蘭嶼鄉	台東市、成功鎮、關山鎮、卑南鄉、大武鄉、太麻里鄉、東河鄉、長濱鄉、鹿野鄉、池上鄉