

# 94 年台灣原住民 就業狀況調查報告

行政院原住民族委員會 編印

中華民國 95 年 7 月

# 目 錄

調查結果中文摘要.....	摘要-1
調查結果英文摘要.....	摘要-9
調查報告分析	
壹、前言 .....	1
貳、辦理情形及調查方法概述 .....	2
一、辦理情形 .....	2
二、調查方法概述 .....	2
(一)調查區域範圍.....	2
(二)調查對象.....	2
(三)本調查主要問項.....	2
(四)調查資料時期.....	3
(五)調查方式.....	3
(六)抽樣設計.....	4
(七)訪問結果.....	5
(八)抽樣誤差.....	7
參、提要分析 .....	8
一、台灣原住民的基本特徵 .....	8
1.居住區域分布 .....	8
2.性別與年齡 .....	9
3.教育程度 .....	11
4.婚姻狀況 .....	12
5.族別.....	14
6.家計分擔 .....	15
7.個人每月收入 .....	16
二、勞動力狀況 .....	20
1.15歲以上原住民工作情形 .....	20
2.勞動力參與情形 .....	21
3.未參與勞動力原因 .....	26
4.失業狀況 .....	30

三、就業者的工作情形 .....	36
1.原住民就業者從事的職業、行業及從業身分 .....	36
2.從事政府所提供之臨時工作情形 .....	44
3.就業者的工作時數、工作地點 .....	48
4.就業者的工作滿意度、社會壓力感、職業災害及勞資糾紛 .....	59
四、沒有工作期間的生活狀況 .....	65
五、沒有工作期間找工作的情形 .....	72
六、就業資訊管道 .....	77
七、就業促進津貼申請的情形 .....	81
八、沒有工作者離職原因 .....	82
九、希望從事的行業及地點 .....	86
十、證照 .....	92
十一、職業訓練 .....	100
十二、就業服務 .....	113
十三、參加保險 .....	119
十四、健康狀況 .....	128
十五、將其個人資料提供給原住民族委員會以輔導其就業情形 .....	140
肆、結論與建議 .....	142

## 統計表

## 附錄

壹、實施計劃 .....	附錄-1
貳、94年台灣原住民就業狀況調查抽樣設計與推估 .....	附錄-6
參、94年台灣原住民就業狀況調查訪問表 .....	附錄-17
肆、訪問表填表說明 .....	附錄-19

# 統計表目錄

## 表A 台灣原住民戶籍母體資料統計表

表A1 台灣原住民性別.....	A-1
表A2 台灣原住民年齡.....	A-5
表A3 台灣原住民教育程度.....	A-13

## 表B 台灣原住民調查結果統計表

表B1 台灣原住民婚姻狀況.....	B-1
表B2 台灣原住民所屬族別.....	B-3
表B3 台灣原住民家計負擔狀況.....	B-7
表B4 台灣原住民勞動力參與情形.....	B-8
表B5 台灣原住民失業率.....	B-12
表B6 台灣原住民勞動力者工作狀況.....	B-16
表B7 台灣原住民者未參與勞動力原因.....	B-18
表B8 台灣原住民是不是從事政府提供臨時性工作 及臨時工作之期限.....	B-20
表B9 政府提供的臨時性工作對台灣原住民的生活改善 有沒有幫助.....	B-23
表B10 知不知道所從事的臨時性工作對是源自哪一個 方案或法規.....	B-26
表B11 政府所提供的此項臨時工作結束後，想 在哪裡找工作.....	B-29
表B12 台灣原住民從事工作型態.....	B-32
表B13 台灣原住民就業者增加工時意願及原因.....	B-41
表B14 台灣原住民就業者行業.....	B-44
表B15 台灣原住民就業者職業.....	B-50
表B16 台灣原住民參與原住民合作社情形.....	B-53
表B17 台灣原住民從業身分.....	B-56
表B18 受政府雇用者有沒有正式公務員任用資格.....	B-59
表B19 台灣原住民目前工作地點的縣市.....	B-62
表B20 台灣原住民對目前工作的滿意度.....	B-71
表B21 台灣原住民對目前工作不滿意的原因.....	B-74
表B22 台灣原住民在工作場所有沒有因為原住民身分 感受到歧視.....	B-77
表B23 台灣原住民在工作場所有沒有遇到職業災害.....	B-80
表B24 台灣原住民就業者發生過何種勞資爭議.....	B-86

表B25 台灣原住民就業者在工作中發生過的情形.....	B-89
表B26 台灣原住民平均沒有工作的週數.....	B-92
表B27 台灣原住民沒有工作期間的主要經濟來源.....	B-94
表B28 台灣原住民沒有工作期間有沒有在找工作.....	B-98
表B29 台灣原住民找尋工作的方法.....	B-108
表B30 台灣原住民有向政府申請過的就業促進津貼.....	B-112
表B31 台灣原住民沒有向政府申請過的就業促進津貼的原因.....	B-114
表B32 台灣原住民失業者過去一年有沒有工作.....	B-116
表B33 台灣原住民失業者離開上次工作的最主要原因.....	B-120
表B34 台灣原住民失業者希望從事的行業.....	B-124
表B35 台灣原住民失業者希望工作的地點.....	B-130
表B36 台灣原住民有沒有技能檢定合格證照.....	B-134
表B37 台灣原住民有沒有參加過職業訓練.....	B-140
表B38 台灣原住民參加過職業訓練有沒有從事相關工作.....	B-143
表B39 台灣原住民參加職業訓練後沒有從事相關工作的原因.....	B-146
表B40 台灣原住民想不想參加職業訓練.....	B-152
表B41 台灣原住民目前需要政府提供哪些就業服務.....	B-162
表B42 台灣原住民參加哪些保險.....	B-168
表B43 台灣原住民參加勞工保險管道.....	B-174
表B44 台灣原住民有工作收入者之每月主要工作收入.....	B-177
表B45 台灣原住民個人每月收入.....	B-179
表B46 台灣原住民個人目前抽不抽菸.....	B-183
表B47 台灣原住民個人目前喝不喝酒.....	B-185
表B48 台灣原住民個人目前嚼不嚼檳榔.....	B-187
表B49 台灣原住民個人目前健康狀況.....	B-189
表B50 台灣原住民願不願意將個人資料提供給原住民族委員會以輔導其就業..	B-191

# 94年台灣原住民就業狀況調查結果摘要

資料標準期：民國94年12月11日至12月17日

資料標準日：民國94年12月17日

## 一、台灣原住民的基本特徵

民國94年12月17日臺閩地區年滿15歲以上原住民現住人數有348,337人，遍佈於臺閩地區365個鄉鎮市區。

- 1.行政區域：**以居住在臺灣省山地鄉的人口最多，有125,178人，占36%，其次是平地原住民鄉鎮市及非平地原住民鄉鎮市，各有102,643人及104,931人，各占30%，再依序是台北市的8,495人，占2%，高雄市的6,863人，占2%，金馬地區的原住民則非常少，只有227人，只占0.1%。
- 2.統計區域：**以居住在東部地區的132,451最多，占38%，其次是北部地區的99,864人，占29%，再依序為南部地區的69,689人，占20%，中部地區的46,106人，占13%，而金馬地區的原住民則非常稀少，只有227人，只占有0.07%。
- 3.性別：**男性有171,965人，女性有176,372人，男性女性各占49%、51%(女性較男性多4,407人)。和一般民眾比較，15歲以上的一般民眾男性多於女性(51%及49%)。
- 4.年齡：**以20至29歲的有82,665人最多，占24%，其次是30至39歲的74,107人，占21%，再依序是40至49歲的71,467人，占21%，50至59歲的41,394人，占12%，15至19歲的39,550人，占11%，而60歲以上者有39,154人，占11%。和一般民眾比較，一般民眾65歲或以上者占12%，高於原住民的8%。
- 5.教育程度：**原住民教育程度以高中(職)最多，有36%，其次是小學或以下的29%，再其次是國(初)中的22%，而以大專或以上的13%最少。和一般民眾比較，大專或以上學歷者，一般民眾有31%，而原住民只有13%；國(初)中或以下學歷者原住民有51%，而一般民眾只有36%。可見原住民的教育程度比一般民眾低。

6. **婚姻狀況**：有配偶者有54%，未婚者有34%，而離婚、分居或喪偶者有12%。和一般民眾比較，原住民的婚姻狀況與一般民眾差不多。
7. **族別**：以阿美族的人數最多，占38%，其次是泰雅族及排灣族，各有18%，再其次是布農族的10%，其餘族別人數則較少。
8. **家計分擔**：15歲以上的原住民有64%需要負責家計，其中有37%為家計主要負責人，另有34%不需要負責家計。
9. **個人每月平均收入**：15歲以上的原住民(不含監管人口或失蹤人口)個人每月收入以無經常性收入或沒有收入者占的比例最高(25%)，有經常性收入者以2萬~未滿3萬元者的21%最高，就平均數來看，15歲以上的台灣原住民平均每人每月收入約2.1萬元(中位數2.0萬元)，勞動力人口平均每人每月收入約3.0萬元，而有酬就業者平均每人每月主要工作收入約3.1萬元。

## 二、勞動力狀況

1. **勞動力參與情形**：民國94年12月，台灣原住民15歲以上人口，不包含現役軍人、監管人口及失蹤人口有337,351人，其中勞動力人數有216,756人，非勞動力人數有120,595人，勞動力參與率為64.3%；若包含現役軍人，則15歲以上人口有348,337人，其中勞動力人數為227,742人，勞動參與率為65.4%。

與歷年調查結果比較，94年台灣原住民勞動力參與率為64.3%，從91年至94年有逐年升高的趨勢。和一般民眾比較，根據行政院主計處資料，民國94年12月，臺灣地區15歲以上一般民間人口的勞動力參與率是57.9%；而原住民的勞動力參與率則有65.4%(含現役軍人)或64.3% (不包含現役軍人)，皆明顯高於一般民間人口。

2. **未參與勞動力的原因**：有33%在「料理家務」，30%在「求學及準備升學」，27%是「高齡/身心障礙/生病不能工作」，此外，有7%是「不想工作」及其他原因，3%為「想工作沒去找工作，但隨時可以工作」。

**3.失業狀況：**原住民15歲以上的勞動力人數有216,756人，其中就業人數為207,493人，占95.73%，而失業人數為9,263人，失業率為4.27%。

原住民的失業率由91年5月的8.37%上升至92年5月的9.64%，之後下降至93年5月的5.76%，再降至94年12月的4.27%。進一步探討失業率下降的原因，發現94年12月「從事有報酬工作」的比例為56.5%，較93年5月的55.0%提高了1.5%，推估增加13,129人，其中以營造業增加的人數最多，而製造業、批發及零售業、住宿及餐飲業與其他服務業增加的人數也不少，顯示這些行業在年底的原住民從業人員量較5月增加，是造成失業率降低的主要原因。

### 三、就業者的工作情形

**1.就業者從事的職業：**台灣原住民就業者所從事的職業中，職業為「技術工及有關工作人員」高達22%，而「服務工作人員」有19%，「非技術工及體力工」有16%，「機械設備操作工及組裝工」有14%，而「農林漁牧工作人員」有13%。和一般民眾比較，原住民在「技術工及有關工作人員、機械設備操作工及組裝工、非技術工及體力工」及「農林漁牧工作」者所占比例均明顯高於一般民眾，但在其他職業的部分，原住民的比例則偏低，如行政主管及企業主管、專業人員、技術員及助理專業人員、事務工作人員。

**2.就業者從事的行業：**原住民就業者從事的行業方面，以從事「營造業」最多(19%)，其次是「製造業」及「農林漁牧業」(各有15%)。和一般民眾比較，原住民從事「農林漁牧業」、「營造業」、「其他服務業」及「公共行政業」的比例明顯大於一般民眾，但從事「製造業」、「批發及零售業」及「金融及保險業」所占的比例卻低於一般民眾。

**3.就業者的從業身分：**原住民就業者的從業身分以受私人所僱用最多，有72%，受政府僱用者占13%，自營作業者占9%，無酬家屬工作者占5%，而擔任雇主的2%最少。與一般民眾比較，原住民受政府僱用者較一般民眾高出6個百分點，而自營作業者較一般民眾少5個百分點。



4. **從事政府所提供之臨時工作情形**：從事有報酬工作(含規則性與不規則性)的就業者中，有4%所從事工作是政府所提供的臨時工作，其中有50%工作期限為三到未滿六個月，有78%認為臨時工作對生活改善有幫助(含非常有幫助)。
5. **工作時數**：就業者中，12月11日至12月17日從事全日工作者占87%，平均一週工時是45小時；而部分時間工作者則占9%，平均一週工時是18小時。每週工時不足40小時的就業者中，43%想增加工作時數，其中有82%想增加工時的主要原因是希望增加收入貼補家用。
6. **工作地點**：就業者目前工作地點最多的縣市是花蓮縣、桃園縣、台北縣、台東縣，分別占14%、13%、12%與11%。有73%的就業原住民是在設籍的縣市工作。

#### 四、就業者的工作滿意度、社會壓力感、職業災害及勞資糾紛

1. **工作滿意程度**：就業者，有80%對目前的工作狀況表示滿意(含非常滿意)，16%表示不滿意(含非常不滿意)。對目前工作不滿意的主要是「待遇太低」(65%)。
2. **工作場所有沒有因為原住民身分感受到被歧視**：絕大部分(90%)的原住民在工作場所沒有因為原住民的身分而受到歧視，有受到被歧視的僅占5%。
3. **職業災害**：僅有7%的原住民在工作場所有遇到過職業災害，其中有24%由勞工保險賠償，有22%由雇主賠償，另有36%沒有受到賠償。
4. **勞資爭議**：僅有5%的原住民就業者曾發生過勞資爭議。而發生過的勞資糾紛，以薪資未付的比例最高，有63%，其次為解僱時欠資，有10%，另有13%表示為其他勞資爭議。
5. **工作態度**：87%的原住民在工作時並未有喝酒曠職等特殊情形發生，只有3%曾經發生過。而發生過特殊情形的原住民中，以在工作場所喝醉酒的比例最高，有32%，其次為沒去上班又沒請假，有21%

## 五、沒有工作時期的生活狀況

- 1.沒有工作且有在找工作的原住民平均失業週數：**在資料標準週內沒有工作想工作的原住民中，平均已失業28週。
- 2.沒有工作的原住民在沒有工作期間的主要經濟來源：**沒有工作的原住民中，在沒有工作期間的主要經濟來源以「家庭協助」的比例最高(61%)，其次是「積蓄」(28%)，再其次是「親友協助」(14%)。
- 3.沒有工作的原住民在沒有工作期間找工作的情形：**想工作沒有工作的原住民中，有82%有在找工作，沒有在找工作者只有17%。而有在找工作的原住民中，15%有找到工作，沒有找到工作者占76%。
  - (1)有找到工作而沒去工作的主要原因是「待遇太低」(20%)和「離家太遠」(16%)。
  - (2)有找工作但沒有找到的主要原因是「生活圈沒有工作機會」(38%)和「就業資訊不足」(33%)。
  - (3)沒有工作期間沒有找工作的主要原因是「就業資訊不足」(32%)、「必須照顧家人」(28%)。

## 六、就業資訊管道及狀況

- 1.沒有工作原住民找尋工作方法：**原住民尋找工作的方法，以「託親友師長介紹」及「看報紙」的比例最高，分別有45%及42%，其次是「向公立就業服務機構求職」及「自我推薦及詢問」，分別有19%及16%，再其次是「電子媒體」及「應徵招貼廣告」，分別有11%及8%。
- 2.就業促進津貼申請情形：**大多數(86%)原住民在找工作時「沒有」向政府申請過就業促進津貼。有申請過的以申請「職業訓練與職訓生活津貼」者較多，有3%。另外原住民沒有申請就業促進津貼的原因，以「不知道有這些津貼」的64%最高，其次是「不知道如何申請」，有14%。

## 七、失業人口離職原因

原住民失業人口(含想工作未找工作者)離開上次工作的最主要原因是「季節性或臨時性的工作結束」(27%)，其次是「對原有工作不滿意」(21%)。

## 八、希望從事的工作及地點

1. **希望從事的工作：**失業的原住民中，最想從事的工作以「其他服務業」最多，占20%；其次是「住宿及餐飲業」或「製造業」，分別占13%及12%；再其次是「農、林、漁、牧業」(10%)或「營造業」(8%)。
2. **希望的工作地點：**失業的原住民中，有48%希望工作的地點在「原居的家鄉」，其次有18%希望在「原居家鄉的鄰近鄉鎮」，而希望在「都會區」的有14%，另有16%表示都可以。而希望在原居家鄉工作者中，只有24%認為原居的家鄉有想要的工作。

## 九、證照

只有14%的原住民(不含現役軍人，因本次調查，未問現役軍人職業訓練相關問項)有技能檢定合格證照。有證照者中，以有丙級證照的人最多，有60%，其次是單一級技術士(22%)。有證照者有55%認為證照對找工作有幫助，而34%的人覺得沒有幫助。

## 十、職業訓練

10%的原住民有參加過政府或民間機構所辦理的職業訓練，其中46%有從事相關的工作，49%沒有。而沒有從事相關工作的原因，以「沒有工作機會」的比例最高，有36%，其次是「找不到與訓練相關的工作」，有17%。沒有參加過職業訓練的原住民中，有23%表示想參加，其中想參加的項目以「電腦、資訊類」(32%)最高，其次為「民宿管理、餐飲服務類」，有26%，再其次是「文化產業技藝訓練類」(20%)。

## 十一、就業服務

1. 需要政府提供「就業資訊」的人數最多：台灣原住民需要政府提供的就業服務，以「就業資訊」排名第一(23%)，「就業媒合」排名第二(15%)，排名第三的是「就業諮詢」(12%)，而需要政府提供「創業輔導」有11%，「生涯輔導」有9%，「就業座談會」有5%，「勞動合作社輔導」有4%，其他或不知道者有3%；另外，有60%的台灣原住民表示不需要政府提供任何就業服務。
2. 沒有工作的原住民中有62%願意將其個人資料提供給原住民族委員會以輔導其就業：沒有工作的原住民中，有62%願意將其個人資料提供給原住民族委員會以輔導其就業，23%表示不願意，另外15%未回答此題。

## 十二、參加保險

1. 參加保險的項目：原住民(不含現役軍人)參加的保險項目，以有參加「全民健康保險」(98%)的比例最高，其次是「勞工保險」(33%)，再依序是「意外保險」(21%)，「壽險」(18%)，「農民健康保險」(15%)，醫療險(14%)，「儲蓄險」(6%)及「公保」(3%)，最後是「漁民保險」(0.4%)，另外，2%的原住民表示都沒有參加保險。
2. 參加勞工保險的管道：對有參加勞工保險者進一步詢問其參加的管道，有59%的原住民表示是透過「老闆」參加勞工保險，23%透過「工會」，2%則表示不知道，另外有17%的原住民未回答此題。

## 十三、健康狀況

1. 抽菸狀況：有67%的原住民表示目前不抽菸，33%表示目前有抽菸，抽菸者中有30%表示一天抽20根菸以下，另外的3%表示一天抽超過20根菸。

2. **喝酒狀況**：有52%的原住民表示目前不喝酒，48%表示目前有喝酒，其中有37%表示偶而喝、很少喝或不一定，5%表示一星期約一次或兩次，3%表示常常喝，2%表示每天喝。
3. **嚼檳榔狀況**：有66%的原住民表示目前不嚼檳榔，33%表示目前有嚼檳榔，其中有22%表示偶而嚼、很少嚼或不一定，2%表示一星期約一次或兩次，4%表示常常嚼，6%表示每天嚼。
4. **健康狀況**：有65%的原住民表示目前健康狀況良好(包含很好)，11%表示不好(包含很不好)，而表示普通的有22%，另外有2%的原住民未回答此題。

# **Employment Status Survey of Taiwan Indigenous Peoples, 2005**

## **Executive Summary**

**Standard Period of Data : December 11 to December 17, 2005**

**Standard Date of Data : December 17, 2005**

### **I. The basic characteristics of the Taiwan Indigenous Peoples**

On December 17 2005, there were 348,337 Taiwan Indigenous Peoples with age 15 or older, spreading all over in 365 villages and townships in Taiwan.

#### **1. By Administrative region :**

125,178 Taiwan indigenous peoples lived in mountain villages, account for 36% of the total population 15 years or older; 102,643(30%) and 104,931(30%) lived in plain area of indigenous peoples townships and non-indigenous peoples townships respectively; 8,495(2%) were in Taipei City and 6,863(2%) in Kaohsiung City; and only 227(0.1%) lived in Kinmen and Lienchiang area.

#### **2. By Statistical region :**

132,451 (38%) Taiwan indigenous peoples lived in East Region, 99,864(29%) in North Region, 69,689(20%) in South Region, 46,106(13%) in Central Region; and only 227(0.07%) were in Kinmen and Lienchiang area.

#### **3. By Sex :**

Females were more than males. There were 176,372 females (51%) and 171,965 males (49%) of Taiwan indigenous peoples with age 15 or older; while for the general population in Taiwan, males were more than females (51% v.s.49%) in the same age group.

#### **4. By Age :**

82,665 indigenous persons were 20 to 29 years old (24% of all indigenous population age 15 or older), 74,107 persons with ages from 30 to 39 years old (21%),

71,467 persons from 40 to 49 years old (21%), 41,394 persons from 50 to 59 years old (12%), 39,154 persons above 60 years old (11%), and 39,550 persons with ages from 15 to 19 years old (11%).

Compared with the general population, the percentage of general population above 65 years old was 12% which was more than that of the indigenous people, 8%.

#### **5. By educational attainment :**

36% of indigenous peoples had senior high school education. Next in order was the elementary school education or under (29%), junior high school (22%). Only 13% of indigenous peoples had College and above education.

Compared with the general population, the percentage of general population with college and above education was 31%, while that of indigenous peoples was only 13%. The percentage of indigenous peoples with junior high school education and below was 51%, compared with 36% of the general population. Therefore, indigenous peoples had much lower educational attainment than the general population.

#### **6. By Marital status :**

54% of indigenous peoples were currently married, 34% were singles, and 12% were divorced or widowed.

Compared with the general population, we found that the marital status of indigenous peoples was about the same as that of the general population.

#### **7. By tribe :**

38% of Taiwan indigenous peoples were the Amis tribe; 18% were the Atayal; another 18% were the Paiwan; and other tribes populations were less.

#### **8. Family financial support :**

64% of indigenous peoples 15 years or older needed to financially support their families; 37% of them were the primary financial providers of their families; and the other 34% of indigenous peoples didn't need to give their families financial support.

## **9. The average monthly income per person :**

25% of indigenous peoples 15 years or older whose monthly income were irregular income or no-income. 21% of indigenous peoples had regular income between 20,000 and 30,000 NT dollars. The average monthly income for indigenous peoples 15 years or older was about 21,000 NT dollars (median was 20,000 NT dollars). The average monthly income for indigenous peoples in labor force was 30,000 NT dollars; and the average monthly income for indigenous peoples with job was 31,000 NT dollars.

## **II. Labor Force Status**

### **1. Labor force participation :**

In December, 2005, excluding persons in military services, there was a total of 337,351 indigenous peoples 15 years or older. Among them, 216,756 were in the labor force; 120,595 were not; and the labor force participation rate was 64.3%. Including persons in the military services, there was a total of 348,337 indigenous peoples 15 years or older. Among them, 227,742 were in the labor force, and the labor force participation rate was 65.4%.

Labor force participation rates of the indigenous peoples were increasing from 2002 to 2005. The rate for 15 years or older of the general population for December, 2005 was 57.9%, which was lower than the indigenous peoples labor force participation rate, which is 65.4% (including persons in the military services) or 64.3% (excluding persons in the military).

### **2. Reasons for not in labor force :**

For indigenous peoples not in labor force, 33% were “house keeping”, 30% “attending school or preparing to take entrance exam”, 27% “old age, disable or sick”. Moreover, 7% of them had “no desire to work or other reasons”; and 3% of them had “desire to work but not seeking for job”.



### **3. Unemployment status :**

Among 216,756 indigenous peoples in the labor force (excluding those in the military services), 207,493 were employed (95.73%); 9,263 were unemployed ( 4.27%). The unemployment rate for the indigenous peoples rose from 8.37% in May, 2002, to 9.64% in May, 2003; and then declined to 5.76% in May, 2004; and further declined to 4.27% in December, 2005.

Looking into the reasons for the drop of unemployment rate in December, 2005, we found that the proportion of indigenous persons employed in a paid job in December, 2005 was 56.5%, 1.5% higher than that of May, 2004 which is 13,129 persons increase. The number of indigenous peoples employed in a paid job increased the most in the construction industry, and then followed by the manufacturing, wholesale and retail, accommodation and eating-drinking places and related community services industries. It appeared that the increase of the number of indigenous peoples employed in a paid job in these industries at the end of 2005 was the major reason for the declining of their unemployment rate.

## **III. Employed person's working status**

### **1. Employed persons By Occupation :**

22% of the indigenous peoples with job were craft and related trades workers; 19% were service workers and shop and market sales workers; 16% were elementary occupations; 14% were plant and machine operators and assemblers. 13% were agricultural, animal husbandry, forestry, and fishery workers. The proportions of “craft and related trades workers, plant and machine operators and assemblers, elementary occupations” and “agricultural, animal husbandry, forestry, and fishery workers” were higher than those of the general population; but the proportions of government administrators, business executives, managers, professionals, technicians, associate professionals, and clerks were lower than those of the general population.

## **2. Employed persons By Industry :**

19% the indigenous peoples worked in “construction”, 15% in “manufacturing” and another 15% in “agriculture, forestry, fishing and animal husbandry”. The proportions of indigenous people worked in the “agriculture, forestry, fishing and animal husbandry”, “construction”, “other services” and “public administration” were higher than those of the general population, but the proportions of indigenous people working in the “manufacturing”, “wholesale and retail trade” and “financial and insurance” were lower than those of the general population.

## **3. Employed persons By Class of Worker :**

72% of the indigenous peoples employed by private sector, and 13% employed by government. 9% were own-account workers and 5% were unpaid family workers. Only 2% of the indigenous peoples were employers. The proportions of “employed by government” were 6% higher than those of the general population but “own-account workers” were 5% lower than those of the general population.

## **4. Participation in the temporary works provided by governments :**

Among indigenous peoples who had a paid job (including regular and irregular), 4% of them were employed in the temporary works provided by governments; and 50% of them worked for three to six months only and 78% of them considered that the temporary jobs were helpful in improving their living conditions (“very helpful” included).

## **5. Number of hours worked :**

87% of the employed persons worked on full time jobs during December 11 to December 17, 2005. The average number of working hours was 45 hours a week. Another 9% were in part time jobs; they worked on the average 18 hours a week. 43% of the employed persons who worked less than 40 hours per week wished to increase their working hours; and 82% hoped that increasing working hours could increase income to help out household expenses.

## **6. Work locations :**

More indigenous peoples worked in Hualien County (14%) than in any other counties; followed by 13% worked in Taoyuan County, 12% in Taipei County, 11% in Taitung County. There were 73% of the employed Taiwan indigenous peoples actually worked in the counties where they registered their home addresses.

## **IV. Levels of work satisfaction, and work related problems**

### **1. Work satisfaction :**

80% of the employed indigenous peoples were satisfied with current work conditions, 16% unsatisfied. The main reason for not satisfying with current work was “salary too low” (65%).

### **2. Racial discrimination in work place :**

90% of the employed indigenous peoples did not feel that they were discriminated in their work places because of the indigenous status; only 5% felt that they were discriminated against.

### **3. Occupational injury :**

Only 7% of indigenous peoples had occupational injuries in working places. Among those with injury, 24% were compensated by the labor insurance, 22% by their employers. However there were 36% of occupational injured persons not compensated at all.

### **4. Labor dispute :**

Only 5% of indigenous peoples had experience in labor dispute. Most of the disputes were due to “unpaid salary”(63%) , followed by “lay-off pay”(10%).

### **5. Work attitude:**

87% of indigenous peoples did not have any unusual behaviors such as absence without permission or drunk in work places. Only 3% had some unusual behaviors. Among those having unusual behaviors in their work places, 32% were drunk in work places, 21% absence without permission.

## **V. Living conditions when unemployed**

### **1. Average length of unemployed time :**

For unemployed indigenous peoples, average length of unemployment was about 28 weeks.

### **2. Major financial sources when unemployed :**

The main financial source of unemployed indigenous peoples was “the family financial assistance” (61%), followed by “savings”(28%) , and “financial assistance from friends and relatives”(14%).

### **3. Job-searching status of unemployed indigenous people:**

82% of the unemployed indigenous people who were willing to work were actively looking for job; only 17% were not. Among those who were looking for jobs, 15% found jobs, and 76% didn't.

- (1) “Pay too low” (20%) and “too far away from home” (16%), cited as the main reasons for not accepting a job offer.
- (2) “No job opportunity in the living area” (38%) and “insufficient information on job opening” (33%), cited as the main reasons of failure to find a job.
- (3) “Insufficient job opening information” (32%) and “need to care for family members” (28%) were the main reasons for unemployed persons not actively looking for a job.

## **VI. Job searching methods**

### **1. The job searching methods used by the unemployed indigenous peoples:**

“Recommendations by friend, relatives or teachers” and “classified advertisement on newspapers” were the most frequently job hunting methods, 45% and 42% respectively, followed by “job inquiry on public job services institutions” and “self-recommendation and inquiring”, 19% and 16% respectively. And through “e-media” or “posted job announcement”, were used by 11% and 8% respectively.

## **2. The application for job searching subsidies:**

Most of the indigenous people (86%) did NOT apply for a job searching subsidies. 3% had applied for “professional training and training living subsidies”. The main reasons for not applying for these subsidies were “unaware of these subsidies” (about 64%), and “don’t know how to apply”.

## **VII. Reasons for leaving a job**

The major reason for unemployed indigenous people (including desire to work but not seeking for work) to quit a job was “the end of seasonal and temporary jobs” (27%), followed by “unsatisfied with the job” (21%).

## **VIII. Most desired type of jobs and places to work**

### **1. Favorite jobs:**

For unemployed indigenous people, the most favorite job was “other services industry” (20%), followed by “accommodation and restaurant industry” 13%, and “manufacturing industry”. And those ranked third were “agriculture, forestry, fishing & animal husbandry” and “construction industry”, 10% and 8% respectively.

### **2. Preferred locations to work :**

Among the unemployed indigenous peoples, 48% preferred to work in "their hometown", followed by the "the neighbor villages and towns of their hometowns"(18%); 14% preferred to work in metropolitan area; and some 16% could work everywhere. However for those preferring to work in their hometown, only 24% thought that their hometowns had the work they wanted.

## **IX. Skill Certificates**

Only 14% of the indigenous peoples (not including those in the military services) had received certificates of skill qualifiers. Among the certificates receivers, 60% received the third class certificates; 22% received the Single Class Technician certificates. 55% of the Taiwan indigenous peoples, who had received the certificates of skill qualifiers, felt that the certificates were helpful in job hunting while 34% thought not helpful.

## **X. Vocational Training**

10% of the indigenous peoples had participated in the vocational training provided by the government or private institutions. Among these vocationally trained indigenous peoples, only 46% had worked on jobs related to their vocational training while 49% had not. The primary reasons for those who did not work in trained skill related work were "no job opportunity"(36%), and "could not find the work related to the trained skills"(17%). Among those who had not participated in vocational training, 23% expressed desire to participate. Among those who expressed the interest in vocational training, 32% chose to participate in "the computer and the information classes", followed by "mini accommodation and restaurant management "(26%), and "the cultural industry technical training" (20%).

## **XI. Employment Services**

### **1. “Employment Information” needed more by indigenous peoples than any other government employment services.**

The government employment services, ranked by the Taiwan indigenous peoples who needed them were as follows: “employment information” (23%), “job match”(15%), “employment consultation”(12%). “Entrepreneurial counseling” (11%), “career counseling” (9%), “employment symposium” (5%), “labor cooperation counseling” (4%). However, 60% of the Taiwan indigenous peoples didn’t need government employment services.

**2. Among the indigenous peoples without jobs, 62% were willing to submit their personal background data to the Council of Indigenous Peoples for employment counseling.**

Among the jobless indigenous peoples, 62% were willing to submit their personal background data to the Council of Indigenous Peoples for employment assistance, 23% were not.

## **XII. Insurance**

**1. Joining insurances : 98% had the “National Health Insurance” , 33% joined “Labor Insurance”.**

98% of the indigenous peoples (not including those in the military services) had the “National health insurance”; 33% had “Labor insurance”, followed by, “Accidental Insurance”(21%), “Life Insurance”(18%), “Farmer Health Insurance” (15%), “Medical Insurance”(14%), “Saving Insurance”(6%), “Civil Services Insurance” (3%) and “Fisherman Insurance” (0.4%). However, 2% of the Taiwan indigenous peoples didn’t have any insurance policy at all.

**2. Labor insurance : 59% of indigenous peoples participated in the labor insurance through their bosses.**

59% of indigenous peoples participated in the labor insurance through their bosses, 23% through labor unions.

## **XIII. Health status of indigenous peoples**

**1. Smoking status : 67% of indigenous peoples did not smoke.**

67% of indigenous peoples did not smoke so far, 33% did (30% of indigenous peoples smoked under one pack of cigarette per day; only 3% smoked more than one pack per day).

**2. Drinking status : 52% of indigenous peoples did not drink alcohol.**

52% of indigenous peoples did not drink alcohol. 48% did (37% drank occasionally, 5% drank once or twice a week, 3% drank frequently, and 2% drank everyday).

**3. Chewing betel nut status : 66% of indigenous peoples did not chew betel nut.**

66% of indigenous peoples did not chew betel nut so far. 33% chewed (22% chewed occasionally, 2% chewed once or twice a week, 4% chewed frequently, and 6% chewed everyday).

**4. Health status : 65% of indigenous peoples had good health status.**

65% of indigenous peoples had good health status, 11% had poor health, 22% felt that their health conditions were average.



# 94年台灣原住民就業狀況調查報告

## 壹、前言

傳統以來，臺灣的原住民社會原本為一少數的、隔離的與自給自足的社會。隨著經濟的發展，自主的原住民農林社會融入整體的臺灣繁榮經濟發展體系。由於產業結構、教育和技術能力、生活習性與觀念等因素，台灣原住民普遍存有就業不易的困擾。

行政院原住民族委員會成立以來，一直以提升原住民生活環境，保障原住民權利與福祉為目標。從教育、經濟各項層面中，為原住民提供多元化的管道以加強求職就業的能力。在社會福利服務這一項目上，原住民族委員會相當注重原住民在現代社會中應具備現代就業觀念之培養，其目的在於提升原住民的就業能力，進一步擴展就業空間以及機會。

因此，行政院原住民族委員會自民國88年起為蒐集分析台灣原住民就業及失業狀況，特別針對原住民就業狀況進行調查，以瞭解台灣原住民各族群勞動力狀況、就業情形、勞動意願等。同時，根據調查的結果，瞭解原住民失業的原因，並深入研究進而提出中長程降低失業率的計畫，俾供政府相關單位制定原住民就業政策、就業服務及職業訓練的參考。

行政院94年9月28日核定「促進原住民就業方案」，結合各部會推動40項具體措施，由行政院經濟建設委員會與原住民族委員會共同管考，預期從94年至96年逐年降低原住民失業率至一般平均水準。94年原住民的失業率期能降低至5.5%、95年為4.7%、96年為4.1%。原住民族委員會並成立「促進原住民就業方案」跨部會專案小組，由政務副主任委員夷將·拔路兒(Icyang·Parod)擔任召集人，進行各項具體措施之管考工作，因此本(94)年台灣原住民就業狀況調查配合以94年12月11日至12月17日為調查資料標準週，以了解「促進原住民就業方案」對於原住民就業之影響及效果，作為政府促進原住民就業政策之施政參考。

## 貳、辦理情形及調查方法概述

### 一、辦理情形

本調查由行政院原住民族委員會負責策劃，而調查之設計、訪問作業、資料審核與處理、統計分析工作及報告撰寫等，則委託故鄉市場調查股份有限公司執行。本調查問卷於94年11月25日由行政院原住民族委員會核准，電話訪問於民國94年12月19日開始，於95年1月12日完成，而實地面訪工作則於94年12月18日開始訪問，至95年1月23日完成91%，另外9%因複查問卷發現問題須重新訪問，於95年2月20日完成全部面訪工作。

### 二、調查方法概述

#### (一)調查區域範圍

臺閩地區，包括臺灣省、臺北市、高雄市及金馬地區(金門縣、連江縣)。

#### (二)調查對象

設籍在臺閩地區之住戶內，年滿15歲以上之本國籍具有原住民身分者。

#### (三)本調查主要問項

戶內15歲以上具有原住民身分者的：

1. 基本特徵：族別(共12族)、性別、年齡、教育程度、婚姻狀況、月平均收入、居住地區。
2. 勞動力狀況：勞動力參與狀況、失業狀況(含失業率統計分析)。
3. 就業工作：是否為政府所提供的臨時性工作、職業別、行業別、從業身分、工時與工作地點分佈、農忙與農閒時期就業狀況等。
4. 工作滿意度、有無受到歧視、有無遇到職業災害及其經濟問題。
5. 勞資爭議及處理情形。
6. 離職原因。

7. 個人就業困難。
8. 就業資訊管道。
9. 希望從事的工作行業及地點。
10. 政府所提供的臨時性工作之參與情形、對家庭經濟的影響、臨時性工作結束後的打算。
11. 職業訓練及就業服務：包含想參加那些職業訓練、曾參加過之職業訓練類別與結訓後工作之相關性。
12. 政府就業促進津貼的利用。
13. 參加保險種類。
14. 健康狀況及抽菸、喝酒、嚼檳榔的習慣。

#### (四)調查資料時期

本調查以民國94年12月11日至12月17日為調查資料標準週，靜態資料以94年12月17日情況為準。

#### (五)調查方式

以面對面訪問與電話訪問同時進行。樣本戶電話號碼可查到者進行電話訪問，樣本戶無法查到電話號碼者，則執行面對面訪問。本次調查面對面訪問預計有效樣本戶數7,000戶，電話訪問預計有效樣本戶數3,000戶。

##### 1.面對面訪問方式

面對面訪問部分請山地鄉的國中小學、教會、社會團體推薦教師、或高中教育程度的教友、志(義)工、社團成員或學員參與本項調查，另外還有請社區發展協會及鄉公所的就業服務處等團體推薦訪問員；平地鄉(鎮、市)則由受託公司各地區的專業訪員(主要為家庭主婦、退休人員、教師和學生)，實地進行訪問。以共同生活戶為訪問單位，不包括寄籍而無共同生活者。但包括配偶、父母或子女等直系親屬寄籍他處，但仍共同生活者。需訪問本人，經多次追蹤仍無法找到本人時，才可由戶內對受訪者就業狀況瞭解的家人代為回答。

## 2.電話訪問方式

採用電腦輔助電話訪問(Computer Assisted Telephone Interview, CATI)。將問卷題目輸入電腦，訪員只需按規定的程序操作電腦，問卷題目會按序顯示在電腦的螢幕上。訪員就按電腦螢幕上的題目和選項一字不差的照念進行訪問，並輸入受訪者的答案代號，不必另外手寫、記錄。電腦操作簡單，可以減少錯誤，是現代最進步的電話訪問方法。設有監看、監聽系統，可嚴格品質控制。每一未完成的訪問，均追蹤再打6次以上電話取得成功的訪問。採用如此嚴謹的調查過程才能獲取具有代表性的樣本資料，降低樣本偏差並提高統計估計值的可信度。

## (六)抽樣設計

- 1.抽樣母體：以民國94年4月30日設籍於臺灣省、臺北市、高雄市及福建省(金門縣、連江縣)之原住民住戶(指戶內至少有一位15歲以上且具有原住民身份者)為抽樣母體。
- 2.抽樣方法：本調查採分層等機率隨機抽樣。首先將臺閩地區按縣市分成24個副母體，連江縣及金門縣，由於人數較少合併成金馬地區一個副母體，並隨機抽出四分之一(28戶)的原住民戶數為樣本。其他各縣市內再依原住民分布及地理區域特性分成山地原住民鄉、平地原住民鄉鎮市、非原住民鄉鎮市等三層，臺北市、高雄市和五個省院市則只有第三層。

各副母體之樣本戶數，按各縣市原住民戶數占臺閩地區總原住民戶數的比例，分配應完成之樣本戶數。縣市內再按各層原住民戶數占縣市內總原住民戶數的比例，分配三層應完成的樣本戶數。

第一層及第二層將應完成之樣本戶數按原住民戶數比例直接分配到各鄉鎮市，並在各鄉鎮市內以系統隨機抽樣法，抽出應完成的樣本戶數。

第三層採二段式等機率隨機抽樣：第一階段隨機抽出樣本鄉鎮市，各鄉鎮市的抽出機率與該鄉鎮市的原住民戶數成正比(PPS)。台北市及高雄市、新竹市、基隆市、台中市、嘉義市、台南市則不再分區，直接從全市的原住民住戶抽出應有的樣本戶數。第二階段，在每一抽中的樣本鄉鎮市抽出約40戶樣本(正確戶數隨各縣市樣本數而稍有差異)。在各鄉鎮市的樣本戶中，70%(約28戶)執行面訪，30%(約12戶)用電話訪問。

- 3.樣本抽取：在95%信賴度下，失業率估計值的最大抽樣誤差不超過0.5%以及10%的次群體百分比估計值的抽樣誤差不超過2%，推算出調查樣本數為10,000戶，大約有25,000人，總抽出率約為7%，樣本配置採比例配置法。
- 4.推計方法：採不偏估計與比例估計方法推計。

## (七)訪問結果

本次調查訪問成功的有效樣本戶數是10,120戶。而訪問成功的人數是25,699人。各行政區域的訪問成功樣本戶數為：臺灣省山地鄉2,902戶，臺灣省平地原住民鄉鎮市2,790戶，臺灣省非原住民鄉鎮市3,812戶，臺北市341戶，高雄市249戶，金馬地區26戶。

本次調查以面對面訪問和電話訪問同時進行。面訪部分，大多數訪問員有確實填寫樣本接觸記錄表，未完成的樣本分為拒訪、屢訪未遇、及其他訪問失敗的原因(包括出國及許久未見此戶人)。電訪部分，電訪失敗的原因有拒答和不在家(經六次以上電話追蹤仍無法找到受訪者完成訪問)。各縣市成功訪問樣本戶數如表2-1：

表2-1 各縣市訪問結果

單位：戶

訪問縣市	面訪完成 戶數	電訪完成 戶數	總完成 戶數
<b>總計</b>	<b>6,701</b>	<b>3,419</b>	<b>10,120</b>
臺北縣	645	316	961
宜蘭縣	198	91	289
桃園縣	762	380	1,142
新竹縣	247	118	365
苗栗縣	60	150	210
臺中縣	263	139	402
彰化縣	85	20	105
南投縣	360	164	524
雲林縣	27	12	39
嘉義縣	68	37	105
臺南縣	54	25	79
高雄縣	235	109	344
屏東縣	681	346	1027
臺東縣	1,148	504	1,652
花蓮縣	1,199	647	1,846
澎湖縣	7	3	10
基隆市	61	83	144
新竹市	39	18	57
台中市	90	50	140
嘉義市	14	6	20
台南市	29	14	43
台北市	239	102	341
高雄市	172	77	249
金門縣	14	5	19
連江縣	4	3	7

## (八)抽樣誤差(詳見附錄貳)

將各副母體(院省轄市除外)第三層內，按照原來系統抽樣的順序，每兩個樣本鄉鎮市組成一個小層(又叫標準誤計算單位)，第一個鄉鎮市稱為第一個半樣本，第二個鄉鎮市稱為第二個半樣本。共有39個小層(雲林縣和嘉義縣合併為一個小層)。

第一、二層內，以每一個鄉鎮市為一個小層，將樣本戶按抽樣順序分成兩個半樣本，第1,3,5,7...戶為第一半樣本，第2,4,6,8...戶為第二半樣本。台北市、高雄市、基隆市、台中市將各分為二個小層，而第一、二層中，樣本戶超過80者，亦將各分成二個小層。金馬地區設為一小層。採用半樣本複估(Half-sample Replicate)方法估計抽樣變異數。

## 參、提要分析

### 一、台灣原住民的基本特徵

根據行政院原住民族委員會全國原住民人口資料，民國94年12月11日(調查資料時期)臺閩地區年滿15歲以上原住民現住人數有348,337人，遍佈於臺閩地區365個鄉鎮市區。以下將針對15歲以上原住民母體人口資料與抽樣調查訪問的結果進行分析：

#### 1. 居住區域分布

(1) 行政區域：有36%的原住民居住在臺灣省山地鄉，各有30%居住在平地原住民鄉鎮市及非原住民鄉鎮市，各有2%居住在臺北市及高雄市。

根據現住原住民人口數資料顯示，15歲以上的原住民以居住在臺灣省山地鄉的人口最多，有125,178人，占36%，其次是平地原住民鄉鎮市及非平地原住民鄉鎮市，各有102,643人及104,931人，各占30%，再依序是台北市的8,495人，占2%，高雄市的6,863人，占2%，金馬地區的原住民則非常少，只有227人，只占0.1%。

表3-1 原住民人口—按行政區域分

行政區域	戶數	人數	人數百分比
<b>總計</b>	<b>157,501</b>	<b>348,337</b>	<b>100.0</b>
臺灣省山地鄉	45,498	125,178	35.9
臺灣省平地原住民鄉鎮市	44,102	102,643	29.5
臺灣省非原住民鄉鎮市	58,705	104,931	30.1
台北市	5,101	8,495	2.4
高雄市	3,921	6,863	2.0
金馬地區	174	227	0.1



(2)統計區域：有38%的原住民居住在東部地區，29%居住在北部地區，20%居住在南部地區，13%居住在中部地區。

按統計區域分，根據現住原住民人口數資料，15歲以上的原住民以居住在東部地區的132,451人最多，占38%，其次是北部地區的99,864人，占29%，再依序為南部地區的69,689人，占20%，中部地區的46,106人，占13%，而金馬地區的原住民則非常少，只有227人，只占0.1%。

表3-2 原住民人口—按統計區域分

統計區域	戶數	人數	人數百分比
<b>總計</b>	<b>157,501</b>	<b>348,337</b>	<b>100.0</b>
北部地區	50,644	99,864	28.7
中部地區	22,186	46,106	13.2
南部地區	29,940	69,689	20.0
東部地區	54,557	132,451	38.0
金馬地區	174	227	0.1

2. 性別與年齡：男性、女性各占49%、51%。65%的原住民年齡在20至49歲之間。

根據現住原住民人口數資料，15歲以上的原住民男性有171,965人，女性有176,372人，男性女性各占49%、51%(女性較男性多4,407人)；年齡的分配以20至29歲的82,665人最多，占24%，其次是30至39歲的74,107人，占21%，再依序是40至49歲的71,467人，占21%，50至59歲的41,394人，占12%，15至19歲的39,550人，占11%，而60歲以上者有39,154人，占11%。

15歲以上的一般民眾性別分配以男性多於女性(51%及49%)，原住民則是女性多於男性；一般民眾65歲以上者占12%，高於原住民的8%。因此一般民眾男性及老年人口所占的比例高於原住民。【一般民眾資料來源：中華民國統計資訊網(<http://www.stat.gov.tw>)，中華民國94年12月。】

圖1 原住民與一般民眾年齡比較

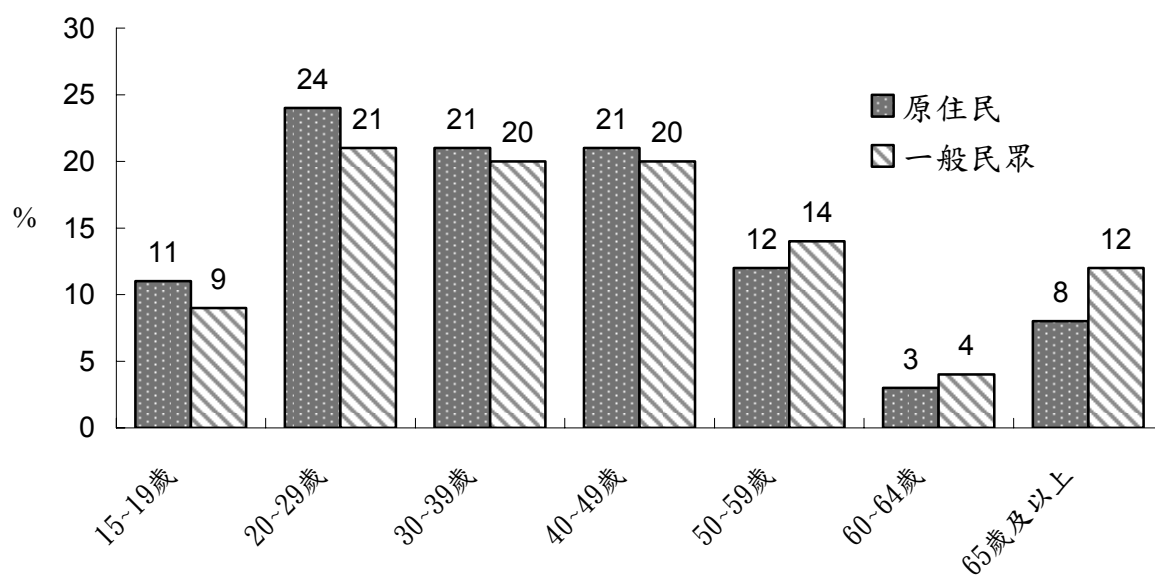

以行政區域觀察，65歲或以上之老年原住民人口所占的比例以臺灣省平地原住民鄉鎮市最高，有13%，其次是山地鄉的10%。

表3-3 原住民年齡

總計 行政區域	單位：%							
	總計	15~19歲	20~29歲	30~39歲	40~49歲	50~59歲	60~64歲	65歲或以上
總計	100.00	11.4	23.7	21.3	20.5	11.9	3.3	7.9
臺灣地區	100.00	11.4	23.7	21.3	20.5	11.9	3.3	7.9
臺灣省	100.00	11.3	23.7	21.1	20.5	11.9	3.4	8.2
山地鄉	100.00	9.8	23.9	20.4	20.7	12.3	3.4	9.5
平地原住民鄉鎮市	100.00	8.9	20.8	18.8	19.5	14.1	5.0	12.8
非原住民鄉鎮市	100.00	15.5	26.2	24.2	21.2	9.3	1.7	2.0
台北市	100.00	13.0	24.2	24.8	21.9	11.2	2.0	2.8
高雄市	100.00	11.3	27.0	25.2	19.2	12.5	2.5	2.3
金馬地區	100.00	7.0	18.5	36.6	28.6	7.9	0.9	0.4

### 3. 教育程度：15歲以上的原住民有51%教育程度只有國(初)中或以下。

根據調查結果推估15歲以上原住民的教育程度以高中(職)最多，有36%，其次是小學或以下的29%，再其次是國(初)中的22%，而以大專或以上的13%最少。

和一般民眾比較，大專或以上學歷者，一般民眾有31%，而原住民只有13%；國(初)中或以下學歷者原住民有51%，而一般民眾只有36%。可見原住民的教育程度比一般民眾低。(一般民眾資料來源：中華民國統計資訊網(<http://www.stat.gov.tw>)，中華民國94年12月。)

圖2 原住民與一般民眾教育程度比較

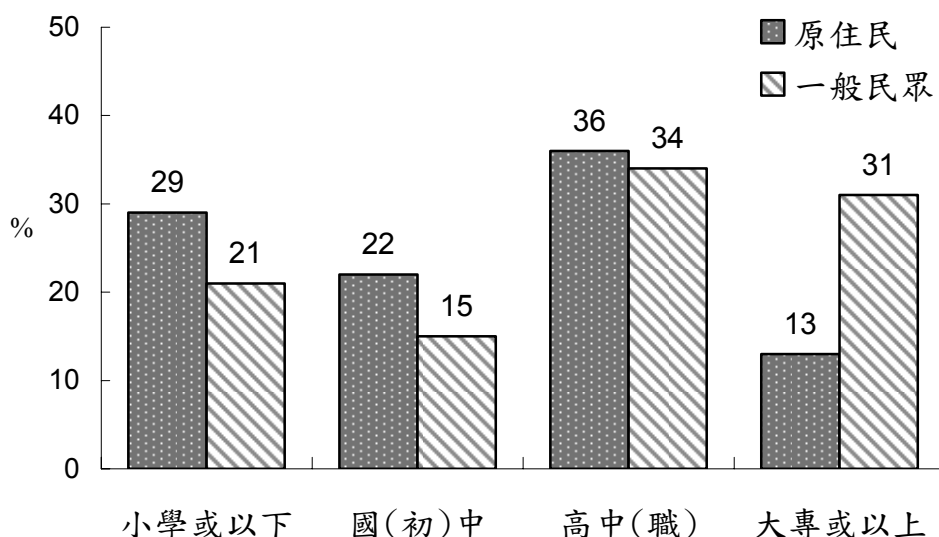

交叉分析顯示，原住民的教育程度與其行政區域有顯著相關。小學或以下學歷者的比例以平地原住民鄉鎮市(36%)較高，而高中(職)或以上學歷者的比例以金馬地區(65%)、臺北市(65%)及高雄市(61%)者較高，而臺灣省則只有48%。

以原住民的性別來看，男性的教育程度比女性高。男性高中(職)或以上學歷者有52%，高於女性的45%；女性小學或以下學歷者有34%，高於男性的24%。

從年齡層來看，年齡愈高，教育程度有愈低的現象。教育程度在高中(職)或以上的比例由15至19歲者的85%，逐漸降至20至29歲者的76%，30至39歲者的55%，40至49歲者的32%，50至59歲者的17%，65歲或以上者的5%。

表3-4 原住民教育程度—按行政區域、性別及年齡分

單位：%

	總計	小學 或以下	國(初)中	高中(職)	專科	大學 或以上	未回答
<b>總計</b>	<b>100.0</b>	<b>29.1</b>	<b>22.3</b>	<b>35.5</b>	<b>6.4</b>	<b>6.6</b>	<b>0.1</b>
<b>行政區域</b>							
台灣地區	100.0	29.1	22.2	35.5	6.4	6.6	0.1
台灣省	100.0	29.5	22.5	35.3	6.3	6.3	0.1
山地鄉	100.0	32.0	24.3	33.5	5.4	4.6	0.2
平地原住民鄉鎮市	100.0	35.9	19.9	32.6	5.5	6.1	0.1
非原住民鄉鎮市	100.0	20.3	22.8	40.0	8.2	8.6	0.1
台北市	100.0	17.4	17.8	38.5	10.7	15.4	0.2
高雄市	100.0	21.5	17.4	44.0	6.7	10.3	-
金馬地區	100.0	7.5	27.2	50.7	14.6	-	-
<b>性別</b>							
男	100.0	23.8	24.2	39.4	6.1	6.4	0.1
女	100.0	34.2	20.3	31.7	6.8	6.9	0.1
<b>年齡</b>							
15 至 19 歲	100.0	1.5	13.8	70.7	5.9	8.2	0.1
20 至 24 歲	100.0	2.5	18.9	46.9	11.3	20.3	0.1
25 至 29 歲	100.0	4.0	22.9	49.2	11.9	12.0	0.0
30 至 34 歲	100.0	8.2	30.9	45.4	10.0	5.3	0.2
35 至 39 歲	100.0	16.2	34.6	38.6	6.1	4.3	0.2
40 至 44 歲	100.0	28.8	36.7	27.2	4.7	2.5	0.1
45 至 49 歲	100.0	42.5	28.5	23.0	3.5	2.4	0.1
50 至 54 歲	100.0	66.4	13.9	14.5	3.1	2.1	0.1
55 至 59 歲	100.0	76.5	10.2	9.7	1.7	1.8	0.2
60 至 64 歲	100.0	83.4	7.5	5.5	1.9	1.6	0.1
65 歲或以上	100.0	91.4	3.7	3.2	1.0	0.5	0.0

註：“-”表示該交叉格無資料，“0.0”表示小於0.05%。

#### 4. 婚姻狀況：有54%的原住民有配偶，有34%未婚。

根據調查結果顯示，15歲以上的原住民有配偶者有54%，未婚者有34%，而離婚、分居或喪偶者有12%。

和一般民眾比較，原住民的婚姻狀況與一般民眾差不多。一般民眾有配偶者有54%，未婚者有34%，而離婚、分居或喪偶者有12%。(一般民眾資料來源：中華民國統計資訊網(<http://www.stat.gov.tw>)，中華民國94年12月。)

圖3 原住民與一般民眾婚姻狀況比較

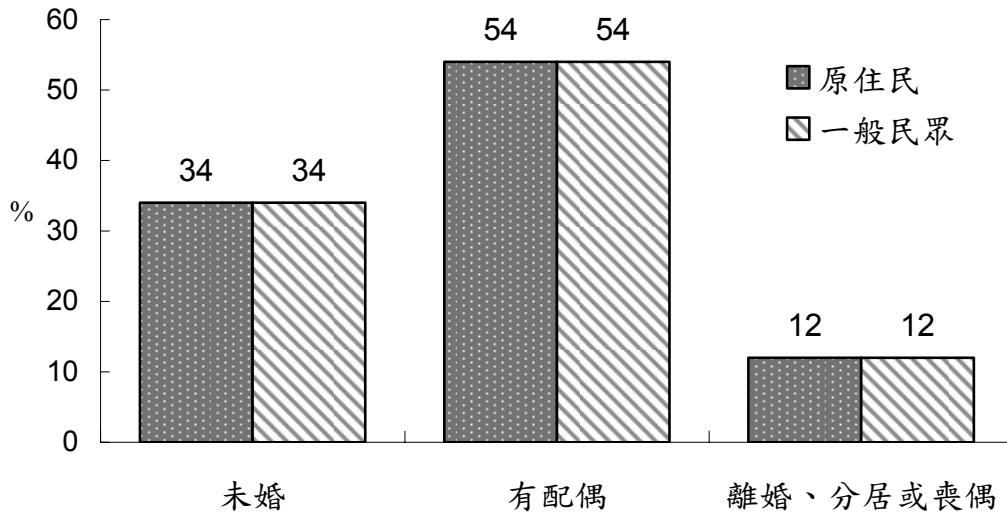

交叉分析顯示，原住民的婚姻狀況與其性別有顯著相關。未婚者所占的比例以男性高於女性，40%比28%；有配偶者則以女性高於男性，56%比53%。

從年齡層來看，原住民未婚者所占的比例隨年齡層提高而遞減，由15至19歲者的97%，降至20至29歲者的70%，30至39歲者的23%，而以60歲或以上者的1%最低。有配偶者所占的比例則以40至59歲者平均約78%最高，其次是60至64歲者的73%，而以15至19歲者的3%最低。

表3-5 原住民婚姻狀況

單位：%

				總計	未婚	有配偶 (含與人同居)	離婚 或分居	喪偶
<b>總性</b>	<b>計別</b>			<b>100.0</b>	<b>33.8</b>	<b>54.5</b>	<b>5.0</b>	<b>6.7</b>
		男		100.0	40.2	52.7	4.8	2.4
		女		100.0	27.6	56.3	5.2	10.9
<b>年</b>	<b>齡</b>							
	15	至	19	100.0	96.5	3.4	0.1	0.0
	20	至	29	100.0	69.9	28.0	1.7	0.4
	30	至	39	100.0	22.6	69.5	6.6	1.2
	40	至	49	100.0	9.1	76.5	9.4	5.1
	50	至	59	100.0	3.3	78.9	7.2	10.6
	60	至	64	100.0	1.6	72.7	5.9	19.8
65	歲	或	以	100.0	1.1	56.8	2.1	40.0

註：扣除未回答者。

5. 族別：原住民人口以阿美族的人數最多，占38%，其次是泰雅族及排灣族，各占18%。

根據現住原住民人口數資料，臺灣15歲以上原住民之族別分布，以阿美族的人數最多，占38%，其次是泰雅族及排灣族，各有18%，再依序是布農族的10%，魯凱族3%，卑南族及太魯閣族的2%，鄒族、賽夏族和雅美族各占1%，而噶瑪蘭族及邵族最少，僅各占0.2%及0.1%，有2%未登記族別。

圖4 原住民族別分布

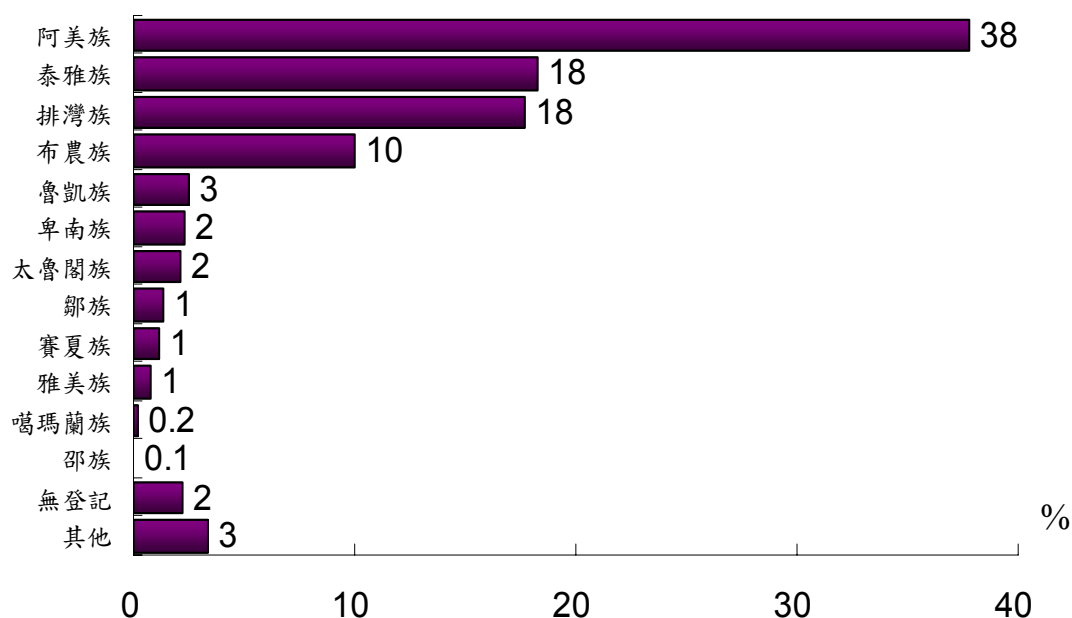

以行政區域來看，臺灣省原住民以阿美族人數最多，其次是泰雅族，再其次是排灣族；其中臺灣省山地鄉以泰雅族的人數最多，其次是排灣族，臺灣省平地原住民鄉以阿美族人數最多，而臺灣省非原住民鄉也是以阿美族的人數最多。臺北市原住民以阿美族人數最多，其次是泰雅族。高雄市原住民也以阿美族人數最多，其次是排灣族。

表3-6 原住民族別—按行政區域分

單位：%

	總計	阿美族	泰雅族	排灣族	魯凱族	布農族	賽夏族	雅美族	卑南族	鄒族	邵族	噶瑪蘭族	太魯閣族	其他	未登記
<b>總計</b>	100.00	37.83	18.27	17.72	2.53	10.00	1.16	0.81	2.35	1.32	0.13	0.19	2.12	3.36	2.21
<b>行政區域</b>															
台灣地區	100.00	37.83	18.27	17.72	2.53	10.00	1.16	0.81	2.35	1.32	0.13	0.19	2.12	3.36	2.21
台灣省	100.00	37.24	18.54	17.89	2.50	10.18	1.19	0.83	2.32	1.34	0.13	0.20	2.14	3.35	2.15
山地鄉	100.00	1.38	32.08	28.18	4.11	19.09	0.57	1.87	0.13	2.80	0.01	0.00	3.68	4.55	1.56
平地原住民鄉鎮市	100.00	70.96	2.85	8.82	1.15	2.08	1.44	0.08	5.35	0.04	0.22	0.44	1.59	3.17	1.80
非原住民鄉鎮市	100.00	47.04	17.75	14.49	1.91	7.48	1.67	0.33	1.96	0.85	0.18	0.20	0.86	2.09	3.20
台北市	100.00	48.97	17.88	8.06	1.51	4.96	0.93	0.31	3.10	1.01	0.06	0.08	2.10	5.80	5.24
高雄市	100.00	52.54	5.61	21.46	4.92	7.40	0.32	0.23	3.18	0.90	0.07	0.13	0.93	0.82	1.47
金馬地區	100.00	44.49	11.89	13.22	1.76	7.93	0.44	0.88	0.44	0.44	-	-	2.20	4.41	11.89

註：“-”表示該交叉格無資料。

## 6. 家計分擔：15歲以上的原住民有64%需要負責家計，其中有37%為家計主要負責人。

根據調查結果顯示，臺灣15歲以上的原住民有64%需要負責家計，其中有37%為家計主要負責人，另有34%不需要負責家計。(訪查時，如果該戶只有一位原住民，則該受訪者是當然主要家計負責人；如果家中僅兩位年長之原住民，則其中一位是當然主要家計負責人)

就性別而言，在家計分擔上主要的家計負責人以男性多於女性，56%比19%；而不需要負責家計的則以女性多於男性，42%比26%。

從年齡層來看，40至49歲及30至39歲之年齡層的原住民在分擔家計上以主要的家計負責人比例最高(60%及50%)，其次是次要家計負責人(25%及32%)；而50至59歲之年齡層的原住民在分擔家計上亦是以主要的家計負責人比例最高，而其次是不需要負擔家計者。另外15至19歲及60歲以上的原住民則以不需要負擔家計的比例最高。

表3-7 原住民家計分擔狀況

單位：%

		總計	主要家計 負責人	次要家計 負責人	不需要 負責家計	未回答
<b>總 性</b>	<b>計 別</b>	<b>100.0</b>	<b>37.4</b>	<b>26.8</b>	<b>33.7</b>	<b>2.1</b>
	男	100.0	55.7	16.7	25.5	2.0
	女	100.0	19.4	36.7	41.8	2.2
<b>年 齡</b>	15 至 19 歲	100.0	3.6	15.3	78.4	2.8
	20 至 29 歲	100.0	23.9	39.2	34.1	2.9
	30 至 39 歲	100.0	50.0	32.1	16.0	1.8
	40 至 49 歲	100.0	60.1	25.1	13.0	1.7
	50 至 59 歲	100.0	51.1	20.9	26.4	1.6
	60 至 64 歲	100.0	30.3	18.5	49.2	1.9
	65 歲或以上	100.0	10.8	8.3	79.3	1.6

註：訪查時，如果該戶只有一位原住民，則該受訪者是當然主要家計負責人；如果家中僅兩位年長之原住民，則其中一位是當然主要家計負責人。

## 7. 個人每月收入：原住民平均每人每月收入約2.1萬元。

根據調查結果顯示，15歲以上的原住民個人每月收入以無經常性收入或沒有收入者占的比例最高(25%)，有經常性收入者以2萬~未滿3萬元者的21%最高，其次是1萬~未滿2萬元者的18%，再其次是未滿1萬元的16%，大致上收入愈高所占的比例則愈低。59%的原住民個人每月平均收入未滿2萬元。就平均數來看，15歲以上的台灣原住民平均每人每月收入約2.1萬元(中位數2.0萬元)，勞動力人口平均每人每月收入約3.0萬元，而有酬就業者平均每人每月主要工作收入約3.1萬元。

和一般民眾比較，依最新資料中華民國臺灣地區94年5月人力運用調查報告，一般民眾15歲以上有酬就業者，平均每人每月主要工作收入約35,275元。因此就有酬就業者來看，一般民眾的平均所得約為原住民的1.2倍。(另外關於15歲以上之一般民眾個人每月收入，因無相關調查資料可參考，因此無法進行一般民眾與原住民之比較。)



圖5 15歲以上原住民個人每月收入



圖6 原住民與一般民眾有酬就業者平均每人每月主要工作收入比較



以族別來看，邵族的平均每人每月收入約2.9萬元最高，而以雅美族平均約1.8萬元最低。

表3-8 原住民個人每月收入—按族別分

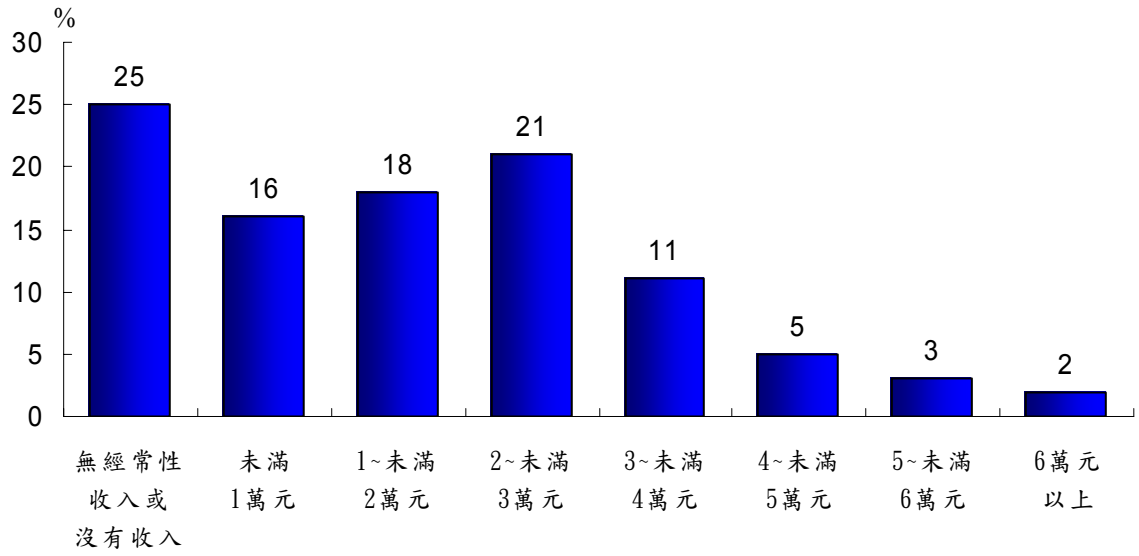
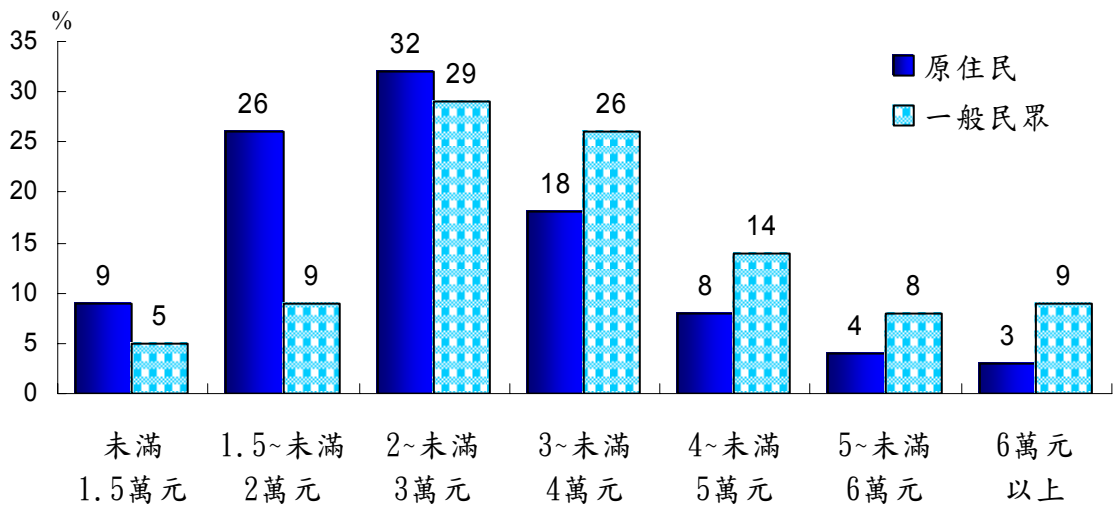
單位：%

			總計	無經常性 收入或沒 有收入	未滿 1萬元	1萬元 至未滿 2萬元	2萬元 至未滿 3萬元	3萬元 至未滿 4萬元	4萬元 至未滿 5萬元	5萬元 至未滿 6萬元	6萬元 以上	平均 (萬元)	
<b>總</b>	<b>族</b>	<b>計</b>	<b>100.00</b>	<b>24.91</b>	<b>16.32</b>	<b>17.70</b>	<b>20.73</b>	<b>10.99</b>	<b>4.80</b>	<b>2.52</b>	<b>2.03</b>	<b>2.12</b>	
阿	美	族	100.00	22.38	16.56	17.31	21.69	12.98	5.09	2.17	1.81	2.20	
泰	雅	族	100.00	27.15	16.74	17.32	18.74	9.16	4.41	3.52	2.95	2.10	
排	灣	族	100.00	27.73	16.30	18.55	18.77	9.77	4.40	2.65	1.84	2.00	
魯	凱	族	100.00	27.81	15.13	17.65	19.65	10.78	3.63	2.13	3.21	2.07	
布	農	族	100.00	24.48	13.54	19.57	24.23	8.80	5.66	2.20	1.51	2.13	
賽	夏	族	100.00	29.44	17.36	12.67	21.52	9.75	4.95	2.40	1.91	2.01	
雅	美	族	100.00	28.70	18.17	23.52	15.29	9.94	3.22	0.32	0.84	1.75	
卑	南	族	100.00	23.87	15.10	18.62	22.19	9.81	4.14	3.28	2.98	2.22	
鄒		族	100.00	22.36	15.30	15.08	22.71	14.36	3.55	3.58	3.06	2.34	
邵		族	100.00	22.53	10.44	12.74	17.81	19.31	3.22	3.01	10.94	2.88	
噶	瑪	蘭	族	100.00	25.85	19.88	18.33	19.76	9.49	1.44	-	5.25	2.01
太	魯	閣	族	100.00	26.32	20.02	15.80	18.88	10.24	5.13	2.56	1.05	1.98

註：本表係扣除個人每月收入未回答者之結果。

不同的行政區域原住民的個人每月平均所得也有差異，臺灣省平地原住民鄉鎮市和山地鄉原住民平均每月收入各約2萬元，低於其他行政區域者；而台北市約有五成六每月收入在2萬元以上，其平均個人每月收入為2.5萬元。

表3-9 原住民個人每月收入—按行政區域分

單位：%

			總計	無經常性 收入或沒 有收入	未滿 1萬元	1萬元 至未滿 2萬元	2萬元 至未滿 3萬元	3萬元 至未滿 4萬元	4萬元 至未滿 5萬元	5萬元 至未滿 6萬元	6萬元 以上	平均 (萬元)
<b>總</b>	<b>行</b>	<b>政</b>	<b>100.00</b>	<b>24.91</b>	<b>16.32</b>	<b>17.70</b>	<b>20.73</b>	<b>10.99</b>	<b>4.80</b>	<b>2.52</b>	<b>2.03</b>	<b>2.12</b>
		<b>區</b>										
		<b>域</b>										
台	灣	地	100.00	24.90	16.33	17.71	20.74	10.99	4.79	2.52	2.03	2.12
台	灣	省	100.00	24.82	16.65	17.98	20.67	10.78	4.70	2.42	1.98	2.11
	山	地	100.00	25.56	18.97	19.03	19.09	8.73	4.31	2.47	1.84	1.99
	平	地	100.00	22.42	21.59	18.10	19.38	11.13	4.06	1.66	1.66	2.03
	非	原	100.00	26.35	8.86	16.59	23.90	12.90	5.82	3.13	2.46	2.32
	原	住										
	民	鄉										
	鎮	市										
台	北	市	100.00	25.02	8.40	10.12	25.97	17.33	7.94	3.33	1.89	2.50
高	雄	市	100.00	28.92	10.71	14.17	17.20	12.89	5.08	6.28	4.77	2.42
金	馬	地	100.00	29.91	-	10.37	2.72	17.52	29.61	9.87	-	3.06
	區											

註：1. 本表係扣除個人每月收入未回答者之結果。

2. 金馬地區因樣本數少，平均個人每月收入僅供參考。

以性別來看，男性平均個人每月收入約2.7萬元高於女性的1.6萬元。

從年齡層來看，以30~39歲者平均個人每月收入約2.8萬元及40~44歲的約2.7萬元較高，其次是25~29歲的2.6萬元。

以需不需要負責家計者來看，主要家計負責人平均個人每月收入約3.2萬元最多，其次是次要(輔助)家計負責人的2.2萬元。

表3-10 原住民個人每月收入—按人口特性分

單位：%

		總計	無經常性 收入或沒 有收入	未滿 1萬元	1萬元 至未滿 2萬元	2萬元 至未滿 3萬元	3萬元 至未滿 4萬元	4萬元 至未滿 5萬元	5萬元 至未滿 6萬元	6萬元 以上	平均 (萬元)
<b>總性</b>	<b>計別</b>	<b>100.00</b>	<b>24.91</b>	<b>16.32</b>	<b>17.70</b>	<b>20.73</b>	<b>10.99</b>	<b>4.80</b>	<b>2.52</b>	<b>2.03</b>	<b>2.11</b>
	男	100.00	15.79	14.68	14.92	23.07	16.35	7.70	4.23	3.26	2.66
	女	100.00	33.99	17.95	20.47	18.39	5.66	1.92	0.82	0.80	1.57
<b>年</b>	<b>齡</b>										
15	~ 19 歲	100.00	68.66	10.67	13.29	5.89	1.04	0.25	0.06	0.13	0.62
20	~ 24 歲	100.00	27.58	15.11	21.33	22.84	9.46	2.58	0.60	0.50	1.84
25	~ 29 歲	100.00	17.75	4.65	16.15	33.71	17.67	6.89	1.59	1.60	2.64
30	~ 34 歲	100.00	17.34	4.83	16.58	28.95	16.76	7.96	4.88	2.70	2.80
35	~ 39 歲	100.00	15.07	7.37	19.76	27.22	14.81	7.10	5.19	3.48	2.79
40	~ 44 歲	100.00	15.57	8.79	21.95	25.00	14.45	7.31	3.50	3.43	2.67
45	~ 49 歲	100.00	20.01	10.47	20.04	22.41	12.63	5.87	4.87	3.70	2.53
50	~ 54 歲	100.00	25.72	11.81	21.64	18.09	11.31	5.22	2.67	3.53	2.21
55	~ 59 歲	100.00	21.71	30.96	19.05	13.20	8.57	3.80	1.61	1.10	1.79
60	~ 64 歲	100.00	20.71	46.98	17.75	7.49	3.85	1.30	1.06	0.87	1.39
65	歲或以上	100.00	22.40	68.05	5.92	2.15	0.72	0.49	0.05	0.22	0.94
<b>需不需要負責家計</b>											
	主要家計負責人	100.00	5.89	8.33	19.51	28.57	18.79	9.37	5.29	4.25	3.17
	次要(輔助)家計 負責人	100.00	15.89	12.95	27.49	28.15	9.79	3.31	1.38	1.03	2.24
	不需要負責家計 負責	100.00	53.86	28.37	7.64	5.55	3.06	0.83	0.30	0.38	0.81
	未回答	100.00	26.59	13.03	18.65	24.08	10.85	4.08	2.14	0.58	2.03

註：本表係扣除個人每月收入未回答者之結果。

## 二、勞動力狀況

### 1. 15歲以上原住民工作情形

民國94年12月，台灣原住民15歲以上人口以從事規則性有報酬工作的比例最高(40%)，其次為從事不規則性有報酬工作(17%)，再其次依序為料理家務(12%)、求學(10%)及高齡(65歲以上)/身心障礙/生病不能工作(10%)。

與去年93年5月比較，「從事有報酬工作」的比例明顯提高1.5個百分點，「從事無酬家屬工作」的比例提高0.8個百分點，「沒工作在找工作或已找工作在等待結果」顯著減少1.2個百分點，「求學及準備升學」的比例減少0.7個百分點。

表3-11 歷年台灣原住民15歲以上人口的工作情形比較

	91年5月調查結果		92年5月調查結果		93年5月調查結果		94年12月調查結果		變動程度 (與93年比較)		
	人數	%	人數	%	人數	%	人數	%	人數	成長率 (%)	增減幅 度(百分點)
<b>總計</b>	<b>314,078</b>	<b>100.0</b>	<b>316,926</b>	<b>100.0</b>	<b>334,071</b>	<b>100.0</b>	<b>348,337</b>	<b>100.0</b>	<b>14,266</b>	<b>4.3</b>	<b>-</b>
規則性有報酬工作(含部分工時)	154,203	49.1*	116,926	36.9*	135,156	40.5	138,306	39.7	3,150	2.3	-0.8
不規則性有報酬工作			46,905	14.8*	48,508	14.5*	58,487	16.8	9,979	20.6	2.3
從事無酬家屬工作(15小時以上)	9,659	3.1	6,655	2.1*	7,136	2.1*	10,042	2.9	2,906	40.7	0.8
有工作而未做領有報酬	4,924	1.6*	—	—*	845	0.3*	659	0.2	-186	-22.0	-0.1
有工作未做未領有報酬	1,734	0.6*	317	0.1*	876	0.3	1,090	0.3	214	24.4	0.0
無工作在找工作或已找工作在等待結果	14,944	4.8*	19,332	6.1*	11,686	3.5*	8,173	2.3	-3,513	-30.1	-1.2
想工作未去找工作,但隨時可以工作	6,333	2.0*	2,535	0.8*	3,053	0.9*	3,725	1.1	672	22.0	0.2
求學及準備升學	32,605	10.4*	33,594	10.6*	36,587	11*	35,797	10.3	-790	-2.1	-0.7
料理家務	36,848	11.7	33,911	10.7*	36,932	11.1	40,372	11.6	3,440	9.3	0.5
高齡(65歲以上)/身心障礙/生病不能工作	32,903	10.5*	32,010	10.1	32,954	9.9	32,547	9.3	-407	-1.2	-0.6
不想工作	3,878	1.2*	9,191	2.9*	4,779	1.4*	6,983	2.0	2,204	46.1	0.6
其他	753	0.2	—	—*	885	0.3	1,171	0.3	286	32.3	0.0
現役軍人(含職業軍人)	13,790	4.4*	15,212	4.8*	13,907	4.2*	10,986	3.2	-2,921	-21.0	-1.0
監管人口	467	0.1*	317	0.1*	350	0.1*	—	—	-350	-100.0	-0.1
失蹤人口	1,037	0.3*	1,902	0.6*	418	0.1*	—	—	-418	-100.0	-0.1

註：1.91年、92年與93年調查結果之資料來源：行政院原住民族委員會，91年、92年、93年台灣原住民就業狀況調查報告。

2.”\*”表示與94年12月有顯著差異(91年5月樣本數為25,279人，92年5月樣本數為10,014人，93年5月樣本數為27,096人，94年12月樣本數為25,699人)。

3.”-”表示該選項無資料；”0.0”表示百分比小於0.05。

## 2. 勞動力參與情形：台灣原住民勞動力人數約21萬7千人，勞動力參與率為64.3%

勞動力定義為：在資料標準期內年滿15歲可以工作者，包括從事規則性有報酬工作(含部分時間工作)者、從事不規則性有報酬工作者、從事無酬家屬工作(15小時以上)者、有工作而未做領有報酬者、有工作而未做沒有領報酬者、無工作在找工作者或已找工作在等待結果者。

非勞動力定義為：在資料標準期內年滿15歲不屬於勞動力者(但不包含監管人口及失蹤人口)。包括因就學、料理家務、高齡、身心障礙、想工作而未找工作及其他原因等而未工作亦未找工作者。

民國94年12月，台灣原住民15歲以上人口有337,351人(不包含現役軍人、監管人口及失蹤人口)，其中勞動力人數有216,756人，非勞動力人數有120,595人，勞動力參與率為64.3%；若包含現役軍人，則15歲以上人口有348,337人，其中勞動力人數為227,742人，勞動力參與率為65.4%。

與歷年調查結果比較，94年台灣原住民勞動力參與率為64.3%，從91年至94年有逐年升高的趨勢。

表3-12 歷年原住民戶內15歲以上人口的勞動力參與率比較

項 目	91年5月 原住民15歲 以上人口 (含現役軍人)	91年5月 原住民15歲 以上人口	92年5月 原住民15歲 以上人口 (含現役軍人)	92年5月 原住民15歲 以上人口	93年5月 原住民15歲 以上人口 (含現役軍人)	93年5月 原住民15歲 以上人口	94年12月 原住民15歲 以上人口 (含現役軍人)	94年12月 原住民15歲 以上人口
人口總數	312,574	298,784	314,707	299,495	333,303	319,396	348,337	337,351
勞動力	199,254	185,464	204,240	189,028	218,113	204,206	227,742	216,756
勞動力參與率	63.7%	62.1%	64.9%	63.1%	65.4%	63.9%	65.4%	64.3%

註：1.91年、92年與93年之資料來源：行政院原住民族委員會，91年、92年、93年台灣原住民就業狀況調查報告。

### 2.原住民戶內15歲以上勞動力人數

=原住民戶內15歲以上人口中從事規則性有報酬工作的人數+從事不規則性有報酬工作的人數+從事無酬家屬工作的人數+有工作而未做領有報酬的人數+有工作而未做沒有領報酬的人數+無工作在找工作或已找工作在等待結果的人數。

### 3.原住民15歲以上人口不含監管人口及失蹤人口。

與一般民眾比較，根據行政院主計處資料(中華民國統計資訊網 <http://www.stat.gov.tw>)，民國94年12月，臺灣地區15歲以上一般民間人口的勞動力參與率是57.9%；而原住民的勞動力參與率則有65.4%(含現役軍人)或64.3%(不包含現役軍人)，皆明顯高於一般民間人口。

表3-13 原住民與一般民眾勞動力參與率比較

單位：%

		原住民 勞動力參與率 (含現役軍人)	原住民 勞動力參與率 (不含現役軍人)	一般民眾 勞動力參與率 (不含現役軍人)
<b>總</b>	<b>計</b>	<b>65.4</b>	<b>64.3*</b>	<b>57.9</b>
<b>性</b>	<b>別</b>			
	男	77.0	75.4*	67.4
	女	54.1	54.0*	48.4
<b>年</b>	<b>齡</b>			
	15 至 19 歲	27.0	25.8*	10.6
	20 至 24 歲	71.5	66.5*	52.7
	25 至 29 歲	82.5	81.3*	84.2
	30 至 34 歲	81.1	80.7*	83.8
	35 至 39 歲	83.6	83.5	82.1
	40 至 44 歲	82.3	82.3*	80.0
	45 至 49 歲	77.6	77.6*	75.1
	50 至 54 歲	70.2	70.2*	64.9
	55 至 59 歲	55.7	55.7*	48.1
	60 至 64 歲	43.6	43.5*	31.5
	65 歲或以上	12.9	12.9*	7.0
<b>教</b>	<b>育</b>			
	<b>程</b>			
	<b>度</b>			
	不識字及自修	21.4	21.4*	8.5
	小 學	57.0	56.9*	32.8
	國 中、初 中	77.4	76.9*	64.8
	高 中	67.3	65.3*	50.0
	高 職	73.5	71.9*	69.2
	專 科	77.3	75.9	76.7
	大 學 或 以 上	56.9	54.9*	59.0

註：1.臺灣地區15歲以上勞動力之資料來源：中華民國統計資訊網(<http://www.stat.gov.tw>)，中華民國94年12月。

2.”\*”表示一般民眾與原住民的勞動力參與率有顯著差異。

原住民的勞動力參與率與他們的居住地區、性別、年齡、教育程度和婚姻狀況均有顯著相關，分述如下：

- (1)行政區域：臺灣省非原住民鄉鎮市、臺北市及金馬地區的原住民勞動力參與率較高，約68%，以山地鄉、平地原住民鄉鎮市及高雄市的原住民勞動力參與率較低，約63%。
- (2)統計區域：北部及金馬地區勞動力參與率較高，約有67%，而南部及東部地區的勞動力參與率較低，約有63%。

表3-14 原住民勞動力參與情形—按地區別分

單位：人、%

	15歲以上人口		勞動力		非勞動力	
	人數	%	人數	%	人數	%
<b>總 計</b>	<b>337,351</b>	<b>100.0</b>	<b>216,756</b>	<b>64.3</b>	<b>120,595</b>	<b>35.7</b>
<b>行 政 區 域</b>						
臺灣地區	337,157	100.0	216,621	64.2	120,536	35.8
臺灣省	322,416	100.0	206,665	64.1	115,751	35.9
山地鄉	120,690	100.0	75,686	62.7	45,004	37.3
平地原住民鄉鎮市	99,548	100.0	62,172	62.5	37,375	37.5
非原住民鄉鎮市	102,178	100.0	68,806	67.3	33,371	32.7
臺北市	8,327	100.0	5,809	69.8	2,519	30.2
高雄市	6,414	100.0	4,147	64.7	2,267	35.3
金馬地區	194	100.0	135	69.5	59	30.5
<b>統 計 區 域</b>						
北部地區	97,529	100.0	65,412	67.1	32,118	32.9
中部地區	44,701	100.0	29,007	64.9	15,694	35.1
南部地區	66,384	100.0	41,790	63.0	24,594	37.0
東部地區	128,542	100.0	80,412	62.6	48,130	37.4
金馬地區	194	100.0	135	69.5	59	30.5

註：本表15歲以上人口不含現役軍人。

- (3)性 別：原住民男性勞動力參與率高於女性，75%比54%。

與一般民眾比較，原住民男性及女性勞動力參與率皆高於一般民眾。男性勞動力參與率，75%比67%；女性勞動力參與率，54%比48%。

- (4)年 齡：原住民35至44歲者勞動力參與率最高，約有83%，其次是25至34歲者的81%，再其次是45至49歲者的78%，再依序是50至54歲者的70%，20至24歲者的67%，55至59歲者的56%，以65歲或以上者勞動力參與率的13%最低。

與一般民眾比較，原住民25至34歲勞動力參與率比一般民眾還低，原住民35至39歲勞動力參與率與一般民眾沒有顯著差異，其餘各年齡層原住民的勞動力參與率皆高於一般民眾。

(5)教育程度：原住民國(初)中及專科學歷者勞動力參與率最高，約有77%，其次是高中(職)的68%，大學或以上有55%，而以小學或以下者為最低，只有50%。

與一般民眾比較，原住民大學或以上學歷者的勞動力參與率低於一般民眾，原住民專科學歷者勞動力參與率與一般民眾沒有顯著差異，其餘各學歷原住民的勞動力參與率皆高於一般民眾。

(6)婚姻狀況：原住民離婚或分居者的勞動力參與率最高(77%)，其次是有配偶者的69%，再其次是未婚者的61%，而以喪偶者的勞動力參與率最低，只有32%。

表3-15 原住民勞動力參與情形—按人口特性分

單位：人、%

		15歲以上人口		勞動力		非勞動力	
		人數	%	人數	%	人數	%
<b>總 性</b>	<b>計</b>	<b>337,351</b>	<b>100.0</b>	<b>216,756</b>	<b>64.3</b>	<b>120,595</b>	<b>35.7</b>
	男	161,380	100.0	121,758	75.4	39,622	24.6
	女	175,971	100.0	94,998	54.0	80,973	46.0
<b>年</b>	<b>齡</b>						
	15至19歲	39,310	100.0	10,148	25.8	29,162	74.2
	20至24歲	35,776	100.0	23,777	66.5	12,000	33.5
	25至29歲	37,823	100.0	30,760	81.3	7,063	18.7
	30至34歲	35,830	100.0	28,897	80.7	6,932	19.3
	35至39歲	36,963	100.0	30,859	83.5	6,104	16.5
	40至44歲	38,346	100.0	31,553	82.3	6,793	17.7
	45至49歲	32,860	100.0	25,509	77.6	7,352	22.4
	50至54歲	25,143	100.0	17,654	70.2	7,489	29.8
	55至59歲	16,197	100.0	9,026	55.7	7,171	44.3
	60至64歲	11,484	100.0	5,001	43.5	6,483	56.5
65歲或以上	27,619	100.0	3,573	12.9	24,047	87.1	



表3-15 台灣原住民勞動力參與情形—按人口特性分(續)

單位：人、%

	15歲以上人口		勞動力		非勞動力	
	人數	%	人數	%	人數	%
<b>教 育 程 度</b>						
小學或以下	101,125	100.0	50,488	49.9	50,637	50.1
國中、初中	76,083	100.0	58,541	76.9	17,542	23.1
高中、高職	116,611	100.0	79,364	68.1	37,247	31.9
專 科	21,128	100.0	16,047	75.9	5,082	24.1
大學或以上	22,027	100.0	12,087	54.9	9,939	45.1
<b>婚 姻 狀 況</b>						
未 婚	111,322	100.0	67,571	60.7	43,751	39.3
有 配 偶	182,750	100.0	126,794	69.4	55,956	30.6
離 婚、分 居	17,052	100.0	13,158	77.2	3,894	22.8
喪 偶	22,446	100.0	7,185	32.0	15,261	68.0

註：1.本表15歲以上人口不含現役軍人。

2.扣除教育程度未回答者及婚姻狀況未回答者，因此教育程度與婚姻狀況的細項加總人數不等於總計人數。

### 3. 未參與勞動力原因：

原住民94年12月非勞動力人數有120,595人，其中有33%在「料理家務」，30%在「求學及準備升學」，27%是「高齡/身心障礙/生病不能工作」，此外，有7%是「不想工作」及其他原因，3%為「想工作沒去找工作，但隨時可以工作」。

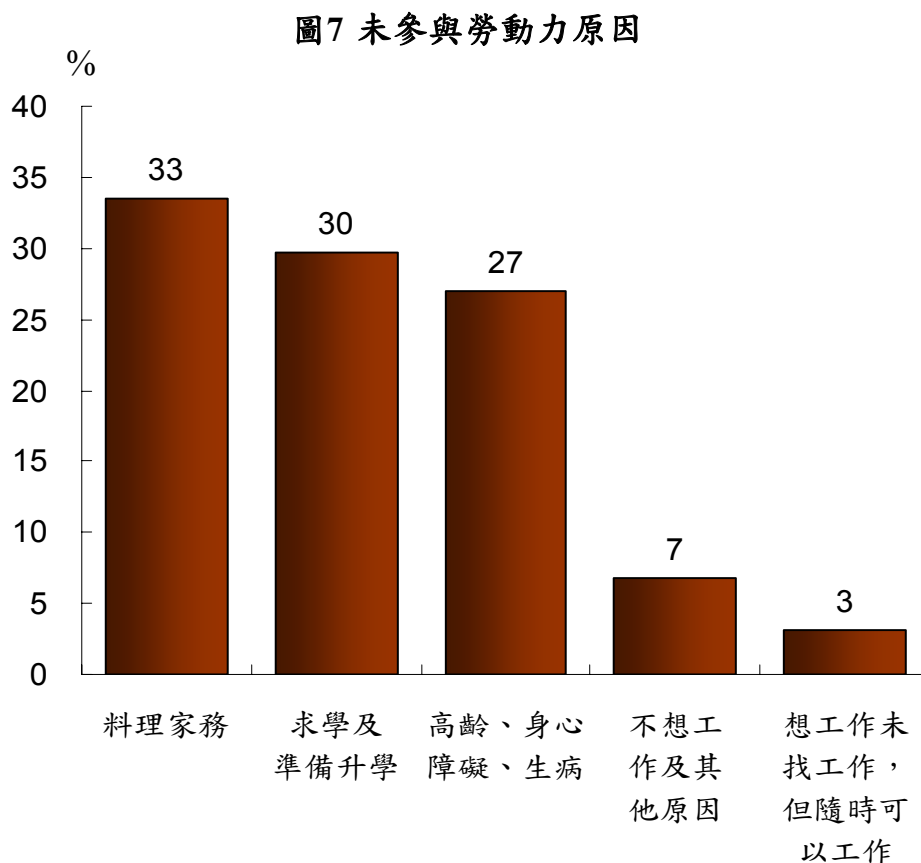

原住民未參與勞動力的原因與他們的族別、居住地區、性別、年齡、教育程度和婚姻狀況有顯著相關，分述如下：

- (1)族 別：未參與勞動力的原住民中，因求學及準備升學所占的比例，以布農族、卑南族、邵族及噶瑪蘭族較高；料理家務的比例，以泰雅族、魯凱族、布農族、鄒族及太魯閣族較高；高齡/身心障礙/生病不能工作的比例，以布農族及邵族較低；不想工作或其他原因的比例，以雅美族及鄒族較高。

- (2)行政區域：未參與勞動力的原住民中，因想工作未找工作，但隨時可以工作所占的比例，以山地鄉、非原住民鄉鎮市及台北市較高；因求學及準備升學所占的比例，以非原住民鄉鎮市、台北市及高雄市原住民較高；料理家務的比例，以非原住民鄉鎮市、高雄市的原住民較高；高齡/身心障礙/生病不能工作的比例，以平地原住民鄉鎮市最高，其次是山地鄉；不想工作或其他原因的比例，以山地鄉及台北市較高。
- (3)統計區域：未參與勞動力的原住民中，因想工作未找工作，但隨時可以工作所占的比例，以中部地區最高；因求學及準備升學所占的比例，以中部原住民最高；料理家務的比例，以東部地區原住民較低；高齡/身心障礙/生病不能工作的比例，以東部地區最高，其次是中部地區及南部地區，而以北部地區較低；不想工作或其他原因的比例，以中部及南部地區較高。
- (4)性別：男性未參與勞動力的主要原因是求學及準備升學及高齡、身心障礙、生病；而女性未參與勞動力的主要原因是料理家務，其次是求學及準備升學及高齡/身心障礙/生病不能工作。
- (5)年齡：15至24歲原住民未參與勞動力的主要原因是求學及準備升學；25至59歲者主要是因料理家務；60至64歲者主要是因料理家務或高齡/身心障礙/生病不能工作；65歲或以上者主要是高齡/身心障礙/生病不能工作。
- (6)教育程度：小學或以下者未參與勞動力的主要原因是高齡/身心障礙/生病不能工作；國(初)中者主要是因料理家務；而高中(職)或以上者主要是因求學及準備升學。
- (7)婚姻狀況：未婚者未參與勞動力的主要原因是求學及準備升學；有配偶或同居者主要是因料理家務；離婚、分居者主要是因料理家務及高齡/身心障礙/生病不能工作；喪偶者主要是因高齡/身心障礙/生病不能工作。

表3-16 原住民未參與勞動力原因—按族別及地區別分

單位：%

		總計	想工作未找工作，但隨時可以工作	求學及準備升學	料理家務	高齡、身心障礙、生病	不想工作或其他原因
<b>總族</b>	<b>計別</b>	<b>100.0</b>	<b>3.1</b>	<b>29.7</b>	<b>33.5</b>	<b>27.0</b>	<b>6.8</b>
	阿美族	100.0	2.7	29.2	32.6	29.7	5.8
	泰雅族	100.0	3.4	26.7	38.3	24.6	6.9
	排灣族	100.0	3.5	29.8	31.1	27.8	7.7
	魯凱族	100.0	1.7	25.9	35.1	27.8	9.5
	布農族	100.0	4.0	36.2	34.9	19.9	5.0
	賽夏族	100.0	2.2	29.5	29.1	32.7	6.4
	雅美族	100.0	3.7	31.9	29.2	21.8	13.4
	卑南族	100.0	3.2	37.1	20.3	32.4	7.0
	鄒族	100.0	1.4	19.7	42.3	21.9	14.7
	邵族	100.0	9.2	46.9	26.0	17.8	—
	噶瑪蘭族	100.0	—	35.4	21.7	34.0	9.0
	太魯閣族	100.0	2.8	29.3	36.3	23.1	8.4
<b>行政區域</b>							
	臺灣地區	100.0	3.1	29.7	33.4	27.0	6.8
	臺灣省	100.0	3.1	29.2	33.4	27.6	6.8
	山地鄉	100.0	3.3	24.9	33.1	30.8	7.9
	平地原住民鄉鎮市	100.0	1.7	23.5	29.6	39.2	6.0
	非原住民鄉鎮市	100.0	4.4	41.2	38.2	10.2	6.0
	臺北市	100.0	3.4	46.4	24.2	17.0	9.0
	高雄市	100.0	2.6	38.8	44.9	9.1	4.7
	金馬地區	100.0	—	10.0	90.0	—	—
<b>統計區域</b>							
	北部地區	100.0	3.5	35.5	36.8	17.6	6.6
	中部地區	100.0	5.1	35.1	34.8	20.7	4.3
	南部地區	100.0	3.4	29.4	33.4	25.6	8.2
	東部地區	100.0	2.0	24.2	30.8	36.1	6.9
	金馬地區	100.0	—	10.0	90.0	—	—

註：1. ”—”表示該交叉格無資料。

2. 金馬地區樣本數只有4人，因此不進行統計分析。

表3-17 原住民未參與勞動力原因—按人口特性分

單位：%

		總計	想工作未找工作，但隨時可以工作	求學及準備升學	料理家務	高齡、身心障礙、生病	不想工作或其他原因
<b>總性</b>	<b>計別</b>	<b>100.0</b>	<b>3.1</b>	<b>29.7</b>	<b>33.5</b>	<b>27.0</b>	<b>6.8</b>
	男	100.0	3.9	42.8	2.5	38.4	12.4
	女	100.0	2.7	23.2	48.6	21.4	4.0
<b>年</b>	<b>齡</b>						
	15至19歲	100.0	1.3	93.3	2.2	0.6	2.5
	20至24歲	100.0	5.0	60.7	23.9	3.5	6.8
	25至29歲	100.0	8.3	12.2	60.0	7.3	12.2
	30至34歲	100.0	5.3	3.1	73.1	9.9	8.5
	35至39歲	100.0	4.7	1.4	70.9	13.7	9.2
	40至44歲	100.0	4.4	0.7	62.8	20.8	11.3
	45至49歲	100.0	5.4	0.7	68.2	15.4	10.4
	50至54歲	100.0	5.0	—	62.0	19.9	13.1
	55至59歲	100.0	2.6	0.4	60.1	21.6	15.3
	60至64歲	100.0	2.7	—	44.9	42.8	9.6
	65歲或以上	100.0	0.2	0.1	8.6	89.5	1.5
<b>教</b>	<b>育程</b>						
	程度						
	小學或以下	100.0	1.8	0.2	37.8	53.1	7.1
	國中、初中	100.0	5.4	8.2	59.0	16.3	11.2
	高中、高職	100.0	3.9	59.6	25.7	5.6	5.2
	專科	100.0	3.8	64.4	15.3	8.5	8.0
	大學或以上	100.0	1.9	88.4	4.4	2.8	2.4
<b>婚</b>	<b>姻狀</b>						
	況						
	未婚	100.0	3.4	78.9	3.3	6.9	7.4
	有配偶	100.0	3.1	0.5	59.6	30.7	6.1
	離婚、分居	100.0	8.0	0.6	37.4	35.2	18.6
	喪偶	100.0	1.0	0.1	24.3	70.3	4.3

註：“—”表示該交叉格無資料。

#### 4. 失業狀況：94年12月原住民失業人數為9,263人，失業率為4.27%

若把「從事規則性有報酬工作(含部分時間工作)」、「從事不規則性有報酬工作」、「從事無酬家屬工作(15小時以上)」、「有工作而未做領有報酬」定義為『就業』，而把「有工作而未做沒有領報酬(已定於短期內開始工作而無報酬、等待恢復工作且目前沒有領報酬)」和「無工作在找工作或已找工作在等待結果」定義為『失業』，則民國94年12月(12月11日至12月17日)，原住民15歲以上的勞動力人數有216,756人，其中就業人數為207,493人，占95.73%，而失業人數為9,263人，失業率為4.27%。

本次調查與歷年調查結果比較，原住民的失業率由91年5月的8.37%上升至92年5月的9.64%，之後下降至93年5月的5.76%，再降至94年12月的4.27%。(見表3-20)

本次調查推估全體台灣原住民15歲以上人口有8,553人在調查期間是從事政府所提供的臨時性工作，較93年5月的9,666人減少了1,113人，顯示政府提供的臨時性工作並非本次調查失業率下降的因素。(見表3-18)

表3-18 原住民15歲以上人口從事政府所提供的臨時性工作情形

	93年5月	94年12月
總人口	334,071人	348,337人
從事政府所提供的臨時性工作百分比	2.89 %	2.46 %
從事政府所提供的臨時性工作人口	9,666人	8,553人

進一步探討失業率下降的原因，發現94年12月「從事有報酬工作」<sup>註</sup>的比例為56.5%，較93年5月的55.0%提高了1.5個百分點，推估增加13,129人，其中以營造業增加的人數最多，而製造業、批發及零售業、住宿及餐飲業與其他服務業增加的人數也不少，顯示這些行業在年底的原住民從業人數較5月增加，是造成失業率降低的主要原因。(見表3-19)

註：本次調查由受訪者主觀認定所從事的工作是規則性有報酬工作或是不規則性有報酬工作，為避免認定標準不一造成分析的誤導，因此將「從事規則性有報酬工作」與「從事不規則性有報酬工作」合併為「從事有報酬工作」加以分析。

表3-19 原住民15歲以上人口從事有報酬工作者的行業

	93年5月	94年12月	變動程度
<b>總計</b>	<b>183,664</b>	<b>196,792</b>	<b>13,129</b>
農、林、漁、牧業	35,229	22,630	-12,599
礦業及土石採取業	2,331	1,765	-566
製造業	29,489	30,726	1,237
水電燃氣業	1,855	1,678	-177
營造業	25,328	37,175	11,847
批發及零售業	7,733	10,600	2,867
住宿及餐飲業	8,923	12,477	3,554
運輸、倉儲及通信業	11,969	11,837	-132
金融及保險業	2,168	1,711	-457
不動產及租賃業	226	349	123
專業、科學及技術服務業	3,221	2,517	-704
教育服務業	6,692	6,243	-449
醫療保健及社會福利服務業	8,121	8,505	384
文化、運動及休閒服務業	2,832	2,908	76
其他服務業	24,000	27,404	3,404
公共行政業	13,548	12,919	-629
未回答	—	5,350	5,350

和一般民眾比較，根據行政院主計處資料(中華民國統計資訊網 <http://www.stat.gov.tw>)，民國94年12月，台灣地區失業率為3.86%，比原住民的失業率4.27%低。(見表3-20)

就性別來看，94年12月及93年5月男性原住民失業率和一般民眾沒有顯著差異，但女性失業率高於一般民眾，而91年5月及92年5月則是男性、女性失業率均高於一般民眾。

就年齡來看，94年12月年齡為20~24歲原住民失業率低於一般民眾，40~49歲、55~64歲原住民失業率高於一般民眾，其餘年齡層的失業率和一般民眾沒有顯著差異。

就教育程度來看，教育程度為小學及高職之原住民失業率高於一般民眾，其餘教育程度的失業率和一般民眾沒有顯著差異。

表3-20 原住民與一般民眾失業率比較

單位：%

	91年5月		92年5月		93年5月		94年12月		
	原住民 失業率 (含軍人)	一般民 眾失業 率	原住民 失業率 (含軍人)	一般民 眾失業 率	原住民 失業率 (含軍人)	一般民 眾失業 率	原住民 失業率 (含軍人)	原住民 失業率	一般民 眾失業 率
<b>總計</b>	<b>8.37*</b>	<b>5.02</b>	<b>9.64*</b>	<b>4.98</b>	<b>5.76*</b>	<b>4.41</b>	<b>4.07</b>	<b>4.27*</b>	<b>3.86</b>
<b>性別</b>									
男	7.74*	5.87	8.10*	5.62	5.10	4.84	3.55*	3.86	4.04
女	9.33*	3.78	12.03*	4.08	6.71*	3.81	4.78*	4.80*	3.48
<b>年    齡</b>									
15 至 19 歲	12.69	12.15	16.48*	11.59	12.55*	11.42	7.91	8.40	10.57
20 至 24 歲	8.97*	10.96	8.69*	10.45	6.00*	9.85	4.93*	6.26*	9.40
25 至 29 歲	7.40*	6.17	10.08*	6.25	4.80*	6.01	4.38	4.75	5.60
30 至 34 歲	8.78*	4.62	10.38*	3.85	5.77*	3.82	3.57*	3.68	3.80
35 至 39 歲	8.03*	3.91	7.74*	3.89	5.03*	3.05	3.40	3.44	2.83
40 至 44 歲	8.95*	4.02	8.59*	4.05	5.52*	3.41	3.79*	3.80*	2.35
45 至 49 歲	8.75*	3.78	9.62*	4.2	5.36*	3.24	3.52*	3.52*	2.44
50 至 54 歲	7.95*	3.56	11.94*	3.94	6.55*	3.81	3.50	3.50	2.83
55 至 59 歲	6.78*	2.75	12.02*	4.48	6.34*	2.97	4.21*	4.21*	2.41
60 至 64 歲	5.51*	1.19	10.44*	2.7	4.39*	1.37	3.95*	3.96*	1.25
65歲或以上	1.52*	0.12	—*	0.14	2.08*	0.10	1.21	1.21	0.88
<b>教育程度</b>									
不識字及自修		1.37		2.37	4.82*	0.91	2.46	2.47	1.63
小    學	8.49*	4.29	10.99*	4.47	6.54*	3.12	3.97*	3.98*	2.68
國中、初中	10.65*	6.46	11.35*	6.65	7.41*	5.19	4.28	4.38	4.38
高    中	7.89*	5.2	9.99*	5.03	5.15	4.75	3.87	4.23	4.27
高    職	7.78*	5.93	8.46*	5.71	5.58*	4.94	5.49*	5.96*	4.18
專    科	5.75*	4.23	4.99*	4.15	3.29*	4.29	2.53	2.74	3.37
大學或以上	1.34*	3.22	5.79*	3.23	1.90*	3.87	2.64*	2.87	4.04

- 註：1. 91年、92年與93年原住民失業率之資料來源：91年、92年與93年台灣原住民就業狀況調查報告，行政院原住民族委員會編印。
2. 91年、92年、93年與94年一般民眾失業率之資料來源：中華民國統計資訊網(<http://www.stat.gov.tw>)
3. 91年、92年與93年原住民勞動力人口含現役軍人，94年勞動力人口不含現役軍人，而一般民眾勞動力人口不含現役軍人。
4. "\*"表示一般民眾與原住民的失業率有顯著差異。



交叉分析顯示，原住民的失業率不因他們的族別、居住地區的不同而在統計上有顯著差異，但與其性別、年齡、教育程度和婚姻狀況均有顯著相關，分述如下：

- (1)性別：女性原住民的失業率(4.80%)高於男性原住民(3.86%)。
- (2)年齡：原住民失業率以15~24歲者的6.90%最高，其次是25~29歲者的4.75%，而以65歲或以上者的1.21%最低。
- (3)教育程度：高職學歷的原住民失業率最高，為5.96%，以專科或以上者的2.77%最低。
- (4)婚姻狀況：未婚、離婚或分居或喪偶的原住民失業率較高，約有6.14%，而有配偶或與人同居者失業率較低，有3.00%。

表3-21 原住民失業率—按人口特性分

單位：人、%

		勞動力		就業		失業	
		人數	%	人數	%	人數	%
<b>總性</b>	<b>計別</b>	<b>216,756</b>	<b>100.00</b>	<b>207,493</b>	<b>95.73</b>	<b>9,263</b>	<b>4.27</b>
	男	121,758	100.00	117,056	96.14	4,702	3.86
	女	94,998	100.00	90,437	95.20	4,561	4.80
<b>年</b>	<b>齡</b>						
	15 至 19 歲	10,148	100.00	9,295	91.60	853	8.40
	20 至 24 歲	23,777	100.00	22,289	93.74	1,487	6.26
	25 至 29 歲	30,760	100.00	29,299	95.25	1,461	4.75
	30 至 34 歲	28,897	100.00	27,834	96.32	1,063	3.68
	35 至 39 歲	30,859	100.00	29,798	96.56	1,060	3.44
	40 至 44 歲	31,553	100.00	30,353	96.20	1,200	3.80
	45 至 49 歲	25,509	100.00	24,610	96.48	899	3.52
	50 至 54 歲	17,654	100.00	17,035	96.50	619	3.50
	55 至 59 歲	9,026	100.00	8,646	95.79	380	4.21
	60 至 64 歲	5,001	100.00	4,803	96.04	198	3.96
65 歲或以上	3,573	100.00	3,529	98.79	43	1.21	

表3-21 原住民失業率—按人口特性分(續)

單位：人、%

	勞動力		就業		失業	
	人數	%	人數	%	人數	%
<b>教 育 程 度</b>						
小學或以下	50,488	100.00	48,543	96.15	1,944	3.85
國中、初中	58,541	100.00	55,976	95.62	2,565	4.38
高中	44,201	100.00	42,329	95.77	1,872	4.23
高職	35,163	100.00	33,067	94.04	2,096	5.96
專科	16,047	100.00	15,608	97.26	439	2.74
大學或以上	12,087	100.00	11,740	97.13	347	2.87
<b>婚 姻 狀 況</b>						
未婚	67,571	100.00	63,326	93.72	4,246	6.28
有配偶	126,794	100.00	122,986	97.00	3,808	3.00
離婚、分居	13,158	100.00	12,335	93.75	823	6.25
喪偶	7,185	100.00	6,857	95.43	328	4.57

註：1.本表原住民勞動力人口不含現役軍人。

2.扣除教育程度未回答者及婚姻狀況未回答者，因此教育程度與婚姻狀況的細項加總人數不等於總計人數。

表3-22 台灣原住民失業率—按族別及地區別分

單位：人、%

	勞動力		就業		失業	
	人數	%	人數	%	人數	%
<b>總族計別</b>	<b>216,756</b>	<b>100.00</b>	<b>207,493</b>	<b>95.73</b>	<b>9,263</b>	<b>4.27</b>
阿美族	89,155	100.00	85,478	95.88	3,677	4.12
泰雅族	33,757	100.00	32,101	95.09	1,656	4.91
排灣族	37,401	100.00	35,698	95.45	1,702	4.55
魯凱族	6,596	100.00	6,197	93.96	398	6.04
布農族	24,887	100.00	24,063	96.69	823	3.31
賽夏族	2,459	100.00	2,333	94.85	127	5.15
雅美族	1,560	100.00	1,479	94.80	81	5.20
卑南族	5,238	100.00	5,076	96.91	162	3.09
鄒族	3,511	100.00	3,428	97.65	82	2.35
邵族	274	100.00	274	100.00	—	—
噶瑪蘭族	631	100.00	622	98.69	8	1.31
太魯閣族	11,289	100.00	10,743	95.16	546	4.84
<b>行政區域</b>						
臺灣地區	216,621	100.00	207,364	95.73	9,257	4.27
臺灣省	206,665	100.00	197,897	95.76	8,768	4.24
山地鄉	75,686	100.00	72,337	95.57	3,350	4.43
平地原住民鄉鎮市	62,172	100.00	59,650	95.94	2,522	4.06
非原住民鄉鎮市	68,806	100.00	65,910	95.79	2,896	4.21
臺北市	5,809	100.00	5,529	95.19	279	4.81
高雄市	4,147	100.00	3,938	94.94	210	5.06
金馬地區	135	100.00	129	95.61	6	4.39
<b>統計區域</b>						
北部地區	65,412	100.00	62,532	95.60	2,879	4.40
中部地區	29,007	100.00	27,867	96.07	1,140	3.93
南部地區	41,790	100.00	39,981	95.67	1,809	4.33
東部地區	80,412	100.00	76,983	95.74	3,429	4.26
金馬地區	135	100.00	129	95.61	6	4.39

註：1.”—”表示該交叉格無資料。

2.本表原住民勞動力人口不含現役軍人。

3.總「勞動力」估計值的標準誤是0.30%，總「就業及失業」率估計值的標準誤是0.16%。

4.邵族勞動力訪問樣本數為20人，金馬地區樣本數為10人，因樣本數太少交叉分析僅供參考。

### 三、就業者的工作情形

#### (一) 原住民就業者從事的職業、行業及從業身分

##### 1. 就業者從事的職業：職業為技術工及有關工作人員高達22%，而服務工作人員有19%，非技術工及體力工有16%

台灣原住民就業者所從事的職業中，職業為「技術工及有關工作人員」高達22%，而「服務工作人員」有19%，「非技術工及體力工」有16%，「機械設備操作工及組裝工」有14%，而「農林漁牧工作人員」有13%，「專業人員」有6%。

和一般民眾比較，原住民在「技術工及有關工作人員、機械設備操作工及組裝工、非技術工及體力工」及「農林漁牧工作」者所占比例均明顯高於一般民眾，分別為52%比33%，和13%比6%。但在其他職業的部分，原住民的比例則偏低，如行政主管及企業主管，原住民與一般民眾為1%比4%；專業人員為6%比8%；技術員及助理專業人員為6%比19%；事務工作人員為5%比11%。

表3-23 原住民與一般民眾職業比較

單位：%

	原住民				94年12月 一般民眾
	91年5月	92年5月	93年5月	94年12月	
<b>總計</b>	<b>100.0</b>	<b>100.0</b>	<b>100.0</b>	<b>100.0</b>	<b>100.0</b>
民意代表、行政主管、 企業主管及經理人員	0.9	2.5	1.4	1.1*	4.4
專業人員	4.1	3.4	5.4	5.6*	8.2
技術員及助理專業員	5.8	9.1	4.8	5.5*	18.9
事務工作人員	4.3	3.9	4.7	4.8*	11.4
服務工作人員及售貨員	16.0	16.2	17.4	18.9	18.7
農林漁牧工作人員	18.4	15.5	15.5	12.7*	5.5
技術工及有關工作人員	18.4	17.4	14.4	22.0*	} 32.9
機械設備操作工及組裝工	14.8	12.5	11.6	13.7*	
非技術工及體力工	9.9	11.4	16.7	15.8*	
現役軍人	7.6	8.2	7.0	—	—
其他	—	—	1.1	—	—

註：1.”—”表示該交叉格無資料。

2. 91年5月、92年5月、93年5月原住民就業者含現役軍人，94年12月原住民就業者及一般民眾就業者不含現役軍人。
3. 一般民眾職業之資料來源：中華民國統計資訊網(<http://www.stat.gov.tw>)
4. ”\*”表示一般民眾與94年12月原住民的職業有顯著差異。
5. 本表職業為扣除未回答者之比例，因此和表3-24數值略有差異。

交叉分析顯示，原住民就業者從事的職業與其性別、年齡和教育程度有顯著相關：

- (1)性別：男性就業者職業為民意代表、行政主管、企業主管及經理人員、農林漁牧工作人員、技術工及有關工作人員、機械設備操作工及組裝工所占的比例高於女性；而其餘職業則是女性高於男性。
- (2)年齡：15至24歲就業者為服務工作人員最多；25至49歲者以技術工為最多；50歲或以上就業者的職業以農林漁牧工作者最多，特別是65歲以上高達63%是從事農林漁牧工作。
- (3)教育程度：小學或以下學歷就業者職業以農林漁牧工作者最多(28%)；國(初)中就業者的職業以技術工及有關工作人員最多(30%)；高中、職及專科就業者的職業以服務工作人員最多(各為24%及28%)；大學或以上就業者的職業以專業人員最多(38%)。

表3-24 原住民就業者從事的職業

單位：%

		總計	行政 主管	專業 人員	技術 人員	事務工 作人員	服務工 作人員	農林 漁牧	技術 工	機械設備 操作工	非技 術工	未回 答
<b>總 性 別</b>	<b>計 別</b>	100.0	1.1	5.5	5.4	4.7	18.3	12.6	21.5	13.4	15.4	2.2
	男	100.0	1.4	3.0	4.1	2.5	12.1	13.6	30.2	16.8	14.3	2.1
	女	100.0	0.6	8.7	7.1	7.6	26.4	11.2	10.1	8.9	16.9	2.4
<b>年 齡</b>	<b>年 齡</b>											
	15 至 19 歲	100.0	0.1	2.1	3.7	3.1	38.7	4.2	18.7	10.6	16.3	2.5
	20 至 24 歲	100.0	0.4	7.8	7.9	7.6	27.3	4.5	16.2	13.1	13.4	1.8
	25 至 29 歲	100.0	0.6	9.4	9.4	7.9	16.8	5.8	20.9	14.7	12.4	2.2
	30 至 34 歲	100.0	0.5	7.0	7.0	6.4	17.4	6.9	23.3	16.0	12.8	2.9
	35 至 39 歲	100.0	1.1	5.7	5.0	4.4	17.6	9.5	24.7	15.4	14.7	1.9
	40 至 44 歲	100.0	1.2	3.2	3.8	3.5	17.7	10.9	26.4	13.4	17.5	2.4
	45 至 49 歲	100.0	1.7	4.1	3.6	2.7	16.2	13.9	23.7	13.7	18.6	1.8
	50 至 54 歲	100.0	1.9	3.6	2.8	2.6	13.2	23.2	20.1	12.4	18.6	1.6
	55 至 59 歲	100.0	1.7	2.1	2.3	1.7	13.3	31.0	16.4	8.6	21.1	1.8
	60 至 64 歲	100.0	1.9	3.0	2.4	0.9	8.7	51.4	9.5	3.5	15.7	2.9
	65 歲或以上	100.0	2.1	1.0	2.0	0.3	11.1	62.6	5.3	1.6	8.6	5.4
<b>教 育 程 度</b>	<b>教 育 程 度</b>											
	小學或以下	100.0	0.5	0.5	0.9	0.4	11.0	27.9	23.3	11.1	22.1	2.3
	國中、初中	100.0	0.7	1.0	1.7	1.4	14.6	13.0	29.9	16.6	18.6	2.6
	高中	100.0	1.1	3.7	7.2	6.5	24.2	6.1	19.9	16.1	13.1	2.2
	專科	100.0	2.0	21.2	15.5	14.3	27.6	2.9	7.2	4.4	3.4	1.5
	大學或以上	100.0	4.0	37.7	16.7	14.0	16.8	1.1	2.9	2.4	2.9	1.4
	未回答	100.0	-	5.8	-	-	5.8	17.1	30.4	16.7	24.2	-

註：“-”表示該交叉格無資料。

## 2. 就業者從事的行業：原住民就業者以從事營造業最多，有19%，其次是從事製造業及農林漁牧業，各有15%

原住民就業者從事的行業方面，以從事「營造業」最多(19%)，其次是「製造業」及「農林漁牧業」(各有15%)，再其次是「其他服務業<sup>註</sup>」(14%)。

和一般民眾比較，原住民從事「農林漁牧業」、「營造業」、「其他服務業」及「公共行政業」的比例明顯大於一般民眾，但從事「製造業」、「批發及零售業」及「金融及保險業」所占的比例卻低於一般民眾。

註：其他服務業包含支援服務業、環境衛生及污染防治服務業、宗教、職業及類似組織、維修服務業、洗衣業、理髮及美容業、殯葬服務業、停車場業、家事服務業等。

另外，有3%原住民就業者是原住民合作社(包含勞動合作社)社員，而只有1%從事原住民合作社的工作。

表3-25 原住民與一般民眾行業比較

單位：%

行業別	原住民				94年12月 一般民眾
	91年5月	92年5月	93年5月	94年12月	
<b>總計</b>	<b>100.0</b>	<b>100.0</b>	<b>100.0</b>	<b>100.0</b>	<b>100.0</b>
農、林、漁、牧業	20.8	16.9	17.9	15.2*	5.7
礦業及土石採取業	1.1	1.0	1.1	0.9*	0.1
製造業	14.7	15.6	15.3	15.4*	27.4
水電燃氣業	0.9	1.3	1.0	0.8*	0.3
營造業	13.2	10.2	12.6	18.5*	8.2
批發及零售業	5.2	2.0	4.1	5.5*	17.2
住宿及餐飲業	4.6	4.7	4.8	6.4	6.3
運輸、倉儲及通信業	5.8	6.1	5.8	5.9*	4.8
金融及保險業	0.8	0.9	1.2	0.9*	4.1
不動產及租賃業	0.1	0.03	0.1	0.2*	0.8
專業科學及技術服務業	1.4	2.8	1.7	1.3*	3.5
教育服務業	3.1	4.1	3.3	3.1*	5.5
醫療保健及社會福利服務業	3.6	4.6	4.1	4.2*	3.2
文化、運動及休閒服務業	1.4	1.5	1.5	1.5*	2.0
其他服務業	10.7	13.9	12.2	13.9*	7.3
公共行政業	12.7	14.6	13.2	6.4*	3.6

註：1.本表91年5月、92年5月、93年5月原住民就業者含現役軍人，94年12月原住民就業者及一般民眾就業者不含現役軍人。

2.一般民眾行業之資料來源：中華民國統計資訊網(<http://www.stat.gov.tw>)

3."\*"表示一般民眾與94年12月原住民的行業有顯著差異。

4.本表行業別為扣除未回答者之比例，因此和表3-28數值略有差異。

從事「農林漁牧業」之原住民就業者，28%沒有農閒期間，51%有農閒期間，其中平均每年農閒期間為3至未滿6個月者有15%，而以農閒期間1個月以內者所占比例7%最少。有農閒期間的原住民就業者，43%從來沒有在農閒期間打零工，36%偶爾有，而8%經常打零工。

表3-26 平均每年農閒期間

農 閒 期 間	百分比
<b>總 計</b>	<b>100.0</b>
有農閒時期	50.8
1 個 月 以 內	6.9
1 至 未 滿 2 個 月	8.7
2 至 未 滿 3 個 月	9.9
3 至 未 滿 6 個 月	14.5
6 個 月 以 上	10.9
沒有農閒時期	28.0
未回答	21.2

表3-27 農閒期間有沒有打零工

有 沒 有 打 零 工	百分比
<b>總 計</b>	<b>100.0</b>
經 常 有	8.2
偶 爾 有	36.3
從 來 沒 有	43.1
未 回 答	12.4

原住民就業者的行業會因性別、年齡和教育程度的不同而有所改變：

1. 性別：男性從事「營造業」及「運輸、倉儲及通信業」的比例明顯高於女性（26%比7%、9%比1%）。女性從事「其他服務業」、「批發及零售業」與「醫療保健及社會福利服務業」的比例明顯高於男性（18%比10%、8%比3%、8%比1%）。
2. 年齡：從事「農林漁牧業」者的比例隨著年齡提高而增加，從15至19歲者的6%，遞增至65歲或以上的67%；而從事「製造業」的比例大致則隨年齡的增加而遞減，從15至19歲者的19%，遞減至65歲或以上的2%。15至29歲者以從事「製造業」為主，而30至49歲者以從事「營造業」為主，50歲或以上者則以「農林漁牧業」為主要行業。



3.教育程度：從事「農林漁牧業」的比例隨教育程度提高而遞減。教育程度為小學或以下者以從事「農林漁牧業」為主，國、初中及高中、職者以「製造業」為主，專科程度者以「公共行政業」為主，而大學或以上者以「教育服務業」為主。

表3-28 原住民就業者從事的行業—按人口特性分

單位：%

		總計	營造業	農林漁牧業	製造業	其他服務業	公共行政業	住宿及餐飲業	運輸、倉儲及通信業	批發及零售業	醫療保健及社會福利服務業	教育服務業
<b>總性</b>	<b>計別</b>	<b>100.0</b>	<b>18.08</b>	<b>14.95</b>	<b>14.83</b>	<b>13.48</b>	<b>6.26</b>	<b>6.13</b>	<b>5.80</b>	<b>5.27</b>	<b>4.14</b>	<b>3.03</b>
	男	100.0	26.23	16.26	13.56	10.29	7.36	3.33	9.29	2.97	0.91	1.89
	女	100.0	7.41	13.23	16.50	17.65	4.82	9.78	1.22	8.27	8.36	4.52
<b>年</b>	<b>齡</b>											
	15 至 19 歲	100.0	13.05	5.63	18.85	20.09	1.04	15.79	1.82	11.60	0.83	1.45
	20 至 24 歲	100.0	11.31	5.35	20.33	14.82	3.21	9.39	4.42	10.03	8.36	3.27
	25 至 29 歲	100.0	16.14	7.28	19.33	11.90	4.62	5.61	6.59	6.75	6.67	4.02
	30 至 34 歲	100.0	19.60	8.51	17.15	13.06	7.50	5.24	7.06	4.99	3.61	3.40
	35 至 39 歲	100.0	21.47	12.30	15.56	13.34	7.21	5.14	6.62	3.82	3.69	3.23
	40 至 44 歲	100.0	24.30	13.70	13.15	12.47	7.71	5.84	6.05	4.19	3.19	2.37
	45 至 49 歲	100.0	20.55	16.50	12.08	14.43	8.06	5.90	6.64	3.60	3.06	3.10
	50 至 54 歲	100.0	17.92	27.38	9.36	12.44	7.41	4.31	5.77	3.11	3.41	3.28
	55 至 59 歲	100.0	13.85	33.87	7.11	15.99	7.30	5.61	5.18	2.55	1.89	1.74
	60 至 64 歲	100.0	7.00	57.26	5.39	11.36	4.76	2.97	1.24	3.24	1.03	2.15
	65 歲或以上	100.0	4.26	67.19	1.79	10.87	2.76	1.16	0.29	3.31	1.17	0.69
<b>教育程度</b>												
	小學或以下	100.0	22.06	32.33	11.06	12.66	2.37	4.42	4.08	3.40	1.47	0.78
	國中、初中	100.0	27.25	15.94	16.62	13.17	2.46	5.81	6.77	4.27	1.22	0.65
	高中 職	100.0	14.14	7.46	17.81	15.40	7.83	7.67	7.18	6.70	4.07	2.16
	專 科	100.0	3.72	3.26	11.26	10.46	20.80	5.48	3.95	6.76	18.04	6.14
	大學或以上	100.0	1.97	1.36	7.55	10.19	11.27	5.71	1.93	6.74	11.02	25.15
	未 回 答	100.0	27.61	17.14	28.60	5.49	3.37	5.76	6.24	—	5.79	—

註：1.”—”表示該交叉格無資料。

2.原住民就業者不含現役軍人。

3.其餘行業比例較低，在此不一一列出。

### 3. 就業者的從業身分：受私人所僱用最多，有72%，受政府僱用者有13%，自營作業者有9%

原住民就業者的從業身分以受私人所僱用最多，有72%，受政府僱用者占13%，自營作業者占9%，無酬家屬工作者占5%，而擔任雇主的2%最少。

和93年5月調查結果比較，原住民從業身分為受政府僱用的比例降低了8個百分點。與一般民眾比較，原住民受政府僱用者較一般民眾高出6個百分點，而自營作業者較一般民眾少5個百分點。

表3-29 原住民與一般民眾從業身分比較

從業身分	原住民				94年12月 一般民眾
	91年5月	92年5月	93年5月	94年12月	
雇 主	2.0	1.2	1.7	2.1*	5.0
自營作業者	12.7	12.1	10.2	8.8*	14.2
受政府僱用者	18.9	24.4	20.2	12.6*	6.5
受私人僱用者	60.7	59.7	63.1	71.7*	64.6
無酬家屬工作者	5.7	2.5	4.1	4.9*	9.6
拒 答	—	—	0.7	0.0*	—

單位：%

註：1.“—”表示該交叉格無資料。

2.本表91年5月、92年5月、93年5月原住民就業者含現役軍人，94年12月原住民就業者及一般民眾就業者不含現役軍人。

3.一般民眾從業身分之資料來源：中華民國統計資訊網(<http://www.stat.gov.tw>)

4.“\*”表示一般民眾與94年12月原住民的從業身分有顯著差異。

原住民就業者的從業身分與其性別、年齡和教育程度有顯著相關：

- (1)性 別：女性擔任無酬家屬工作者的比例高於男性(7%比4%)。
- (2)年 齡：從年齡結構來看，從業身分為自營作業者、無酬家屬工作者的比例皆隨年齡提高而遞增，以65歲或以上者所占的比例最高。受私人僱用者的比例皆隨年齡提高而遞減，由15~19歲的91%遞減至65歲或以上者的31%。
- (3)教育程度：受政府僱用比例隨教育程度的提高而增加，由小學或以下學歷者的8%，增至大學或以上學歷者的32%；而自營作業者及無酬家屬工作者的比例則隨教育程度的提高而降低。

表3-30 原住民就業者的從業身分

單位：%

		總計	雇主	自營作業者	受政府僱用者	受私人僱用者	無酬家屬工作者	未回答
<b>總性</b>	<b>計別</b>	100.0	2.1	8.8	12.6	71.7	4.9	0.0
	男	100.0	2.2	9.1	12.9	72.2	3.6	0.0
	女	100.0	1.9	8.3	12.2	71.1	6.5	—
<b>年</b>	<b>齡</b>							
	15 至 19 歲	100.0	0.1	1.3	3.1	91.3	4.1	—
	20 至 24 歲	100.0	0.8	1.5	6.2	88.5	3.1	—
	25 至 29 歲	100.0	0.9	3.9	9.6	82.8	2.7	—
	30 至 34 歲	100.0	1.7	5.8	13.3	76.9	2.4	—
	35 至 39 歲	100.0	2.0	7.0	14.4	72.1	4.5	—
	40 至 44 歲	100.0	3.2	10.7	13.6	69.0	3.4	—
	45 至 49 歲	100.0	3.5	10.8	17.9	62.5	5.2	0.1
	50 至 54 歲	100.0	2.1	15.4	17.5	58.1	6.8	0.1
	55 至 59 歲	100.0	2.7	20.1	14.7	51.8	10.6	—
	60 至 64 歲	100.0	3.7	25.2	11.8	40.4	19.0	—
	65 歲或以上	100.0	3.9	35.5	4.9	30.5	24.9	0.3
<b>教 育 程 度</b>								
	小學或以下	100.0	2.5	15.5	7.8	64.4	9.7	0.1
	國中、初中	100.0	1.9	8.8	6.5	77.0	5.8	—
	高中 職	100.0	1.9	6.3	13.4	75.7	2.6	—
	專 科	100.0	2.1	3.4	30.6	63.1	0.7	—
	大學或以上	100.0	1.7	3.0	32.4	62.1	0.7	—
	未 回 答	100.0	—	6.2	3.4	90.4	—	—

註：“—”表示該交叉格無資料。

## (二) 從事政府所提供之臨時工作情形

1. 從事政府臨時工作的比例及工作期限：從事有報酬工作的就業者中，有4%所從事工作是政府所提供的臨時工作，半數的工作期限為3到未滿6個月

94年12月台灣原住民從事規則性有報酬工作(含部分工作)及不規則性有報酬工作(即季節性有報酬工作)之就業者中，有4%所從事工作是由政府所提供之臨時工作。

從事政府提供之臨時工作者，有50%工作期限為3到未滿6個月，28%工作期限是12個月以上。

圖8 原住民從事政府之臨時工作期限

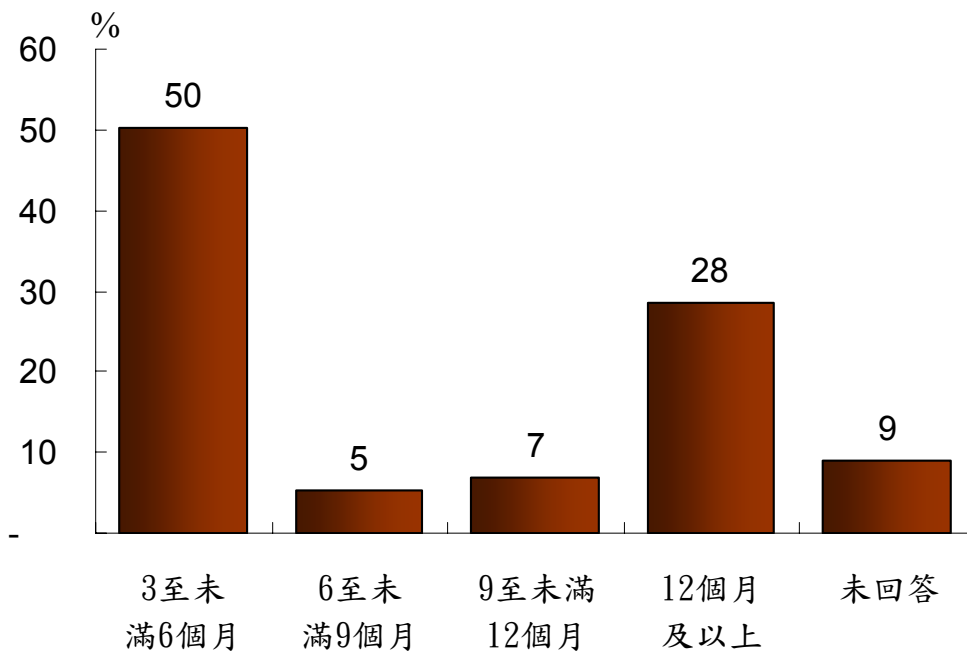

## 2. 對生活改善有無幫助：從事政府臨時性工作的原住民大多認為此份工作對生活有所幫助

從事政府提供之臨時工作者，78%認為臨時工作對生活改善有幫助( 非常有幫助21%、有幫助57%)，而認為沒有幫助的則有11%(不太有幫助9%、完全沒有幫助2%)，另有12%未回答。

圖9 原住民從事之臨時工作對生活改善幫助程度

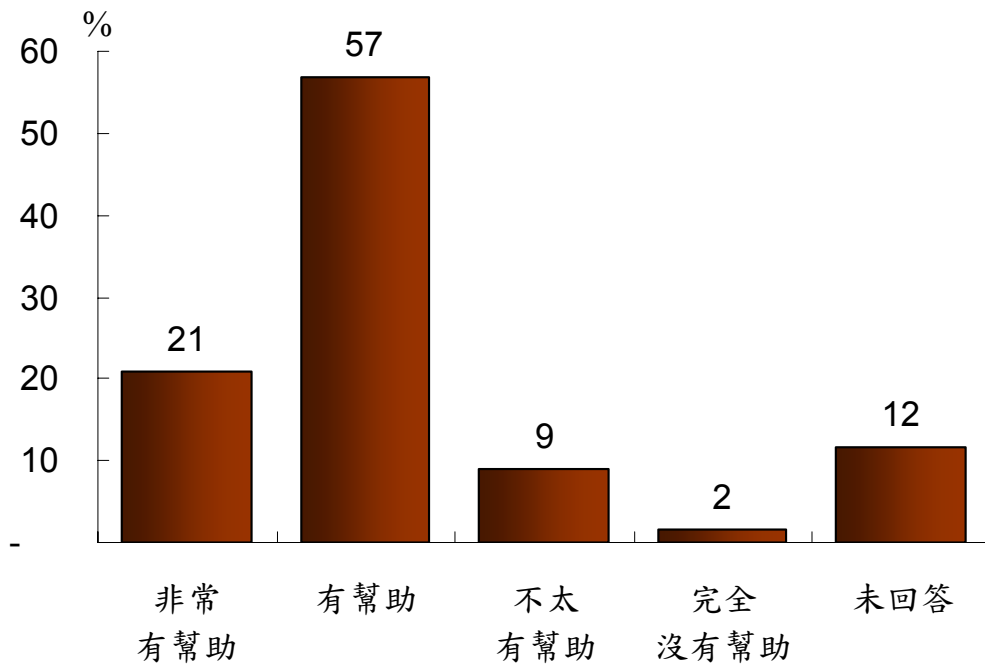

### 3. 是否知道臨時工作方案名稱：62%知道臨時工作方案名稱

從事政府提供之臨時工作者，62%知道臨時工作方案名稱，而30%表示不知道，另有8%未回答。

圖10 原住民是否知道臨時工作方案名稱

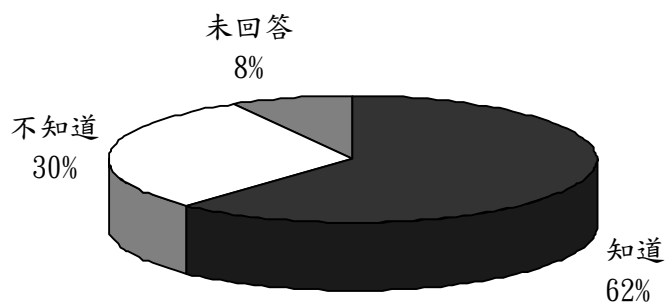

而知道工作名稱者，其臨時工作以源自多元就業開發方案(或永續就業發展)居多(56%)，其次為部落在地就業計劃(16%)，8%為就業促進津貼實施辦法，另有20%為其他方案。

圖11 臨時工作來源方案或法規

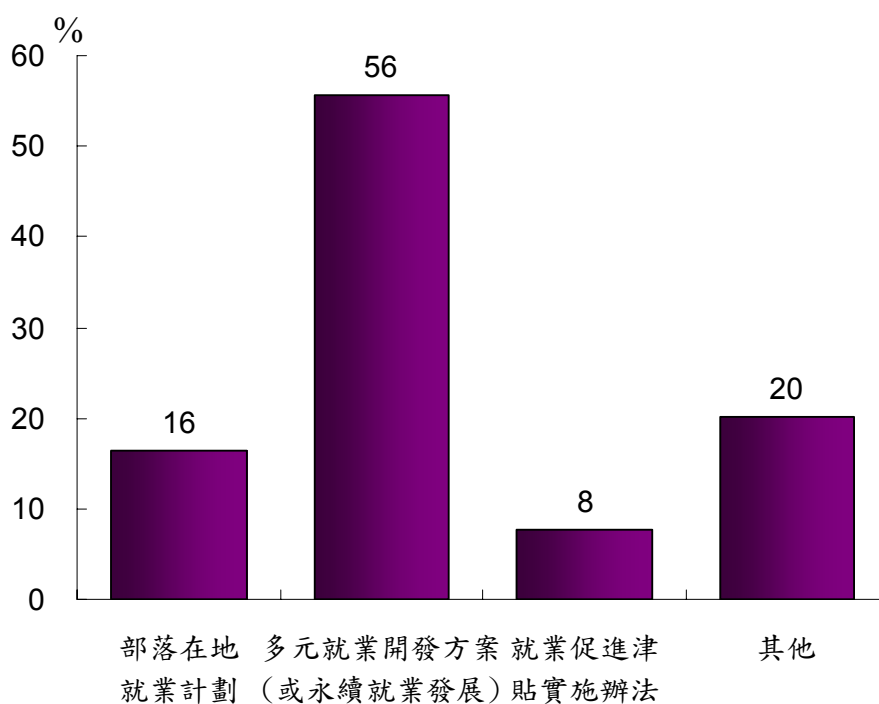

#### 4. 臨時工作結束後會想在哪裡找工作：有72%表示會留在原鄉找工作

從事政府提供之臨時工作者，工作結束後有72%表示會留在原鄉找工作，8%會留在都會找工作，3%離開原鄉到都會找工作，而另有15%表示不知道。

圖12 臨時工結束後想在哪找工作

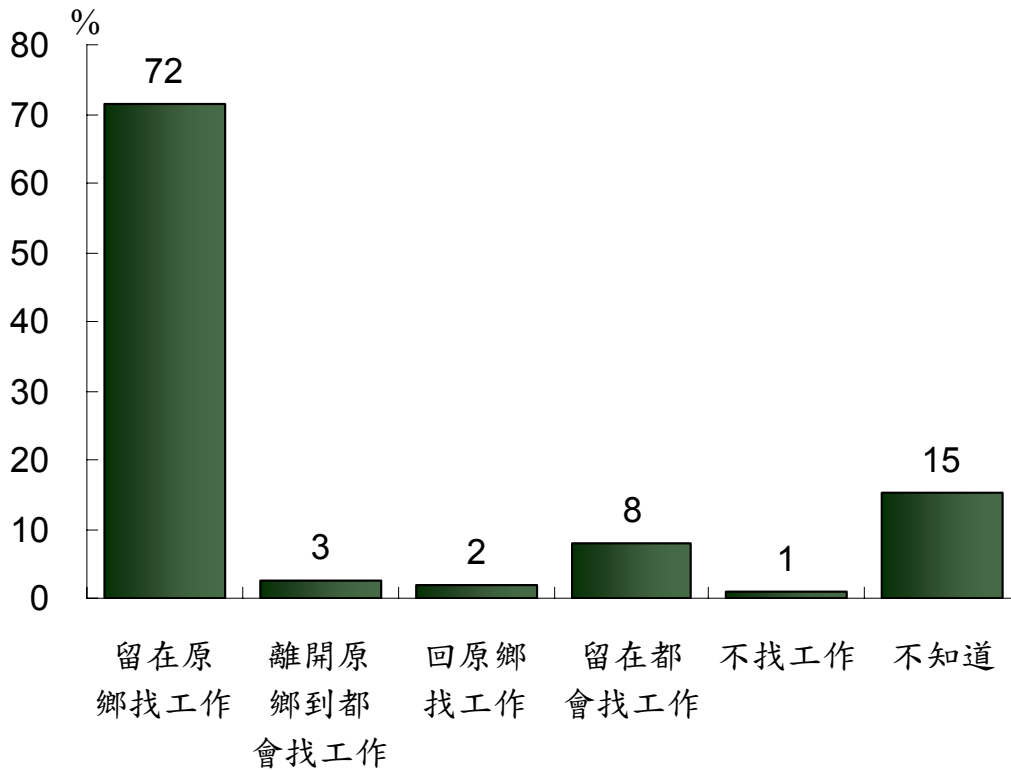

### (三) 就業者的工作時數、工作地點

#### 1. 就業者的工作時數

就業者中，94年12月11日至12月17日從事全日工作者占87%，平均一週工時是45小時；而部分時間工作者則占9%，平均一週工時是18小時。

與93年調查結果比較，原住民全日工作的比例減少2%；全日工作的平均一週工時減少1.1小時，部分時間工作的平均一週工時減少6.2小時。

表3-31 92年、93年原住民工作時數與94年原住民工作時數比較表

項 目	92年5月 原住民工作時數		93年5月 原住民工作時數		94年12月 原住民工作時數	
	工作情形 %	平均一 週工時	工作情形 %	平均一 週工時	工作情形 %	平均一 週工時
總計	100.0		100.0		100.0	
全日工作	92.9	45.4小時	89.0	46.5小時	87.4	45.4小時
部分時間工作	7.1	24.8小時	10.4	24.5小時	9.2	18.3小時
兩者都有	—		0.4		1.0	
未回答	—		0.2		2.4	

#### 1.1 全日工作者，平均一星期的工作時數是45小時

原住民就業者中，從事全日工作者占87%，就工作時數來看，全日工作者一週工時為40至49小時者有67%，其次有13%一週工時為60小時及以上，11%為50至59小時。

就平均工作時數來看，從事全日工作的原住民，94年12月11日至17日，一週的平均工作時數是45小時。



圖13 原住民全日工作者工作時數

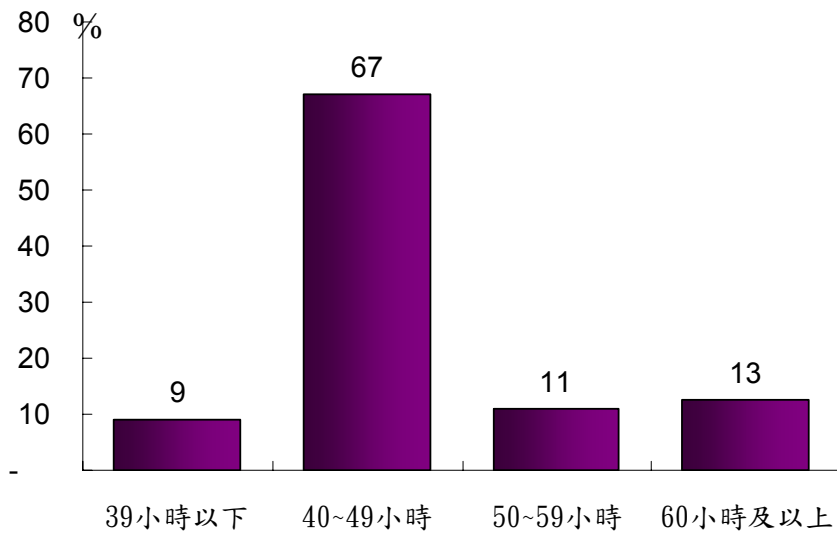

## 1.2 部分工時工作者平均一星期工作時數是18小時

原住民就業者中，從事部分工時工作者占9%。就工作時數來看，部分時間工作者一週工時為10至19小時者有32%，其次是一週工時為20至29小時及9小時以下者，各有25%、22%，有17%工時為30至34小時，5%為35至39小時。就平均工作時數來看，從事部分工時工作的原住民，94年12月11日至17日，一週的平均工作時數是18小時。

圖14 原住民部分工時工作者的工作時數

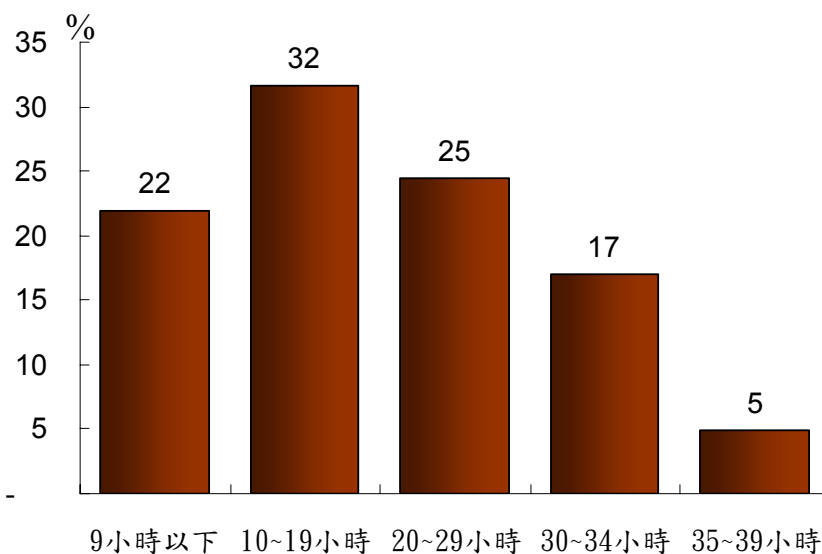

### 1.3 每週工作時數不足40小時者，有43%想增加工作時數，43%不想增加工作時數

每週工時不足40小時的就業者中，43%是想增加工作時數的。其中想增加工時的主要原因是因為想增加收入貼補家用，有82%。

交叉分析結果顯示，原住民每週工時不足40小時者，想不想增加工時與其年齡、教育程度、職業有顯著相關：

- (1) 年齡：以30至54歲者想增加工時的需求最高，有49%，而以60歲或以上的23%最低。
- (2) 教育程度：以高中職學歷者想增加工時的比例最高，有49%，而以大學或以上者的26%最低。
- (3) 職業：想增加工時的比例，以職業是民意代表、行政主管、專業人員、事務工作人員、技術工及有關工作人員、機械設備操作工及組裝工、非技術工及體力工的比例最高，約有51%，而以技術員及助理專業人員最低，有22%。

表3-32 每週工作不足40小時的就業者增加加工時的意願

單位：%

					樣本數 (人)	總計	想增 加工時	不想增 加工時	未回答
<b>總</b>	<b>計</b>				<b>2,680</b>	<b>100.00</b>	<b>43.44</b>	<b>43.12</b>	<b>13.43</b>
<b>年</b>	<b>齡</b>								
1 5	至	1 9	歲		171	100.00	37.05	49.32	13.63
2 0	至	2 4	歲		236	100.00	39.70	45.88	14.42
2 5	至	2 9	歲		293	100.00	40.92	45.38	13.70
3 0	至	3 4	歲		271	100.00	45.99	40.27	13.73
3 5	至	3 9	歲		355	100.00	47.18	39.77	13.05
4 0	至	4 4	歲		380	100.00	49.70	37.74	12.56
4 5	至	4 9	歲		323	100.00	51.84	36.96	11.20
5 0	至	5 4	歲		259	100.00	49.35	38.79	11.86
5 5	至	5 9	歲		152	100.00	37.06	47.98	14.97
6 0	至	6 4	歲		124	100.00	26.00	53.24	20.76
6 5	歲	或	以		118	100.00	19.82	66.47	13.70
<b>教</b>	<b>育</b>								
<b>程</b>	<b>度</b>								
小	學	或	以		927	100.00	41.53	45.26	13.21
國	中	、	初		798	100.00	43.90	43.65	12.44
高		中			728	100.00	48.61	37.32	14.07
專					99	100.00	41.01	40.15	18.85
大	學	或	以		127	100.00	26.33	60.11	13.56
未		回			1	100.00	100.00	—	—
<b>職</b>	<b>業</b>								
民	意代表、行政主管				9	100.00	48.59	40.16	11.25
專	業人員				74	100.00	45.70	42.52	11.78
技	術員及助理專業人員				89	100.00	22.26	58.30	19.43
事	務工作人員				54	100.00	53.26	35.54	11.20
服	務工作人員及售貨員				489	100.00	33.89	53.74	12.37
農	林漁牧工作人員				703	100.00	39.39	48.69	11.92
技	術工及有關工作人員				538	100.00	53.94	33.85	12.21
機	械設備操作工及組裝工				166	100.00	47.97	35.37	16.66
非	技術工及體力工				476	100.00	49.61	38.99	11.39
不	知道 \ 未回答				83	100.00	35.48	22.21	42.31

每週工作時數不足40小時者中，人數較多的是：山地鄉(43%)、東部地區(38%)、男性(54%)、40至44歲(14%)、35至39歲(13%)、45至49歲者(12%)、小學或以下學歷者(35%)、有配偶者(60%)、個人每月收入1萬至未滿2萬元者(33%)、農林漁牧工作人員(26%)、農林漁牧業(31%)。

表3-33 每週工作不足40小時者的基本特徵

	百分比
<b>總計</b>	<b>100.0</b>
<b>行政區域</b>	
山地鄉	43.1
平地原住民鄉鎮市	28.8
非原住民鄉鎮市	24.6
臺北市	1.9
高雄市	1.6
金馬地區	—
<b>統計區域</b>	
北部地區	28.1
中部地區	14.3
南部地區	20.1
東部地區	37.5
金馬地區	—
<b>性別</b>	
男	53.6
女	46.4
<b>年齡</b>	
15 至 19 歲	6.4
20 至 24 歲	8.8
25 至 29 歲	10.9
30 至 34 歲	10.1
35 至 39 歲	13.2
40 至 44 歲	14.2
45 至 49 歲	12.1
50 至 54 歲	9.7
55 至 59 歲	5.7
60 至 64 歲	4.6
65歲或以上	4.4
<b>教育程度</b>	
小學或以下	34.6
國中、初中	29.8
高中職	27.2
專科	3.7
大學或以上	4.7
未回答	—

表3-33 每週工作不足40小時者的基本特徵(續)

	百分比
<b>婚姻狀況</b>	
未婚	26.7
有配偶	59.7
離婚、分居	6.8
喪偶	5.4
未回答	1.4
<b>個人每月收入</b>	
無收入或無經常性收入	3.1
未滿1萬元	24.8
1萬至未滿2萬元	32.7
2萬至未滿3萬元	21.0
3萬至未滿4萬元	7.3
4萬至未滿5萬元	2.0
5萬至未滿6萬元	1.2
6萬至未滿7萬元	0.1
7萬元或以上	0.4
不知道/未回答	7.4
<b>職業</b>	
行政主管	0.3
專業人員	2.8
技術員	3.3
事務工作人員	2.0
服務工作人員	18.2
農林漁牧	26.2
技術工	20.1
機械設備操作工	6.2
非技術工	17.8
其他\拒答	3.1
<b>行業</b>	
農、林、漁、牧業	30.7
礦業及土石採取業	0.6
製造業	6.6
水電燃氣業	0.9
營造業	19.2
批發及零售業	4.8
住宿及餐飲業	8.0
運輸、倉儲及通信業	2.6
金融及保險業	0.3
不動產及租賃業	0.2
專業、科學及技術服務業	0.7
教育服務業	2.9
醫療保健及社會福利服務業	1.9
文化、運動及休閒服務業	1.6
其他服務業	14.3
公共行政業	1.9
未回答	2.7

## 2. 工作地點：目前在花蓮縣、桃園縣、臺北縣、臺東縣工作的人數較多

目前在花蓮縣、桃園縣、臺北縣、臺東縣工作的原住民人數最多，分別占14%、13%、12%與11%；其次是屏東縣、臺北市(各占7%)、南投縣及臺中縣(各占5%)，至於在其他縣市工作的原住民則較少。

表3-34 目前的工作地點—依縣市分

單位：%

縣	市	91年5月	92年5月	93年5月	94年12月
<b>總</b>	<b>計</b>	<b>100.0</b>	<b>100.0</b>	<b>100.0</b>	<b>100.0</b>
花	蓮 縣	15.4	13.4	15.5	14.4
桃	園 縣	10.8	13.3	12.5	12.7
臺	北 縣	11.6	13.3	11.6	11.9
臺	東 縣	12.0	12.8	11.6	11.4
屏	東 縣	8.6	8.8	8.4	6.8
臺	北 市	5.9	5.8	5.6	6.5
南	投 縣	4.8	5.8	5.2	5.0
臺	中 縣	6.5	5.7	5.8	4.6
高	雄 縣	3.8	4.3	3.6	3.7
新	竹 縣	4.7	3.0	3.3	3.6
高	雄 市	2.7	2.8	3.0	2.7
宜	蘭 縣	3.9	3.1	2.3	2.2
苗	栗 縣	1.8	2.0	1.6	1.6
臺	中 市	2.1	1.6	2.1	1.4
基	隆 市	0.7	1.1	1.2	1.0
新	竹 市	0.7	0.5	1.2	1.0
臺	南 縣	0.8	0.3	0.8	1.0
嘉	義 縣	1.2	1.3	1.0	0.9
彰	化 縣	0.6	0.5	0.7	0.9
臺	南 市	0.5	0.1	0.5	0.5
雲	林 縣	0.3	0.3	0.3	0.3
嘉	義 市	1.2	0.2	0.2	0.2
澎	湖 縣	0.0	0.0	0.0	0.1
金	門 縣	0.1	—	0.1	0.0
連	江 縣	0.0	—	0.1	0.0
未	回 答	0.4	—	1.9	5.6

就業的原住民有73%是在設籍的縣市工作，另外27%是到外縣市工作。在設籍縣市工作所占的比例以臺中縣最高，有92%，其次是設籍於桃園縣、南投縣的87%、86%。

表3-35 目前的工作地點—按設籍縣市分

單位：%

	總計	92年5月		93年5月		94年12月	
		本縣市	外縣市	本縣市	外縣市	本縣市	外縣市
<b>總計</b>	<b>100.0</b>	<b>72.8</b>	<b>27.2</b>	<b>72.3</b>	<b>27.7</b>	<b>72.7</b>	<b>27.3</b>
臺中縣	100.0	79.8	20.2	82.0	18.0	91.9	8.1
桃園縣	100.0	86.0	14.0	87.5	12.5	86.7	13.3
南投縣	100.0	85.6	14.4	83.0	17.0	85.5	14.5
臺北市	100.0	86.8	13.2	80.8	19.2	82.6	17.4
嘉義縣	100.0	81.6	18.4	87.1	12.9	82.0	18.0
新竹縣	100.0	66.9	33.1	68.2	31.8	80.8	19.2
宜蘭縣	100.0	81.8	18.2	73.8	26.8	80.7	19.3
雲林縣	100.0	—	—	—	—	78.2	21.8
彰化縣	100.0	—	—	80.7	19.3	72.7	27.3
臺南縣	100.0	—	—	71.5	28.5	72.6	27.4
花蓮縣	100.0	70.8	29.2	71.6	28.4	72.5	27.5
新竹市	100.0	—	—	65.3	34.7	75.4	24.6
苗栗縣	100.0	70.8	29.2	73.7	26.3	72.0	28.0
臺北縣	100.0	75.0	25.0	73.2	26.8	70.4	29.6
高雄市	100.0	65.8	34.2	73.0	27.0	68.0	32.0
高雄縣	100.0	66.3	33.7	63.2	36.8	67.6	32.4
臺中市	100.0	69.1	30.9	67.3	32.7	66.3	33.7
臺南市	100.0	—	—	53.7	46.3	64.7	35.3
臺東縣	100.0	65.0	35.0	67.6	32.4	64.5	35.5
屏東縣	100.0	69.4	30.6	65.0	35.0	62.3	37.7
嘉義市	100.0	—	—	46.9	53.1	54.3	45.7
基隆市	100.0	41.1	58.9	43.5	56.5	42.0	58.0
金門縣	100.0	100.0	—	80.3	19.7	100.0	0.0
連江縣	100.0	—	—	91.1	8.9	100.0	0.0
澎湖縣	100.0	—	—	—	—	100.0	0.0

註：由於金門縣、連江縣、澎湖縣樣本數少，各為4、3、6個樣本，因此不進行統計分析。

原住民在設籍縣市或外縣市工作的比例與行政區域、統計區域、性別、年齡、教育程度、婚姻狀況、個人每月收入、職業和行業皆有顯著相關：

- (1)行政區域：在設籍縣市工作的比例以臺北市最高(83%)，而以平地原住民鄉鎮市及高雄市最低(各有68%)。
- (2)統計區域：在設籍縣市工作的比例以中部地區最高，有83%，其次是北部地區，有78%，而以南部地區的65%最低。
- (3)性別：女性在設籍縣市工作的比例高於男性(77%比69%)。
- (4)年齡：在設籍縣市工作的比例大致隨著年齡的提高而增加。65歲或以上者最高，有96%，以20至29歲者最低，有58%。
- (5)教育程度：在設籍縣市工作的比例隨著教育程度的提高而降低。小學或以下學歷的原住民在設籍縣市工作的比例最高，有83%，而以大學或以上程度者最低，有60%。
- (6)婚姻狀況：以喪偶者在設籍縣市工作的比例最高，有90%，其次是有配偶者的80%，以未婚者在設籍縣市工作的比例最低，只有58%。
- (7)每月收入：收入方面，在設籍縣市工作的比例以無收入或無經常性收入者的96%最高，其次是未滿1萬元者的89%，而以3萬至未滿4萬元者的62%最低。
- (8)職業：在設籍縣市工作的比例以農林漁牧工作者的95%最高，其次是行政主管和非技術工的79%，而以技術工的57%最低。
- (9)行業：在設籍縣市工作的比例以農林漁牧業者的94%最高，其次是礦業及土石採取業、不動產及租賃業及公共行政業的83%，而以營造業及專業、科學及技術服務業的54%最低。



表3-36 目前的工作地點—按地區別及人口特性分

單位：%

	總計	本縣市	外縣市
<b>總計</b>	<b>100.0</b>	<b>72.7</b>	<b>27.3</b>
<b>行政區域</b>			
臺灣省山地鄉	100.0	74.6	25.4
臺灣省平地原住民鄉鎮市	100.0	68.3	31.7
臺灣省非原住民鄉鎮市	100.0	74.0	26.0
臺北市	100.0	82.6	17.4
高雄市	100.0	68.0	32.0
金馬地區	100.0	100.0	—
<b>統計區域</b>			
北部地區	100.0	77.6	22.4
中部地區	100.0	82.9	17.1
南部地區	100.0	65.3	34.7
東部地區	100.0	68.8	31.2
金馬地區	100.0	100.0	—
<b>性別</b>			
男	100.0	69.2	30.8
女	100.0	77.2	22.8
<b>年齡</b>			
15 至 19 歲	100.0	69.7	30.3
20 至 24 歲	100.0	57.8	42.2
25 至 29 歲	100.0	58.1	41.9
30 至 34 歲	100.0	67.1	32.9
35 至 39 歲	100.0	74.6	25.4
40 至 44 歲	100.0	77.5	22.5
45 至 49 歲	100.0	82.1	17.9
50 至 54 歲	100.0	82.7	17.3
55 至 59 歲	100.0	88.5	11.5
60 至 64 歲	100.0	92.6	7.4
65 歲或以上	100.0	96.1	3.9
<b>教育程度</b>			
小學或以下	100.0	82.5	17.5
國中、初中	100.0	72.2	27.8
高中職	100.0	69.6	30.4
專科	100.0	67.9	32.1
大學或以上	100.0	60.4	39.6
未回答	100.0	67.2	32.8

表3-37 目前的工作地點—按人口特性與工作狀況分

單位：%

	總計	本縣市	外縣市
<b>總計</b>	<b>100.0</b>	<b>72.7</b>	<b>27.3</b>
<b>婚姻狀況</b>			
未婚	100.0	57.5	42.5
有配偶	100.0	79.3	20.7
離婚、分居	100.0	73.5	26.5
喪偶	100.0	89.9	10.1
未回答	100.0	72.6	27.4
<b>個人每月收入</b>			
無收入或無經常性收入	100.0	96.1	3.9
未滿1萬元	100.0	88.8	11.2
1萬至未滿2萬元	100.0	81.2	18.8
2萬至未滿3萬元	100.0	67.2	32.8
3萬至未滿4萬元	100.0	61.8	38.2
4萬至未滿5萬元	100.0	65.0	35.0
5萬至未滿6萬元	100.0	71.1	28.9
6萬至未滿7萬元	100.0	72.5	27.5
7萬元以上	100.0	71.4	28.6
未回答	100.0	79.7	20.3
<b>職業</b>			
行政主管	100.0	78.8	21.2
專業人員	100.0	72.8	27.2
技術員	100.0	64.5	35.5
事務工作人員	100.0	72.2	27.8
服務工作人員	100.0	75.5	24.5
農林漁牧	100.0	95.4	4.6
技術工	100.0	56.6	43.4
機械設備操作工	100.0	68.1	31.9
非技術工	100.0	79.0	21.0
不知道\拒答	100.0	75.4	24.6
<b>行業</b>			
農、林、漁、牧業	100.0	93.8	6.2
礦業及土石採取業	100.0	86.8	13.2
製造業	100.0	65.6	34.4
水電燃氣業	100.0	68.7	31.3
營造業	100.0	54.1	45.9
批發及零售業	100.0	74.3	25.7
住宿及餐飲業	100.0	78.5	21.5
運輸、倉儲及通信業	100.0	64.9	35.1
金融及保險業	100.0	60.2	39.8
不動產及租賃業	100.0	83.6	16.4
專業、科學及技術服務業	100.0	54.5	45.5
教育服務業	100.0	79.5	20.5
醫療保健及社會福利服務業	100.0	73.0	27.0
文化、運動及休閒服務業	100.0	70.4	29.6
其他服務業	100.0	77.3	22.7
公共行政業	100.0	82.8	17.2
未回答	100.0	69.5	30.5

#### (四) 就業者的工作滿意度、社會壓力感、職業災害及勞資糾紛

##### 1. 工作滿意度：原住民就業者大多數對目前的工作狀況表示滿意

原住民就業者對目前工作狀況表示非常滿意的有7%，滿意的有73%，而表示不滿意的有15%，非常不滿意的有1%。

與93年5月調查結果比較，原住民對目前工作狀況的滿意度提高2%。

圖15 原住民對目前工作的滿意度

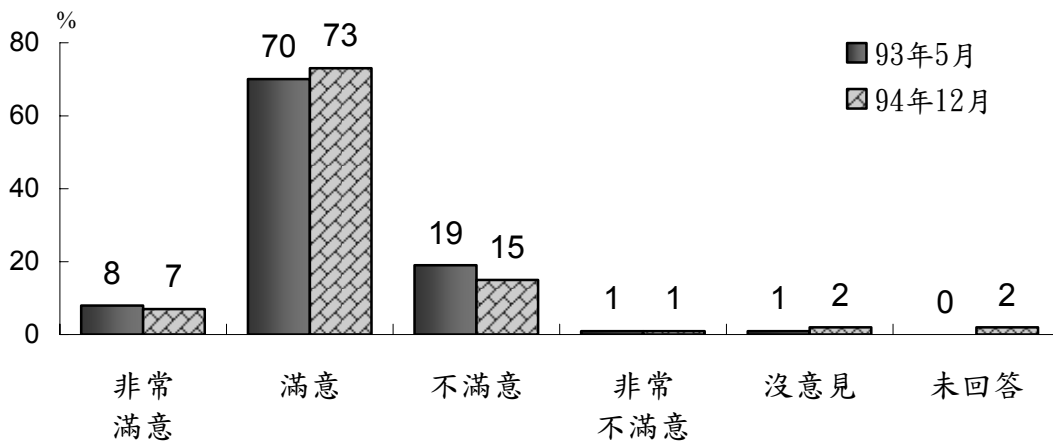

## 2. 不滿意的原因：不滿意的原因大部分是因為待遇太低

對目前工作不滿意的原住民就業者，其原因主要是待遇太低，有65%，其次是工作環境不佳、遠景不佳、離家太遠、工時太長及工作時段不理想。

與93年5月調查結果比較，原因為待遇太低的比例提高了7%(93年5月為58%)。

圖16 原住民對目前工作不滿意的原因(複選)

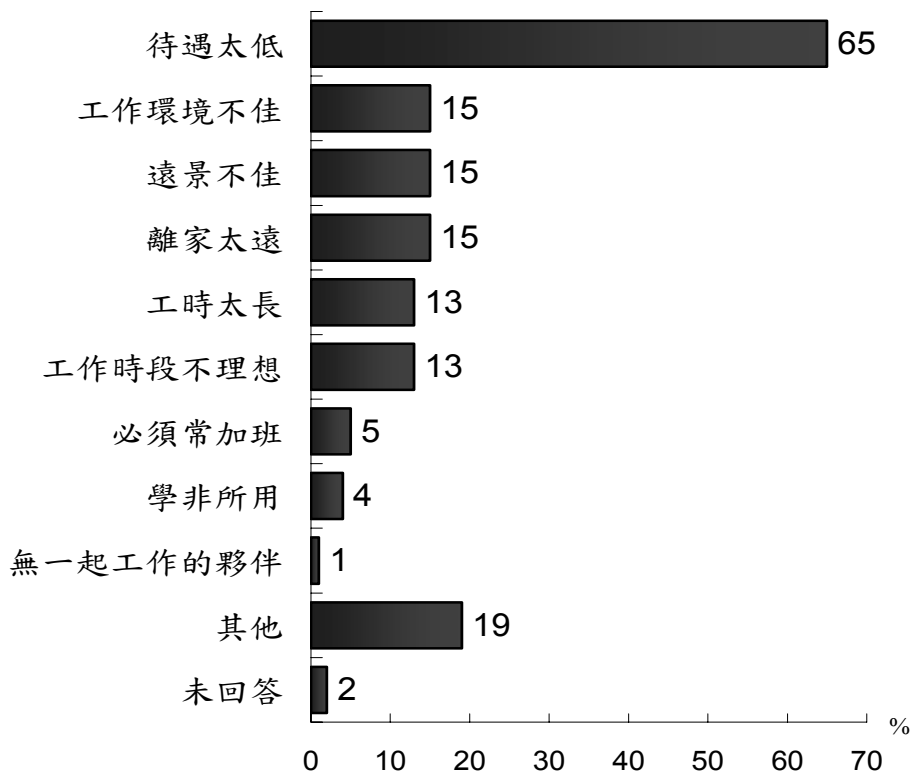

3. 社會歧視感：大多數的原住民並沒有因為原住民的身分而受到就業歧視

大部分(90%)的原住民在工作場所沒有因為原住民的身分而受到歧視，有受到歧視的占5%，另有5%未回答。

圖17 原住民有無受到就業歧視

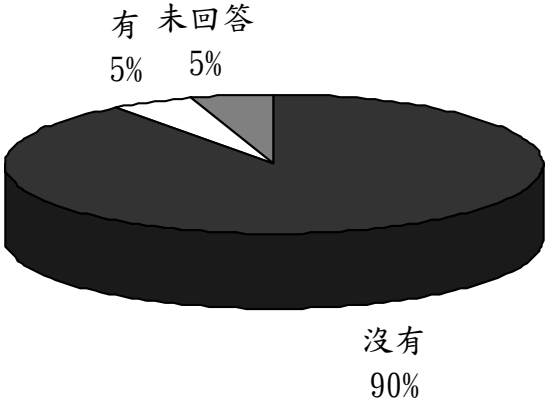

#### 4. 職業災害：6%曾發生過職業災害，其中有60%有受到賠償

86%的原住民在工作場所沒有遇到過職業災害，而有7%曾發生過職業災害，另有7%未回答。

圖18 原住民有沒有遇到職業災害

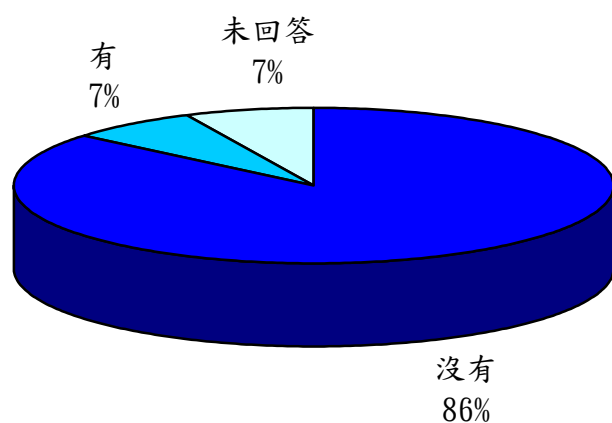

有遇到職業災害者，由勞工保險賠償、雇主賠償各有24%、22%，另有36%沒有受到賠償。

圖19 原住民受到職業災害由誰提供賠償(複選)

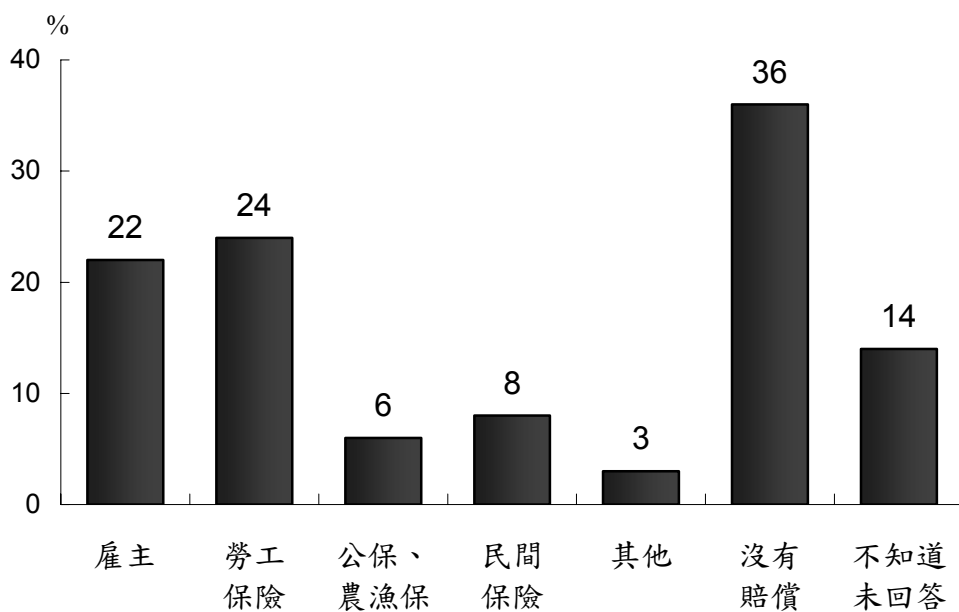

## 5. 勞資爭議：5%曾發生過勞資爭議，其中主要是因薪資未付

5%的原住民就業者曾發生過勞資爭議，93%沒有發生過，另有2%未回答。

圖20 原住民有沒有發生過勞資爭議

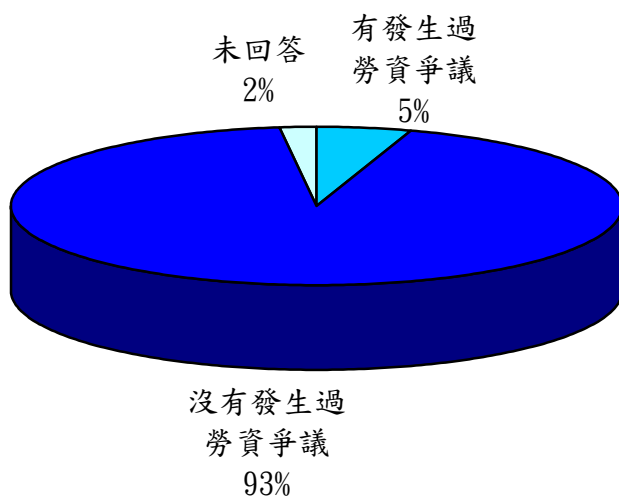

而發生過的勞資爭議，以薪資未付的比例最高(63%)，其次為解僱時欠薪資，有10%，另有13%表示為其他勞資爭議。

圖21 原住民發生過的勞資爭議

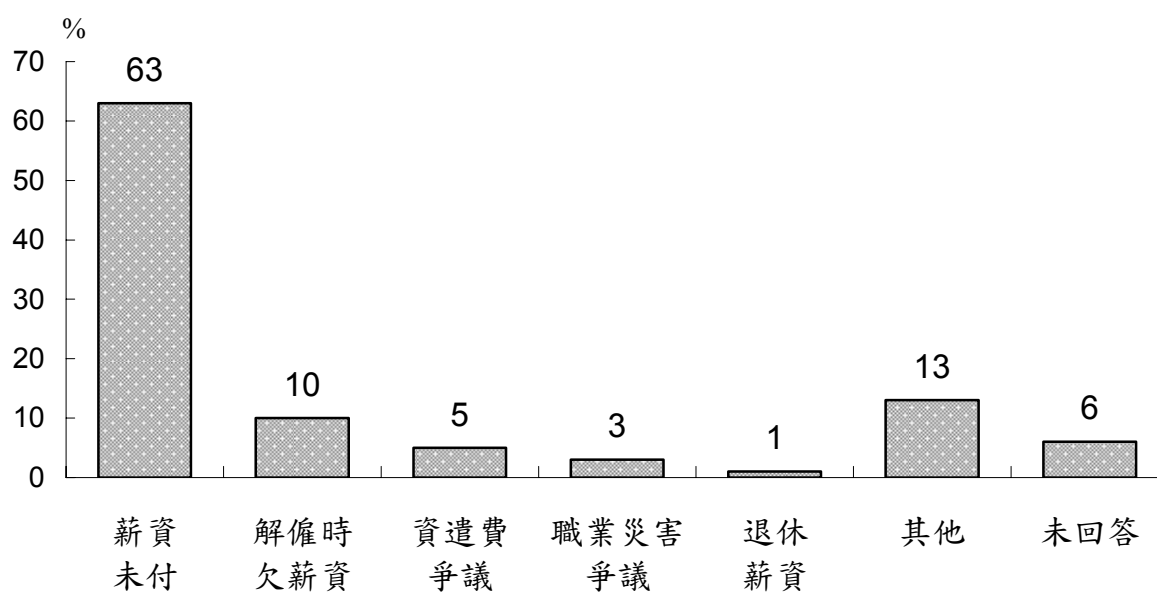

## 6. 工作態度：有3%的原住民在工作中曾發生過喝酒曠職等情形

87%原住民在工作時並未有喝酒曠職等特殊情形發生，僅有3%有發生過。有發生過特殊情形的原住民中，以在工作場所喝醉酒的比例最高，有32%，其次為沒去上班又沒請假，有21%，再其次是請假過多(17%)、常常遲到或早退(16%)、參加朋友的聚會幾天沒去上班(14%)。

圖22 工作時有沒有發生過特殊情形



圖23 工作時發生過哪些特殊情形(複選)



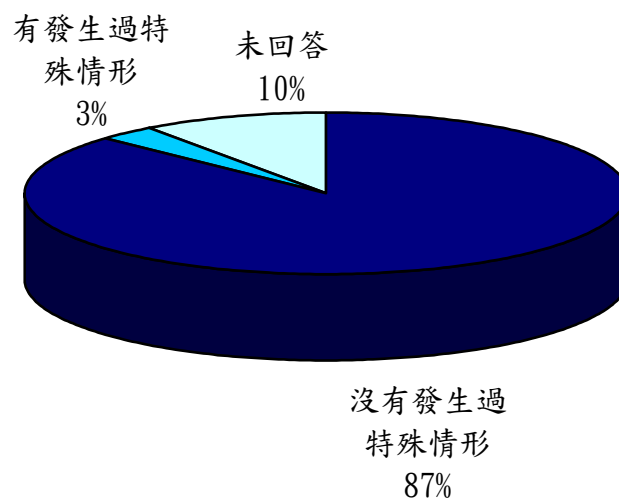
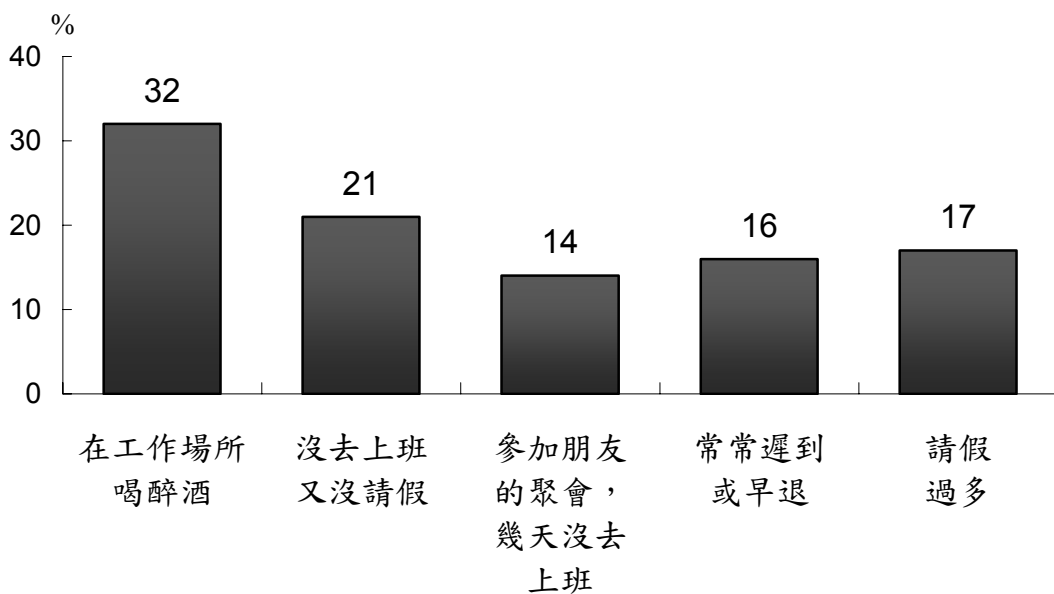

## 四、沒有工作期間的生活狀況

### 1. 失業週數：沒有工作且想工作的原住民平均已失業28週

在資料標準週內沒有工作想工作的原住民中，平均已失業28週。

交叉分析顯示，原住民沒有工作但想工作的平均失業週數在不同性別、年齡、教育程度、婚姻狀況、個人每月收入及族別間有顯著差異，分述如下：

- (1)性別：以女性的平均失業週數(31週)較高，男性的平均失業週數(26週)較低。
- (2)年齡：沒有工作且有在找工作的原住民平均失業週數以15~19歲(21週)及20~24歲(20週)最低，至於其他年齡層間則沒有顯著差異。
- (3)教育程度：以小學或以下學歷者(34週)或國中、初中者(27週)或高中、高職者(28週)的平均失業週數較高，以學歷專科者(21週)及大學或以上者(22週)的平均失業週數較低。
- (4)婚姻狀況：以有配偶者(30週)、離婚、分居者(37週)及喪偶者(36週)的平均失業週數較高，以未婚者(24週)的平均失業週數較低。
- (5)個人每月收入：以無收入或無經常性收入者的平均失業週數最高，平均有32週。
- (6)族別：以太魯閣族的平均失業週數較高，平均有46週，而以魯凱族及卑南族的平均失業週數較低，平均各為18週與14週。

表3-38 原住民平均沒有工作的週數—按人口特性分

單位：週

				平均失業週數	標準誤
<b>總性</b>			<b>計別</b>	<b>28.22</b>	<b>1.31</b>
	男			25.66	1.62
	女			30.67	2.03
<b>年</b>			<b>齡</b>		
15	~	19	歲	20.71	4.14
20	~	24	歲	19.82	2.42
25	~	29	歲	31.24	4.14
30	~	34	歲	28.40	3.12
35	~	39	歲	24.78	3.74
40	~	44	歲	31.42	3.96
45	~	49	歲	31.46	3.79
50	~	54	歲	36.36	5.67
55	~	59	歲	33.10	7.03
60	~	64	歲	41.79	6.64
65	歲或	以	上	60.08	36.62
<b>教</b>	<b>育</b>	<b>程</b>	<b>度</b>		
小	學	或	下	33.98	3.37
國	中	、	中	27.24	2.38
高	中	、	職	27.55	1.97
專			科	20.65	3.59
大	學	或	上	21.76	5.02
未	回		答	5.00	-
<b>婚</b>	<b>姻</b>	<b>狀</b>	<b>況</b>		
未			婚	24.16	1.70
有	配		偶	30.01	2.21
離	婚	、	居	37.43	4.82
喪			偶	35.94	7.42
未	回		答	29.47	18.57
<b>個</b>	<b>人</b>	<b>每</b>	<b>月</b>	<b>收</b>	<b>入</b>
無	收	入	或	無	經
未	滿	1	萬	元	
1	萬	元	至	未	滿
2	萬	元	至	未	滿
3	萬	元	至	未	滿
4	萬	元	至	未	滿
5	萬	元	至	未	滿
6	萬	元	至	未	滿
7	萬	元	或	以	上
不	知	道	/	未	回
				31.50	1.75
				25.51	2.90
				22.51	3.55
				10.69	5.33
				25.45	15.58
				11.03	0.85
				32.73	27.95
				-	-
				24.00	-
				21.33	3.75

註：本題調查對象為「有工作而未做沒有領報酬」、「無工作在找工作或已找工作在等待結果」、「想工作未去找工作，但隨時可以工作」且扣除失業週數未回答者。

表3-39 原住民平均沒有工作的週數—按族別及地區別分

單位：週

			平均失業的週數	標準誤
<b>總</b>	<b>計</b>		<b>28.22</b>	<b>1.31</b>
<b>族</b>	<b>別</b>			
阿	美	族	27.53	2.24
泰	雅	族	25.67	2.61
排	灣	族	29.93	2.58
魯	凱	族	18.09	2.67
布	農	族	29.83	3.52
賽	夏	族	38.61	9.60
雅	美	族	18.08	9.60
卑	南	族	14.43	5.98
鄒		族	5.46	2.39
邵		族	27.00	-
噶	瑪	蘭	8.00	-
太	魯	閣	45.86	9.57
<b>行</b>	<b>政</b>	<b>區</b>		
<b>域</b>				
台	灣	地	28.22	1.31
台	灣	省	27.69	1.28
山	地	鄉	29.39	2.27
		平地原住民鄉鎮市	23.64	1.82
		非原住民鄉鎮市	29.07	2.34
台	北	市	40.35	11.70
高	雄	市	35.03	15.22
金	馬	地	24.00	-
<b>統</b>	<b>計</b>	<b>區</b>		
<b>域</b>				
北	部	地	29.31	2.49
中	部	地	29.44	3.76
南	部	地	28.38	2.92
東	部	地	26.75	2.04
金	馬	地	24.00	-

註:1.本題調查對象為「有工作而未做沒有領報酬」、「無工作在找工作或已找工作在等待結果」、「想工作未去找工作,但隨時可以工作」且扣除失業週數未回答者。

2.雅美族、鄒族、邵族、噶瑪蘭族、金馬地區的樣本數分別只有6、6、1、1、1人,因此不進行統計分析。

## 2. 主要經濟來源：沒有工作的原住民在沒有工作期間的主要經濟來源為「家庭協助」

沒有工作原住民在沒有工作期間的主要經濟來源以「家庭協助」的比例最高(61%)，其次是「積蓄」(28%)，再其次是「親友協助」(14%)；至於其他原因則皆在5%及以下。

表3-40 沒有工作的原住民在沒有工作期間的主要經濟來源(複選)

主要經濟來源	百分比
家庭協助	61.0
積蓄	28.4
親友協助	14.3
借貸	4.2
政府救助	3.1
中低收入戶老人生活津貼	2.6
失業給付	0.7
社區或部落協助	0.3
民間救助	0.5
其他	4.5
未回答	2.8

交叉分析顯示，沒有工作的原住民在沒有工作期間，其主要經濟來源是「家庭協助」的比例在不同性別、年齡、教育程度、婚姻狀況、個人每月收入與族別間有顯著差異，分述如下：

- (1)性別：以女性的64%高於男性的57%。
- (2)年齡：以15~19歲者的比例最高，有84%，其次是20~34歲者，約有67%，以35歲及以上者最低，約只有52%。
- (3)教育程度：以高中、高職學歷者的67%高於專科或以上學歷者或國中、初中及以下者的57%。
- (4)婚姻狀況：以未婚者或有配偶者的65%高於離婚、分居或喪偶者的34%。
- (5)個人每月收入：以無收入或無經常性收入者的比例最高，有68%。

(6)族 別：以排灣族、魯凱族及賽夏族的74%高於阿美族、泰雅族、布農族、卑南族及太魯閣族的57%。

交叉分析顯示，沒有工作的原住民在沒有工作期間，其主要經濟來源是「積蓄」的比例在不同性別、個人每月收入、族別及行政區域間有顯著差異，分述如下：

(1)性 別：以男性的32%高於女性的25%。

(2)個人每月收入：以有收入者的38%高於無收入或無經常性收入者的23%。

(3)族 別：以阿美族、泰雅族、布農族及卑南族的33%高於排灣族、魯凱族、賽夏族及太魯閣族的18%。

(4)行政區域：以居住平地原住民鄉鎮市者、非原住民鄉鎮市者及高雄市者的32%高於居住山地鄉者及台北市者的23%。

交叉分析顯示，沒有工作的原住民在沒有工作期間，其主要經濟來源是「親友協助」的比例在不同性別及婚姻狀況間有顯著差異，分述如下：

(1)性 別：以女性的17%高於男性的11%。

(2)婚姻狀況：以離婚、分居者的32%高於未婚者、有配偶者及喪偶者的13%。

表3-41 沒有工作期間主要的經濟來源(前三項)—按人口特性分

單位：%

		積蓄	家庭協助	親友協助
<b>總性</b>	<b>計別</b>	<b>28.44</b>	<b>61.02</b>	<b>14.26</b>
	男	31.75	57.32	11.42
	女	25.34	64.49	16.92
<b>年</b>	<b>齡</b>			
15	～ 19 歲	8.32	83.85	17.76
20	～ 24 歲	22.29	71.87	11.30
25	～ 29 歲	36.16	62.16	12.64
30	～ 34 歲	26.26	66.58	12.75
35	～ 39 歲	38.51	49.16	17.36
40	～ 44 歲	33.15	54.11	20.12
45	～ 49 歲	26.25	57.19	16.92
50	～ 54 歲	34.89	49.66	8.91
55	～ 59 歲	23.43	45.71	8.55
60	～ 64 歲	25.18	49.79	14.81
65	歲或以上	47.91	37.51	11.60
<b>教</b>	<b>育</b>			
	程度			
	小學或以下	32.79	56.14	13.59
	國中、初中	22.29	56.84	17.10
	高中、高職	28.75	67.19	14.04
	專科	42.49	57.56	9.13
	大學或以上	27.23	60.64	8.56
	未回答	-	-	-
<b>婚</b>	<b>姻</b>			
	狀況			
	未婚	28.00	67.29	13.86
	有配	28.20	62.38	10.41
	離婚、分居	33.27	33.76	31.74
	喪偶	22.74	36.10	20.11
	未回答	37.90	62.10	21.31
<b>個</b>	<b>人</b>			
	每月收入			
	無收入或無經常性	23.29	67.61	14.37
	未滿1萬元	33.68	47.75	15.53
	1萬元至未滿2萬元	40.93	51.49	8.83
	2萬元至未滿3萬元	40.50	51.25	16.42
	3萬元至未滿4萬元	59.44	40.56	19.78
	4萬元至未滿5萬元	100.00	-	-
	5萬元至未滿6萬元	100.00	100.00	66.80
	6萬元至未滿7萬元	-	-	-
	7萬元或以上	100.00	-	-
	不知道/未回答	34.36	47.15	15.87

註：本題調查對象為「有工作而未做沒有領報酬」、「無工作在找工作或已找工作在等待結果」、「想工作未去找工作，但隨時可以工作」者。

表3-42 沒有工作期間主要的經濟來源(前三項)—按族別及地區分

單位：%

		積蓄	家庭協助	親友協助
<b>總</b>	<b>計</b>	<b>28.44</b>	<b>61.02</b>	<b>14.26</b>
<b>族</b>	<b>別</b>			
阿	美 族	34.51	58.50	13.96
泰	雅 族	27.86	53.87	14.78
排	灣 族	21.44	72.88	11.70
魯	凱 族	17.31	74.70	19.49
布	農 族	32.34	57.95	14.38
賽	夏 族	5.60	89.35	20.68
雅	美 族	30.49	53.81	-
卑	南 族	26.50	46.96	-
鄒	族	88.54	18.01	24.56
邵	族	-	100.00	-
噶	瑪 蘭 族	-	100.00	-
太	魯 閣 族	12.52	60.85	24.39
<b>行</b>	<b>政 區 域</b>			
台	灣 地 區	28.45	61.00	14.26
台	灣 省	28.11	61.11	14.33
山	地 鄉	23.66	58.56	14.74
	平地原住民鄉鎮市	33.42	56.54	15.96
	非原住民鄉鎮市	29.20	67.40	12.66
台	北 市	9.48	65.06	17.29
高	雄 市	69.65	50.61	7.04
金	馬 地 區	-	100.00	-
<b>統</b>	<b>計 區 域</b>			
北	部 地 區	25.16	64.02	13.55
中	部 地 區	27.85	64.21	10.09
南	部 地 區	32.07	62.72	16.34
東	部 地 區	29.46	55.94	15.46
金	馬 地 區	-	100.00	-

註:1.本題調查對象為「有工作而未做沒有領報酬」、「無工作在找工作或已找工作在等待結果」、「想工作未去找工作,但隨時可以工作」者。  
2.雅美族、鄒族、邵族、噶瑪蘭族、金馬地區的樣本數分別只有9、7、1、1、1人,因此不進行統計分析。

## 五、沒有工作期間找工作的情形

### 1. 有沒有在找工作：沒工作的原住民有82%有在找工作

想工作沒有工作的原住民中，有82%「有」在找工作，而「沒有」在找工作的有17%，另有1%的原住民未回答。

圖24 沒有工作的原住民在沒有工作期間有沒有在找工作

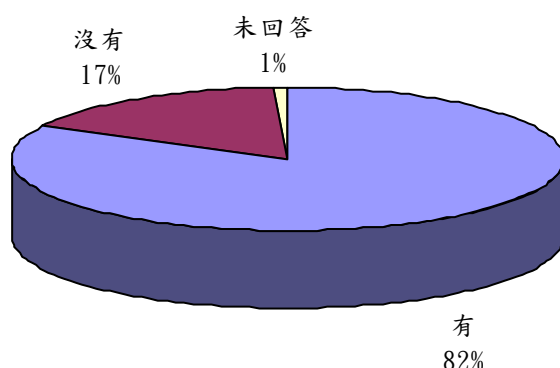

交叉分析顯示，原住民在沒有工作期間，「有」在找工作的比例在不同婚姻狀況及統計區域間有顯著差異，分述如下：

- (1) 婚姻狀況：以未婚、離婚或分居者的86%高於有配偶者及喪偶者的78%。
- (2) 統計區域：以北部及東部地區的85%高於中部及南部地區的77%。

表3-43 原住民沒有工作期間有沒有在找工作

				單位：%				
				總計	有找工作	沒有在找工作	未回答	
<b>總</b>	<b>婚</b>	<b>姻</b>	<b>狀</b>	<b>計</b>	<b>100.00</b>	<b>82.55</b>	<b>16.57</b>	<b>0.88</b>
			<b>況</b>					
	未		婚	100.00	86.40	13.19	0.40	
	有	配	偶	100.00	78.27	20.27	1.46	
	離	婚	、	100.00	86.21	12.94	0.86	
	喪	分	居	100.00	79.98	20.02	-	
	未	回	答	100.00	73.48	26.52	-	
<b>統</b>	<b>計</b>	<b>區</b>	<b>域</b>					
	北	部	地	100.00	84.94	14.17	0.88	
	中	部	地	100.00	74.98	24.03	0.99	
	南	部	地	100.00	78.89	20.23	0.88	
	東	部	地	100.00	85.85	13.33	0.83	
	金	馬	地	100.00	100.00	-	-	

註:1.本題調查對象為「有工作而未做沒有領報酬」、「無工作在找工作或已找工作在等待結果」、「想工作未去找工作，但隨時可以工作」者。

2.金馬地區的樣本數只有1人，因此不進行統計分析。



## 2. 有沒有找到工作：有在找工作的原住民有76%沒有找到工作

有在找工作的原住民中，15%有找到工作，沒有找到工作者占76%，另有9%的人未回答。

圖25 原住民在沒有工作期間有沒有找到工作

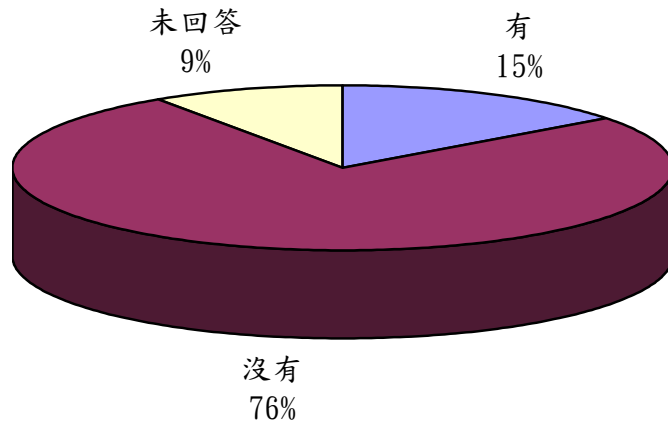

交叉分析顯示，原住民在沒有工作期間，有在找工作而「沒有找到」的比例在不同統計區域間有顯著差異，以居住南部及東部地區的83%高於居住北部及中部地區的67%。

表3-44 原住民在沒有工作期間有沒有找到工作

				單位：%			
				總計	有找到	沒有找到	未回答
<b>總</b>	<b>計</b>	<b>區</b>	<b>域</b>	<b>100.00</b>	<b>14.63</b>	<b>75.94</b>	<b>9.43</b>
北	部	地	區	100.00	19.69	64.98	15.33
中	部	地	區	100.00	15.43	72.49	12.08
南	部	地	區	100.00	11.02	80.88	8.11
東	部	地	區	100.00	11.60	84.70	3.70
金	馬	地	區	100.00	-	100.00	-

註:1.本題調查對象為沒有工作期間有在找工作者。

2.金馬地區的樣本數只有1人，因此不進行統計分析。

### 3. 沒去工作的主要原因：有找到工作而沒去工作的主要因為「待遇太低」(20%)和「離家太遠」(16%)

原住民在沒有工作期間，有找到工作但沒有去工作的原因，「待遇太低」的比例有20%，「離家太遠」的比例有16%，「工時不適合」有12%，「工作環境不良」有11%，至於其他原因，則皆在10%以下，另有9%未回答。

交叉分析顯示，原住民在沒有工作期間，有找到工作但沒有去工作的原因與其基本資料無顯著相關。

### 4. 沒有找到工作的主要原因：有找工作但沒有找到的主要原因是「生活圈沒有工作機會」(38%)和「就業資訊不足」(33%)

原住民有在找工作但沒有找到的原因中，以「生活圈沒有工作機會」及「就業資訊不足」的比例最高，分別為38%及33%，其次是「年齡限制」(22%)、技術不合(20%)及教育程度限制(20%)，至於其他原因則皆在10%以下。另外3%未回答此題。

交叉分析顯示，有在找工作但沒有找到工作的原因是「生活圈沒有工作機會」的比例在不同婚姻狀況間有顯著差異，以離婚、分居及喪偶的55%高於未婚及有配偶的35%。

交叉分析顯示，有在找工作但沒有找到工作的原因是「就業資訊不足」的比例在不同性別間有顯著差異，以女性的38%高於男性的27%。

表3-45 原住民有找工作但沒有找到工作的原因(前兩項)

單位：%

		就業資訊 不足	生活圈沒有 工作機會
<b>總</b>	<b>計</b>	<b>32.50</b>	<b>37.50</b>
<b>性</b>	<b>別</b>		
	男	26.63	38.79
	女	37.54	36.39
<b>婚</b>	<b>姻</b>		
<b>狀</b>	<b>況</b>		
未	婚	34.04	31.73
有	配	30.50	39.28
離	婚、分	23.12	55.54
喪	偶	48.24	53.82
未	回	73.19	-

註:本題調查對象為沒有工作期間未找到工作者

5. 沒有找工作的主要原因：在沒有工作期間沒有找工作的主要原因是「就業資訊不足」(32%)、「必須照顧家人」(28%)

原住民沒有在找工作的原因中，以「就業資訊不足」及「必須照顧家人」的比例最高，分別為32%及28%，其次是「協助家裡工作」及「健康不佳」，分別有17%及16%，至於其他原因則皆在5%以下，另有2%未回答。

交叉分析顯示，原住民在沒有工作期間沒有找工作的原因是「就業資訊不足」的比例在不同行政區域間有顯著差異，以山地鄉及高雄市的46%高於平地原住民鄉鎮市、非原住民鄉鎮市及台北市的17%。

交叉分析顯示，原住民在沒有工作期間沒有找工作的原因是「必須照顧家人」的比例在不同性別及婚姻狀況間有顯著差異，分述如下：

(1)性 別：以女性的42%高於男性的10%。

(2)婚 姻 狀 況：以有配偶者、離婚、分居者及喪偶者的39%高於未婚者的7%。

表3-46 原住民在沒有工作期間沒有找工作的原因(前兩項)

單位：%

		就業資 訊不足	必須照 顧家人
<b>總</b>	<b>計</b>	<b>32.29</b>	<b>27.53</b>
<b>性</b>	<b>別</b>		
	男	37.70	10.12
	女	27.91	41.63
<b>婚</b>	<b>姻</b>		
	<b>狀</b>		
	<b>況</b>		
未	婚	31.36	7.26
有	配	35.50	36.34
離	婚、分	27.91	54.07
喪	偶	18.72	49.37
未	回	-	-
<b>行</b>	<b>政</b>		
	<b>區</b>		
	<b>域</b>		
台	灣	32.29	27.53
台	灣	32.27	27.36
山	地	45.47	24.79
平	地	15.91	31.09
非	原	21.28	29.18
	住		
	民		
	鄉		
	鎮		
	市		
台	北	-	28.32
高	雄	63.86	36.14
金	馬	-	-
	地		
	區		

註:1.本題調查對象為沒有工作期間沒有在找工作者。

2.金馬地區的樣本數只有1人，因此不進行統計分析。

## 六、就業資訊管道

原住民尋找工作的方法中，以「託親友師長介紹」及「看報紙」的比例最高，分別有45%及42%，其次是「向公立就業服務機構求職」及「自我推薦及詢問」，分別有19%及16%，再其次是「電子媒體」及「應徵招貼廣告」，分別有11%及8%，至於其他就業資訊管道則皆在5%及以下，另有6%未回答。

圖26 原住民找尋工作的方法(複選)

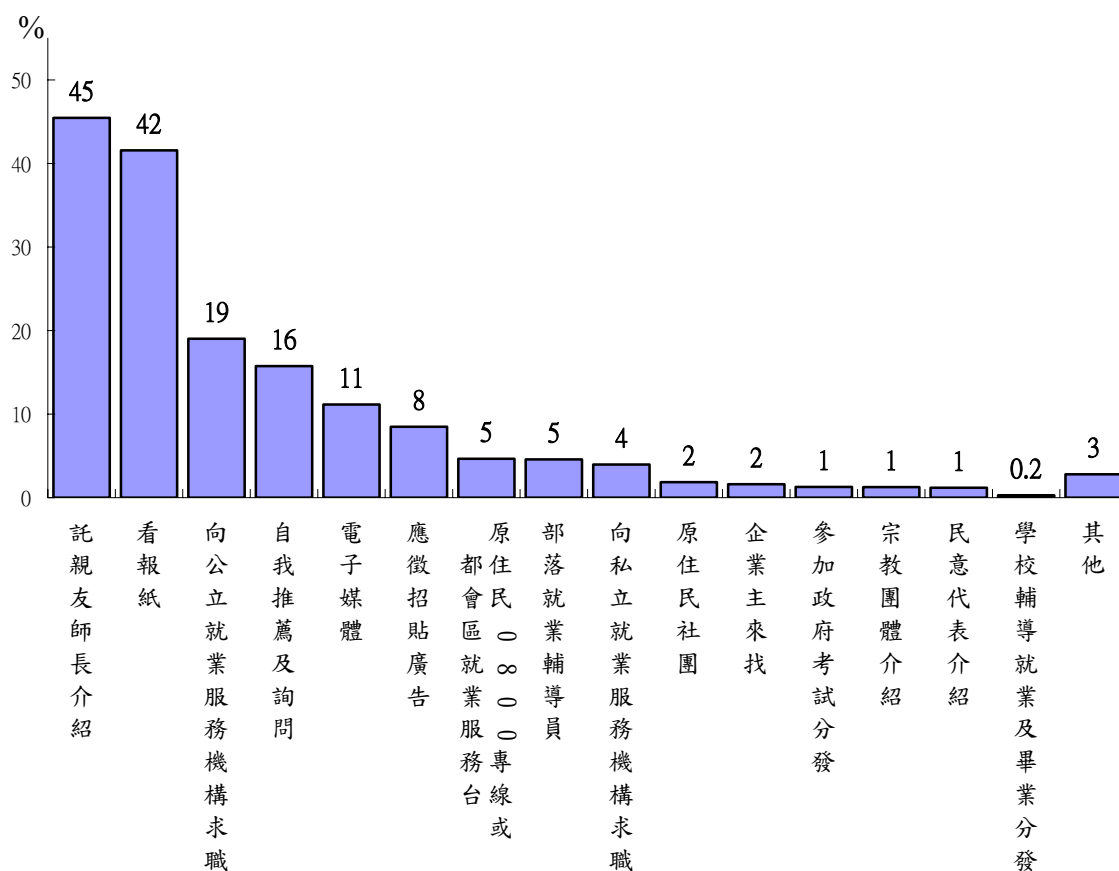

交叉分析顯示，原住民以「託親友師長介紹」方法找尋工作的比例在不同教育程度間有顯著差異，以高中、高職或以下學歷者的47%高於專科或以上學歷者的29%。

交叉分析顯示，原住民以「看報紙」方法找尋工作的比例在不同性別、年齡、教育程度、婚姻狀況、行政區域及統計區域間有顯著差異，分述如下：

- (1)性別：以女性的46%高於男性的37%。
- (2)年齡：以29歲或以下者的59%最高，以50歲或以上者的14%最低。
- (3)教育程度：以高中、高職或以上學歷者的53%最高，其次是國中、初中者的37%，以小學或以下者的19%最低。
- (4)婚姻狀況：以未婚者的51%高於有配偶者、離婚、分居者及喪偶者的33%。
- (5)行政區域：以居住非原住民鄉鎮市者、台北市者及高雄市者的61%最高，其次為居住平地原住民鄉鎮市者的36%，以居住山地鄉者的比例最低，只有24%。
- (6)統計區域：以居住北部地區的56%高於居住中部、南部、東部地區的35%。

表3-47 找尋工作的方法(前兩項)—按人口特性分

單位：%

				託親友師長 介紹	看報紙
<b>總 性</b>			<b>計 別</b>	<b>45.46</b>	<b>41.58</b>
	男			47.29	36.92
	女			43.69	46.07
<b>年</b>			<b>齡</b>		
15	~	19	歲	49.55	58.46
20	~	24	歲	37.04	58.17
25	~	29	歲	43.24	59.94
30	~	34	歲	48.38	40.67
35	~	39	歲	44.41	29.01
40	~	44	歲	42.87	40.40
45	~	49	歲	51.28	24.99
50	~	54	歲	50.13	12.32
55	~	59	歲	59.27	16.99
60	~	64	歲	44.18	15.12
65	歲	或	以	51.52	-
			上		
<b>教 育</b>			<b>程 度</b>		
小	學	或	以	51.33	18.73
國	中	、	初	48.94	37.11
高	中	、	高	43.39	51.64
專			職	26.53	63.75
大	學	或	科	32.72	60.31
			上		
<b>婚 姻</b>			<b>狀 況</b>		
未			婚	44.74	51.40
有			偶	43.85	35.07
離	配		居	49.58	28.63
喪	婚	、	分	63.46	18.51
未			偶	38.92	64.69
	回		答		

註：本題調查對象為「有工作而未做沒有領報酬」及  
沒有工作期間有在找工作者。

表3-48 找尋工作的方法—按族別及地區別分(前兩項)

單位：%

	託親友師長 介紹	看報紙
<b>總 計</b>	<b>45.46</b>	<b>41.58</b>
<b>行 政 區 域</b>		
台 灣 地 區	45.43	41.60
台 灣 省	45.18	41.04
山 地 鄉	47.59	24.18
平地原住民鄉鎮市	48.08	36.12
非原住民鄉鎮市	40.38	62.73
台 北 市	45.50	52.15
高 雄 市	56.06	50.75
金 馬 地 區	100.00	-
<b>統 計 區 域</b>		
北 部 地 區	40.60	55.52
中 部 地 區	50.93	34.94
南 部 地 區	45.79	38.15
東 部 地 區	47.38	33.82
金 馬 地 區	100.00	-

註:1.本題調查對象為「有工作而未做沒有領報酬」、  
沒有工作期間有在找工作者。

2.金馬地區的樣本數只有1人，因此不進行統計分析。



## 七、就業促進津貼申請的情形

大多數(86%)原住民在找工作時「沒有」向政府申請過就業促進津貼。有申請過的以申請「職業訓練與職訓生活津貼」者較多，有3%，其次依序是「臨時工作安排與津貼」(2%)，「技能檢定合格獎勵」(1%)，「求職交通補助金」(1%)，「創業貸款利息補貼」(0.1%)，另外「其他」有2%，未回答者有6%。

原住民沒有申請就業促進津貼的原因，以「不知道有這些津貼」的64%最高，其次是「不知道如何申請」，有14%，再其次依序為「申請條件太嚴苛」，有6%，「申請手續麻煩」，只有1%，另外有5%選擇「其他」，10%未回答。

交叉分析顯示，原住民因為「不知道有這些津貼」而沒有申請就業促進津貼的比例在不同統計區域間有顯著差異，以居住北部及南部地區的69%高於居住中部及東部地區的58%。

另外原住民因為「不知道如何申請」而沒有申請就業促進津貼的比例與其基本資料無顯著相關。

表3-49 原住民沒有向政府申請過就業促進津貼的原因

單位：%

				總計	不知道有這些津貼	不知道如何申請	申請手續麻煩	申請條件太嚴苛	其他	未回答
<b>總</b>	<b>統</b>	<b>計</b>	<b>域</b>	<b>100.00</b>	<b>63.58</b>	<b>13.84</b>	<b>1.47</b>	<b>5.74</b>	<b>5.09</b>	<b>10.29</b>
北	部	地	區	100.00	67.56	13.68	1.77	4.08	3.52	9.40
中	部	地	區	100.00	52.69	16.29	2.04	6.57	8.91	13.50
南	部	地	區	100.00	70.11	13.72	1.67	2.84	2.90	8.77
東	部	地	區	100.00	60.68	12.88	0.75	8.82	6.25	10.62
金	馬	地	區	100.00	-	-	-	100.00	-	-

註:1.本題調查對象為在沒有工作期間沒有向政府申請過就業促進津貼者。

2.金馬地區的樣本數只有1人，因此不進行統計分析。

## 八、沒有工作者離職原因

沒有工作原住民離開上次工作的最主要原因是「季節性或臨時性的工作結束」，其次是「對原有工作不滿意」。

### 1. 過去一年有沒有工作：沒有工作的原住民中，在過去一年有65%有工作

沒有工作的原住民中，有65%過去一年曾經有過工作，另有32%過去一年沒有工作，2%未回答。

交叉分析結果顯示，沒有工作的原住民中，過去一年有沒有工作與其族別及個人每月收入有顯著相關，分述如下：

(1)族別：過去一年有工作的比例，以族別為阿美族、魯凱族、布農族、賽夏族、卑南族的70%最高，太魯閣族的46%最低。

表3-50 沒有工作原住民過去一年有沒有工作—按族別分

單位：%

	總計	沒有	有	未回答
<b>總計</b>	<b>100.00</b>	<b>32.25</b>	<b>65.28</b>	<b>2.47</b>
<b>族別</b>				
阿美族	100.00	28.55	67.74	3.72
泰雅族	100.00	37.98	59.05	2.97
排灣族	100.00	34.37	64.11	1.52
魯凱族	100.00	21.86	78.14	-
布農族	100.00	28.59	71.41	-
賽夏族	100.00	28.65	66.30	5.05
雅美族	100.00	30.64	62.18	7.18
卑南族	100.00	15.81	78.86	5.33
鄒族	100.00	18.01	81.99	-
邵族	100.00	-	100.00	-
噶瑪蘭族	100.00	-	100.00	-
太魯閣族	100.00	53.80	46.20	-

註:1. 本題調查對象為「有工作而未做沒有領報酬」、「無工作在找工作或已找工作在等待結果」、「想工作未去找工作，但隨時可以工作」者。

2. 雅美族、鄒族、邵族、噶瑪蘭族樣本數各只有9、7、1、1人，因此不進行統計分析。

(2)個人每月收入：過去一年有工作的比例，以個人每月收入1萬元以上者的82%高於無收入或無經常性收入者、未滿1萬元者的62%

表3-51 沒有工作原住民過去一年有沒有工作—按個人每月收入分

單位：%

	總計	沒有	有	未回答
<b>總計</b>	<b>100.0</b>	<b>32.3</b>	<b>65.3</b>	<b>2.5</b>
<b>個人每月收入</b>				
無收入或無經常性收入	100.0	35.7	62.3	2.0
未滿1萬元	100.0	37.2	60.7	2.1
1萬元至未滿2萬元	100.0	16.3	81.0	2.7
2萬元或以上	100.0	11.2	84.3	4.5
不知道/未回答	100.0	28.2	66.3	5.5

註：本題調查對象為「有工作而未做沒有領報酬」、「無工作在找工作或已找工作在等待結果」、「想工作未去找工作，但隨時可以工作」者。

## 2. 離開上次工作的方式：沒有工作原住民有51%離開上次工作是自願離職

目前沒有工作的原住民，過去一年有過工作者，有51%離開上次工作的方式是自願離職，有46%是非自願離職，3%未回答。

交叉分析顯示，離開上次工作的方式與其年齡、教育程度、婚姻狀況及個人每月收入有顯著相關，分述如下：

- (1)年齡：表示自願離職的比例，以15~29歲者的71%最高，其次為30~39歲者的50%，而以40歲或以上者的31%最低。
- (2)教育程度：表示自願離職的比例，以高中、高職或以上學歷者的65%最高，其次為國中、初中學歷者的47%，以小學或以下學歷者的29%最低。
- (3)婚姻狀況：表示自願離職的比例，以未婚者的64%高於其他婚姻狀況者的41%。

(4)個人每月收入：表示為自願離職的比例，以無收入或無經常性收入、個人每月收入2萬元以上者的57%高於其他收入者的36%。

表3-52 沒有工作原住民離開上次工作的方式—按人口特性分

單位：%

	總計	自願離職	非自願離職	未回答
<b>總計</b>	<b>100.0</b>	<b>51.1</b>	<b>46.0</b>	<b>2.8</b>
<b>年齡</b>				
15~19 歲	100.0	68.3	27.4	4.3
20~24 歲	100.0	73.1	24.5	2.4
25~29 歲	100.0	71.1	27.1	1.8
30~34 歲	100.0	51.9	45.1	3.0
35~39 歲	100.0	47.7	49.3	3.0
40~44 歲	100.0	35.1	62.2	2.7
45~49 歲	100.0	37.2	58.7	4.1
50~54 歲	100.0	26.6	70.0	3.4
55~59 歲	100.0	27.9	69.1	3.0
60~64 歲	100.0	17.7	82.3	-
65 歲或以上	100.0	15.5	84.5	-
<b>教育程度</b>				
小學或以下	100.0	28.9	67.6	3.5
國中、初中	100.0	46.8	50.0	3.3
高中、高職	100.0	61.5	36.4	2.1
專科	100.0	90.3	8.1	1.6
大學或以上	100.0	64.5	29.6	5.9
未回答	-	-	-	-
<b>婚姻狀況</b>				
未婚	100.0	63.9	33.1	3.0
有配偶	100.0	41.1	56.6	2.3
離婚、分居	100.0	45.8	50.3	4.0
喪偶	100.0	32.0	68.0	-
未回答	100.0	49.3	34.0	16.7
<b>個人每月收入</b>				
無收入或無經常性收入	100.0	58.0	39.0	3.1
未滿 1 萬元	100.0	29.9	67.8	2.3
1 萬元至未滿 2 萬元	100.0	42.7	54.8	2.6
2 萬元或以上	100.0	54.4	45.6	-
不知道/未回答	100.0	38.4	57.3	4.3

註:本題調查對象為目前沒有工作但過去一年有工作者。

### 3. 離開上次工作原因：離開上次工作的主要原因以「季節性或臨時性的工作結束」最多(27%)

沒有工作原住民離開上次工作的主要原因以「季節性或臨時性的工作結束」最多(27%)，其次是「對原有工作不滿意」(21%)，再其次是「工作場所歇業或業務緊縮」(15%)，接著為「健康不良」(7%)及「家務太忙」(6%)；另有7%未回答。

表3-53 離開上次工作的主要原因

原因	百分比
<b>總計</b>	<b>100.0</b>
季節性或臨時性的工作結束	27.3
對原有工作不滿意	21.3
工作場所歇業或業務緊縮	14.6
健康不良	6.9
家務太忙	6.3
女性結婚或生育	1.6
退休	0.8
因原住民身分被歧視	0.5
未回答	6.6
其他	14.1

註:本題調查對象為目前沒有工作但過去一年有工作者。

## 九、希望從事的行業及地點

### 1. 最希望從事的行業：失業的原住民最想從事「其他服務業」、「住宿及餐飲業」或「製造業」的人數最多

沒有工作的原住民中，最想從事的行業以「其他服務業」最多，占20%；其次是「住宿及餐飲業」或「製造業」，分別占13%及12%；再其次是「農、林、漁、牧業」(10%)或「營造業」(8%)，接著為「運輸、倉儲及通信業」(6%)；而想從事其餘行業者均占4%以下。此外，有6%表示不知道。

圖27 最希望從事的行業

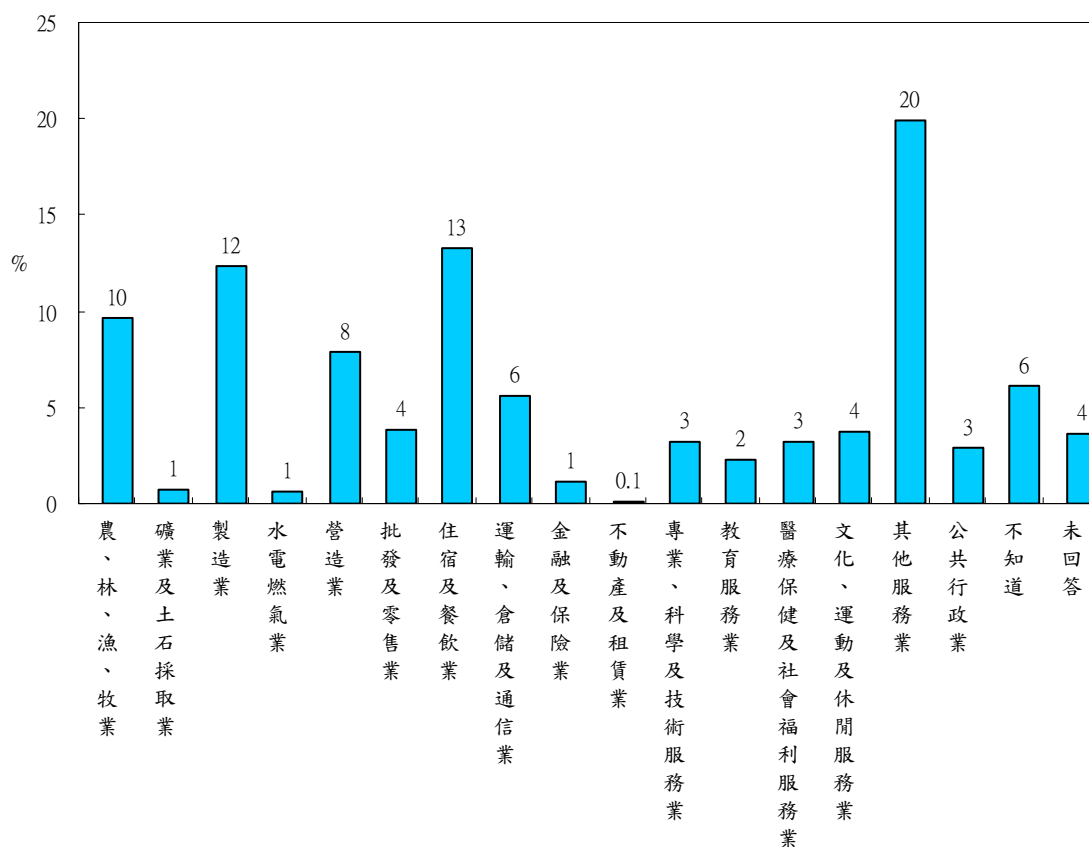

註：其他服務業包含支援服務業、環境衛生及污染防治服務業、宗教、職業及類似組織、維修服務業、洗衣業、理髮及美容業、殯葬服務業、停車場業、家事服務業等。

就性別來看，沒有工作的男性原住民想從事「其他服務業」、「營造業」、「農、林、漁、牧業」、「運輸、倉儲及通信業」及「製造業」的比例達16%~10%；沒有工作的女性原住民想從事的行業，以「其他服務業」占的比例最高，有24%，其次是「住宿及餐飲業」及「製造業」，分別占18%與15%，其餘行業所占的比例則在7%以下。

表3-54 最希望從事的行業－按性別分

單位：%

最希望從事的行業	男	女
<b>總計</b>	<b>100.0</b>	<b>100.0</b>
農、林、漁、牧業	12.9	6.6
礦業及土石採取業	1.5	-
製造業	10.0	14.5
水電燃氣業	1.3	-
營造業	14.3	1.8
批發及零售業	1.6	5.9
住宿及餐飲業	8.0	18.1
運輸、倉儲及通信業	11.7	-
金融及保險業	1.1	1.1
不動產及租賃業	0.2	-
專業、科學及技術服務業	4.0	2.4
教育服務業	1.8	2.9
醫療保健及社會福利服務業	0.6	5.6
文化、運動及休閒服務業	3.1	4.3
其他服務業	15.5	24.0
公共行政業	1.5	4.2
不知道	7.0	5.4
未回答	4.1	3.2

## 2. 希望工作的地點：希望工作的地點在「原居的家鄉」的人數最多

沒有工作的原住民中，有48%希望工作的地點在「原居的家鄉」，有18%希望在「原居家鄉的鄰近鄉鎮」，而希望在「都會區」的有15%；另有16%表示都可以。

表3-55 希望工作的地點

希望工作的地點	百分比
<b>總 計</b>	<b>100.0</b>
原居的家鄉	48.2
原居家鄉的鄰近鄉鎮	18.5
都會區	14.6
都可以	15.6
未回答	3.2

交叉分析結果顯示，沒有工作原住民希望的工作地點與其性別、年齡、教育程度、婚姻狀況、族別、行政區域、統計區域有顯著相關，分述如下：

- (1)性別：希望工作的地點為「原居的家鄉」的比例男性和女性沒有顯著差異，而希望工作的地點為「都會區」的比例，以女性的18%高於男性的11%。
- (2)年齡：希望工作的地點為「原居的家鄉」的比例，以50~54歲及65歲或以上者的70%最高，其次為30~49歲及55~59歲者的56%，以15~19歲及25~29歲者的30%最低。
- (3)教育程度：希望工作的地點為「原居的家鄉」的比例，以小學或以下學歷者的63%最高，其次為國中、初中及高中、高職學歷者的46%，以專科或以上學歷者的29%最低。
- (4)婚姻狀況：希望工作的地點為「原居的家鄉」的比例，以有配偶、離婚、分居及喪偶者的57%高於未婚者的38%。
- (5)族別：希望工作的地點為「原居的家鄉」的比例，以族別為太魯閣族者的74%最高，阿美族及魯凱族的37%最低。
- (6)行政區域：希望工作的地點為「原居的家鄉」的比例，以山地鄉的66%最高，其次是平地原住民鄉鎮市的57%，以非原住民鄉鎮市、台北市及高雄市的25%最低。



(7)統計區域：希望工作的地點為「原居的家鄉」的比例，以東部地區的63%最高，其次是中部、南部地區的49%，最低為北部地區的31%。

表3-56 沒有工作原住民希望工作的地點—按人口特性分

單位：%

	總計	原居的家鄉	原居家鄉 鄰近鄉鎮	都會區	都可以	未回答
<b>總計</b>	<b>100.00</b>	<b>48.22</b>	<b>18.45</b>	<b>14.55</b>	<b>15.55</b>	<b>3.24</b>
<b>性別</b>						
男	100.00	48.70	18.63	11.10	17.70	3.86
女	100.00	47.76	18.28	17.78	13.53	2.66
<b>年齡</b>						
15~19 歲	100.00	24.12	20.57	26.65	25.67	2.99
20~24 歲	100.00	42.03	17.11	15.99	21.53	3.34
25~29 歲	100.00	32.43	18.88	21.39	22.53	4.77
30~34 歲	100.00	51.63	26.73	6.23	8.21	7.19
35~39 歲	100.00	57.82	13.35	13.77	14.01	1.05
40~44 歲	100.00	53.36	12.86	18.75	14.09	0.94
45~49 歲	100.00	60.80	21.18	9.97	5.28	2.77
50~54 歲	100.00	69.88	14.28	4.50	9.54	1.80
55~59 歲	100.00	59.37	17.65	10.37	8.96	3.66
60~64 歲	100.00	46.82	29.61	4.52	16.27	2.78
65 歲或以上	100.00	71.55	16.84	-	11.60	-
<b>教育程度</b>						
小學或以下	100.00	62.66	18.45	9.94	7.93	1.02
國中、初中	100.00	49.36	19.35	12.42	15.48	3.40
高中、高職	100.00	43.74	19.81	17.09	15.75	3.61
專科	100.00	34.50	9.30	20.28	31.15	4.77
大學或以上	100.00	23.59	11.03	19.52	37.15	8.71
未回答	100.00	62.41	-	37.59	-	-
<b>婚姻狀況</b>						
未婚	100.00	37.51	18.41	16.94	22.99	4.15
有配偶	100.00	56.86	18.98	11.75	9.71	2.71
離婚、分居	100.00	56.26	15.63	15.13	10.00	2.98
喪偶	100.00	56.40	18.58	15.81	9.21	-
未回答	100.00	44.36	22.38	21.01	12.25	-

註：本題調查對象為「有工作而未做沒有領報酬」、「無工作在找工作或已找工作在等待結果」、「想工作未去找工作，但隨時可以工作」者。

表3-57 沒有工作原住民希望工作的地點—按族別及地區別分

單位：%

	總計	原居 的家鄉	原居家鄉 鄰近鄉鎮	都會區	都可以	未回答
<b>總計</b>	<b>100.00</b>	<b>48.22</b>	<b>18.45</b>	<b>14.55</b>	<b>15.55</b>	<b>3.24</b>
<b>族別</b>						
阿美族	100.00	37.36	18.45	19.05	20.61	4.53
泰雅族	100.00	49.96	23.36	13.51	10.39	2.78
排灣族	100.00	55.42	19.67	13.16	9.19	2.57
魯凱族	100.00	38.02	33.81	6.31	21.86	-
布農族	100.00	57.04	15.43	9.24	18.29	-
賽夏族	100.00	44.92	15.98	8.34	21.87	8.89
雅美族	100.00	67.51	8.51	8.16	8.63	7.18
卑南族	100.00	50.68	18.77	10.06	15.16	5.33
鄒族	100.00	69.92	-	13.11	16.98	-
邵族	100.00	-	-	100.00	-	-
噶瑪蘭族	100.00	100.00	-	-	-	-
太魯閣族	100.00	74.42	-	9.94	11.42	4.21
<b>行政區域</b>						
台灣地區	100.00	48.19	18.46	14.55	15.55	3.24
台灣省	100.00	49.61	18.92	12.89	15.38	3.20
山地鄉	100.00	65.60	15.86	5.79	10.32	2.42
平地原住民鄉鎮市	100.00	56.84	13.86	6.61	17.00	5.70
非原住民鄉鎮市	100.00	26.10	26.16	25.61	19.91	2.22
台北市	100.00	8.42	5.79	63.12	15.72	6.95
高雄市	100.00	37.27	14.34	25.09	23.30	-
金馬地區	100.00	100.00	-	-	-	-
<b>統計區域</b>						
北部地區	100.00	31.17	20.99	24.90	19.59	3.36
中部地區	100.00	44.07	28.61	14.68	11.96	0.68
南部地區	100.00	51.72	19.30	13.79	14.30	0.88
東部地區	100.00	62.92	11.35	5.82	14.28	5.63
金馬地區	100.00	100.00	-	-	-	-

註:1.本題調查對象為「有工作而未做沒有領報酬」、「無工作在找工作或已找工作在等待結果」、「想工作未去找工作,但隨時可以工作」者。

2.雅美族、鄒族、邵族、噶瑪蘭族、金馬地區的樣本數分別只有9、7、1、1、1人,因此不進行統計分析。

### 3. 原居的家鄉有沒有想要的工作：希望在原居家鄉工作者，只有24%認為原居的家鄉有想要的工作

希望在原居家鄉工作者，只有24%認為原居的家鄉有想要的工作，認為沒有想要的工作者則有42%，而有19%的人不知道，另外有15%未回答。

交叉分析顯示，原住民認為原居的家鄉有沒有想要的工作機會與其基本特徵皆無顯著相關。

圖28 原居家鄉有沒有想要的工作機會

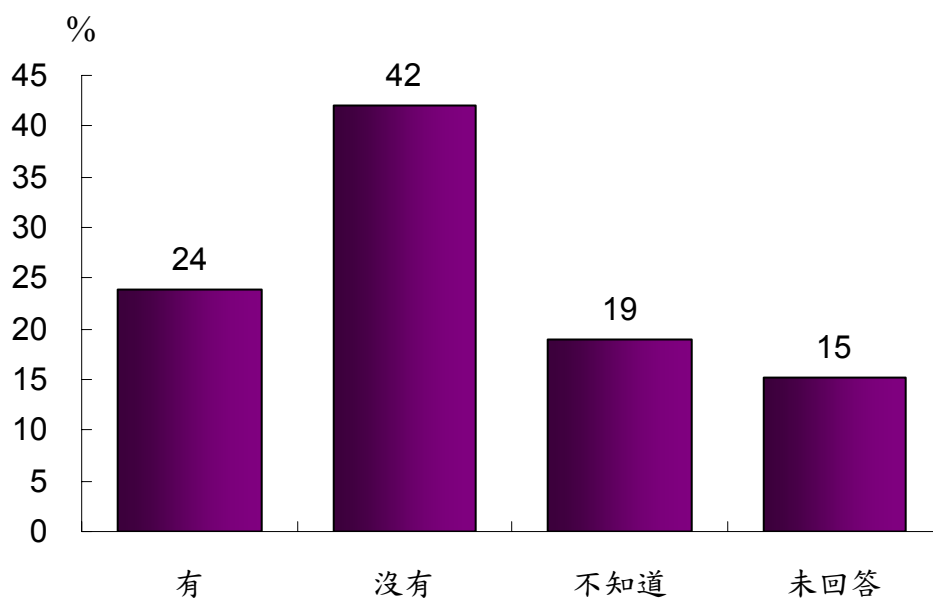

## 十、證照

### 1. 有沒有檢定合格證照：只有14%的人有技能檢定合格證照

有84%的原住民(不含現役軍人，因本次調查，未問現役軍人職業訓練相關問項)沒有技能檢定合格證照，有的人只占14%，另有1%的人未回答。

交叉分析結果顯示，原住民有沒有技能檢定合格證照與其年齡、教育程度、婚姻狀況、個人每月收入、族別、行政區域、統計區域有顯著相關，分述如下：

- (1)年齡：有技能檢定合格證照的比例，以20~29歲者的21%最高，其次為30~44歲及50~54歲者的16%，最低為65歲或以上者的1%。
- (2)教育程度：有技能檢定合格證照的比例，以專科學歷者的30%最高，其次為大學或以上學歷者的26%，以小學或以下學歷者的5%最低。
- (3)婚姻狀況：有技能檢定合格證照的比例，以未婚者的18%最高，其次為有配偶及離婚、分居者的14%，以喪偶者的5%最低。
- (4)個人每月收入：有技能檢定合格證照的比例，以個人每月收入4萬元至未滿5萬元及6萬元以上者的30%最高，未滿1萬元者的6%最低。
- (5)族別：有技能檢定合格證照的比例，以卑南族、鄒族、劬族及噶瑪蘭族的18%最高，泰雅族、雅美族及太魯閣族的12%最低。
- (6)行政區域：有技能檢定合格證照的比例，以台北市、高雄市及金馬地區的21%最高，其次是非原住民鄉鎮市的17%，以山地鄉的12%最低。
- (7)統計區域：有技能檢定合格證照的比例，以南部、金馬地區的16%高於北部、中部及東部地區的14%。

表3-58 原住民有沒有技能檢定合格證照—按人口特性分

單位：%

	總計	沒有技能檢定合格證照	有技能檢定合格證照	未回答
<b>總計</b>	<b>100.00</b>	<b>84.40</b>	<b>14.36</b>	<b>1.24</b>
<b>年齡</b>				
15~19 歲	100.00	87.68	11.28	1.04
20~24 歲	100.00	77.67	20.90	1.44
25~29 歲	100.00	76.67	21.82	1.50
30~34 歲	100.00	81.97	16.62	1.40
35~39 歲	100.00	82.49	16.33	1.18
40~44 歲	100.00	83.36	15.48	1.17
45~49 歲	100.00	85.20	13.51	1.29
50~54 歲	100.00	84.50	14.73	0.77
55~59 歲	100.00	91.50	7.96	0.54
60~64 歲	100.00	94.17	4.49	1.34
65 歲或以上	100.00	96.93	1.48	1.58
<b>教育程度</b>				
小學或以下	100.00	93.52	5.17	1.31
國中、初中	100.00	89.17	9.46	1.37
高中、高職	100.00	77.91	20.88	1.21
專科	100.00	69.91	29.77	0.32
大學或以上	100.00	72.86	25.71	1.43
未回答	100.00	86.10	7.09	6.81
<b>婚姻狀況</b>				
未婚	100.00	81.05	17.60	1.35
有配偶	100.00	84.89	13.91	1.20
離婚、分居	100.00	86.15	12.93	0.92
喪偶	100.00	94.19	4.88	0.93
未回答	100.00	88.88	7.52	3.60
<b>個人每月收入</b>				
無收入或無經常性收入	100.00	89.61	9.96	0.43
未滿 1 萬元	100.00	92.61	5.89	1.50
1 萬元至未滿 2 萬元	100.00	86.10	12.84	1.06
2 萬元至未滿 3 萬元	100.00	81.32	17.50	1.18
3 萬元至未滿 4 萬元	100.00	75.25	23.96	0.79
4 萬元至未滿 5 萬元	100.00	69.65	29.88	0.48
5 萬元至未滿 6 萬元	100.00	73.57	25.00	1.43
6 萬元至未滿 7 萬元	100.00	70.07	28.94	0.99
7 萬元或以上	100.00	67.23	31.66	1.11
未回答	100.00	83.37	11.11	5.51

註：本題調查對象不含現役軍人。

表3-59 原住民有沒有技能檢定合格證照—按族別及地區別分

單位：%

	總計	沒有技能檢定合格證照	有技能檢定合格證照	未回答
<b>總計</b>	<b>100.00</b>	<b>84.40</b>	<b>14.36</b>	<b>1.24</b>
<b>族別</b>				
阿美族	100.00	82.92	15.25	1.83
泰雅族	100.00	86.94	12.19	0.88
排灣族	100.00	84.52	14.46	1.01
魯凱族	100.00	85.29	14.46	0.24
布農族	100.00	85.55	13.67	0.77
賽夏族	100.00	84.02	14.91	1.07
雅美族	100.00	86.68	10.94	2.38
卑南族	100.00	80.71	17.42	1.87
鄒族	100.00	79.57	19.75	0.68
邵族	100.00	80.33	19.67	-
噶瑪蘭族	100.00	80.02	19.98	-
太魯閣族	100.00	87.54	12.37	0.10
<b>行政區域</b>				
台灣地區	100.00	84.40	14.36	1.24
台灣省	100.00	84.66	14.06	1.29
山地鄉	100.00	87.50	11.51	0.99
平地原住民鄉鎮市	100.00	83.52	14.43	2.06
非原住民鄉鎮市	100.00	82.37	16.76	0.87
台北市	100.00	79.56	20.28	0.17
高雄市	100.00	77.74	21.94	0.32
金馬地區	100.00	80.07	19.93	-
<b>統計區域</b>				
北部地區	100.00	84.49	14.49	1.02
中部地區	100.00	86.01	13.42	0.57
南部地區	100.00	83.06	15.85	1.10
東部地區	100.00	84.47	13.82	1.71
金馬地區	100.00	80.07	19.93	-

註：本題調查對象不含現役軍人。

## 2. 擁有技能檢定合格證照的種類：有證照者中，60%擁有丙級證照

有技能檢定合格證照的原住民中，有丙級證照者最多，有60%；其次是單一級技術士，有22%；再次之是乙級證照，有12%。

交叉分析顯示，有技能檢定合格證照者，合格證照的種類與其性別、年齡、教育程度、婚姻狀況、個人每月收入、行政區域及統計區域有顯著相關，分述如下：

- (1)性別：有丙級證照的比例，以女性的67%高於男性的54%。
- (2)年齡：擁有丙級證照的比例，以15~19歲者的87%最高，其次是20~24歲者的72%，再其次為25~49歲者的58%，而以50歲或以上者的43%最低。而擁有單一級技術士的比例則隨年齡的提高而遞增，由15~19歲者的7%逐漸遞增至65歲或以上者的52%。
- (3)教育程度：有丙級證照的比例，以高中、高職學歷者的67%最高，其次為國中、初中學歷者的62%，以小學或以下、專科及大學或以上學歷者的50%為最低。
- (4)婚姻狀況：有丙級證照的比例，以未婚者的69%高於其他婚姻狀況者的55%。
- (5)個人每月收入：所得在6萬至未滿7萬元及七萬元以上的原住民中，擁有單一技術士證照的比例最高，各有39%及43%。所得為3萬元以上者各類別擁有乙級證照的比例介於15%到21%，相較於無收入或收入未滿2萬元者擁有乙級證照的比例8%，高出2~3倍。
- (6)行政區域：有丙級證照的比例，以平地原住民鄉鎮市、台北市及金馬地區的64%最高，其次是山地鄉、非原住民鄉鎮市的59%，而以高雄市的44%最低。
- (7)統計區域：有丙級證照的比例，以北部、中部、東部及金馬地區的63%高於南部地區的50%。

表3-60 原住民擁有技能檢定合格證照的種類—按人口特性分

單位：%

	甲級	乙級	丙級	單一級 技術士	未回答
<b>總計</b>	<b>2.86</b>	<b>11.95</b>	<b>60.45</b>	<b>21.82</b>	<b>5.64</b>
<b>性別</b>					
男	4.48	17.29	53.93	21.96	6.04
女	1.31	6.87	66.65	21.69	5.26
<b>年齡</b>					
15~19 歲	0.87	5.28	87.01	6.81	2.89
20~24 歲	1.90	7.92	71.85	16.25	5.56
25~29 歲	1.12	8.71	60.92	24.43	6.00
30~34 歲	2.28	13.47	57.31	24.29	5.70
35~39 歲	3.17	13.65	57.16	22.12	7.09
40~44 歲	2.61	16.16	57.01	23.07	4.49
45~49 歲	4.81	15.66	52.86	24.16	6.51
50~54 歲	5.46	16.83	46.35	26.41	5.88
55~59 歲	8.05	19.19	44.13	27.81	3.91
60~64 歲	8.63	9.27	36.34	36.27	9.49
65 歲或以上	13.04	3.85	23.46	52.42	9.57
<b>教育程度</b>					
小學或以下	4.79	14.32	50.46	25.63	5.94
國中、初中	2.73	10.42	61.58	21.18	7.70
高中、高職	2.10	11.13	67.27	17.60	4.25
專科	3.59	14.83	49.70	27.93	6.71
大學或以上	3.58	11.77	51.68	30.05	7.47
未回答	-	46.79	-	53.21	-
<b>婚姻狀況</b>					
未婚	1.68	9.66	69.15	17.08	5.40
有配偶	3.86	14.12	54.05	24.55	5.88
離婚、分居	1.54	11.52	59.07	28.47	4.14
喪偶	2.48	4.87	61.62	24.73	7.39
未回答	3.00	-	61.34	30.40	5.26
<b>個人每月收入</b>					
無收入或無經常性收入	1.46	8.51	73.98	14.90	3.78
未滿 1 萬元	2.83	7.70	69.33	19.46	2.89
1 萬元至未滿 2 萬元	2.57	7.39	71.60	16.68	4.21
2 萬元至未滿 3 萬元	1.95	10.42	64.36	18.83	6.21
3 萬元至未滿 4 萬元	2.83	17.24	51.04	24.80	6.50
4 萬元至未滿 5 萬元	3.94	15.92	41.52	33.97	7.92
5 萬元至未滿 6 萬元	7.10	20.48	35.75	35.92	5.28
6 萬元至未滿 7 萬元	16.46	18.12	28.35	39.21	6.62
7 萬元或以上	5.79	19.27	32.09	43.34	6.98
未回答	1.62	13.01	59.25	20.30	9.29

註:1.此題為複選題。

2.本題調查對象為有技能檢定合格證照者。



表3-61 原住民擁有技能檢定合格證照的種類—按地區別分

單位：%

	甲級	乙級	丙級	單一級 技術士	未回答
<b>總計</b>	<b>2.86</b>	<b>11.95</b>	<b>60.45</b>	<b>21.82</b>	<b>5.64</b>
<b>行政區域</b>					
台灣地區	2.86	11.94	60.44	21.82	5.64
台灣省	2.73	11.87	60.72	22.15	5.15
山地鄉	2.95	11.42	58.55	25.27	4.52
平地原住民鄉鎮市	2.43	12.95	63.95	19.43	3.91
非原住民鄉鎮市	2.80	11.30	59.74	21.91	6.73
台北市	5.91	14.18	66.59	11.28	7.01
高雄市	3.33	11.68	44.14	23.66	19.89
金馬地區	-	28.16	71.84	28.16	-
<b>統計區域</b>					
北部地區	3.82	11.37	63.89	15.87	8.03
中部地區	1.08	12.69	62.25	21.13	5.28
南部地區	3.05	12.07	49.95	30.86	6.51
東部地區	2.59	12.06	63.30	21.38	3.40
金馬地區	-	28.16	71.84	28.16	-

註:1.此題為複選題。

2.本題調查對象為有技能檢定合格證照者。

### 3. 證照對找工作有沒有幫助：55%的有證照者認為有證照對找工作有幫助

有技能檢定合格證照者，有55%認為有證照在找工作時有幫助，而34%覺得沒有幫助，另外有11%未回答。

交叉分析顯示，認為證照對找工作有沒有幫助與其年齡、教育程度、婚姻狀況、個人每月收入、族別及統計區域有顯著相關，分述如下：

- (1)年齡：認為證照對找工作有幫助的比例，以25歲或以上者的57%高於未滿25歲者的47%。
- (2)教育程度：認為證照對找工作有幫助的比例，以小學或以下及專科學歷者的61%為最高，其次為國中、初中及大學或以上學歷者的56%，以高中、高職學歷者的51%為最低。
- (3)婚姻狀況：認為證照對找工作有幫助的比例，以離婚、分居及喪偶者的63%最高，其次為有配偶者的56%，以未婚者的52%最低。
- (4)個人每月收入：認為證照對找工作有幫助的比例，以個人每月收入5萬元以上者的72%最高，其次是3萬元至未滿5萬元者的61%，而以無收入或無經常性收入者最低，約42%。

表3-62 原住民擁有技能檢定合格證照對找工作有沒有幫助  
—按人口特性分

單位：%

	總計	有	沒有	未回答
<b>總計</b>	<b>100.00</b>	<b>54.57</b>	<b>34.31</b>	<b>11.12</b>
<b>年齡</b>				
15~19 歲	100.00	47.69	37.40	14.91
20~24 歲	100.00	46.01	44.12	9.87
25~29 歲	100.00	55.19	32.23	12.57
30~34 歲	100.00	56.35	32.14	11.51
35~39 歲	100.00	55.66	32.61	11.73
40~44 歲	100.00	60.19	30.10	9.72
45~49 歲	100.00	57.48	34.00	8.51
50~54 歲	100.00	58.04	31.81	10.15
55~59 歲	100.00	59.25	28.73	12.02
60~64 歲	100.00	54.54	34.52	10.94
65 歲或以上	100.00	63.46	27.91	8.63
<b>教育程度</b>				
小學或以下	100.00	60.68	31.19	8.12
國中、初中	100.00	54.69	31.21	14.10
高中、高職	100.00	50.75	38.41	10.85
專科	100.00	61.01	27.45	11.54
大學或以上	100.00	57.75	31.60	10.65
未回答	100.00	46.79	-	53.21
<b>婚姻狀況</b>				
未婚	100.00	51.71	36.75	11.54
有配偶	100.00	55.72	33.64	10.64
離婚、分居	100.00	62.80	28.44	8.77
喪偶	100.00	63.46	23.00	13.54
未回答	100.00	43.03	21.36	35.61
<b>個人每月收入</b>				
無收入或無經常性收入	100.00	42.12	45.39	12.49
未滿 1 萬元	100.00	51.80	41.65	6.55
1 萬元至未滿 2 萬元	100.00	49.86	39.74	10.40
2 萬元至未滿 3 萬元	100.00	54.90	34.09	11.01
3 萬元至未滿 4 萬元	100.00	59.64	26.68	13.68
4 萬元至未滿 5 萬元	100.00	64.80	23.65	11.55
5 萬元至未滿 6 萬元	100.00	71.94	22.11	5.94
6 萬元至未滿 7 萬元	100.00	76.56	16.44	7.00
7 萬元或以上	100.00	69.00	22.29	8.70
未回答	100.00	49.82	38.20	11.98

註：本題調查對象為有技能檢定合格證照者。

(5)族 別：認為證照對找工作有幫助的比例，以族別為排灣族、雅美族及鄒族的60%最高，泰雅族、布農族、卑南族及噶瑪蘭族的49%最低。

(6)統計區域：認為證照對找工作有幫助的比例，以南部地區的61%最高，北部、東部地區的54%居次，最低的是中部地區的47%。

表3-63 原住民擁有技能檢定合格證照對找工作有沒有幫助  
—按族別及地區別分

單位：%

	總計	有	沒有	未回答
<b>總計</b>	<b>100.00</b>	<b>54.57</b>	<b>34.31</b>	<b>11.12</b>
<b>族別</b>				
阿美族	100.00	55.49	33.81	10.70
泰雅族	100.00	48.24	36.36	15.40
排灣族	100.00	58.97	32.88	8.15
魯凱族	100.00	54.10	32.73	13.16
布農族	100.00	51.69	38.07	10.24
賽夏族	100.00	56.18	40.01	3.80
雅美族	100.00	57.95	30.51	11.53
卑南族	100.00	45.51	33.37	21.12
鄒族	100.00	66.04	24.18	9.79
邵族	100.00	80.87	-	19.13
噶瑪蘭族	100.00	49.69	46.51	3.79
太魯閣族	100.00	53.67	35.02	11.32
<b>統計區域</b>				
北部地區	100.00	52.98	36.69	10.33
中部地區	100.00	46.87	42.24	10.89
南部地區	100.00	61.11	32.56	6.33
東部地區	100.00	54.59	30.82	14.59
金馬地區	100.00	28.16	43.68	28.16

註:1.本題調查對象為有技能檢定合格證照者。

2.邵族、金馬地區的樣本數分別只有7人、3人，因此不進行統計分析。

## 十一、職業訓練

### 1. 有沒有參加過職業訓練：有90%的原住民沒有參加過政府或民間機構所辦理的職業訓練

有90%的原住民沒有參加過政府或民間機構所辦理的職業訓練，有參加過的只有10%。

交叉分析顯示，有無參加過政府或民間機構所辦理的職業訓練與其性別、年齡、教育程度、婚姻狀況、個人每月收入、行業、職業、族別、行政區域、統計區域有顯著相關，分述如下：

- (1)性別：有參加過政府或民間機構所辦理的職業訓練的比例，以女性的10%高於男性的9%。
- (2)年齡：有參加過政府或民間機構所辦理的職業訓練的比例，以35～44歲者的14%最高，其次是25～34歲及45～54歲者的12%，最低為15～19歲及65歲或以上者的2%。
- (3)教育程度：有參加過政府或民間機構所辦理的職業訓練的比例，以高中、高職及專科學歷者的13%為最高，其次為國中、初中學歷者的9%，以小學或以下學歷者的6%最低。
- (4)婚姻狀況：有參加過政府或民間機構所辦理的職業訓練的比例，以有配偶及離婚、分居者的11%高於其他婚姻狀況者的7%。
- (5)個人每月收入：有參加過政府或民間機構所辦理的職業訓練的比例，以個人每月收入3萬元以上者的14%最高，其次是1萬元至未滿3萬元者的11%，而以無收入或無經常性收入及未滿1萬元者的6%最低。

表3-64 原住民有無參加過職業訓練—按人口特性分

單位：%

	總計	沒有參加過 職業訓練	有參加過職 業訓練	未回答
<b>總計</b>	<b>100.00</b>	<b>89.94</b>	<b>9.51</b>	<b>0.55</b>
<b>性別</b>				
男	100.00	90.25	9.08	0.67
女	100.00	89.64	9.91	0.45
<b>年齡</b>				
15~19 歲	100.00	97.10	2.26	0.65
20~24 歲	100.00	92.82	6.64	0.54
25~29 歲	100.00	87.87	11.29	0.83
30~34 歲	100.00	87.36	12.04	0.61
35~39 歲	100.00	85.96	13.44	0.59
40~44 歲	100.00	85.42	14.09	0.48
45~49 歲	100.00	87.71	11.66	0.64
50~54 歲	100.00	87.94	11.78	0.28
55~59 歲	100.00	90.48	9.01	0.51
60~64 歲	100.00	93.90	5.79	0.31
65 歲或以上	100.00	97.11	2.54	0.35
<b>教育程度</b>				
小學或以下	100.00	93.99	5.59	0.43
國中、初中	100.00	90.65	8.66	0.69
高中、高職	100.00	86.09	13.32	0.59
專科	100.00	85.99	13.54	0.46
大學或以上	100.00	92.27	7.15	0.58
未回答	100.00	96.52	3.48	-
<b>婚姻狀況</b>				
未婚	100.00	92.24	7.11	0.66
有配偶	100.00	88.23	11.27	0.50
離婚、分居	100.00	88.45	11.23	0.31
喪偶	100.00	93.62	5.99	0.40
未回答	100.00	92.07	5.65	2.28
<b>個人每月收入</b>				
無收入或無經常性收入	100.00	93.32	6.52	0.16
未滿 1 萬元	100.00	93.80	6.12	0.08
1 萬元至未滿 2 萬元	100.00	88.68	10.86	0.47
2 萬元至未滿 3 萬元	100.00	88.30	11.18	0.52
3 萬元至未滿 4 萬元	100.00	86.27	12.95	0.78
4 萬元至未滿 5 萬元	100.00	84.67	15.10	0.23
5 萬元至未滿 6 萬元	100.00	84.67	14.05	1.27
6 萬元至未滿 7 萬元	100.00	84.19	15.81	-
7 萬元或以上	100.00	85.33	14.67	-
未回答	100.00	89.27	7.54	3.18

註：本題調查對象不含現役軍人。

(6)族 別：有參加過政府或民間機構所辦理的職業訓練的比例，以族別為魯凱族、雅美族、卑南族及鄒族者的13%最高，以阿美族、布農族、邵族及太魯閣族者的8%最低。

(7)行政區域：有參加過政府或民間機構所辦理的職業訓練的比例，以台北市及金馬地區的13%高於其他行政區域的9%。

(8)統計區域：有參加過政府或民間機構所辦理的職業訓練的比例，以中部、南部及金馬地區的10%高於北部及東部地區的9%。

表3-65 原住民有無參加過職業訓練—按族別及地區別分

單位：%

	總計	沒有參加過 職業訓練	有參加過職 業訓練	未回答
<b>總計</b>	<b>100.00</b>	<b>89.94</b>	<b>9.51</b>	<b>0.55</b>
<b>族別</b>				
阿美族	100.00	90.96	8.67	0.38
泰雅族	100.00	89.01	10.21	0.78
排灣族	100.00	88.62	10.46	0.93
魯凱族	100.00	86.85	12.83	0.32
布農族	100.00	91.21	8.34	0.44
賽夏族	100.00	88.45	10.17	1.38
雅美族	100.00	84.61	13.49	1.90
卑南族	100.00	86.28	13.23	0.49
鄒族	100.00	86.25	13.75	-
邵族	100.00	92.55	7.45	-
噶瑪蘭族	100.00	89.28	10.72	-
太魯閣族	100.00	92.35	7.48	0.17
<b>行政區域</b>				
台灣地區	100.00	89.94	9.51	0.55
台灣省	100.00	90.01	9.42	0.57
山地鄉	100.00	89.81	9.37	0.82
平地原住民鄉鎮市	100.00	90.83	9.04	0.13
非原住民鄉鎮市	100.00	89.43	9.87	0.70
台北市	100.00	86.57	13.26	0.17
高雄市	100.00	90.71	8.84	0.45
金馬地區	100.00	83.16	16.84	-
<b>統計區域</b>				
北部地區	100.00	90.09	9.08	0.83
中部地區	100.00	88.79	10.73	0.48
南部地區	100.00	88.90	10.08	1.02
東部地區	100.00	90.75	9.11	0.14
金馬地區	100.00	83.16	16.84	-

註：本題調查對象不含現役軍人。

(9)職業：有參加過政府或民間機構所辦理的職業訓練的比例，以事務工作人員的20%最高，農林漁牧工作人員的7%最低。

(10)行業：有參加過政府或民間機構所辦理的職業訓練的比例，以水電燃氣業、不動產及租賃業、專業、科學及技術服務業、醫療保健及社會福利服務業和公共行政業的20%最高，礦業及土石採取業的7%最低。

表3-66 原住民有無參加過職業訓練—按工作狀況分

單位：%

	總計	沒有參加過 職業訓練	有參加過職 業訓練	未回答
<b>總計</b>	<b>100.00</b>	<b>89.94</b>	<b>9.51</b>	<b>0.55</b>
<b>職業</b>				
民意代表、行政主管	100.00	82.93	15.78	1.30
專業人員	100.00	85.47	14.06	0.47
技術員及助理專業人員	100.00	82.11	17.30	0.59
事務工作人員	100.00	79.62	20.10	0.28
服務工作人員及售貨員	100.00	83.43	16.01	0.56
農林漁牧工作人員	100.00	92.39	7.43	0.18
技術工及有關工作人員	100.00	89.37	9.77	0.86
機械設備操作工及組裝工	100.00	90.12	9.14	0.74
非技術工及體力工	100.00	90.66	8.97	0.37
未回答	100.00	87.13	8.69	4.18
無工作者	100.00	93.44	6.15	0.41
<b>行業</b>				
農、林、漁、牧業	100.00	92.45	7.35	0.20
礦業及土石採取業	100.00	93.45	6.55	-
製造業	100.00	90.60	8.88	0.52
水電燃氣業	100.00	77.96	22.04	-
營造業	100.00	91.12	8.52	0.36
批發及零售業	100.00	91.01	8.24	0.76
住宿及餐飲業	100.00	83.65	15.75	0.60
運輸、倉儲及通信業	100.00	88.05	11.67	0.28
金融及保險業	100.00	83.58	16.42	-
不動產及租賃業	100.00	82.27	17.73	-
專業、科學及技術服務業	100.00	79.64	18.40	1.96
教育服務業	100.00	83.18	16.13	0.70
醫療保健及社會福利服務業	100.00	78.53	20.91	0.55
文化、運動及休閒服務業	100.00	85.31	14.69	-
其他服務業	100.00	85.41	13.73	0.86
公共行政業	100.00	80.96	18.96	0.08
未回答	100.00	81.46	11.63	6.91
無工作者	100.00	93.44	6.15	0.41

註：本題調查對象不含現役軍人。

## 2. 有沒有從事相關的工作：參加過職業訓練的人46%有從事相關的工作

參加過職業訓練的原住民，有46%有從事相關的工作，49%沒有從事相關的工作，另外有4%未回答。

交叉分析顯示，原住民參加過職業訓練有沒有從事相關工作與其性別、教育程度、個人每月收入、族別、統計區域、職業、行業有顯著相關，分述如下：

- (1)性別：有從事相關工作的比例，以男性高於女性，50%比43%。
- (2)教育程度：有從事相關工作的比例，以專科學歷者的59%最高，小學或以下學歷者的41%最低，其他學歷者則是介於中間。
- (3)個人每月收入：有從事相關工作的比例，以個人每月收入為4萬元至未滿5萬元及6萬元以上的74%最高，無收入或無經常性收入者的28%最低。

表3-67 原住民參加過職業訓練有沒有從事相關工作  
— 按人口特性分

	單位：%			
	總計	有	沒有	未回答
<b>總計</b>	<b>100.00</b>	<b>46.45</b>	<b>49.15</b>	<b>4.41</b>
<b>性別</b>				
男	100.00	50.27	45.53	4.20
女	100.00	43.21	52.21	4.57
<b>教育程度</b>				
小學或以下	100.00	41.10	54.90	4.00
國中、初中	100.00	45.94	51.02	3.04
高中、高職	100.00	46.13	48.71	5.16
專科	100.00	59.01	38.72	2.27
大學或以上	100.00	48.87	42.96	8.17
未回答	100.00	-	100.00	-
<b>個人每月收入</b>				
無收入或無經常性收入	100.00	28.48	67.59	3.93
未滿1萬元	100.00	37.22	60.41	2.37
1萬元至未滿2萬元	100.00	39.83	55.31	4.86
2萬元至未滿3萬元	100.00	50.43	45.63	3.94
3萬元至未滿4萬元	100.00	57.32	36.60	6.08
4萬元至未滿5萬元	100.00	73.11	25.39	1.50
5萬元至未滿6萬元	100.00	54.78	36.18	9.04
6萬元至未滿7萬元	100.00	67.15	29.68	3.16
7萬元或以上	100.00	85.67	14.33	-
未回答	100.00	41.86	50.13	8.01

註：本題調查對象為有參加過職業訓練者。



- (4)族 別：有從事相關工作的比例，以族別為阿美族、布農族、賽夏族及卑南族的50%高於其他族別者的43%。
- (5)統計區域：有從事相關工作的比例，以北部、中部及東部地區的48%高於南部地區的39%。
- (6)職 業：有從事相關工作的比例，以民意代表、行政主管、專業人員、服務工作人員及售貨員的62%最高，農林漁牧工作人員、非技術工及體力工和無工作者的33%最低。
- (7)行 業：有從事相關工作的比例，以水電燃氣業、金融及保險業、專業、科學及技術服務業、教育服務業及醫療保健及社會福利服務業者的64%最高。

表3-68 原住民參加過職業訓練有沒有從事相關工作  
— 按族別及地區別分

單位：%

	總計	有	沒有	未回答
<b>總計</b>	<b>100.00</b>	<b>46.45</b>	<b>49.15</b>	<b>4.41</b>
<b>族別</b>				
阿美族	100.00	50.06	46.37	3.57
泰雅族	100.00	44.58	51.57	3.85
排灣族	100.00	42.71	53.52	3.77
魯凱族	100.00	38.54	54.59	6.87
布農族	100.00	48.89	46.28	4.82
賽夏族	100.00	54.49	42.60	2.90
雅美族	100.00	45.58	51.94	2.47
卑南族	100.00	51.98	41.40	6.62
鄒族	100.00	28.54	63.90	7.56
邵族	100.00	100.00	-	-
噶瑪蘭族	100.00	35.33	47.98	16.69
太魯閣族	100.00	44.53	45.43	10.04
<b>統計區域</b>				
北部地區	100.00	48.17	49.93	1.91
中部地區	100.00	46.48	49.03	4.49
南部地區	100.00	39.37	55.94	4.69
東部地區	100.00	49.13	44.81	6.07
金馬地區	100.00	66.67	33.33	-

註：1.本題調查對象為有參加過職業訓練者。

2.邵族、噶瑪蘭族、金馬地區的樣本數分別只有2人、8人、2人，因此不進行統計分析。

表3-69 原住民參加過職業訓練有沒有從事相關工作  
—按工作狀況分

單位：%

	總計	有	沒有	未回答
<b>總計</b>	<b>100.00</b>	<b>46.45</b>	<b>49.15</b>	<b>4.41</b>
<b>職業</b>				
民意代表、行政主管	100.00	61.23	38.77	-
專業人員	100.00	67.62	26.94	5.45
技術員及助理專業人員	100.00	56.81	40.98	2.22
事務工作人員	100.00	43.62	49.33	7.04
服務工作人員及售貨員	100.00	60.22	34.92	4.86
農林漁牧工作人員	100.00	34.34	62.97	2.69
技術工及有關工作人員	100.00	54.55	41.95	3.50
機械設備操作工及組裝工	100.00	47.40	47.09	5.51
非技術工及體力工	100.00	37.90	58.12	3.98
職業未回答	100.00	24.41	65.02	10.57
無工作者	100.00	31.42	64.25	4.33
<b>行業</b>				
農、林、漁、牧業	100.00	37.74	59.98	2.29
礦業及土石採取業	100.00	42.75	57.25	-
製造業	100.00	41.14	56.01	2.84
水電燃氣業	100.00	69.23	26.87	3.91
營造業	100.00	52.75	42.11	5.14
批發及零售業	100.00	49.43	48.89	1.68
住宿及餐飲業	100.00	54.64	38.15	7.21
運輸、倉儲及通信業	100.00	49.92	42.12	7.96
金融及保險業	100.00	62.29	19.87	17.84
不動產及租賃業	100.00	39.58	60.42	-
專業、科學及技術服務業	100.00	67.78	32.22	-
教育服務業	100.00	66.64	31.64	1.71
醫療保健及社會福利服務業	100.00	60.75	37.21	2.04
文化、運動及休閒服務業	100.00	54.41	38.67	6.93
其他服務業	100.00	56.57	39.02	4.41
公共行政業	100.00	46.41	48.36	5.23
行業未回答	100.00	43.43	48.85	7.72
無工作者	100.00	31.42	64.25	4.33

註：本題調查對象為有參加過職業訓練者。

### 3. 沒有從事相關工作的原因：參加過職業訓練的人沒有從事相關工作的主要原因為「沒有工作機會」(36%)

參加過職業訓練的原住民卻沒有從事相關工作的原因，以「沒有工作機會」的比例最高，有36%，其次是「找不到與訓練相關的工作」有17%，再次之是「沒有證照無法僱用」(13%)及「家務太忙」(12%)，其他的原因都沒有超過10%。

交叉分析顯示，參加過職業訓練後沒有從事相關工作的原因與其婚姻狀況、個人每月收入及族別有顯著相關，分述如下：

- (1)婚姻狀況：表示沒有工作機會的比例，以未婚及離婚、分居者的42%高於有配偶、喪偶者的34%。
- (2)個人每月收入：表示沒有工作機會的比例，以無收入或無經常性收入及收入未滿6萬元者的38%高於其他收入者的15%。
- (3)族別：表示沒有工作機會的比例，以族別為阿美族、排灣族、布農族及太魯閣族者的40%高於其他族別者的28%。

### 4. 想不想參加職業訓練：有23%的原住民想參加職業訓練

沒有參加過職業訓練的原住民，有76%不想參加政府或民間機構所辦理的職業訓練，想參加者有23%，另外有1%未回答。

交叉分析顯示，原住民想不想參加職業訓練與其性別、年齡、教育程度、婚姻狀況、個人每月收入、族別、行政區域、統計區域、職業及行業均有顯著相關，分述如下：

- (1)性別：想參加職業訓練的比例，以女性的24%高於男性的21%。
- (2)年齡：想參加職業訓練的比例，以30~34歲者的33%最高，其次為20~29歲及35~39歲者的30%，再其次為40~44歲者的25%，最低為65歲或以上者的2%。

- (3)教育程度：想參加職業訓練的比例，以國中初中、高中高職及專科學歷者的28%最高，其次為大學或以上學歷者的19%，以小學或以下學歷者的14%最低。
- (4)婚姻狀況：想參加職業訓練的比例，以離婚、分居者的28%最高，其次為未婚及有配偶者的24%，以喪偶者的10%最低。
- (5)個人每月收入：想參加職業訓練的比例，以個人每月收入1萬元至未滿2萬元者的30%最高，其次為2萬元至未滿3萬元者的26%，以未滿1萬元及7萬元或以上收入者的14%最低。
- (6)族別：想參加職業訓練的比例，以族別為雅美族者的39%最高，卑南族者的17%最低。
- (7)行政區域：想參加職業訓練的比例，以非原住民鄉鎮市、台北市及金馬地區的27%最高，其次為山地鄉及高雄市的23%，以平地原住民鄉鎮市最低，約19%。
- (8)統計區域：想參加職業訓練的比例，以中部、金馬地區的27%最高，其次為北部、南部地區的25%，最低為東部地區的19%。
- (9)職業：想參加職業訓練的比例，以事務工作人員的35%最高，民意代表、行政主管、專業人員及無工作者的18%最低。
- (10)行業：想參加職業訓練的比例，以金融及保險業、不動產及租賃業、文化、運動及休閒服務業的37%最高。

表3-70 原住民想不想參加職業訓練—按人口特性分

單位：%

	總計	不想參加	想參加	未回答
<b>總計</b>	<b>100.00</b>	<b>76.37</b>	<b>22.89</b>	<b>0.74</b>
<b>性別</b>				
男	100.00	77.98	21.25	0.77
女	100.00	74.86	24.41	0.72
<b>年齡</b>				
15~19 歲	100.00	81.94	17.70	0.35
20~24 歲	100.00	70.49	28.99	0.52
25~29 歲	100.00	69.14	29.90	0.96
30~34 歲	100.00	65.97	33.39	0.64
35~39 歲	100.00	69.03	30.33	0.63
40~44 歲	100.00	74.19	25.11	0.69
45~49 歲	100.00	76.74	22.62	0.64
50~54 歲	100.00	78.49	20.58	0.93
55~59 歲	100.00	85.12	14.36	0.52
60~64 歲	100.00	87.80	10.68	1.52
65 歲或以上	100.00	96.71	1.98	1.31
<b>教育程度</b>				
小學或以下	100.00	85.30	13.63	1.06
國中、初中	100.00	71.76	27.59	0.65
高中、高職	100.00	70.60	28.81	0.60
專科	100.00	73.88	26.02	0.10
大學或以上	100.00	79.80	19.36	0.85
未回答	100.00	77.94	22.06	-
<b>婚姻狀況</b>				
未婚	100.00	75.03	24.23	0.73
有配偶(含同居)	100.00	75.86	23.42	0.72
離婚、分居	100.00	71.03	28.30	0.67
喪偶	100.00	89.58	9.59	0.83
未回答	100.00	80.36	17.55	2.09
<b>個人每月收入</b>				
無收入或無經常性收入	100.00	78.41	21.36	0.23
未滿 1 萬元	100.00	84.29	14.20	1.52
1 萬元~未滿 2 萬元	100.00	68.92	30.48	0.61
2 萬元~未滿 3 萬元	100.00	73.48	25.90	0.62
3 萬元~未滿 4 萬元	100.00	76.13	23.48	0.39
4 萬元~未滿 5 萬元	100.00	79.05	20.95	-
5 萬元~未滿 6 萬元	100.00	80.08	19.92	-
6 萬元~未滿 7 萬元	100.00	82.10	17.90	-
7 萬元或以上	100.00	86.09	13.40	0.52
不知道/未回答	100.00	72.97	24.01	3.02

註:本題調查對象為沒有參加過職業訓練者。

表3-71 原住民想不想參加職業訓練—按族別及地區別分

單位：%

	總計	不想參加	想參加	未回答
<b>總計</b>	<b>100.00</b>	<b>76.37</b>	<b>22.89</b>	<b>0.74</b>
<b>族別</b>				
阿美族	100.00	75.67	22.85	1.48
泰雅族	100.00	78.15	21.73	0.12
排灣族	100.00	76.52	23.23	0.25
魯凱族	100.00	78.87	21.13	-
布農族	100.00	75.54	24.17	0.29
賽夏族	100.00	75.53	24.19	0.28
雅美族	100.00	60.04	38.75	1.21
卑南族	100.00	82.11	17.00	0.88
鄒族	100.00	73.93	25.21	0.86
邵族	100.00	67.91	32.09	-
噶瑪蘭族	100.00	68.75	29.24	2.01
太魯閣族	100.00	77.23	22.77	-
<b>行政區域</b>				
台灣地區	100.00	76.37	22.88	0.75
台灣省	100.00	76.47	22.77	0.77
山地鄉	100.00	76.98	22.84	0.19
平地原住民鄉鎮市	100.00	79.14	18.82	2.03
非原住民鄉鎮市	100.00	73.13	26.69	0.18
台北市	100.00	71.07	28.57	0.35
高雄市	100.00	78.21	21.63	0.16
金馬地區	100.00	63.50	36.50	-
<b>統計區域</b>				
北部地區	100.00	74.89	24.96	0.15
中部地區	100.00	72.77	27.08	0.15
南部地區	100.00	75.66	24.10	0.24
東部地區	100.00	79.03	19.34	1.64
金馬地區	100.00	63.50	36.50	-

註：本題調查對象為沒有參加過職業訓練者。

表3-72 原住民想不想參加職業訓練—按工作狀況分

單位：%

	總計	不想參加	想參加	未回答
<b>總計</b>	<b>100.00</b>	<b>76.37</b>	<b>22.89</b>	<b>0.74</b>
<b>職業</b>				
民意代表、行政主管	100.00	76.37	19.21	4.42
專業人員	100.00	82.68	16.78	0.54
技術員及助理專業人員	100.00	68.56	30.75	0.70
事務工作人員	100.00	65.00	34.82	0.19
服務工作人員及售貨員	100.00	71.39	28.00	0.62
農林漁牧工作人員	100.00	76.40	23.08	0.52
技術工及有關工作人員	100.00	73.16	26.77	0.07
機械設備操作工及組裝工	100.00	78.80	20.91	0.28
非技術工及體力工	100.00	70.38	29.12	0.50
職業未回答	100.00	60.60	27.06	12.34
無工作者	100.00	81.05	18.13	0.82
<b>行業</b>				
農、林、漁、牧業	100.00	76.80	22.34	0.87
礦業及土石採取業	100.00	76.21	22.94	0.84
製造業	100.00	73.85	25.71	0.44
水電燃氣業	100.00	67.33	32.67	-
營造業	100.00	72.31	27.48	0.21
批發及零售業	100.00	69.52	30.06	0.42
住宿及餐飲業	100.00	69.91	29.85	0.24
運輸、倉儲及通信業	100.00	77.61	22.39	-
金融及保險業	100.00	63.72	36.28	-
不動產及租賃業	100.00	50.95	49.05	-
專業、科學及技術服務業	100.00	73.89	25.59	0.52
教育服務業	100.00	77.61	21.38	1.01
醫療保健及社會福利服務業	100.00	78.05	21.13	0.81
文化、運動及休閒服務業	100.00	64.18	35.82	-
其他服務業	100.00	70.73	27.95	1.33
公共行政業	100.00	76.52	23.48	-
行業未回答	100.00	65.48	27.81	6.72
無工作者	100.00	81.05	18.13	0.82

註：本題調查對象為沒有參加過職業訓練者。

## 5. 想參加的職業訓練：想參加職業訓練者中，以想參加「電腦、資訊類」最多

想參加職業訓練的原住民中，想參加的項目以「電腦、資訊類」的比例(32%)最高，其次為「民宿管理、餐飲服務類」，有26%，再其次是「文化產業技藝訓練類」(20%)，接著為「美容、美髮類」(15%)、「營建、木工類」(14%)及「職業駕駛」(12%)，而其餘想參加的職業訓練項目比例都在10%以下，另有2%的人未回答。

圖29 想參加職業訓練的項目(複選)

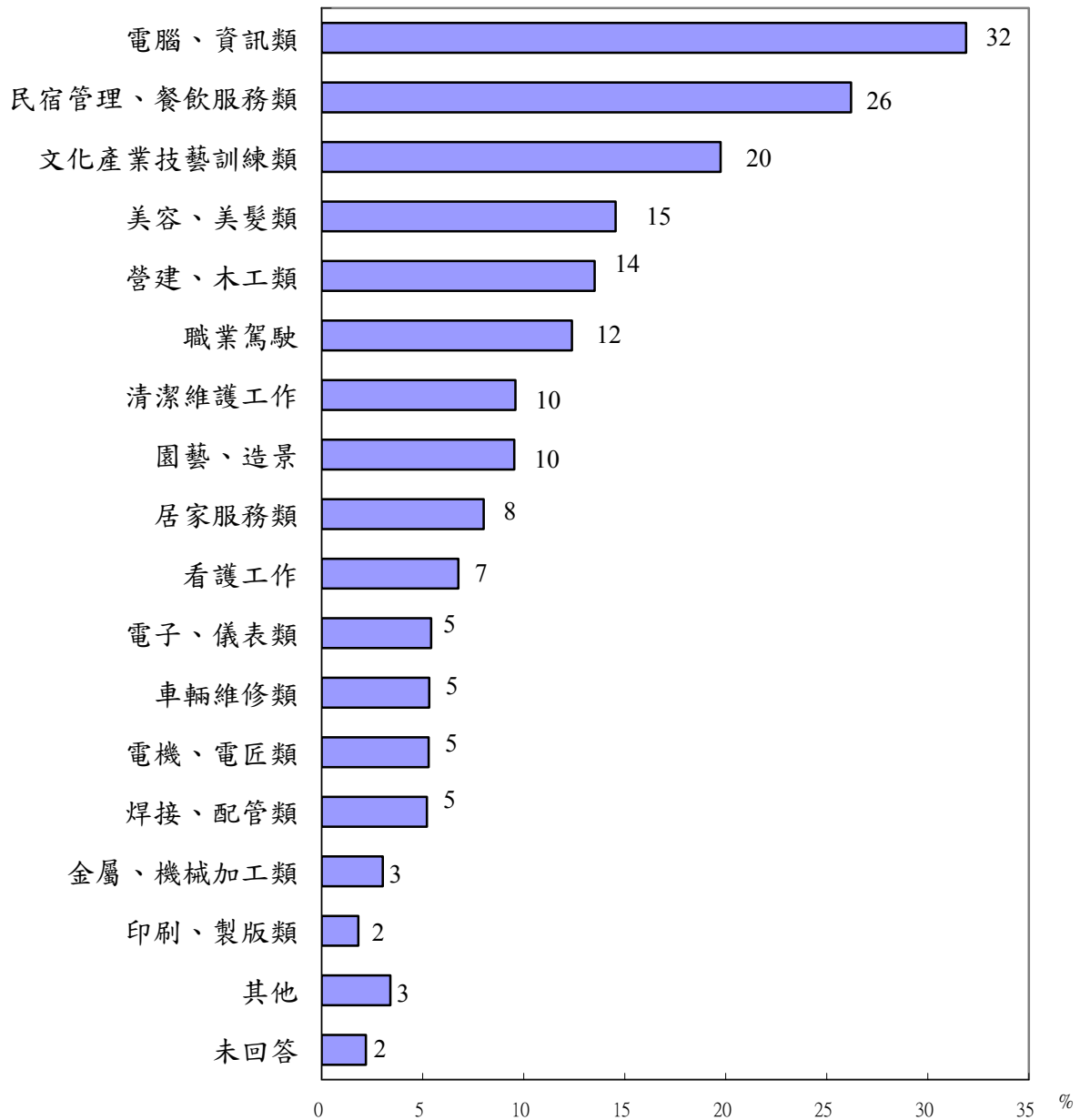



## 十二、就業服務：需要政府提供「就業資訊」的人數最多

原住民需要政府提供就業服務的比例，以「就業資訊」排名第一(23%)，「就業媒合」排名第二(15%)，排名第三的是「就業諮詢」(12%)，而需要政府提供「創業輔導」有11%，「生涯輔導」有9%，「就業座談會」有5%，「勞動合作社輔導」有4%，其他或不知道者有3%；另外，有60%的原住民表示不需要政府提供任何就業服務。

圖30 需要政府提供相關就業服務的項目(複選)

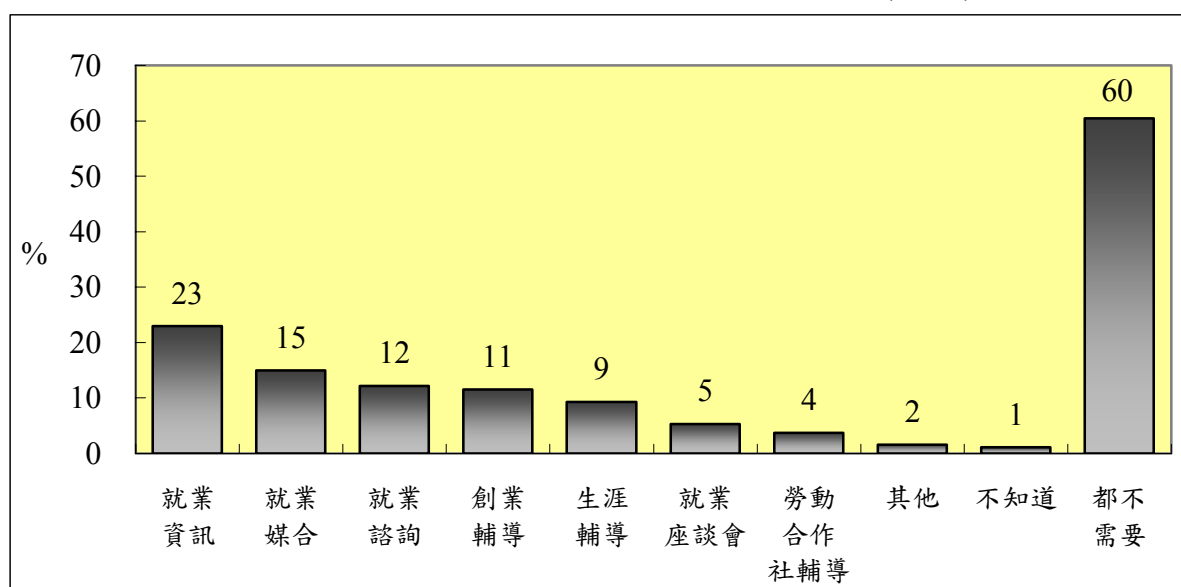

註：表示都不需要政府提供相關就業服務者，以求學或高齡(65歲以上)、身心障礙、生病不能工作者居多。

交叉分析結果顯示，原住民需要政府提供相關就業服務的項目與其性別、年齡、教育程度、婚姻狀況、個人每月收入、職業、行業、族別、行政區域、統計區域均有顯著相關，分述如下：

- (1)性別：原住民需要政府提供「就業資訊」服務的比例，以女性高於男性，24%比22%。
- (2)年齡：原住民需要政府提供「就業資訊」服務的比例，以20～39歲者較高(30%)，65歲或以上者較低(4%)。  
原住民需要政府提供「就業媒合」服務的比例，以20～44歲者較高(18%)，65歲或以上者較低(3%)。
- (3)教育程度：原住民需要政府提供「就業資訊」服務的比例，以高中職學歷者較高(28%)，小學或以下學歷者較低(16%)。  
原住民需要政府提供「就業媒合」服務的比例，以國初中、高中職學歷者較高(17%)，大學或以上學歷者較低(10%)。
- (4)婚姻狀況：原住民需要政府提供「就業資訊」服務的比例，以離婚、分居者較高(29%)，喪偶者較低(11%)。  
原住民需要政府提供「就業媒合」服務的比例，以離婚、分居者較高(23%)，喪偶者較低(8%)。
- (5)個人每月收入：原住民需要政府提供「就業資訊」服務的比例，以1萬元至未滿2萬元者較高(31%)，5萬元以上者較低(10%)。  
原住民需要政府提供「就業媒合」服務的比例，以1萬元至未滿2萬元者較高(22%)，5萬元以上者較低(5%)。

表3-73 原住民目前需要政府提供哪些就業服務—按人口特性分

單位：%

				就業 資訊	就業 媒合
<b>總性</b>			<b>計別</b>	<b>22.99</b>	<b>14.95</b>
		男		21.83	14.93
		女		24.07	14.96
<b>年</b>			<b>齡</b>		
15	~	19	歲	16.11	9.31
20	~	24	歲	29.45	18.51
25	~	29	歲	30.39	17.94
30	~	34	歲	29.72	17.51
35	~	39	歲	29.06	19.19
40	~	44	歲	25.61	18.12
45	~	49	歲	22.38	15.67
50	~	54	歲	21.71	15.06
55	~	59	歲	16.16	12.59
60	~	64	歲	11.94	9.00
65	歲	或	以	3.96	3.30
			上		
<b>教</b>	<b>育</b>	<b>程</b>	<b>度</b>		
小	學	或	以	15.64	11.99
國	中	、	初	26.42	18.07
高	中	、	高	28.11	16.91
專			職	23.99	12.85
大	學	或	以	17.85	9.45
未		回	上	19.10	29.18
			答		
<b>婚</b>	<b>姻</b>	<b>狀</b>	<b>況</b>		
未			婚	24.37	15.39
有	配	偶	(	23.24	14.81
			含		
			同		
			居		
離	婚	、	分	28.50	23.28
喪			居	11.41	8.06
未		回	偶	16.36	13.01
			答		
<b>個</b>	<b>人</b>	<b>每</b>	<b>月</b>		
			<b>收</b>		
			<b>入</b>		
無	收	入	或	22.51	14.96
未	滿	1	萬	16.71	12.73
			元		
1	萬	元	~	31.40	21.71
			未		
			滿		
			2	26.66	16.25
			萬		
			元		
2	萬	元	~	21.89	12.61
			未		
			滿		
			3	17.28	10.59
			萬		
			元		
3	萬	元	~	11.81	5.85
			未		
			滿		
			4	9.65	5.13
			萬		
			元		
4	萬	元	~	10.14	4.80
			未		
			滿		
			5	18.88	10.77
			萬		
			元		
5	萬	元	~		
			未		
			滿		
			6		
			萬		
			元		
6	萬	元	~		
			未		
			滿		
			7		
			萬		
			元		
7	萬	元	或		
			以		
			上		
不	知	道	/		
未	回	答			

註：本題調查對象不含現役軍人。

(6)職業：原住民需要政府提供「就業資訊」服務的比例，以事務工作人員及非技術工及體力工較高(31%)，民意代表、行政主管較低(12%)。

原住民需要政府提供「就業媒合」服務的比例，以非技術工及體力工較高(25%)，民意代表、行政主管或專業人員較低(7%)。

表3-74 原住民目前需要政府提供哪些就業服務—按工作狀況分

單位：%

		就業 資訊	就業 媒合
<b>總</b>	<b>計</b>	<b>22.99</b>	<b>14.95</b>
<b>職</b>	<b>業</b>		
民意代表、行政主管		12.38	6.39
專業人員		17.21	6.71
技術員及助理專業人員		25.40	11.99
事務工作人員		30.29	18.01
服務工作人員及售貨員		24.66	14.35
農林漁牧工作人員		23.46	15.42
技術工及有關工作人員		25.92	18.67
機械設備操作工及組裝工		23.01	12.80
非技術工及體力工		31.56	24.90
職業未回答		21.64	11.94
無工作者		19.21	12.72
<b>行</b>	<b>業</b>		
農、林、漁、牧業		23.77	15.48
礦業及土石採取業		23.68	19.45
製造業		27.07	15.36
水電燃氣業		25.72	19.33
營造業		26.71	21.50
批發及零售業		28.05	16.03
住宿及餐飲業		26.33	17.48
運輸、倉儲及通信業		25.38	14.69
金融及保險業		26.82	13.33
不動產及租賃業		26.24	3.51
專業、科學及技術服務業		21.00	13.64
教育服務業		22.00	10.41
醫療保健及社會福利服務業		22.85	12.27
文化、運動及休閒服務業		29.97	13.34
其他服務業		26.14	16.61
公共行政業		20.21	14.41
行業未回答		21.96	11.45
無工作者		19.21	12.72

註：本題調查對象不含現役軍人。

(7)行業：原住民需要政府提供「就業資訊」服務的比例，以專業、科學及技術服務業或公共行政業者低於其餘行業者(19%比25%)。

。

原住民需要政府提供「就業媒合」服務的比例，以營造業者較高(22%)，金融及保險業、專業、科學及技術服務業、醫療保健及社會福利服務業者較低(13%)。

(8)族別：原住民需要政府提供「就業資訊」服務的比例，以雅美族較高(39%)，泰雅族、魯凱族、鄒族較低(19%)。

原住民需要政府提供「就業媒合」服務的比例，以雅美族、鄒族、邵族較高(22%)，泰雅族較低(10%)。

(9)行政區域：原住民需要政府提供「就業資訊」服務的比例，以平地原住民鄉鎮市及金馬地區低於其他行政區域，19%比24%。

原住民需要政府提供「就業媒合」服務的比例，以金馬地區較高(24%)，台北市較低(12%)。

(10)統計區域：原住民需要政府提供「就業資訊」服務的比例，以中部地區較高(30%)，東部及金馬地區較低(20%)。

原住民需要政府提供「就業媒合」服務的比例，以南部、金馬地區最高(19%)，北部、中部地區最低(12%)，東部地區則介於中間(16%)。

表3-75 原住民目前需要政府提供哪些就業服務—按族別及地區分

單位：%

				就業 資訊	就業 媒合
<b>總 計</b>				<b>22.99</b>	<b>14.95</b>
<b>族 別</b>					
阿 美 族				21.55	15.03
泰 雅 族				19.65	9.80
排 灣 族				26.20	17.44
魯 凱 族				17.73	15.28
布 農 族				30.10	15.07
賽 夏 族				24.58	12.91
雅 美 族				39.33	23.19
卑 南 族				21.02	14.81
鄒 族				18.89	21.06
邵 族				26.88	20.32
噶 瑪 蘭 族				21.53	14.80
太 魯 閣 族				20.78	18.40
<b>行 政 區 域</b>					
台 灣 地 區				22.99	14.94
台 灣 省				22.98	15.04
山 地 鄉				23.95	15.48
平地原住民鄉鎮市				19.64	15.50
非原住民鄉鎮市				25.16	14.04
台 北 市				23.80	11.57
高 雄 市				22.67	14.65
金 馬 地 區				17.41	24.17
<b>統 計 區 域</b>					
北 部 地 區				21.95	12.28
中 部 地 區				29.52	11.15
南 部 地 區				25.39	18.68
東 部 地 區				20.32	16.31
金 馬 地 區				17.41	24.17

註：本題調查對象不含現役軍人。

### 十三、參加保險

#### 1. 參加保險的項目：98%有參加「全民健康保險」，33%有參加「勞工保險」

原住民(不含現役軍人)參加的保險項目，以有參加「全民健康保險」的比例(98%)最高，其次是「勞工保險」(33%)，再依序是「意外保險」(21%)，「壽險」(18%)，「農民健康保險」(15%)，醫療險(14%)，「儲蓄險」(6%)及「公保」(3%)，最後是「漁民保險」(0.4%)，另外有2%的原住民表示都沒有參加保險。

圖31 參加保險的項目(複選)

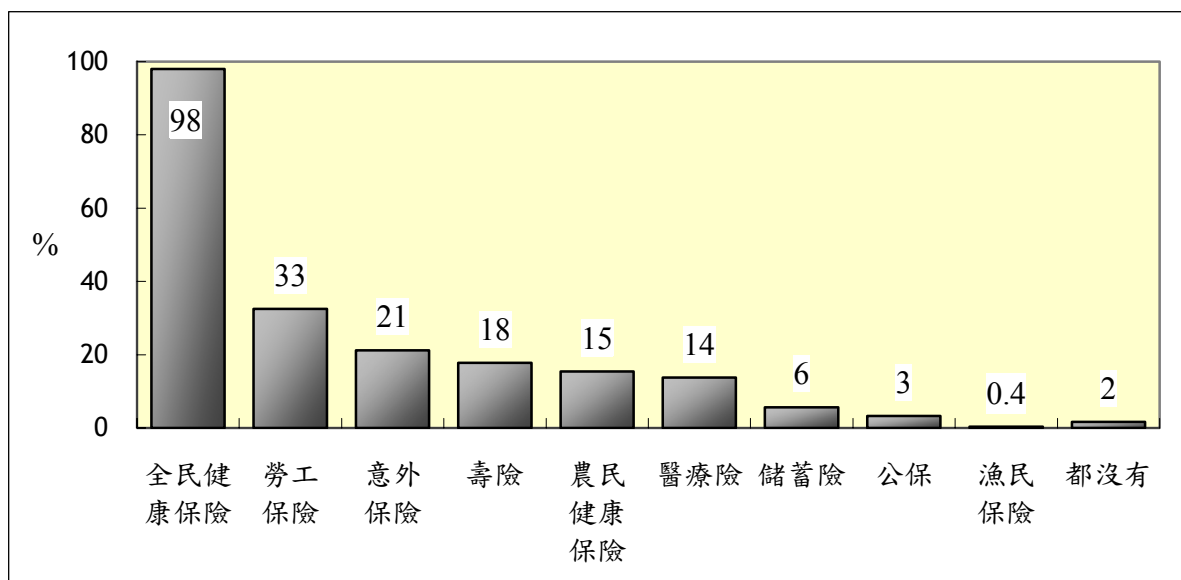

交叉分析結果顯示，原住民參加保險的項目與其性別、年齡、教育程度、婚姻狀況、個人每月收入、職業、族別、行政區域、統計區域均有顯著相關，分述如下：

- (1)性別：原住民參加「全民健保」的比例，女性高於男性，98%比97%。  
。  
原住民參加「勞工保險」的比例，以男性高於女性，36%比29%。  
。
- (2)年齡：原住民參加「全民健保」的比例，與其年齡無顯著相關。  
原住民參加「勞工保險」的比例，以25～29歲者較高(47%)，65歲或以上者較低(2%)。
- (3)教育程度：原住民參加「全民健保」的比例，以專科或以上學歷者較高(99%)，高中或以下學歷者較低(97%)。  
原住民參加「勞工保險」的比例，以專科學歷者較高(45%)，小學或以下學歷者較低(21%)。
- (4)婚姻狀況：原住民參加「全民健保」的比例，以有配偶者較高(98%)，離婚、分居者較低(96%)。  
原住民參加「勞工保險」的比例，以有配偶、離婚或分居者較高(35%)，喪偶者較低(12%)。
- (5)個人每月收入：原住民參加「全民健保」的比例，以4萬元以上者較高(99%)，未滿2萬元者較低(97%)。  
原住民參加「勞工保險」的比例，以3萬元～未滿4萬元者較高(66%)，無收入或未滿1萬元者較低(7%)。



表3-76 原住民參加保險的項目—按人口特性分

單位：%

				全民健 康保險	勞工 保險
<b>總 性</b>	<b>計 別</b>			<b>97.55</b>	<b>32.53</b>
	男			97.30	36.32
	女			97.79	29.03
<b>年</b>	<b>齡</b>				
15	~	19	歲	98.12	9.35
20	~	24	歲	98.09	33.60
25	~	29	歲	97.61	47.36
30	~	34	歲	97.17	44.37
35	~	39	歲	96.86	40.97
40	~	44	歲	96.88	41.29
45	~	49	歲	98.39	41.00
50	~	54	歲	98.06	37.46
55	~	59	歲	97.99	25.52
60	~	64	歲	97.92	9.66
65	歲	或	以	96.60	1.64
<b>教 育</b>	<b>程 度</b>				
小 學	或	以	下	96.90	20.81
國 中	、	初	中	97.29	36.49
高 中	、	高	職	97.85	39.22
專 科			科	98.99	44.67
大 學	或	以	上	98.58	27.11
未 回	答		答	100.00	29.84
<b>婚 姻</b>	<b>狀 況</b>				
未 婚			婚	97.50	31.77
有 配	偶	(	含	97.95	35.49
同 居		)			
離 婚	、	分	居	95.56	34.46
喪 偶			偶	96.60	12.27
未 回	答		答	94.39	23.61
<b>個 人</b>	<b>每 月 收 入</b>				
無 收	入	或	無	97.05	6.44
經 常	性	收	入		
未 滿	1	萬	元	97.42	6.75
1	萬	元	~	97.52	37.38
未	滿	2	萬	元	
2	萬	元	~	98.26	57.98
未	滿	3	萬	元	
3	萬	元	~	98.71	66.46
未	滿	4	萬	元	
4	萬	元	~	99.57	61.21
未	滿	5	萬	元	
5	萬	元	~	98.97	41.18
未	滿	6	萬	元	
6	萬	元	~	99.58	39.99
未	滿	7	萬	元	
7	萬	元	或	99.52	53.77
以 上					
不 知 道	/	未	回	93.47	19.01
答					

註：本題調查對象不含現役軍人。

(6)職業：原住民參加「全民健保」的比例，以事務工作人員或機械設備操作工及組裝工較高(99%)，以非技術工及體力工或無工作者最低(97%)。原住民參加「勞工保險」的比例，以機械設備操作工及組裝工者較高(80%)，以農林漁牧工作人員(8%)或無工作者(6%)較低。

表3-77 原住民參加保險的項目—按職業分

單位：%

	全民健康保險	勞工保險
<b>總計</b>	<b>97.55</b>	<b>32.53</b>
民意代表、行政主管	98.31	39.95
專業人員	98.82	52.22
技術員及助理專業人員	98.71	68.57
事務工作人員	99.62	69.32
服務工作人員及售貨員	98.53	43.33
農林漁牧工作人員	97.61	8.30
技術工及有關工作人員	97.72	49.76
機械設備操作工及組裝工	99.14	79.74
非技術工及體力工	96.80	47.24
職業未回答	90.40	33.64
無工作者	96.91	6.40

註：本題調查對象不含現役軍人。

(7)族別：原住民參加「全民健保」的比例，以賽夏族、卑南族、邵族較高(99%)，以鄒族、雅美族較低(95%)。

原住民參加「勞工保險」的比例，以阿美族、邵族較高(39%)，以泰雅族、排灣族較低(26%)。

(8)行政區域：原住民參加「全民健保」的比例，與行政區域無顯著相關。

原住民參加「勞工保險」的比例，以台北市較高(48%)，山地鄉較低(24%)。

(9)統計區域：原住民參加「全民健保」的比例，與統計區域無顯著相關。

原住民參加「勞工保險」的比例，以北部地區最高(43%)，中部、南部地區最低(25%)，東部、金馬地區則介於中間(31%)。

表3-78 原住民參加保險的項目—按族別及地區分

單位：%

			全民健 康保險	勞工 保險
<b>總</b>		<b>計</b>	<b>97.55</b>	<b>32.53</b>
<b>族</b>		<b>別</b>		
阿	美	族	97.68	38.72
泰	雅	族	97.07	26.19
排	灣	族	97.36	25.05
魯	凱	族	98.22	29.52
布	農	族	98.10	30.94
賽	夏	族	99.02	36.08
雅	美	族	92.84	28.93
卑	南	族	98.64	32.30
鄒		族	95.93	28.26
邵		族	100.00	50.00
噶	瑪	蘭	96.03	29.37
太	魯	閣	97.48	36.06
<b>行</b>	<b>政</b>	<b>區</b>		
台	灣	地	97.55	32.53
台	灣	省	97.53	31.99
山	地	鄉	97.28	23.54
	平地	原住民鄉鎮市	97.62	30.94
	非原住民	鄉鎮市	97.73	43.24
台	北	市	98.06	47.68
高	雄	市	98.32	39.80
金	馬	地	96.91	36.77
<b>統</b>	<b>計</b>	<b>區</b>		
北	部	地	97.51	42.64
中	部	地	98.02	24.92
南	部	地	97.35	25.28
東	部	地	97.53	31.33
金	馬	地	96.91	36.77

註：本題調查對象不含現役軍人。

## 2. 參加勞工保險的管道：59%的原住民透過老闆參加勞工保險

對有參加勞工保險者進一步詢問其參加的管道，有59%的原住民表示是透過「老闆」參加勞工保險，23%透過「工會」，2%則表示不知道，另外有17%的原住民未回答此題。

圖32 參加勞工保險的管道

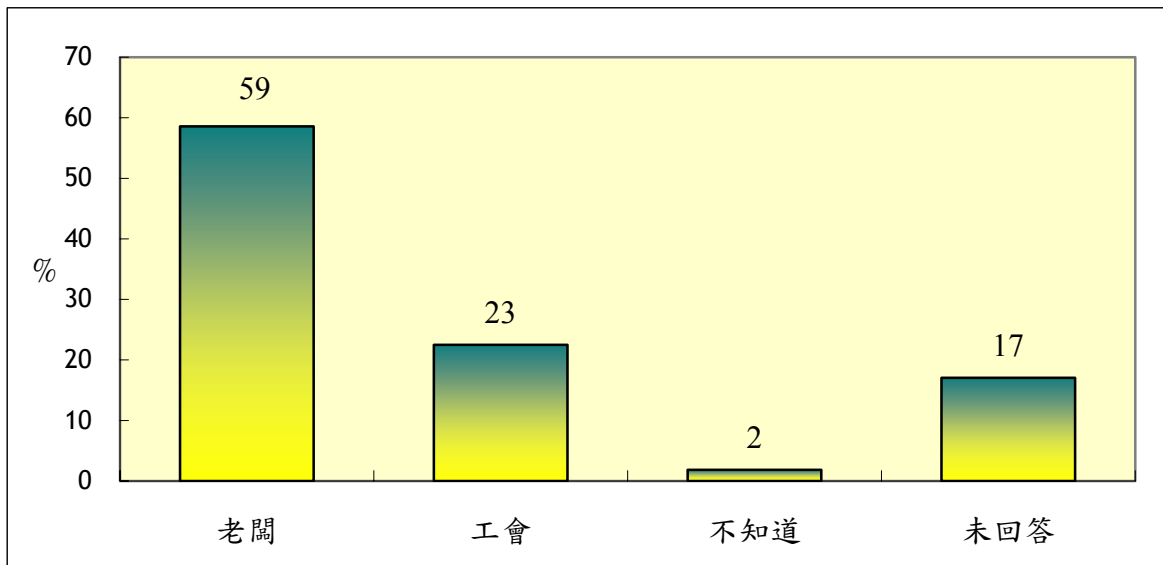

交叉分析結果顯示，原住民參加勞工保險的管道與其性別、年齡、教育程度、婚姻狀況、職業、行業、族別、行政區域、統計區域均有顯著相關，分述如下：

- (1)性別：原住民透過「老闆」參加勞保的比例，男性(59%)和女性(58%)沒有顯著差異。但透過「工會」參加勞保的比例，則是女性(24%)高於男性(21%)。
- (2)年齡：原住民透過「老闆」參加勞保的比例，以15~29歲者較高(69%)，50歲或以上者較低(43%)。
- (3)教育程度：原住民透過「老闆」參加勞保的比例，以專科或以上學歷者較高(71%)，小學或以下學歷者較低(44%)。
- (4)婚姻狀況：原住民透過「老闆」參加勞保的比例，以未婚者高於有配偶、離婚、分居、喪偶者，69%比54%。

表3-79 原住民參加勞工保險的管道—按人口特性分

單位：%

			總計	工會	老闆	不知道	未回答	
<b>總性</b>		<b>計別</b>	<b>100.00</b>	<b>22.51</b>	<b>58.59</b>	<b>1.84</b>	<b>17.06</b>	
	男		100.00	21.46	59.04	1.67	17.83	
	女		100.00	23.73	58.06	2.04	16.17	
<b>年</b>		<b>齡</b>						
15	~	19	歲	100.00	6.85	71.34	1.44	20.37
20	~	24	歲	100.00	8.26	68.97	2.65	20.11
25	~	29	歲	100.00	9.10	68.29	2.30	20.32
30	~	34	歲	100.00	16.74	65.40	1.73	16.13
35	~	39	歲	100.00	21.73	59.31	1.86	17.10
40	~	44	歲	100.00	29.42	52.75	1.40	16.43
45	~	49	歲	100.00	34.68	49.23	1.47	14.63
50	~	54	歲	100.00	40.05	44.17	1.02	14.76
55	~	59	歲	100.00	44.53	41.14	2.35	11.98
60	~	64	歲	100.00	45.70	43.34	2.89	8.07
65	歲或	以	上	100.00	45.83	24.56	4.74	24.86
<b>教</b>	<b>育</b>	<b>程</b>	<b>度</b>					
小	學	或	以	100.00	40.31	43.88	1.22	14.59
國	中	、	初	100.00	23.00	57.18	1.89	17.93
高	中	、	高	100.00	18.28	62.33	2.21	17.19
專			科	100.00	7.70	69.44	1.57	21.29
大	學	或	以	100.00	11.72	72.76	1.56	13.95
未	回		答	100.00	12.64	53.56	-	33.80
<b>婚</b>	<b>姻</b>	<b>狀</b>	<b>況</b>					
未			婚	100.00	10.06	68.63	2.35	18.96
有	配	偶	(	100.00	28.26	54.15	1.53	16.06
離	婚	、	分	100.00	28.29	54.33	2.21	15.17
喪			偶	100.00	32.43	49.69	2.73	15.15
未	回		答	100.00	10.22	53.81	-	35.96

註：本題調查對象為有參加勞工保險者。

- (5)職業：原住民透過「老闆」參加勞保的比例，以技術員及助理專業人員、事務工作人員、機械設備操作工及組裝工者較高(71%)，農林漁牧工作人員較低(32%)。而透過「工會」參加勞保的比例，以無工作者(73%)明顯高於其他職業者。
- (6)行業：原住民透過「老闆」參加勞保的比例，以製造業、金融及保險業、不動產及租賃業、醫療保健及社會福利服務業較高(73%)。

表3-80 原住民參加勞工保險的管道—按工作狀況分

單位：%

	總計	工會	老闆	不知道	未回答
<b>總計</b>	<b>100.00</b>	<b>22.51</b>	<b>58.59</b>	<b>1.84</b>	<b>17.06</b>
<b>職業</b>					
民意代表、行政主管	100.00	17.55	63.31	1.52	17.61
專業人員	100.00	11.31	67.58	0.68	20.43
技術員及助理專業人員	100.00	11.05	71.25	1.24	16.45
事務工作人員	100.00	9.82	71.50	2.37	16.31
服務工作人員及售貨員	100.00	23.73	56.77	1.65	17.84
農林漁牧工作人員	100.00	55.19	31.56	2.13	11.12
技術工及有關工作人員	100.00	23.65	55.27	2.61	18.46
機械設備操作工及組裝工	100.00	12.04	72.78	1.01	14.17
非技術工及體力工	100.00	19.40	56.21	2.46	21.93
職業未回答	100.00	19.59	53.77	1.93	24.71
無工作者	100.00	72.84	15.67	2.16	9.32
<b>行業</b>					
農、林、漁、牧業	100.00	43.16	41.78	2.39	12.67
礦業及土石採取業	100.00	21.41	64.11	-	14.48
製造業	100.00	5.62	74.03	1.45	18.90
水電燃氣業	100.00	15.29	62.54	4.24	17.93
營造業	100.00	29.42	50.27	2.78	17.53
批發及零售業	100.00	17.79	64.99	1.81	15.41
住宿及餐飲業	100.00	20.75	60.51	1.69	17.05
運輸、倉儲及通信業	100.00	21.02	64.35	0.96	13.67
金融及保險業	100.00	11.42	73.22	1.07	14.30
不動產及租賃業	100.00	13.60	78.87	-	7.54
專業、科學及技術服務業	100.00	12.87	67.10	1.86	18.17
教育服務業	100.00	19.77	66.76	1.40	12.07
醫療保健及社會福利服務業	100.00	9.43	69.92	0.77	19.88
文化、運動及休閒服務業	100.00	22.59	60.85	1.77	14.79
其他服務業	100.00	24.46	54.69	2.18	18.67
公共行政業	100.00	18.87	59.21	2.95	18.97
行業未回答	100.00	14.70	51.27	0.58	33.45
無工作者	100.00	72.84	15.67	2.16	9.32

註：本題調查對象為有參加勞工保險者。

- (7)族別：原住民透過「老闆」參加勞保的比例，以排灣族、賽夏族較高(64%)，以雅美族、邵族、太魯閣族較低(44%)。
- (8)行政區域：原住民透過「老闆」參加勞保的比例，以非原住民鄉鎮市、台北市及金馬地區高於山地鄉、平地原住民鄉鎮市及高雄市，64%比55%。
- (9)統計區域：原住民透過「老闆」參加勞保的比例，以北部及金馬地區最高(63%)，東部地區最低(53%)，中部及南部地區則介於中間(60%)。

表3-81 原住民參加勞工保險的管道—按族別及地區分

單位：%

			總計	工會	老闆	不知道	未回答
<b>總計</b>	<b>族別</b>		<b>100.00</b>	<b>22.51</b>	<b>58.59</b>	<b>1.84</b>	<b>17.06</b>
阿美族	美族	族	100.00	22.86	59.90	1.99	15.25
泰雅族	雅族	族	100.00	24.72	56.41	1.30	17.56
排灣族	灣族	族	100.00	20.38	64.15	2.17	13.30
魯凱族	凱族	族	100.00	16.68	51.25	3.06	29.02
布農族	農族	族	100.00	17.60	59.09	1.23	22.09
賽夏族	夏族	族	100.00	28.03	64.59	4.25	3.14
雅美族	美族	族	100.00	35.30	36.85	-	27.85
卑南族	南族	族	100.00	22.42	56.65	3.41	17.52
鄒族		族	100.00	17.07	57.24	1.46	24.24
邵族		族	100.00	45.10	43.15	-	11.75
噶瑪蘭族	瑪蘭族	族	100.00	30.00	57.74	-	12.25
太魯閣族	魯閣族	族	100.00	28.56	45.36	0.85	25.23
<b>行政區域</b>							
台灣地區	灣地	區	100.00	22.50	58.58	1.84	17.07
台灣省	灣	省	100.00	22.49	58.36	1.69	17.46
山地鄉	山	地鄉	100.00	24.87	53.57	1.21	20.34
平地原住民鄉鎮市	平地原住民鄉鎮市		100.00	25.08	55.26	2.94	16.72
非原住民鄉鎮市	非原住民鄉鎮市		100.00	19.07	63.72	1.11	16.10
台北市	台	北	100.00	21.10	65.60	1.60	11.69
高雄市	高	雄	100.00	25.32	56.71	8.32	9.66
金馬地區	金	馬	100.00	30.53	69.47	-	-
<b>統計區域</b>							
北部地區	北	部	100.00	22.11	63.10	0.94	13.86
中部地區	中	部	100.00	18.20	60.91	1.57	19.32
南部地區	南	部	100.00	22.06	59.04	2.96	15.94
東部地區	東	部	100.00	24.26	53.19	2.37	20.17
金馬地區	金	馬	100.00	30.53	69.47	-	-

註：本題調查對象為有參加勞工保險者。

## 十四、健康狀況

### 1. 抽菸狀況：67%的原住民不抽菸

有67%的原住民表示目前不抽菸，33%表示目前有抽菸，其中的30%表示一天抽20根菸以下，另外的3%表示一天抽超過20根菸。

表3-82 原住民目前抽菸狀況

抽菸狀況	百分比
<b>總計</b>	<b>100.0</b>
不抽菸	67.1
有抽菸	32.5
一天抽不到 5 根	10.0
一天抽 5-10 根	9.7
一天抽 11-20 根	10.0
一天抽超過 20 根	2.8
未回答	0.4

交叉分析結果顯示，台灣原住民目前抽菸狀況與其性別、年齡、教育程度、婚姻狀況、族別、行政區域、統計區域均有顯著相關，分述如下：

- (1)性別：原住民「有抽菸」的比例，以男性高於女性，50%比15%。
- (2)年齡：原住民「有抽菸」的比例，以30~39歲者較高(42%)，15歲~19歲者較低(13%)。
- (3)教育程度：原住民「有抽菸」的比例，以國初中學歷者較高(46%)，大學或以上學歷者較低(12%)。
- (4)婚姻狀況：原住民「有抽菸」的比例，以離婚、分居者較高(48%)，喪偶者較低(19%)。



表3-83 原住民目前抽菸狀況—按人口特性分

單位：%

	總計	不抽菸	有抽菸				未回答	
			計	一天抽 不到5 根	一天抽 5-10根	一天抽 11-20 根		一天抽 超過20 根
<b>總性</b>	<b>100.00</b>	<b>67.14</b>	<b>32.51</b>	<b>9.97</b>	<b>9.69</b>	<b>10.03</b>	<b>2.83</b>	<b>0.35</b>
<b>計別</b>								
男	100.00	49.38	50.30	13.64	14.52	17.13	5.02	0.32
女	100.00	84.62	15.00	6.35	4.94	3.04	0.67	0.37
<b>年    齡</b>								
15 ~ 19 歲	100.00	86.41	13.11	5.60	4.17	2.84	0.50	0.48
20 ~ 24 歲	100.00	67.85	31.75	11.17	11.05	8.29	1.25	0.39
25 ~ 29 歲	100.00	60.40	39.35	14.16	12.16	10.86	2.16	0.25
30 ~ 34 歲	100.00	57.54	42.14	11.73	12.53	14.02	3.86	0.32
35 ~ 39 歲	100.00	56.97	42.74	12.06	12.81	13.80	4.06	0.29
40 ~ 44 歲	100.00	59.01	40.65	10.47	11.52	14.05	4.62	0.35
45 ~ 49 歲	100.00	64.70	34.98	9.17	9.20	12.47	4.14	0.32
50 ~ 54 歲	100.00	69.78	30.11	8.16	8.35	10.39	3.21	0.11
55 ~ 59 歲	100.00	73.55	25.92	8.15	7.39	7.12	3.26	0.53
60 ~ 64 歲	100.00	75.49	24.14	8.18	7.25	5.62	3.10	0.37
65 歲或以上	100.00	81.66	17.84	6.29	4.90	5.18	1.46	0.50
<b>教    育    程    度</b>								
小學或以下	100.00	71.26	28.41	8.80	8.20	8.43	2.98	0.33
國中、初中	100.00	53.92	45.63	13.27	12.55	15.66	4.15	0.44
高中、高職	100.00	66.41	33.28	10.22	10.72	9.93	2.42	0.31
專    科	100.00	76.97	22.85	7.87	7.32	5.88	1.77	0.19
大學或以上	100.00	87.91	11.65	4.78	3.18	2.73	0.95	0.44
未    回    答	100.00	56.77	43.23	8.79	28.45	6.00	-	-
<b>婚    姻    狀    況</b>								
未    婚	100.00	66.93	32.68	10.72	10.27	9.70	2.00	0.39
有配偶(含同居)	100.00	67.03	32.72	9.54	9.44	10.42	3.33	0.26
離    婚、分    居	100.00	52.21	47.52	13.96	12.67	15.33	5.56	0.27
喪    偶	100.00	80.36	19.19	6.61	6.37	4.78	1.43	0.44
未    回    答	100.00	67.42	29.42	10.23	10.64	8.55	-	3.15

(5)族別：原住民「有抽菸」的比例，以雅美族、邵族、噶瑪蘭族及太魯閣族較高(43%)，以排灣族、魯凱族、布農族及鄒族較低(29%)。

(6)行政區域：原住民「有抽菸」的比例，以平地原住民鄉鎮市及金馬地區較高(35%)，台北市及高雄市較低(29%)。

(7)統計區域：原住民「有抽菸」的比例，以東部及金馬地區最高(36%)，南部地區最低(28%)，北部及中部地區則介於中間(32%)。

表3-84 原住民目前抽菸狀況—按族別及地區分

單位：%

	總計	不抽菸	有抽菸					未回答
			計	一天抽 不到5 根	一天抽 5-10根	一天抽 11-20 根	一天抽 超過20 根	
<b>總族計別</b>	<b>100.00</b>	<b>67.14</b>	<b>32.51</b>	<b>9.97</b>	<b>9.69</b>	<b>10.03</b>	<b>2.83</b>	<b>0.35</b>
阿美族	100.00	65.41	34.20	11.01	10.25	9.93	3.01	0.38
泰雅族	100.00	68.47	31.13	8.60	9.33	10.30	2.90	0.40
排灣族	100.00	70.13	29.51	9.10	8.31	9.66	2.44	0.36
魯凱族	100.00	70.41	29.34	10.43	7.64	8.16	3.10	0.26
布農族	100.00	71.47	28.28	9.70	8.03	8.66	1.89	0.25
賽夏族	100.00	65.05	34.76	8.43	12.00	9.49	4.84	0.18
雅美族	100.00	59.09	40.91	7.65	18.81	10.76	3.69	-
卑南族	100.00	66.98	32.75	7.72	9.56	10.90	4.57	0.27
鄒族	100.00	69.94	29.69	5.32	12.47	10.71	1.18	0.37
邵族	100.00	50.58	49.42	3.86	12.31	29.03	4.22	-
噶瑪蘭族	100.00	62.67	37.33	12.38	9.65	12.38	2.92	-
太魯閣族	100.00	56.68	43.03	12.43	13.30	13.88	3.43	0.29
<b>行政區域</b>								
台灣地區	100.00	67.16	32.49	9.96	9.68	10.02	2.83	0.35
台灣省	100.00	66.97	32.67	9.96	9.78	10.09	2.84	0.36
山地鄉	100.00	67.94	31.64	9.92	9.00	10.17	2.54	0.42
平地原住民鄉鎮市	100.00	64.91	34.68	10.57	10.12	10.71	3.27	0.41
非原住民鄉鎮市	100.00	67.86	31.90	9.39	10.38	9.37	2.77	0.24
台北市	100.00	71.49	28.41	9.38	7.70	9.17	2.15	0.10
高雄市	100.00	70.85	29.15	10.77	7.37	7.86	3.15	-
金馬地區	100.00	36.08	63.92	22.35	22.35	14.41	4.80	-
<b>統計區域</b>								
北部地區	100.00	67.97	31.63	9.41	9.51	9.89	2.81	0.41
中部地區	100.00	67.17	32.70	8.59	10.01	10.88	3.21	0.13
南部地區	100.00	71.98	27.74	9.55	8.49	7.76	1.94	0.28
東部地區	100.00	64.06	35.53	11.05	10.32	11.00	3.17	0.41
金馬地區	100.00	36.08	63.92	22.35	22.35	14.41	4.80	-

## 2. 喝酒狀況：52%的原住民不喝酒

有52%的原住民表示目前不喝酒，48%表示目前有喝酒，其中有37%表示偶而喝、很少喝或不一定，5%表示一星期約一次或兩次，3%表示常常喝，2%表示每天喝。

表3-85 原住民目前喝酒狀況

喝酒狀況	百分比
<b>總計</b>	<b>100.00</b>
不喝酒	51.83
有喝酒	47.81
偶而、很少、不一定	37.38
一星期約一次或兩次	5.45
常常喝	3.37
每天喝	1.61
未回答	0.35

交叉分析結果顯示，原住民目前喝酒狀況與其性別、年齡、教育程度、婚姻狀況、行政區域、統計區域均有顯著相關，分述如下：

- (1)性別：原住民「有喝酒」的比例，以男性高於女性，61%比35%。
- (2)年齡：原住民「有喝酒」的比例，以40~49歲者較高(61%)，15~19歲者較低(13%)。
- (3)教育程度：原住民「有喝酒」的比例，以國初中學歷者較高(62%)，大學或以上學歷者較低(19%)。
- (4)婚姻狀況：原住民「有喝酒」的比例，以離婚、分居者較高(63%)，未婚者較低(36%)。

表3-86 原住民目前喝酒狀況—按人口特性分

單位：%

	總計	不喝酒	有喝酒				未回答	
			計	偶而、 很少、 不一定	一星期 約一次 或兩次	常常喝		每天喝
<b>總性</b>	<b>100.00</b>	<b>51.83</b>	<b>47.81</b>	<b>37.38</b>	<b>5.45</b>	<b>3.37</b>	<b>1.61</b>	<b>0.35</b>
<b>計別</b>								
男	100.00	38.55	61.11	45.16	8.04	5.35	2.56	0.34
女	100.00	64.90	34.73	29.73	2.90	1.42	0.68	0.37
<b>年    齡</b>								
15 ~ 19 歲	100.00	86.06	13.45	10.88	1.59	0.80	0.18	0.49
20 ~ 24 歲	100.00	63.57	36.11	29.83	4.01	1.81	0.47	0.32
25 ~ 29 歲	100.00	51.28	48.44	39.08	5.44	2.95	0.96	0.28
30 ~ 34 歲	100.00	42.81	56.81	44.83	6.12	4.10	1.75	0.38
35 ~ 39 歲	100.00	40.63	59.01	45.47	6.66	4.35	2.53	0.36
40 ~ 44 歲	100.00	37.75	61.86	46.28	8.00	5.20	2.38	0.39
45 ~ 49 歲	100.00	38.77	60.84	46.90	6.65	4.97	2.31	0.39
50 ~ 54 歲	100.00	43.66	56.15	43.25	6.91	4.51	1.48	0.19
55 ~ 59 歲	100.00	46.92	52.84	40.84	5.75	4.11	2.14	0.24
60 ~ 64 歲	100.00	50.40	49.39	37.55	6.31	2.56	2.98	0.21
65 歲或以上	100.00	63.46	36.08	28.88	3.30	1.83	2.06	0.46
<b>教    育    程    度</b>								
小學或以下	100.00	47.21	52.46	40.04	6.05	4.03	2.35	0.33
國中、初中	100.00	37.90	61.67	45.94	7.89	5.54	2.30	0.43
高中、高職	100.00	56.39	43.28	35.44	4.53	2.37	0.94	0.33
專    科	100.00	67.38	32.43	27.41	3.13	1.13	0.76	0.19
大學或以上	100.00	80.46	19.03	16.56	1.57	0.50	0.40	0.51
未回    答	100.00	45.91	54.09	37.50	9.80	6.79	-	-
<b>婚    姻    狀    況</b>								
未    婚	100.00	63.76	35.89	27.96	4.10	2.80	1.03	0.36
有配偶(含同居)	100.00	45.00	54.70	42.91	6.31	3.63	1.85	0.30
離婚、分居	100.00	37.04	62.78	45.29	7.82	6.19	3.47	0.18
喪    偶	100.00	57.18	42.40	34.94	3.71	2.18	1.57	0.41
未回    答	100.00	58.17	38.67	32.44	4.13	2.10	-	3.15

(5)行政區域：原住民「有喝酒」的比例，以平地原住民鄉鎮市較高(53%)，台北市及高雄市較低(36%)。

(6)統計區域：原住民「有喝酒」的比例，以東部地區最高(54%)，北部及南部地區最低(43%)，中部及金馬地區則介於中間(47%)。

表3-87 原住民目前喝酒狀況—按地區分

單位：%

	總計	不喝酒	有喝酒				未回答	
			計	偶而、 很少、 不一定	一星期 約一次 或兩次	常常喝		每天喝
<b>總 計 區 域</b>	<b>100.00</b>	<b>51.83</b>	<b>47.81</b>	<b>37.38</b>	<b>5.45</b>	<b>3.37</b>	<b>1.61</b>	<b>0.35</b>
<b>行 政 區 域</b>								
台 灣 地 區	100.00	51.83	47.82	37.38	5.45	3.37	1.61	0.35
台 灣 省	100.00	51.28	48.35	37.78	5.54	3.41	1.62	0.37
山 地 鄉	100.00	50.41	49.17	37.18	6.47	4.04	1.48	0.42
平地原住民鄉鎮市	100.00	46.94	52.69	41.65	5.60	3.59	1.85	0.37
非原住民鄉鎮市	100.00	56.69	43.01	34.64	4.36	2.47	1.54	0.30
台 北 市	100.00	64.76	35.08	28.26	3.10	2.39	1.34	0.16
高 雄 市	100.00	62.51	37.49	29.26	3.91	2.50	1.81	-
金 馬 地 區	100.00	53.14	46.86	39.41	2.65	4.80	-	-
<b>統 計 區 域</b>								
北 部 地 區	100.00	57.41	42.16	33.19	4.57	2.77	1.63	0.43
中 部 地 區	100.00	51.16	48.67	39.22	5.41	2.55	1.50	0.17
南 部 地 區	100.00	56.24	43.53	33.77	5.07	3.27	1.42	0.24
東 部 地 區	100.00	45.67	53.91	41.72	6.31	4.14	1.74	0.42
金 馬 地 區	100.00	53.14	46.86	39.41	2.65	4.80	-	-

### 3. 嚼檳榔狀況：66%的原住民不嚼檳榔

有66%的原住民表示目前不嚼檳榔，33%表示目前有嚼檳榔，其中有22%表示偶而嚼、很少嚼或不一定，2%表示一星期約一次或兩次，4%表示常常嚼，6%表示每天嚼。

表3-88 原住民目前嚼檳榔狀況

嚼檳榔狀況	百分比
<b>總計</b>	<b>100.00</b>
不嚼檳榔	66.33
有嚼檳榔	33.25
偶而、很少、不一定	21.60
一星期約一次或兩次	1.99
常常嚼	3.98
每天嚼	5.68
未回答	0.42

交叉分析結果顯示，原住民目前嚼檳榔狀況與其性別、年齡、教育程度、婚姻狀況、族別、行政區域、統計區域均有顯著相關，分述如下：

- (1)性別：原住民「有嚼檳榔」的比例，以男性高於女性，41%比25%。
- (2)年齡：原住民「有嚼檳榔」的比例，以40~49歲者較高(44%)，15~19歲者較低(7%)。
- (3)教育程度：原住民「有嚼檳榔」的比例，以國初中或以下學歷者較高(44%)，大學或以上學歷者較低(5%)。
- (4)婚姻狀況：原住民「有嚼檳榔」的比例，以離婚、分居者較高(44%)，未婚者較低(21%)。

表3-89 原住民目前嚼檳榔狀況—按人口特性分

單位：%

	總計	不嚼檳榔	嚼檳榔				未回答	
			計	偶而， 很少， 不一定	一星期 約一次 或兩次	常常嚼		每天嚼
<b>總性</b>	<b>100.00</b>	<b>66.33</b>	<b>33.25</b>	<b>21.60</b>	<b>1.99</b>	<b>3.98</b>	<b>5.68</b>	<b>0.42</b>
<b>計別</b>								
男	100.00	58.36	41.24	26.52	2.57	5.48	6.67	0.40
女	100.00	74.18	25.38	16.75	1.42	2.50	4.70	0.44
<b>年    齡</b>								
15 ~ 19 歲	100.00	92.54	7.03	4.91	0.63	1.00	0.49	0.44
20 ~ 24 歲	100.00	79.90	19.62	14.58	1.42	2.21	1.40	0.48
25 ~ 29 歲	100.00	71.21	28.37	20.17	1.93	3.20	3.07	0.42
30 ~ 34 歲	100.00	62.10	37.63	26.07	1.82	5.13	4.61	0.27
35 ~ 39 歲	100.00	58.53	41.03	26.95	2.76	5.13	6.19	0.44
40 ~ 44 歲	100.00	56.11	43.45	26.58	3.18	5.31	8.39	0.43
45 ~ 49 歲	100.00	55.09	44.41	29.56	1.84	5.05	7.95	0.50
50 ~ 54 歲	100.00	58.63	41.15	25.83	2.56	4.70	8.06	0.22
55 ~ 59 歲	100.00	58.32	41.13	24.98	2.18	4.43	9.55	0.55
60 ~ 64 歲	100.00	57.81	41.91	24.93	2.10	4.52	10.35	0.28
65 歲或以上	100.00	63.90	35.57	19.11	1.80	4.29	10.38	0.52
<b>教    育    程    度</b>								
小學或以下	100.00	54.27	45.28	26.76	2.55	5.62	10.34	0.45
國中、初中	100.00	55.72	43.85	28.63	2.68	6.08	6.46	0.43
高中、高職	100.00	74.42	25.19	18.04	1.64	2.48	3.04	0.39
專    科	100.00	86.31	13.44	10.81	0.56	1.08	0.99	0.24
大學或以上	100.00	94.31	5.16	3.95	0.33	0.25	0.63	0.53
未回    答	100.00	44.01	50.73	27.95	9.80	6.79	6.20	5.26
<b>婚    姻    狀    況</b>								
未    婚	100.00	78.64	20.95	14.32	1.35	2.92	2.36	0.41
有配偶(含同居)	100.00	60.14	39.49	25.61	2.31	4.47	7.09	0.37
離婚、分居	100.00	55.28	44.29	28.01	3.26	5.65	7.37	0.43
喪    偶	100.00	62.88	36.70	20.84	1.64	4.14	10.08	0.42
未回    答	100.00	65.92	30.93	21.84	2.19	3.57	3.33	3.15

(5)族 別：原住民「有嚼檳榔」的比例，以雅美族、邵族及噶瑪蘭族較高(39%)，以泰雅族及鄒族較低(18%)。

(6)行政區域：原住民「有嚼檳榔」的比例，以平地原住民鄉鎮市及金馬地區較高(43%)，台北市較低(17%)。

(7)統計區域：原住民「有嚼檳榔」的比例，以東部地區較高(42%)，北部地區較低(24%)。

表3-90 原住民目前嚼檳榔狀況—按族別及地區分

單位：%

	總計	不嚼檳榔	嚼檳榔					未回答
			計	偶爾，很少，不一定	一星期約一次或兩次	常常嚼	每天嚼	
<b>總計</b>	<b>100.00</b>	<b>66.33</b>	<b>33.25</b>	<b>21.60</b>	<b>1.99</b>	<b>3.98</b>	<b>5.68</b>	<b>0.42</b>
<b>族 別</b>								
阿 美 族	100.00	61.84	37.75	26.02	1.90	4.04	5.80	0.41
泰 雅 族	100.00	81.63	17.93	12.90	1.19	2.19	1.65	0.44
排 灣 族	100.00	62.45	37.06	19.10	2.44	6.09	9.43	0.49
魯 凱 族	100.00	65.51	34.25	18.72	1.91	4.01	9.61	0.24
布 農 族	100.00	66.32	33.28	23.32	2.18	3.35	4.44	0.40
賽 夏 族	100.00	77.72	22.09	19.19	0.50	0.82	1.58	0.18
雅 美 族	100.00	60.94	38.72	21.42	4.20	4.19	8.91	0.34
卑 南 族	100.00	63.27	36.55	20.02	1.21	5.01	10.30	0.18
鄒 族	100.00	80.03	18.62	11.96	0.53	2.13	4.01	1.34
邵 族	100.00	56.44	43.56	27.93	7.82	4.22	3.60	-
噶 瑪 蘭 族	100.00	60.93	39.07	26.70	0.97	2.64	8.77	-
太 魯 閣 族	100.00	64.25	35.45	24.73	3.89	3.78	3.04	0.31
<b>行 政 區 域</b>								
台 灣 地 區	100.00	66.33	33.25	21.60	2.00	3.98	5.68	0.42
台 灣 省	100.00	65.80	33.77	21.91	2.02	4.07	5.77	0.43
山 地 鄉	100.00	67.32	32.11	20.89	2.27	4.27	4.68	0.57
平地原住民鄉鎮市	100.00	56.67	42.90	27.31	2.01	4.88	8.71	0.44
非原住民鄉鎮市	100.00	73.13	26.62	17.73	1.74	3.00	4.14	0.25
台 北 市	100.00	82.41	17.32	12.66	0.74	1.18	2.75	0.27
高 雄 市	100.00	72.05	27.81	17.57	2.23	3.11	4.90	0.14
金 馬 地 區	100.00	68.53	31.47	21.86	-	4.80	4.80	-
<b>統 計 區 域</b>								
北 部 地 區	100.00	75.28	24.32	16.80	1.54	2.88	3.11	0.39
中 部 地 區	100.00	72.08	27.72	20.82	1.77	2.44	2.69	0.20
南 部 地 區	100.00	67.32	32.20	18.19	2.11	4.88	7.02	0.48
東 部 地 區	100.00	57.25	42.26	27.17	2.35	4.85	7.90	0.48
金 馬 地 區	100.00	68.53	31.47	21.86	-	4.80	4.80	-



#### 4. 健康狀況：65%的原住民認為目前的健康狀況良好

有65%的原住民表示目前健康狀況良好(包含很好)，11%表示不好(包含很不好)，而表示普通的有22%，另外有2%的原住民未回答。

圖33 原住民目前的健康狀況

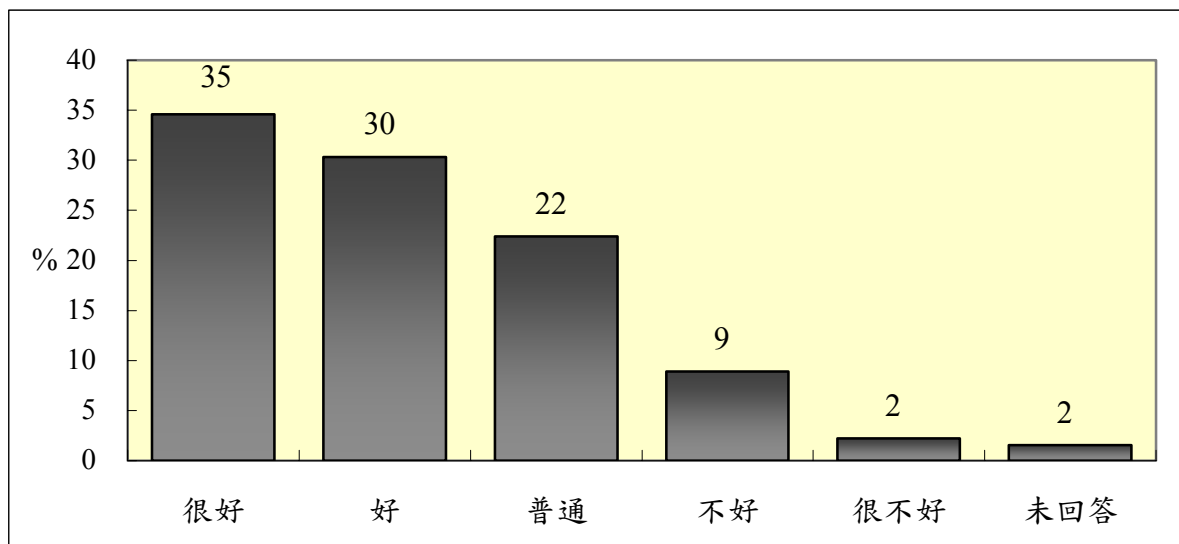

交叉分析結果顯示，原住民目前的健康狀況與其性別、年齡、教育程度、婚姻狀況、族別、行政區域、統計區域均有顯著相關，分述如下：

- (1)性別：原住民表示目前健康狀況良好(包含很好)的比例，男性高於女性，67%比63%。
- (2)年齡：原住民表示目前健康狀況良好(包含很好)的比例，隨著年齡的提高而減少，由15~24歲的83%降至65歲或以上者的22%。
- (3)教育程度：原住民表示目前健康狀況良好(包含很好)的比例，隨著教育程度的提高而增加，由小學或以下學歷者的41%增至大學或以上學歷者的84%。
- (4)婚姻狀況：原住民表示目前健康狀況良好(包含很好)的比例，以未婚者較高(78%)，喪偶者較低(29%)。

表3-91 原住民目前的健康狀況—按人口特性分

單位：%

		總計	很好	好	普通	不好	很不好	未回答
<b>總性</b>	<b>計別</b>	<b>100.00</b>	<b>34.61</b>	<b>30.30</b>	<b>22.41</b>	<b>8.89</b>	<b>2.23</b>	<b>1.55</b>
	男	100.00	37.21	29.64	21.53	7.84	2.30	1.48
	女	100.00	32.06	30.94	23.28	9.92	2.17	1.63
<b>年</b>	<b>齡</b>							
15	～ 19 歲	100.00	54.89	28.42	12.95	1.52	0.29	1.94
20	～ 24 歲	100.00	52.58	30.77	12.60	2.01	0.63	1.42
25	～ 29 歲	100.00	44.67	34.48	15.86	2.39	0.73	1.87
30	～ 34 歲	100.00	41.20	33.94	18.83	3.17	1.42	1.44
35	～ 39 歲	100.00	35.36	34.01	21.93	5.63	1.52	1.55
40	～ 44 歲	100.00	29.24	34.00	26.57	7.16	1.59	1.45
45	～ 49 歲	100.00	25.52	33.39	28.10	9.68	1.76	1.55
50	～ 54 歲	100.00	21.92	29.55	31.53	13.19	2.53	1.28
55	～ 59 歲	100.00	16.46	26.49	33.86	18.57	3.60	1.03
60	～ 64 歲	100.00	12.38	21.01	33.92	25.35	5.56	1.76
65	歲或以上	100.00	7.39	14.57	31.83	34.45	10.16	1.59
<b>教 育 程 度</b>								
小 學 或 以 下		100.00	16.51	24.31	31.37	20.89	5.44	1.49
國 中 、 初 中		100.00	33.64	34.73	22.36	5.74	1.59	1.93
高 中 、 高 職		100.00	44.34	32.19	18.14	3.22	0.66	1.45
專 科		100.00	47.26	33.49	14.78	2.81	0.41	1.25
大 學 或 以 上		100.00	55.20	28.81	12.57	1.86	0.22	1.34
未 回 答		100.00	30.90	38.95	18.80	2.70	-	8.65
<b>婚 姻 狀 況</b>								
未 婚		100.00	47.88	30.43	14.99	3.67	1.23	1.80
有 配 偶 ( 含 同 居 )		100.00	30.16	31.61	25.41	9.50	1.94	1.39
離 婚 、 分 居		100.00	22.68	31.71	27.94	12.93	3.67	1.06
喪 偶		100.00	10.60	18.68	32.84	27.81	8.59	1.48
未 回 答		100.00	46.66	25.57	13.99	6.44	2.49	4.85

- (5)族別：原住民表示目前健康狀況良好(包含很好)的比例，以阿美族、泰雅族、卑南族、邵族較高(67%)，以排灣族、賽夏族、鄒族、噶瑪蘭族及太魯閣族較低(62%)。
- (6)行政區域：原住民表示目前健康狀況良好(包含很好)的比例，以台北市及高雄市較高(75%)，山地鄉較低(60%)。
- (7)統計區域：原住民表示目前健康狀況良好(包含很好)的比例，以北部地區最高(71%)，南部、東部地區最低(62%)，中部及金馬地區則介於中間(64%)。

表3-92 原住民目前的健康狀況—按族別及地區分

單位：%

			總計	很好	好	普通	不好	很不好	未回答
<b>總族</b>		<b>計別</b>	<b>100.00</b>	<b>34.61</b>	<b>30.30</b>	<b>22.41</b>	<b>8.89</b>	<b>2.23</b>	<b>1.55</b>
阿	美	族	100.00	34.73	31.60	21.05	8.93	1.58	2.10
泰	雅	族	100.00	40.17	26.70	20.28	9.06	2.41	1.39
排	灣	族	100.00	34.22	27.80	25.33	9.09	2.27	1.30
魯	凱	族	100.00	32.12	32.71	24.85	8.85	1.35	0.12
布	農	族	100.00	31.52	32.61	22.77	9.06	3.29	0.75
賽	夏	族	100.00	38.76	23.41	23.30	9.22	3.86	1.45
雅	美	族	100.00	42.83	21.15	27.16	5.81	2.06	0.98
卑	南	族	100.00	41.86	26.95	20.61	7.92	1.77	0.88
鄒		族	100.00	33.61	28.14	29.48	4.48	2.47	1.83
邵		族	100.00	41.90	37.21	12.80	8.09	-	-
噶	瑪	蘭	100.00	34.42	25.32	21.66	15.01	0.56	3.02
太	魯	閣	100.00	21.48	38.59	24.96	8.68	4.64	1.65
<b>行政區域</b>									
台	灣	地	100.00	34.61	30.30	22.40	8.89	2.24	1.55
台	灣	省	100.00	34.05	30.39	22.61	9.04	2.32	1.59
山	地	鄉	100.00	32.22	28.31	25.33	9.53	3.34	1.28
	平地	原住民鄉鎮市	100.00	32.54	30.28	21.41	10.91	2.20	2.66
	非	原住民鄉鎮市	100.00	37.79	33.03	20.51	6.56	1.19	0.91
台	北	市	100.00	54.55	21.89	15.86	6.54	0.58	0.57
高	雄	市	100.00	37.38	36.15	20.50	4.69	0.45	0.84
金	馬	地	100.00	36.77	28.14	32.45	2.65	-	-
<b>統計區域</b>									
北	部	地	100.00	42.52	28.88	19.08	6.62	1.60	1.30
中	部	地	100.00	34.16	29.73	24.03	8.86	2.55	0.67
南	部	地	100.00	30.94	30.22	27.31	8.82	1.79	0.92
東	部	地	100.00	30.84	31.58	21.76	10.61	2.83	2.37
金	馬	地	100.00	36.77	28.14	32.45	2.65	-	-

## 十五、沒有工作的原住民中有62%願意將其個人資料提供給原住民族委員會以輔導其就業

沒有工作的原住民中，有62%願意將其個人資料提供給原住民族委員會以輔導其就業，23%表示不願意，另外15%未回答此題。

圖34 原住民願不願意將個人資料提供給原住民族委員會以輔導其就業

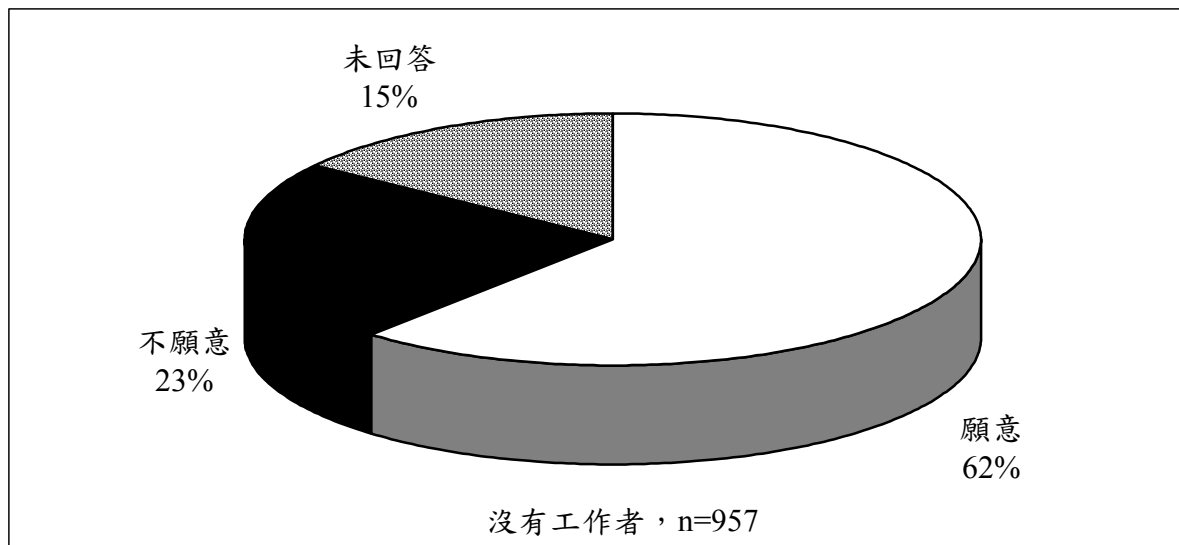

交叉分析結果顯示，原住民願不願意將個人資料提供給原住民族委員會以輔導其就業與其婚姻狀況、統計區域均有顯著相關，分述如下：

- (1)婚姻狀況：表示「願意」的比例，以有配偶、離婚或分居者高於未婚、喪偶者，67%比56%。
- (2)統計區域：表示「願意」的比例，以北部及南部地區高於其他地區，66%比56%。

表3-93 原住民願不願意將個人資料提供給原住民族委員會  
以輔導其就業—按婚姻狀況及統計區域分

單位：%

	總計	願意	不願意	未回答
<b>婚 姻 狀 況</b>				
未 婚	100.00	56.15	27.42	16.43
有配偶(含同居)	100.00	66.01	20.81	13.18
離 婚、分 居	100.00	71.58	14.89	13.54
喪 偶	100.00	57.88	22.05	20.07
未 回 答	100.00	22.51	39.59	37.90
<b>統 計 區 域</b>				
北 部 地 區	100.00	65.60	20.39	14.01
中 部 地 區	100.00	57.28	19.28	23.44
南 部 地 區	100.00	67.88	21.43	10.69
東 部 地 區	100.00	56.02	28.86	15.11
金 馬 地 區	100.00	0.00	100.00	0.00

## 肆、結論與建議

- 一、 原住民以居住臺灣省山地鄉的人數最多(占 36%)，阿美族人口是十二族之冠(占 38%)，教育程度普遍在國中或以下(占 51%)。
- 二、 平均每人每月收入約 2.1 萬元，有酬就業者平均每人每月主要工作收入約 3.1 萬元。一般民眾有酬就業者的平均所得約為原住民的 1.2 倍。
- 三、 台灣原住民勞動參與率為 64.3%，高於一般民間人口的 57.9%。
- 四、 台灣原住民失業率為 4.27%，較 91 年 5 月的 8.37%、92 年 5 月的 9.64%、93 年 5 月的 5.76% 還低。行政院戶計處 94 年 12 月調查結果，臺灣地區失業率為 3.86%，比原住民的失業率 4.27% 低。
- 五、 職業為「技術工及有關工作人員」高達 22%，而「服務工作人員」有 19%，「非技術工及體力工」有 16%，「機械設備操作工及組裝工」有 14%，而「農林漁牧工作人員」有 13%。和一般民眾比較，原住民在「技術工及有關工作人員、機械設備操作工及組裝工、非技術工及體力工」及「農林漁牧工作」所占比例均明顯高於一般民眾。
- 六、 從事有報酬工作的就業者中，有 4% 是從事由政府所提供的臨時工作，其中 50% 的工作期限為 3 到未滿 6 個月。78% 認為臨時工作對生活改善有幫助。
- 七、 就業者目前工作地點最多的縣市是花蓮縣、桃園縣、台北縣、台東縣，分別占 14%、13%、12% 與 11%。就業的原住民有 73% 是在設籍的縣市工作。
- 八、 就業的原住民，有 80% 對目前的工作狀況表示滿意，16% 表示不滿意。絕大部分(90%)的原住民在工作場所沒有因為原住民的身分受到歧視，有受到歧視的僅占 5%。

- 九、 僅有7%的居住民在工作場所遇到過職業災害，其中有24%的夢工保險賠償，有22%的有過賠償，另有36%沒有受到賠償。
- 十、 沒有工作且想工作的居住民平均已失業28週。而想工作沒有工作的居住民中，有82%「有」在找工作。
- 十一、 居住民尋找工作的方法，以「託親友師長介紹」及「看報紙」的比例最高，分別有45%及42%，其次是「向公立就業服務機構求職」及「自我推銷及詢問」，分別有19%及16%。
- 十二、 大多數(86%)居住民在找工作時「沒有」向政府申請過就業促進津貼，沒有申請就業促進津貼的居住民，以「不知道有這些津貼」的64%最高，其次是「不知道如何申請」，有14%，再其次是「申請條件太嚴苛」，有6%。
- 十三、 居住民失業人口(含想工作未找工作者)離開上次工作的最主要原因是「季節性或臨時性的工作結束」(27%)，其次是「對原有工作不滿意」(21%)。
- 十四、 失業的居住民中，最想從事的工作以「其他服務業」最多，占20%；其次是「住宿及餐飲業」或「製造業」，分別占13%及12%；並且有48%希望工作的地點在「居住的家鄉」。希望在居住家鄉工作者中，只有24%認為居住的家鄉有想要的工。作。
- 十五、 只有14%的居住民有技能檢定合格證照。有證照者中，以有兩級證照的人最多(60%)。有證照者有55%認為證照對找工作有幫助。
- 十六、 10%的居住民有參加過政府或民間機構所辦理的職業訓練，其中46%有從事相關的工作。沒有從事相關工作的居住民，以「沒有工作機會」的比例最高，有36%，其次是「找不到與訓練相關的工作」(17%)。沒有參加過職業訓練的居住民中有23%表示想參加，其中想參加的項目以「電腦、資訊類」(32%)最高。

十七、 居住民需要政府提供的就業服務，以「就業資訊」排名第一（23%），「就業媒合」排名第二（15%），排名第三的是「就業諮詢」（12%）。

十八、 沒有工作的居住民中，有62%願意將其個人資料提供給居住民族委員會以輔導其就業，23%表示不願意。

十九、 居住民（不含現役軍人）參加的保險項目，以有參加「全民健康保險」（98%）的比例最高，其次是「勞工保險」（33%），再其次依序是「意外保險」（21%），「壽險」（18%），「國民健康保險」（15%），醫療險（14%），「儲蓄保險」（6%）及「公保」（3%）。

二十、 居住民參加勞工保險的管道，有59%表示是透過「社團」參加勞工保險，23%透過「工會」。

## 二十一、 居住民的健康狀況

1. 拍痧狀況：67%的居住民目前不拍痧，33%目前有拍痧；有拍痧的比例，以男性、30~39歲層、國(初)中學層、離婚、分居層居多。

2. 囤滯狀況：52%的居住民目前不囤滯，48%目前有囤滯；有囤滯的比例，以男性、40~49歲層、國(初)中學層、離婚、分居層居多。

3. 鬮檳榔狀況：66%的居住民目前不鬮檳榔，33%目前有鬮檳榔；有鬮檳榔的比例，以男性、40~49歲層、國(初)中或以下學層、離婚、分居層居多。

二十二、 整體而言，65%的居住民認為目前的健康狀況良好(包含很好)，11%表示不好(包含很不好)，而表示普通的有22%；認為目前健康狀況良好的比例，以男性、15~24歲層、大學或以上學層、未婚層居多。



# 政策反思

過去漢人社會對原住民持有若干刻板印象與成見，這些刻板印象與成見多少對原住民的就業/就學機會及權利，造成負面的影響。本次調查呈現了外界對原住民的這些刻板印象與成見，是缺乏統計根據的。同時，本次調查也突顯出若干有待改善的原住民就業障礙與挑戰。下面就分別從這兩方面進一步討論，並提供相關的政策省思方向。

## 一、解構主流社會對原住民的刻板印象與成見

### (一)、高於一般民眾的勞動力參與率

不同於一般民眾對原住民族的低勞動力參與之刻板印象，原住民的勞動力參與率是64.3%，高於台灣全民的勞參率57.9%，將近高了七個百分點；且無論男女的勞參率，原住民也都比一般民眾高出許多(原住民男75.4%、女54.0%，一般民眾男67.4%、女48.4%)。當然原住民族較一般民眾更高的勞參率，或許也顯示出原住民較非原住民更缺乏其他維持生計的條件，以致於前者只能藉由出賣勞動力來獲取生活資料，這反映出來歷史因素作用對原住民的不利影響，原住民在資本主義市場經濟與生產勞動關係底下是處於劣勢的地位。

無論如何，這項勞動力參與率數據很清楚顯示，原住民的勤奮程度不僅不亞於，甚至於超過非原住民。若再從原住民相當高比例是從事基層，且耗體力的工作(如勞動條件嚴苛的農林漁牧業、營造業)情形來看，原住民吃苦耐勞的精神是無庸置疑的。

### (二)、菸、酒、檳榔不離身的成見

過去不少研究對於原住民之所以處於勞動市場劣勢地位提出若干解釋，如原住民酗酒、懶散、缺乏工作承諾等等。但這次的調查很清楚指出52%

的原住民是不喝酒的，高達37%是很少喝，只有3%表示常常喝，2%每天喝，因此這項數據與外界對原住民「酗酒」的成見，顯然是極大的落差。這項調查結果同時也提醒我們原住民較高的失業率，顯然要排除外界歸因於「酗酒」的不當認知與指控。

其次，原住民根本不抽菸的比例高達67%，一天抽菸超過20根的比例僅為3%。教育程度愈高者，抽菸的比例愈低，因此抽菸的現象，與其說是族群現象，不如說與階級的影響或許更大。同時，一般民眾對原住民存有嗜嚼檳榔之「劣習」的成見，但此次調查顯示，只有6%的原住民是「每天嚼」檳榔，完全不碰檳榔的比例為66%，「常常嚼」及「每天嚼」的比例，也只有10%，其餘偶而或一週才一兩次，所以一般大眾對原住民嗜嚼檳榔的認知，極大程度是屬成見。

### (三)、「個人歸因」之失業率的反思

正因為前述的刻板印象與成見使然，一般企業主及民眾對原住民有「不好用」、「不敬業」的認知，這樣的認知嚴重損害原住民的就業機會。此次調查指出，在工作場所從發生過「酒醉」、「沒去上班又沒請假」、「經常遲到早退」、「參加朋友的聚會，幾天沒上班」、「請假過多」這些行為的比例，分別為2%、1%、1%、1%、1%，顯然前述「不好用」及「不敬業」之說，缺乏事實基礎。

同時，值得在此提醒的是，有些研究輕易地將原住民較高之失業率的原因，歸諸前述這些行為的指控，就有極大商榷反省的空間。首先，原住民有高於一般民眾的勞動力參與率；其次，失業原住民中有高達82%的人，有在找工作，而非呆坐家中酗酒抽菸，不事生產，另外那些沒有找工作的人，之所以沒有找工作，主要原因是缺乏就業資訊，簡單說，就是根本不知道哪裡有工作，所以也就無從找起，換言之，失業期間沒有找工作，不是因為懶散或缺乏勞動精神，而是不知如何找工作或生活圈根本沒有工作機會。

## 二、就業狀況與政策反思

### (一)、高失業率的背後

#### 1、不穩定就業比例高

就統計數字來看，原住民失業率過去幾年來有大幅的下降，從民國91年的8.37%及92年的9.64%，快速下降到94年的4.27%，與一般民眾失業率的3.86%差距縮小許多，這表示原住民失業情況這幾年來受到政府高度關注，在推出各種輔導、輔助及獎勵促進措施等多種努力下，原住民失業情況似乎有暫時改善的現象。不過，有工作的原住民中，有4%是從事政府所提供的臨時性工作，雖然比例不高，但對抑制原住民失業率上，似乎發揮了一些作用。只不過，因為這些挽救失業率的方案，是屬於短期性質，因此在4.27%失業率的表象背後，特別值得主管機關注意的是，這種短期性質的就業機會，對於原住民的低度就業狀況的影響。

這次調查顯示，原住民勞動力人口中，從事「規則性有報酬工作」的比例為64%，其餘36%是「不規則性有報酬工作」、「無酬家屬工作」、「有工作而未作領有報酬」、「有工作而未作沒有領報酬」及「無工作在找工作或已找工作等待結果」的情況，換言之，將近四成是屬於廣義的不穩定的就業，且山地鄉這方面情況特別嚴重(從事「規則性有報酬工作」的比例為54%)。短期或不規則的工作往往反映在工時不足上，此次調查，有一半工時不足的原住民想增加工時，顯示工時不足的情況非常嚴重。

前述工時不足或就業不穩定，連帶會影響工資或所得，因此原住民每週工作不足40小時者，有六成以上每月收入不到兩萬元，不滿3萬元者高達八成。整體而言，原住民平均每人每月收入約2.1萬元，有酬就業者平均每人每月主要工作收入約3.1萬元，若與一般民眾有酬就業者的平均所得相比較，後者是前者的1.2倍，原住民所處的就業不利位置，由所得可以大體反映出來。要拉近原住民與一般民眾目前所存在的所得差距，顯然原住民就業不穩定或工時不足的問題，需要政策的關注。

## 2、原鄉就業機會開拓的挑戰

當問及政府臨時性工作結束後，想要到哪兒找工作時，72%的人表示要「留在原鄉」。顯然，如何開拓原鄉的就業機會，是最迫切的政策議題之一。由於原鄉地處自然資源豐富的地區，但過去數十年經濟優先的發展思維下，生態遭到空前的破壞，因而要恢復原鄉原來的好山好水的這個浩大工程，可以為原鄉帶來若干就業機會；另外，近年來政府努力打造並推廣無菸囡工業－觀光旅遊，旅遊亦屬人力密集的產業。因而原鄉生態保育及觀光旅遊這兩件工程，若有完整規劃，可以為原鄉帶來不少的就業機會。

### (二)、資訊不足

#### 1、缺乏就業資訊

失業者於失業期間有找工作但沒找到的原因以「就業資訊不足」排名第一。而且失業期間沒有找工作的原因當中，也竟然是以「就業資訊不足」居首位。與此相關的另一項統計指出，在政府提供的各項就業服務項目中，原住民表示最希望獲得的就業服務也是「就業資訊」。原住民平均失業週數是28.22週，稍微高出一般民眾的27.59平均失業週數，就業資訊不足顯然也會影響失業期間的長短。總之，這表示因為就業資訊不足，而被屏棄於就業市場之外的原住民，若能取得就業資訊，一定程度可以脫離失業行列，甚至進一步取得較佳的就業位置，貢獻於台灣的經濟與社會發展。

#### 2、缺乏社福資訊

原住民在掌握政府相關資訊上的失利狀況，也可從是否曾經向政府申請過各種就業促進津貼一事上窺出端倪。無論是「求職交通津貼」、「臨時性工作安排與津貼」、「職業訓練與職訓生活津貼」、「創業貸款利息補貼」及「技能檢定合格獎勵」等，有高達86%的原住民，從未曾跟政府申請過這些就業促進津貼。究其原因，也是與資訊不足有關。

未曾跟政府申請這些津貼的人中，有64%的原住民根本不知道有這些津貼，14%的人是「不知道如何申請」，後者也與資訊不足有關，亦即涉及「如何申請」的資訊不足，換言之，這兩類加總，有78%的受訪原住民在資訊不足的情況下，無緣利用政府提供的這類津貼補助。這個事實突顯出，相關部會在提供原住民相關的就業及社會保障措施或方案時，顯然要另闢蹊徑，既有作法與途徑，似乎作用有限，未能發揮即時提供有用訊息的功能，這值得主管機關注意，否則良法美意也僅是聊備一格而已。

### 3、就業服務需要有新思維

失業率高於一般民眾，且居住地較缺乏工作機會的原住民，因而對於「就業服務」的需求自然較高。然而政府慣常使用之就業服務的方式與途徑，能否在原住民就業促進上，能發揮正面積極的促進作用？此次調查原住民尋找工作方法當中，仍以透過親友人際管道的比例最高，45%是屬於這類。「看報紙」途徑緊追在後，再其次是「向公立就業服務機構求職」，「電子媒體」也有11%，這種求職管道與方法，其實和非原住民差異不大。

但以原住民，特別是山地鄉原住民所處的較為弱勢的勞動市場處境來看，或許這種傳統的求職方法，值得商榷。93年台灣原住民就業狀況調查與政策研究報告曾提及山地鄉原住民的生活作息與教會關係密切，因此地方就業服務中心應該積極連結地區教會團體，或在地耕耘的非營利組織，藉由與這兩類能有效掌握人群網絡的組織，將就業訊息有效的傳遞出去。然而這次調查發現，「部落就業輔導員」、「原住民0800專線或都會區就業服務」利用率相對很低，「教會」管道更是只有1%。這突顯一個值得深入探討的可能性：活躍於部落居民日常生活作息與信仰中心的教會，在就業服務訊息的傳遞上，似乎可以有更積極的作用與效果。

換言之，針對原住民的就業服務工作，在作法上應有新思維與新途徑，善用連結並整合當地資源，從而規劃出因地制宜的求職管道，顯然還有很大發展的空間。

### 三、職業訓練與證照的政策反思

#### (一)、職業訓練的問題

本次調查顯示，高達九成原住民從未參加過職訓，有參加過職訓的比例為10%。如果職訓無助於就業或所得提高，則前述偏低的職訓率，就不是問題。這次調查發現，所得越高者，參加職訓的比例越高。所得在四萬以上各級高所得者中，參與職訓的比例均在15%左右，相較於所得未滿一萬元者參與職訓的比例不足7%，足足高過一倍以上，職訓的作用似可肯定。但當詢及沒有參加過職業訓練者是否想參與職業訓練時，仍有高達46%的原住民失業者表示不想參加。前面提到參與職訓有助提高所得，但仍有近五成比例的原住民失業者不想參加職訓，這顯然是個很大的矛盾。

結果我們發現，參與過職訓的原住民中，有49%表示參與職業訓練後，並沒有從事相關工作，只有46%表示職訓後從事與職訓有關的工作。職訓與工作未能結合起來，究竟原因為何？調查顯示36%表示根本就沒工作機會，17%表示找不到與訓練有關的工作。

這樣的統計數據似乎突顯出政府提供原住民的職訓內容，需要更細緻的調查與規劃，否則許多職訓不符實際原住民及企業所需，徒然浪費寶貴的職訓資源，也令參訓後的原住民徒生挫折。同時主管機關在原住民訓用的聯繫與服務上，還有許多努力的空間，這些問題都值得進一步釐清與掌握，以便未來職訓能對原住民發揮更大的就業促進作用。

#### (二)、技能檢定證照的問題

至於技能檢定合格證照與原住民就業處境的關係，究竟如何，是近幾年來主管機關非常關切的重點之一。此次調查發現，原住民擁有合格證照的比例只有14%。若擁有合格證照無助於就業，則前述偏低的證照率，就無須在意，但若合格證照有助於就業，那麼亟需進一步了解，合格證照如何有助於促進原住民就業。

根據本次調查，擁有單一級技術士、甲級或乙級合格證照的原住民，認為擁有合格證照對找工作有幫助的比例分別有72%、61%與57%，而擁有丙級合格證照的原住民認為擁有合格證照對找工作有幫助的比例雖然較低，但也約五成。基本上原住民對證照的作用是持肯定態度的。

至於對提高所得是否有幫助？這次調查顯示，在前述14%擁有證照的原住民當中，擁有丙級證照的比例最高，達60%，但是丙級證照似乎無助於收入的提高，有高達七成擁有丙級證照的原住民，其收入狀況是無收入或收入未滿3萬元，換言之，丙級證照似乎在改善原住民的經濟劣勢上，效果有限。但「單一技術士證照」則有相當明顯的正面效果，所得在6萬至未滿7萬元及7萬元以上的原住民中，各有39%及43%擁有「單一技術士證照」。至於「乙級證照」對提高原住民收入似乎也有作用，所得為3萬元以上各類別擁有乙級證照的比例介於15%到21%，相較於無收入或收入不滿2萬元擁有乙級證照的比例8%，顯然高出2~3倍。

由這次統計數字得出初步的政策建議是，在輔導原住民職業訓練選擇時，除了要顧及當地產業型態及生活消費型態外，更要有目的的協助原住民取得市場價值高的證照，而非僅以取得一般證照(如丙級證照)為目標，特別在證照日趨浮濫的今天，專門特殊性證照的輔導，對原住民就業促進與收入提高的幫助會更大。

#### 四、社會保險的政策反思

原住民族在台灣政治社會經濟文化發展的過程中，長期處於相對劣勢位置，因而無論從平均所得、職業分佈或教育成就等社會經濟地位指標而言，大多數原住民是居於社經底層。從先進國家發展的經驗來看，愈是社經底層的民眾，愈是倚重社會安全體系的支持。然而此次調查顯示，原住民勞工的相關社會保險，有值得加強的地方。

## (一)、失業給付的挑戰

例如，原住民參加勞工保險的比例才33%，相較於較高的勞動力參與率，原住民的勞工保險投保率實屬偏低。就以職業別而言，第一級產業的農林漁牧工作人員的勞保比例竟然只有8%；以行業別而言，這類行業的原住民投保率也只有11%，是所有行職業最低者。另外，在所有行業中，原住民人數比例最高(17%)，同時職災率也最高的營造業，勞保比例也只有44%。投保率偏低，對原住民而言構成相當大的社會經濟安全威脅。

投保率偏低不打緊，那些有投保勞工保險的原住民，是否能於工作事故發生時，或失業期間能發揮作用，不無疑慮，或若有作用，是何種作用？本次調查指出，只有1%的失業原住民表示，失業期間的主要經濟來源是「失業給付」，其餘是靠家人協助。雖然原住民投保勞保的比例不高，但只有1%的人受惠於失業給付的比例，顯然也太不成比例了。特別是，若對照一般失業民眾於失業期間主要經濟來源時，原住民所處的極端弱勢位置，一目了然。根據行政院勞工委員會在民國92年的失業勞工調查報告指出，在眾多經濟來源中，最重要的經濟來源是「失業給付」，比例為67%，這個比例是列名第二「原有儲蓄」(39%)及第三種「家庭其他成員收入」(35%)來源的近乎兩倍。

這表示雖然「就業保險法」好不容易在研擬了數十年後終於開辦，但這項能嘉惠台灣一般民眾的「失業給付」，顯然對原住民在非常時期所能發揮的經濟協助，非常有限。這個結果值得進一步探究原因為何，並期待政策實務的特別關注。

原住民的就業型態與行職業，或許能提供答案的一些線索。原住民從事「營造業」、「製造業」及「農林漁牧業」的比例，是居其他行業之冠，這三種行業屬季節性或臨時性工作的比例偏高，而季節性與臨時性工作結束時，一般會視為「自願離職」。果然原住民失業者離開上次工作的狀況中，高達51%的人是屬於「自願離職」。這種情況與「失業給付」要求「非自願性失業」的認定資格有違。換言之，現行失業給付的規定，對從事季節性或臨



時性工作比例特別高的原住民而言，顯然無法發揮失業保險的作用，這點值得主管機關重視。特別是在今日非典型僱用愈來愈普遍的情況下，現行失業給付資格的規定，顯然無法涵蓋眾多從事非典型雇用的工人身上，從而喪失就業保險法立法的初衷。

## (二)、職業災害補償的挑戰

在資本主義社會經濟關係底下，勞動力是絕大多數「自由工人」唯一賴以獲取維生資料的東西。因此勞動力保持健康良好狀況，是勞動力得以賣出的必要條件。然而職災的發生，對勞工的勞動力會造成一定程度的傷害，甚至致使喪失勞動能力，因而職災後的勞動力修復、修復期間的生活維持、及復原後就業的適當安排，均有賴社會安全體系的保護。

這次調查指出，原住民曾遭遇職業災害的比例高達7%，遠遠高出一般勞工的職災率，以93年職災千人率6而言，原住民的職災率竟是一般勞工的10倍。這麼高的職災率，災後的補償狀況如何呢？這次調查發現，原住民遭遇職災時，由勞工保險獲得賠償的比例才24%，由雇主獲得賠償的比例為22%，而完全沒有獲得任何賠償的比例高達36%。

前已指出，職災的發生對工人的影響非常大，重則失去工作能力，從而無法繼續出賣勞動力獲取工資維生，輕則影響勞動能力，以及勞動力的市場對價，無論如何，均關乎尊嚴與生存問題。特別是「職災勞工保護法」已實施四年餘，該法放寬了遭遇職災勞工獲得補償的要件，讓因故未能加入勞工保險的勞工也能於災後獲得基本的生活協助，但從前述統計可知，現行保護法令所提供的經濟補償機制，並未能如立法當初的旨意，協助受災勞工必要的經濟支持。因此主管機關實應進一步了解，何以有如此高比例的原住民勞工，竟然無法從雇主及既有保險體系下取得職災給付。

本次調查發現，受訪原住民每月經常性收入或沒有收入的比例高達25%，收入未滿1萬及1至2萬的比例分別是16%、18%，換言之，約六成的原住民每月收入低於2萬元；相對的，收入每月4萬以上的原住民，佔受訪原住民比例僅有10%，原住民收入偏低的現象非常明顯。將前述職災事故的發生，

放置在這個背景下，更突顯問題的嚴重性，因為高達36%的受災原住民，職災後無法獲得任何賠償，職災發生對這群既無勞工保險，僱用關係也不穩定的原住民而言，無疑是很大的災難。

另外，原住民族委員會及勞工委員會均編列有法律扶助費用，協助聘請律師進行司法訴訟，以爭取法律上應有之勞動權益，過去原住民並未善用該項服務，相關單位應致力於了解，在勞資關係中處於最弱勢位置的原住民，沒有善用該項服務的原因，從而提出改善該現象的政策與措施。

### (三)、其他社會支持措施與規範的健全

原住民所處的社會經濟的劣勢位置，使得就業促進的挑戰中，特別需要社會安全體系的支持。此次調查指出，失業原住民與失業期間有找到工作，卻沒有去工作的原因的前兩項分別是「待遇太低」及「離家太遠」。就「待遇太低」這點而言，因為原住民就業主要集中在農林漁牧、營造、製造業，職業分佈主要集中在技術及非技術工人、服務性質工作，而這幾大類性質的工作，有相當比例屬於季節性、臨時性工作。雖然目前有相關勞動法令規範，但法律權利在這群邊際性勞工的日常勞動現場，經常被忽略，甚至被規避。這點有賴法規的健全與執法的落實。

致於「離家太遠」這項因素，或許是原住民比較特殊的地方，特別是居住在山地鄉的原住民人口比例最高，然而就業機會在山地鄉卻是最少，因此，要能順利取得工作，往往被迫要離開家人，這點對原住民而言，是根本性的兩難。事實上，根據此次調查發現，失業原住民為何在失業期間不找工作的第二大原因，就正是「必須照顧親人」這項家庭因素。這項事實突顯出來，在原住民就業促進工程的思維上，不宜將工作領域與家庭領域切割開來對待，若原住民所面對的家庭照顧問題，未獲社會及官方的重視，那麼對原住民所提供的職業訓練或就業服務之浩大工程，很可能面臨事倍功半的結果。

# 統計表

# 表A：戶籍母體資料

統計表說明：

資料來源為行政院原住民族委員會，94年12月，台灣原住民戶籍母體人口數。

表A1 台灣原住民性別－按族別及地區別分

單位：人

			總人數	男性	女性
<b>總</b>	<b>計</b>		<b>348,337</b>	<b>171,965</b>	<b>176,372</b>
<b>族</b>	<b>別</b>				
阿	美	族	131,794	66,170	65,624
泰	雅	族	63,638	30,545	33,093
排	灣	族	61,721	30,123	31,598
魯	凱	族	8,800	4,318	4,482
布	農	族	34,823	17,049	17,774
賽	夏	族	4,046	2,022	2,024
雅	美	族	2,811	1,377	1,434
卑	南	族	8,189	4,081	4,108
鄒		族	4,592	2,211	2,381
邵		族	438	224	214
噶	瑪	蘭	677	347	330
太	魯	閣	7,383	3,423	3,960
其		他	11,693	6,220	5,473
無	登	記	7,732	3,855	3,877
<b>行</b>	<b>政</b>	<b>區</b>			
<b>域</b>					
台	灣	地	348,110	171,833	176,277
台	灣	省	332,752	165,409	167,343
山	地	鄉	125,178	67,416	57,762
	平地	原住民鄉鎮市	102,643	53,098	49,545
	非	原住民鄉鎮市	104,931	44,895	60,036
台	北	市	8,495	3,309	5,186
高	雄	市	6,863	3,115	3,748
金	馬	地	227	132	95
<b>統</b>	<b>計</b>	<b>區</b>			
<b>域</b>					
北	部	地	99,864	46,820	53,044
中	部	地	46,106	22,033	24,073
南	部	地	69,689	33,812	35,877
東	部	地	132,451	69,168	63,283
金	馬	地	227	132	95

表A1 台灣原住民性別－按族別及地區別分(續)

單位：%

		總人數	總計	男性	女性		
<b>總</b>	<b>計</b>	<b>348,337</b>	<b>100.00</b>	<b>49.37</b>	<b>50.63</b>		
<b>族</b>	<b>別</b>						
阿	美	族	131,794	100.00	50.21	49.79	
泰	雅	族	63,638	100.00	48.00	52.00	
排	灣	族	61,721	100.00	48.81	51.19	
魯	凱	族	8,800	100.00	49.07	50.93	
布	農	族	34,823	100.00	48.96	51.04	
賽	夏	族	4,046	100.00	49.98	50.02	
雅	美	族	2,811	100.00	48.99	51.01	
卑	南	族	8,189	100.00	49.84	50.16	
鄒		族	4,592	100.00	48.15	51.85	
邵		族	438	100.00	51.14	48.86	
噶	瑪	蘭	族	677	100.00	51.26	48.74
太	魯	閩	族	7,383	100.00	46.36	53.64
其		他	11,693	100.00	53.19	46.81	
無	登	記	7,732	100.00	49.86	50.14	
<b>行</b>	<b>政</b>	<b>區</b>	<b>域</b>				
台	灣	地	區	348,110	100.00	49.36	50.64
台	灣	省		332,752	100.00	49.71	50.29
山	地	鄉		125,178	100.00	53.86	46.14
	平地	原住民	鄉鎮市	102,643	100.00	51.73	48.27
	非	原住民	鄉鎮市	104,931	100.00	42.79	57.21
台	北	市		8,495	100.00	38.95	61.05
高	雄	市		6,863	100.00	45.39	54.61
金	馬	地	區	227	100.00	58.15	41.85
<b>統</b>	<b>計</b>	<b>區</b>	<b>域</b>				
北	部	地	區	99,864	100.00	46.88	53.12
中	部	地	區	46,106	100.00	47.79	52.21
南	部	地	區	69,689	100.00	48.52	51.48
東	部	地	區	132,451	100.00	52.22	47.78
金	馬	地	區	227	100.00	58.15	41.85

表A1-1 台灣原住民性別－按人口特性分

單位：人

				總人數	男性	女性
<b>總</b>	<b>計</b>			<b>348,337</b>	<b>171,965</b>	<b>176,372</b>
<b>年</b>	<b>齡</b>					
15	至	19	歲	39,550	20,147	19,403
20	至	24	歲	42,197	21,344	20,853
25	至	29	歲	40,468	20,319	20,149
30	至	34	歲	36,779	18,516	18,263
35	至	39	歲	37,328	18,986	18,342
40	至	44	歲	38,509	19,584	18,925
45	至	49	歲	32,958	16,725	16,233
50	至	54	歲	25,175	12,500	12,675
55	至	59	歲	16,219	7,558	8,661
60	至	64	歲	11,511	5,196	6,315
65	歲	或	以	27,643	11,090	16,553
			上			
<b>教 育 程 度</b>						
小	學	或	以	101,233	40,914	60,319
	國	(	初	77,506	41,689	35,817
		)	中			
高	中	(	職	123,718	67,792	55,926
		)				
專			科	22,414	10,469	11,945
大	學	或	以	23,076	10,950	12,127
			上			
未	回		答	389	164	225

表A1-1 台灣原住民性別－按人口特性分

單位：%

		總人數	總計	男性	女性
<b>總</b>	<b>計</b>	<b>348,337</b>	<b>100.00</b>	<b>49.37</b>	<b>50.63</b>
<b>年</b>	<b>齡</b>				
15	至 19 歲	39,550	100.00	50.94	49.06
20	至 24 歲	42,197	100.00	50.58	49.42
25	至 29 歲	40,468	100.00	50.21	49.79
30	至 34 歲	36,779	100.00	50.34	49.66
35	至 39 歲	37,328	100.00	50.86	49.14
40	至 44 歲	38,509	100.00	50.86	49.14
45	至 49 歲	32,958	100.00	50.75	49.25
50	至 54 歲	25,175	100.00	49.65	50.35
55	至 59 歲	16,219	100.00	46.60	53.40
60	至 64 歲	11,511	100.00	45.14	54.86
65	歲 或 以 上	27,643	100.00	40.12	59.88
<b>教</b>	<b>育</b>				
<b>程</b>	<b>度</b>				
小	學 或 以 下	101,233	100.00	40.42	59.58
國	( 初 ) 中	77,506	100.00	53.79	46.21
高	中 ( 職 )	123,718	100.00	54.80	45.20
專	科	22,414	100.00	46.71	53.29
大	學 或 以 上	23,076	100.00	47.45	52.55
未	回 答	389	100.00	42.14	57.86



表A2 台灣原住民年齡－按族別及地區別分

單位：人

			總人數	15~19歲	20~24歲	25~29歲	30~34歲	35~39歲
<b>總</b>	<b>計</b>		<b>348,337</b>	<b>39,550</b>	<b>42,197</b>	<b>40,468</b>	<b>36,779</b>	<b>37,328</b>
<b>族</b>	<b>別</b>							
阿	美	族	131,794	13,290	15,334	14,818	13,282	13,804
泰	雅	族	63,638	7,175	8,100	7,936	7,170	6,914
排	灣	族	61,721	6,542	7,464	6,763	6,117	6,642
魯	凱	族	8,800	814	888	898	884	1,108
布	農	族	34,823	4,217	4,761	4,569	4,219	3,913
賽	夏	族	4,046	413	512	513	505	435
雅	美	族	2,811	296	355	336	286	287
卑	南	族	8,189	949	912	831	725	873
鄒		族	4,592	448	488	550	504	534
邵		族	438	52	65	51	44	41
噶	瑪	蘭	677	81	67	49	55	66
太	魯	閩	7,383	862	933	972	975	838
其		他	11,693	1,084	1,571	1,439	1,322	1,282
無	登	記	7,732	3,327	747	743	691	591
<b>行</b>	<b>政</b>	<b>區</b>						
<b>域</b>								
台	灣	地	348,110	39,534	42,179	40,444	36,732	37,292
台	灣	省	332,752	37,648	40,277	38,434	34,769	35,421
山	地	鄉	125,178	12,259	15,281	14,661	12,566	12,928
	平地	原住民鄉鎮市	102,643	9,132	10,683	10,619	9,506	9,817
	非	原住民鄉鎮市	104,931	16,257	14,313	13,154	12,697	12,676
台	北	市	8,495	1,108	1,018	1,041	1,042	1,062
高	雄	市	6,863	778	884	969	921	809
金	馬	地	227	16	18	24	47	36
<b>統</b>	<b>計</b>	<b>區</b>						
<b>域</b>								
北	部	地	99,864	13,438	13,345	12,600	11,816	11,716
中	部	地	46,106	6,393	5,922	5,416	4,971	5,233
南	部	地	69,689	7,355	8,405	8,176	7,251	7,430
東	部	地	132,451	12,348	14,507	14,252	12,694	12,913
金	馬	地	227	16	18	24	47	36

表A2 台灣原住民年齡－按族別及地區別分(續一)

單位：人

			40~44歲	45~49歲	50~54歲	55~59歲	60~64歲	65歲 或以上
<b>總</b>	<b>計</b>		<b>38,509</b>	<b>32,958</b>	<b>25,175</b>	<b>16,219</b>	<b>11,511</b>	<b>27,643</b>
<b>族</b>	<b>別</b>							
阿	美	族	14,562	12,422	10,050	6,968	5,211	12,053
泰	雅	族	6,848	5,892	4,357	2,824	1,926	4,496
排	灣	族	7,112	6,378	4,682	2,740	1,988	5,293
魯	凱	族	1,084	877	633	430	346	838
布	農	族	3,883	3,165	2,158	1,242	764	1,932
賽	夏	族	433	359	286	165	140	285
雅	美	族	271	267	208	132	66	307
卑	南	族	933	814	657	451	306	738
鄒		族	553	444	320	210	159	382
邵		族	48	49	34	19	8	27
噶	瑪	蘭	98	65	53	44	25	74
太	魯	閩	786	651	503	319	169	375
其		他	1,350	1,143	940	546	322	694
無	登	記	548	432	294	129	81	149
<b>行</b>	<b>政</b>	<b>區</b>						
<b>域</b>								
台	灣	地	38,471	32,931	25,158	16,218	11,509	27,642
台	灣	省	36,780	31,443	24,038	15,530	11,168	27,244
山	地	鄉	13,631	12,325	9,440	5,928	4,242	11,917
	平地	原住民鄉鎮市	10,594	9,437	8,294	6,199	5,173	13,189
	非	原住民鄉鎮市	12,555	9,681	6,304	3,403	1,753	2,138
台	北	市	988	875	596	353	171	241
高	雄	市	703	613	524	335	170	157
金	馬	地	38	27	17	1	2	1
<b>統</b>	<b>計</b>	<b>區</b>						
<b>域</b>								
北	部	地	11,570	9,474	6,500	3,641	2,099	3,665
中	部	地	5,430	4,334	3,025	1,746	1,074	2,562
南	部	地	7,661	6,877	5,247	3,237	2,298	5,752
東	部	地	13,810	12,246	10,386	7,594	6,038	15,663
金	馬	地	38	27	17	1	2	1

表A2 台灣原住民年齡—按族別及地區別分(續二)

單位：%

			總人數	總計	15~19歲	20~24歲	25~29歲	30~34歲	35~39歲
<b>總</b>	<b>計</b>		<b>348,337</b>	<b>100.00</b>	<b>11.35</b>	<b>12.11</b>	<b>11.62</b>	<b>10.56</b>	<b>10.72</b>
<b>族</b>	<b>別</b>								
阿	美	族	131,794	100.00	10.08	11.63	11.24	10.08	10.47
泰	雅	族	63,638	100.00	11.27	12.73	12.47	11.27	10.86
排	灣	族	61,721	100.00	10.60	12.09	10.96	9.91	10.76
魯	凱	族	34,823	100.00	12.11	13.67	13.12	12.12	11.24
布	農	族	8,800	100.00	9.25	10.09	10.20	10.05	12.59
賽	夏	族	8,189	100.00	11.59	11.14	10.15	8.85	10.66
雅	美	族	4,592	100.00	9.76	10.63	11.98	10.98	11.63
卑	南	族	4,046	100.00	10.21	12.65	12.68	12.48	10.75
鄒		族	2,811	100.00	10.53	12.63	11.95	10.17	10.21
邵		族	438	100.00	11.87	14.84	11.64	10.05	9.36
噶	瑪	蘭	677	100.00	11.96	9.90	7.24	8.12	9.75
太	魯	閣	7,383	100.00	11.68	12.64	13.17	13.21	11.35
其		他	11,693	100.00	9.27	13.44	12.31	11.31	10.96
無	登	記	7,732	100.00	43.03	9.66	9.61	8.94	7.64
<b>行</b>	<b>政</b>	<b>區</b>							
<b>域</b>									
台	灣	地	348,110	100.00	11.36	12.12	11.62	10.55	10.71
台	灣	省	332,752	100.00	11.31	12.10	11.55	10.45	10.64
山	地	鄉	125,178	100.00	9.79	12.21	11.71	10.04	10.33
	平地	原住民鄉鎮市	102,643	100.00	8.90	10.41	10.35	9.26	9.56
	非	原住民鄉鎮市	104,931	100.00	15.49	13.64	12.54	12.10	12.08
台	北	市	8,495	100.00	13.04	11.98	12.25	12.27	12.50
高	雄	市	6,863	100.00	11.34	12.88	14.12	13.42	11.79
金	馬	地	227	100.00	7.05	7.93	10.57	20.70	15.86
<b>統</b>	<b>計</b>	<b>區</b>							
<b>域</b>									
北	部	地	99,864	100.00	13.46	13.36	12.62	11.83	11.73
中	部	地	46,106	100.00	13.87	12.84	11.75	10.78	11.35
南	部	地	69,689	100.00	10.55	12.06	11.73	10.40	10.66
東	部	地	132,451	100.00	9.32	10.95	10.76	9.58	9.75
金	馬	地	227	100.00	7.05	7.93	10.57	20.70	15.86

表A2 台灣原住民年齡－按族別及地區別分(續三)

單位：%

			40~44歲	45~49歲	50~54歲	55~59歲	60~64歲	65歲 或以上
<b>總</b>	<b>計</b>	<b>別</b>	<b>11.06</b>	<b>9.46</b>	<b>7.23</b>	<b>4.66</b>	<b>3.30</b>	<b>7.94</b>
阿	美	族	11.05	9.43	7.63	5.29	3.95	9.15
泰	雅	族	10.76	9.26	6.85	4.44	3.03	7.06
排	灣	族	11.52	10.33	7.59	4.44	3.22	8.58
魯	凱	族	11.15	9.09	6.20	3.57	2.19	5.55
布	農	族	12.32	9.97	7.19	4.89	3.93	9.52
賽	夏	族	11.39	9.94	8.02	5.51	3.74	9.01
雅	美	族	12.04	9.67	6.97	4.57	3.46	8.32
卑	南	族	10.70	8.87	7.07	4.08	3.46	7.04
鄒		族	9.64	9.50	7.40	4.70	2.35	10.92
邵		族	10.96	11.19	7.76	4.34	1.83	6.16
噶	瑪	蘭	14.48	9.60	7.83	6.50	3.69	10.93
太	魯	閣	10.65	8.82	6.81	4.32	2.29	5.08
其		他	11.55	9.78	8.04	4.67	2.75	5.94
無	登	記	7.09	5.59	3.80	1.67	1.05	1.93
<b>行</b>	<b>政</b>	<b>區</b>						
台	灣	地	11.05	9.46	7.23	4.66	3.31	7.94
台	灣	省	11.05	9.45	7.22	4.67	3.36	8.19
山	地	鄉	10.89	9.85	7.54	4.74	3.39	9.52
平	地	原	10.32	9.19	8.08	6.04	5.04	12.85
非	原	住	11.97	9.23	6.01	3.24	1.67	2.04
台	北	市	11.63	10.30	7.02	4.16	2.01	2.84
高	雄	市	10.24	8.93	7.64	4.88	2.48	2.29
金	馬	地	16.74	11.89	7.49	0.44	0.88	0.44
<b>統</b>	<b>計</b>	<b>區</b>						
北	部	地	11.59	9.49	6.51	3.65	2.10	3.67
中	部	地	11.78	9.40	6.56	3.79	2.33	5.56
南	部	地	10.99	9.87	7.53	4.64	3.30	8.25
東	部	地	10.43	9.25	7.84	5.73	4.56	11.83
金	馬	地	16.74	11.89	7.49	0.44	0.88	0.44

表A2-1 台灣原住民年齡－按人口特性分

單位：人

		總人數	15~19歲	20~24歲	25~29歲	30~34歲	35~39歲
<b>總</b>	<b>計</b>	<b>348,337</b>	<b>39,550</b>	<b>42,197</b>	<b>40,468</b>	<b>36,779</b>	<b>37,328</b>
<b>性</b>	<b>別</b>						
	男	171,965	20,147	21,344	20,319	18,516	18,986
	女	176,372	19,403	20,853	20,149	18,263	18,342
<b>教</b>	<b>育</b>						
	<b>程</b>						
	<b>度</b>						
	小學或以下	101,233	582	1,033	1,604	2,996	6,061
	國（初）中	77,506	5,506	7,970	9,259	11,352	12,911
	高中（職）	123,718	28,219	19,760	19,895	16,672	14,398
	專科	22,414	2,340	4,773	4,820	3,688	2,266
	大學或以上	23,076	3,262	8,554	4,837	1,956	1,585
	未回答	389	33	47	13	76	80

表A2-1 台灣原住民年齡－按人口特性分(續一)

單位：人

		40~44歲	45~49歲	50~54歲	55~59歲	60~64歲	65歲或以上
<b>總 計</b>	<b>性 別</b>	<b>38,509</b>	<b>32,958</b>	<b>25,175</b>	<b>16,219</b>	<b>11,511</b>	<b>27,643</b>
	男	19,584	16,725	12,500	7,558	5,196	11,090
	女	18,925	16,233	12,675	8,661	6,315	16,553
<b>教 育 程 度</b>							
小 學 或 以 下		11,057	13,973	16,704	12,383	9,584	25,253
國 ( 初 ) 中		14,109	9,379	3,484	1,646	866	1,026
高 中 ( 職 )		10,454	7,574	3,644	1,575	629	897
專 科		1,813	1,152	774	277	222	289
大 學 或 以 上		954	792	524	288	184	140
未 回 答		53	23	13	27	11	14

表A2-1 台灣原住民年齡－按人口特性分(續二)

單位：%

		總人數	總計	15~19歲	20~24歲	25~29歲	30~34歲	35~39歲
<b>總 性</b>	<b>計 別</b>	<b>348,337</b>	<b>100.00</b>	<b>11.35</b>	<b>12.11</b>	<b>11.62</b>	<b>10.56</b>	<b>10.72</b>
	男	171,965	100.00	11.72	12.41	11.82	10.77	11.04
	女	176,372	100.00	11.00	11.82	11.42	10.35	10.40
<b>教 育 程 度</b>								
	小學或以下	101,233	100.00	0.57	1.02	1.58	2.96	5.99
	國(初)中	77,506	100.00	7.10	10.28	11.95	14.65	16.66
	高中(職)	123,718	100.00	22.81	15.97	16.08	13.48	11.64
	專科	22,414	100.00	10.44	21.29	21.51	16.45	10.11
	大學或以上	23,076	100.00	14.14	37.07	20.96	8.48	6.87
	未回答	389	100.00	8.35	12.19	3.33	19.45	20.57

表A2-1 台灣原住民年齡－按人口特性分(續三)

單位：%

		40~44歲	45~49歲	50~54歲	55~59歲	60~64歲	65歲 或以上
<b>總 性</b>	<b>計 別</b>	<b>11.06</b>	<b>9.46</b>	<b>7.23</b>	<b>4.66</b>	<b>3.30</b>	<b>7.94</b>
	男	11.39	9.73	7.27	4.40	3.02	6.45
	女	10.73	9.20	7.19	4.91	3.58	9.39
<b>教 育 程 度</b>							
	小 學 或 以 下	10.92	13.80	16.50	12.23	9.47	24.95
	國 ( 初 ) 中	18.20	12.10	4.50	2.12	1.12	1.32
	高 中 ( 職 )	8.45	6.12	2.95	1.27	0.51	0.73
	專 科	8.09	5.14	3.45	1.24	0.99	1.29
	大 學 或 以 上	4.13	3.43	2.27	1.25	0.80	0.61
	未 回 答	13.58	5.80	3.43	7.06	2.76	3.48



**表A3 台灣原住民教育程度－按族別及地區別分**

單位：人

			總人數	小學 或以下	國(初)中	高中(職)	專科	大學 或以上	未回答
<b>總</b>	<b>計</b>	<b>別</b>	<b>348,337</b>	<b>101,233</b>	<b>77,506</b>	<b>123,718</b>	<b>22,414</b>	<b>23,076</b>	<b>389</b>
阿	美	族	131,794	40,895	29,454	44,663	8,269	8,409	104
泰	雅	族	63,638	15,297	17,052	22,128	4,936	4,167	57
排	灣	族	61,721	19,641	11,344	23,492	3,319	3,855	70
魯	凱	族	8,800	2,809	1,553	3,290	597	519	32
布	農	族	34,823	9,340	8,040	12,502	2,339	2,549	53
賽	夏	族	4,046	891	952	1,683	248	272	-
雅	美	族	2,811	745	659	1,074	113	183	36
卑	南	族	8,189	1,823	1,202	3,587	585	991	-
鄒		族	4,592	854	1,151	2,148	288	150	-
邵		族	438	39	9	155	61	174	-
噶	瑪	蘭	677	185	127	257	56	52	-
太	魯	閣	7,383	2,322	1,845	2,264	467	476	10
其		他	11,693	-	-	-	-	-	-
未	登	記	7,732	-	-	-	-	-	-
<b>行</b>	<b>政</b>	<b>區</b>							
		<b>域</b>							
台	灣	地	348,110	101,216	77,444	123,603	22,381	23,076	389
台	灣	省	332,752	98,260	74,738	117,310	21,012	21,056	376
山		地	125,178	40,087	30,387	41,941	6,799	5,773	190
		鄉							
		鎮	102,643	36,834	20,420	33,446	5,645	6,211	87
		市							
		非	104,931	21,342	23,931	41,921	8,567	9,071	99
		鎮							
		市							
台	北	市	8,495	1,478	1,514	3,271	909	1,310	13
高	雄	市	6,863	1,479	1,192	3,021	461	710	-
金	馬	地	227	17	62	115	33	-	-
		區							
<b>統</b>	<b>計</b>	<b>區</b>							
		<b>域</b>							
北	部	地	99,864	21,738	26,200	36,621	7,474	7,698	133
中	部	地	46,106	11,291	10,931	17,176	3,255	3,383	69
南	部	地	69,689	21,391	13,161	26,565	3,982	4,504	86
東	部	地	132,451	46,794	27,142	43,253	7,668	7,492	101
金	馬	地	227	17	62	115	33	-	-
		區							

註：本表教育程度分配係根據調查樣本資料推估而得。由於樣本的族別資料無其他族別及未登記族別者，故以“-”表示，且族別之細項加總不等於總計。其餘項目加總不等於總計係加權後四捨五入結果。

表A3 台灣原住民教育程度－按族別及地區別分(續一)

單位：%

			總人數	總計	小學 或以下	國(初) 中	高中 (職)	專科	大學 或以上	未回答
<b>總</b>	<b>計</b>	<b>別</b>	<b>348,337</b>	<b>100.00</b>	<b>29.06</b>	<b>22.25</b>	<b>35.52</b>	<b>6.43</b>	<b>6.62</b>	<b>0.11</b>
阿	美	族	131,794	100.00	31.03	22.35	33.89	6.27	6.38	0.08
泰	雅	族	63,638	100.00	24.04	26.79	34.77	7.76	6.55	0.09
排	灣	族	61,721	100.00	31.82	18.38	38.06	5.38	6.25	0.11
魯	凱	族	8,800	100.00	31.92	17.64	37.39	6.78	5.90	0.37
布	農	族	34,823	100.00	26.82	23.09	35.90	6.72	7.32	0.15
賽	夏	族	4,046	100.00	22.02	23.54	41.59	6.14	6.71	-
雅	美	族	2,811	100.00	26.51	23.46	38.22	4.03	6.52	1.27
卑	南	族	8,189	100.00	22.27	14.68	43.81	7.14	12.10	-
鄒		族	4,592	100.00	18.61	25.07	46.79	6.27	3.26	-
邵		族	438	100.00	8.90	2.03	35.43	13.98	39.65	-
噶	瑪	蘭	677	100.00	27.35	18.73	37.97	8.28	7.67	-
太	魯	閣	7,383	100.00	31.44	24.98	30.66	6.33	6.45	0.13
其		他	11,693	-	-	-	-	-	-	-
未	登	記	7,732	-	-	-	-	-	-	-
<b>行</b>	<b>政</b>	<b>區</b>								
<b>域</b>										
台	灣	地	348,110	100.00	29.08	22.25	35.51	6.43	6.63	0.11
台	灣	省	332,752	100.00	29.53	22.46	35.25	6.31	6.33	0.11
山	地	鄉	125,178	100.00	32.02	24.27	33.51	5.43	4.61	0.15
	平地	原住民鄉鎮市	102,643	100.00	35.89	19.89	32.58	5.50	6.05	0.08
	非	原住民鄉鎮市	104,931	100.00	20.34	22.81	39.95	8.16	8.64	0.09
台	北	市	8,495	100.00	17.40	17.83	38.51	10.70	15.42	0.15
高	雄	市	6,863	100.00	21.55	17.37	44.02	6.71	10.35	-
金	馬	地	227	100.00	7.46	27.25	50.72	14.57	-	-
<b>統</b>	<b>計</b>	<b>區</b>								
<b>域</b>										
北	部	地	99,864	100.00	21.77	26.24	36.67	7.48	7.71	0.13
中	部	地	46,106	100.00	24.49	23.71	37.25	7.06	7.34	0.15
南	部	地	69,689	100.00	30.69	18.89	38.12	5.71	6.46	0.12
東	部	地	132,451	100.00	35.33	20.49	32.66	5.79	5.66	0.08
金	馬	地	227	100.00	7.46	27.25	50.72	14.57	-	-

註：本表教育程度分配係根據調查樣本資料推估而得。由於樣本的族別資料無其他族別及未登記族別者，故以“-”表示。

**表A3 台灣原住民教育程度－按人口特性分(續二)**

單位：人

		總人數	小學 或以下	國(初)中	高中(職)	專科	大學 或以上	未回答
<b>總</b>	<b>計</b>	<b>348,337</b>	<b>101,233</b>	<b>77,506</b>	<b>123,718</b>	<b>22,414</b>	<b>23,076</b>	<b>389</b>
<b>性</b>	<b>別</b>							
	男	171,965	40,911	41,686	67,787	10,469	10,949	164
	女	176,372	60,323	35,820	55,930	11,946	12,128	225
<b>年</b>	<b>齡</b>							
15	至 19 歲	39,550	576	5,452	27,942	2,318	3,230	32
20	至 24 歲	42,197	1,035	7,981	19,788	4,780	8,566	47
25	至 29 歲	40,468	1,605	9,268	19,915	4,825	4,842	13
30	至 34 歲	36,779	3,000	11,364	16,690	3,692	1,958	76
35	至 39 歲	37,328	6,066	12,920	14,408	2,267	1,586	80
40	至 44 歲	38,509	11,077	14,134	10,473	1,816	956	53
45	至 49 歲	32,958	14,001	9,397	7,589	1,154	793	23
50	至 54 歲	25,175	16,725	3,488	3,649	775	524	13
55	至 59 歲	16,219	12,400	1,648	1,577	278	289	28
60	至 64 歲	11,511	9,597	867	629	223	184	11
65	歲 或 以 上	27,643	25,275	1,027	898	289	140	14

註：本表教育程度分配係根據調查樣本資料推估而得，各項目加總不等於總計係加權後四捨五入結果。

**表A3 台灣原住民教育程度－按人口特性分(續三)**

單位：%

				總人數	總計	小學 或以下	國(初)中	高中(職)	專科	大學 或以上	未回答
<b>總</b>	<b>計</b>			<b>348,337</b>	<b>100.00</b>	<b>29.06</b>	<b>22.25</b>	<b>35.52</b>	<b>6.43</b>	<b>6.62</b>	<b>0.11</b>
<b>性</b>	<b>別</b>										
	男			171,965	100.00	23.79	24.24	39.42	6.09	6.37	0.10
	女			176,372	100.00	34.20	20.31	31.71	6.77	6.88	0.13
<b>年</b>	<b>齡</b>										
	15	至	19 歲	39,550	100.00	1.46	13.78	70.65	5.86	8.17	0.08
	20	至	24 歲	42,197	100.00	2.45	18.91	46.89	11.33	20.30	0.11
	25	至	29 歲	40,468	100.00	3.97	22.90	49.21	11.92	11.96	0.03
	30	至	34 歲	36,779	100.00	8.16	30.90	45.38	10.04	5.32	0.21
	35	至	39 歲	37,328	100.00	16.25	34.61	38.60	6.07	4.25	0.21
	40	至	44 歲	38,509	100.00	28.77	36.70	27.20	4.72	2.48	0.14
	45	至	49 歲	32,958	100.00	42.48	28.51	23.03	3.50	2.41	0.07
	50	至	54 歲	25,175	100.00	66.44	13.86	14.49	3.08	2.08	0.05
	55	至	59 歲	16,219	100.00	76.45	10.16	9.73	1.71	1.78	0.17
	60	至	64 歲	11,511	100.00	83.37	7.53	5.47	1.94	1.60	0.09
	65	歲	或 以 上	27,643	100.00	91.43	3.71	3.25	1.05	0.51	0.05

## 表B：調查結果統計表

- 1.本調查以民國94年12月11日至12月17日為調查資料標準週。
- 2.統計表皆是15歲以上臺灣原住民的資料。
- 3.表內人數，因加權後四捨五入的關係，有些細項人數相加不等於總計。
- 4.每一橫行的百分比加總應該等於100.00，有些不等於100.00是因四捨五入的關係。

"—"表示交叉格無資料，"0.00"表示百分比小於0.005，"0"表示人數小於0.5。

### 5.統計區域：

北部地區：含台北縣、宜蘭縣、桃園縣、新竹縣、基隆市、新竹市、台北市

中部地區：含苗栗縣、台中縣、彰化縣、南投縣、雲林縣、台中市

南部地區：含嘉義縣、台南縣、高雄縣、屏東縣、澎湖縣、嘉義市

、台南市、高雄市

東部地區：含台東縣、花蓮縣

金馬地區：含金門縣及連江縣

### 6.職業：

行政主管：含民意代表、行政主管、企業主管及經理人員

技術員：含技術員及助理專業人員

服務工作人員：含服務工作人員及售貨員

技術工：含技術工及相關工作人員

機械設備操作工：含機械設備操作工及組裝工

非技術工：含非技術工及體力工

### 7.行業：

礦業及土石採取業：含礦業及土石採取業和水電燃氣業

金融、保險及不動產業：含金融及保險業和不動產及租賃業

其他服務業：含其他服務業和文化、運動及休閒服務業

表B1 台灣原住民婚姻狀況—按族別及地區別分

單位：%

			樣本數 (人)	總計	未婚	有配偶 (含與人同居)	離婚 或分居	喪偶	未回答
<b>總</b>	<b>計</b>		<b>25,699</b>	<b>100.00</b>	<b>33.45</b>	<b>53.86</b>	<b>4.96</b>	<b>6.59</b>	<b>1.14</b>
<b>族</b>	<b>別</b>								
阿	美	族	10,204	100.00	34.88	52.74	5.32	5.98	1.07
泰	雅	族	4,101	100.00	28.64	58.91	5.12	6.34	0.99
排	灣	族	4,700	100.00	33.60	52.28	5.30	7.59	1.23
魯	凱	族	808	100.00	31.47	55.78	5.05	6.84	0.86
布	農	族	2,868	100.00	36.14	52.73	3.23	6.66	1.24
賽	夏	族	330	100.00	37.90	51.81	2.74	6.50	1.05
雅	美	族	192	100.00	35.79	54.32	2.86	5.17	1.85
卑	南	族	617	100.00	37.73	49.49	4.88	6.62	1.29
鄒		族	363	100.00	21.43	67.20	1.88	8.37	1.12
邵		族	35	100.00	48.34	43.50	2.87	5.29	-
噶	瑪	蘭	77	100.00	37.57	44.52	9.21	5.67	3.03
太	魯	閣	1,405	100.00	31.45	53.33	5.72	7.91	1.59
<b>行</b>	<b>政</b>	<b>區</b>							
<b>域</b>									
台	灣	地	25,684	100.00	33.46	53.84	4.96	6.59	1.14
台	灣	省	24,549	100.00	33.20	54.06	4.89	6.69	1.15
山	地	鄉	9,271	100.00	30.15	56.12	4.59	8.04	1.10
	平地	原住民鄉鎮市	7,652	100.00	32.80	52.09	5.68	8.17	1.26
	非	原住民鄉鎮市	7,626	100.00	37.33	53.53	4.47	3.57	1.10
台	北	市	623	100.00	42.97	43.23	8.75	4.08	0.98
高	雄	市	513	100.00	34.22	56.30	3.61	4.88	0.99
金	馬	地	15	100.00	7.45	77.65	10.10	-	4.80
<b>統</b>	<b>計</b>	<b>區</b>							
<b>域</b>									
北	部	地	7,288	100.00	35.28	55.09	4.68	3.85	1.10
中	部	地	3,386	100.00	33.40	55.12	4.32	6.02	1.14
南	部	地	5,123	100.00	32.32	54.48	4.56	7.65	0.99
東	部	地	9,888	100.00	32.74	52.16	5.59	8.26	1.26
金	馬	地	15	100.00	7.45	77.65	10.10	-	4.80

表B1-1 台灣原住民婚姻狀況—按人口特性分

單位：%

		樣本數 (人)	總計	未婚	有配偶 (含與人同居)	離婚 或分居	喪偶	未回答
<b>總性</b>	<b>計別</b>	<b>25,699</b>	<b>100.00</b>	<b>33.45</b>	<b>53.86</b>	<b>4.96</b>	<b>6.59</b>	<b>1.14</b>
	男	12,746	100.00	39.73	52.10	4.74	2.33	1.10
	女	12,953	100.00	27.27	55.58	5.18	10.78	1.19
<b>年</b>	<b>齡</b>							
15	至 19 歲	2,648	100.00	94.27	3.28	0.12	0.02	2.30
20	至 24 歲	3,142	100.00	82.60	15.33	0.41	0.18	1.47
25	至 29 歲	3,013	100.00	54.77	40.52	3.00	0.52	1.18
30	至 34 歲	2,733	100.00	28.08	64.81	5.41	0.85	0.85
35	至 39 歲	2,778	100.00	16.94	73.13	7.66	1.57	0.70
40	至 44 歲	2,861	100.00	10.32	75.55	9.75	3.37	1.01
45	至 49 歲	2,455	100.00	7.45	75.96	8.71	7.01	0.87
50	至 54 歲	1,872	100.00	4.06	78.49	7.95	8.78	0.71
55	至 59 歲	1,203	100.00	2.04	77.84	5.94	13.31	0.87
60	至 64 歲	866	100.00	1.62	71.66	5.80	19.50	1.42
65	歲或以上	2,129	100.00	1.09	56.19	2.11	39.57	1.04
<b>教 育 程 度</b>								
小 學 或 以 下		7,597	100.00	7.03	67.52	6.19	18.30	0.95
國 中 、 初 中		5,734	100.00	27.14	61.63	6.82	3.29	1.11
高 中 、 高 職		8,993	100.00	49.14	44.62	3.90	1.06	1.27
專 科		1,652	100.00	51.64	44.57	1.92	0.77	1.09
大 學 或 以 上		1,695	100.00	72.32	24.34	1.68	0.30	1.36
未 回 答		29	100.00	22.71	54.56	7.48	6.14	9.12
<b>個 人 每 月 收 入</b>								
無收入或無經常性收入		5,985	100.00	44.24	44.60	3.17	6.79	1.21
未 滿 1 萬 元		3,921	100.00	23.37	51.47	4.94	19.22	1.01
1 萬 至 未 滿 2 萬 元		4,254	100.00	31.23	55.24	7.29	5.22	1.02
2 萬 至 未 滿 3 萬 元		4,980	100.00	36.26	54.96	5.34	2.41	1.02
3 萬 至 未 滿 4 萬 元		2,642	100.00	32.13	60.11	5.35	1.64	0.77
4 萬 至 未 滿 5 萬 元		1,154	100.00	23.89	69.99	3.76	1.46	0.90
5 萬 至 未 滿 6 萬 元		606	100.00	13.56	80.97	3.69	1.04	0.73
6 萬 至 未 滿 7 萬 元		229	100.00	10.70	79.00	7.53	1.90	0.87
7 萬 元 或 以 上		258	100.00	21.08	72.08	6.19	0.39	0.26
不 知 道 / 未 回 答		1,670	100.00	36.61	48.67	4.52	7.16	3.03

表B2 台灣原住民所屬族別—按地區別及個人每月收入分

單位：%

	樣本數 (人)	總計	阿美族	泰雅族	排灣族	魯凱族	布農族
<b>總計</b>	<b>25,699</b>	<b>100.00</b>	<b>39.71</b>	<b>15.96</b>	<b>18.29</b>	<b>3.15</b>	<b>11.16</b>
<b>行政區域</b>							
台灣地區	25,684	100.00	39.70	15.96	18.29	3.15	11.16
台灣省	24,549	100.00	38.96	16.33	18.37	3.00	11.38
山地鄉	9,271	100.00	1.25	27.94	27.96	3.92	21.82
平地原住民鄉鎮市	7,652	100.00	73.73	1.66	9.50	2.87	1.87
非原住民鄉鎮市	7,626	100.00	49.91	16.94	15.61	2.01	8.21
台北市	623	100.00	57.54	12.98	12.52	3.45	4.46
高雄市	513	100.00	53.55	2.02	21.51	9.85	8.85
金馬地區	15	100.00	50.49	12.74	17.06	-	14.41
<b>統計區域</b>							
北部地區	7,288	100.00	47.80	36.25	4.83	0.85	4.08
中部地區	3,386	100.00	14.57	36.37	8.28	0.68	30.01
南部地區	5,123	100.00	10.68	1.23	61.05	9.32	10.55
東部地區	9,888	100.00	57.37	1.65	9.48	2.48	10.23
金馬地區	15	100.00	50.49	12.74	17.06	-	14.41
<b>個人每月收入</b>							
無收入或無經常性收入	5,985	100.00	36.00	16.94	20.48	3.56	10.89
未滿1萬元	3,921	100.00	40.66	15.95	18.38	2.96	9.20
1萬至未滿2萬元	4,254	100.00	39.17	15.21	19.28	3.18	12.26
2萬至未滿3萬元	4,980	100.00	41.91	14.05	16.66	3.02	12.96
3萬至未滿4萬元	2,642	100.00	47.29	12.96	16.36	3.13	8.88
4至未滿5萬元	1,154	100.00	42.47	14.27	16.86	2.41	13.06
5萬至未滿6萬元	606	100.00	34.44	21.70	19.30	2.69	9.68
6萬至未滿7萬元	229	100.00	36.17	21.57	18.36	6.44	8.61
7萬元或以上	258	100.00	35.41	23.54	15.22	3.80	7.92
不知道/未回答	1,670	100.00	34.73	21.95	16.64	2.54	12.25



表B2 台灣原住民所屬族別—按地區別及個人每月收入分(續)

單位：%

	賽夏族	雅美族	卑南族	鄒族	邵族	噶瑪蘭族	太魯閣族
<b>總 計</b>	<b>1.28</b>	<b>0.75</b>	<b>2.40</b>	<b>1.41</b>	<b>0.13</b>	<b>0.30</b>	<b>5.47</b>
<b>行 政 區 域</b>							
台 灣 地 區	1.28	0.75	2.40	1.41	0.13	0.30	5.47
台 灣 省	1.31	0.77	2.39	1.45	0.13	0.31	5.61
山 地 鄉	0.54	1.65	0.09	2.85	0.02	-	11.96
平地原住民鄉鎮市	1.74	0.09	5.86	0.07	0.27	0.62	1.70
非原住民鄉鎮市	1.81	0.39	1.72	1.12	0.10	0.37	1.81
台 北 市	0.78	0.34	2.39	0.51	0.62	0.13	4.28
高 雄 市	0.40	-	2.85	0.81	-	-	0.16
金 馬 地 區	2.65	-	-	-	-	-	2.65
<b>統 計 區 域</b>							
北 部 地 區	1.93	0.22	1.27	0.23	0.10	0.39	2.04
中 部 地 區	5.34	0.44	1.06	0.66	0.62	0.02	1.95
南 部 地 區	0.04	0.06	0.70	6.23	0.06	-	0.09
東 部 地 區	0.06	1.59	4.58	0.04	0.04	0.48	11.99
金 馬 地 區	2.65	-	-	-	-	-	2.65
<b>個 人 每 月 收 入</b>							
無收入或無經常性收入	1.51	0.82	2.34	1.29	0.13	0.33	5.70
未 滿 1 萬 元	1.36	0.79	2.26	1.35	0.09	0.38	6.62
1 萬 至 未 滿 2 萬 元	0.92	0.94	2.57	1.23	0.10	0.32	4.82
2 萬 至 未 滿 3 萬 元	1.33	0.52	2.62	1.58	0.12	0.30	4.92
3 萬 至 未 滿 4 萬 元	1.14	0.64	2.18	1.88	0.25	0.27	5.03
4 至 未 滿 5 萬 元	1.32	0.48	2.11	1.06	0.10	0.09	5.76
5 萬 至 未 滿 6 萬 元	1.22	0.09	3.18	2.05	0.17	-	5.49
6 萬 至 未 滿 7 萬 元	-	0.31	2.29	1.29	-	0.81	4.16
7 萬 元 或 以 上	2.28	0.29	4.74	2.96	1.47	0.81	1.57
不 知 道 / 未 回 答	1.31	1.25	1.80	0.98	-	0.10	6.44

表B2-1 台灣原住民所屬族別—按人口特性分

單位：%

		樣本數 (人)	總計	阿美族	泰雅族	排灣族	魯凱族	布農族
<b>總</b>	<b>計</b>	<b>25,699</b>	<b>100.00</b>	<b>39.71</b>	<b>15.96</b>	<b>18.29</b>	<b>3.15</b>	<b>11.16</b>
<b>性</b>	<b>別</b>							
	男	12,746	100.00	39.47	16.02	17.98	3.14	11.51
	女	12,953	100.00	39.94	15.90	18.59	3.15	10.81
<b>年</b>	<b>齡</b>							
	15 至 19 歲	2,648	100.00	36.97	16.83	19.19	2.68	12.05
	20 至 24 歲	3,142	100.00	36.57	16.36	19.06	2.49	13.43
	25 至 29 歲	3,013	100.00	38.90	15.33	17.36	2.57	13.18
	30 至 34 歲	2,733	100.00	39.47	16.49	16.23	3.84	13.07
	35 至 39 歲	2,778	100.00	38.26	16.98	18.13	3.67	11.38
	40 至 44 歲	2,861	100.00	38.86	15.93	18.62	3.07	10.68
	45 至 49 歲	2,455	100.00	38.92	15.75	20.08	3.18	10.93
	50 至 54 歲	1,872	100.00	41.59	14.52	19.16	3.04	10.35
	55 至 59 歲	1,203	100.00	45.16	15.06	16.82	3.43	8.53
	60 至 64 歲	866	100.00	49.48	15.49	14.50	3.78	5.78
	65 歲或以上	2,129	100.00	44.40	15.41	19.25	3.65	6.39
<b>教 育 程 度</b>								
	小學或以下	7,597	100.00	42.39	13.26	19.97	3.44	10.29
	國中、初中	5,734	100.00	39.87	19.22	15.09	2.47	11.61
	高中、高職	8,993	100.00	37.86	15.61	19.62	3.33	11.27
	專 科	1,652	100.00	38.64	19.18	15.37	3.35	11.68
	大學或以上	1,695	100.00	38.18	15.79	17.30	2.81	12.35
	未 回 答	29	100.00	28.12	12.99	18.87	9.99	15.56
<b>婚 姻 狀 況</b>								
	未 婚	8,595	100.00	41.41	13.67	18.37	2.96	12.06
	有 配 偶	13,841	100.00	38.89	17.46	17.75	3.26	10.93
	離 婚、分 居	1,275	100.00	42.60	16.46	19.52	3.20	7.26
	喪 偶	1,693	100.00	36.05	15.36	21.06	3.27	11.27
	未 回 答	294	100.00	37.21	13.84	19.60	2.36	12.12

表B2-1 台灣原住民所屬族別—按人口特性分(續)

單位：%

		賽夏族	雅美族	卑南族	鄒族	邵族	噶瑪蘭族	太魯閣族
<b>總</b>	<b>計</b>	<b>1.28</b>	<b>0.75</b>	<b>2.40</b>	<b>1.41</b>	<b>0.13</b>	<b>0.30</b>	<b>5.47</b>
<b>性</b>	<b>別</b>							
	男	1.32	0.75	2.48	1.33	0.18	0.34	5.47
	女	1.24	0.74	2.32	1.49	0.09	0.26	5.46
<b>年</b>	<b>齡</b>							
	15 至 19 歲	1.27	0.68	3.23	0.63	0.11	0.48	5.88
	20 至 24 歲	1.75	1.08	2.23	0.93	0.21	0.32	5.56
	25 至 29 歲	1.47	0.73	2.26	1.88	0.18	0.16	5.97
	30 至 34 歲	1.08	0.69	1.71	1.81	0.15	0.22	5.23
	35 至 39 歲	1.30	0.52	2.01	1.45	0.08	0.31	5.91
	40 至 44 歲	1.05	0.88	2.50	1.79	0.26	0.26	6.08
	45 至 49 歲	0.98	0.85	2.52	1.21	0.06	0.28	5.24
	50 至 54 歲	1.18	0.82	2.92	1.47	0.12	0.14	4.68
	55 至 59 歲	1.51	0.66	1.93	1.10	0.08	0.60	5.12
	60 至 64 歲	1.27	0.33	2.25	1.85	0.12	0.18	4.96
	65 歲或以上	1.20	0.57	2.80	1.52	-	0.43	4.38
<b>教 育 程 度</b>								
	小 學 或 以 下	0.98	0.68	1.84	0.90	0.04	0.28	5.92
	國 中 、 初 中	1.36	0.79	1.59	1.59	0.01	0.25	6.15
	高 中 、 高 職	1.50	0.81	2.97	1.88	0.14	0.32	4.70
	專 科	1.23	0.45	2.69	1.36	0.29	0.39	5.36
	大 學 或 以 上	1.29	0.73	4.39	0.70	0.81	0.34	5.30
	未 回 答	-	8.14	-	-	-	-	6.34
<b>婚 姻 狀 況</b>								
	未 婚	1.45	0.80	2.71	0.90	0.19	0.34	5.14
	有 配 偶	1.23	0.75	2.21	1.76	0.11	0.25	5.41
	離 婚 、 分 居	0.71	0.43	2.36	0.53	0.08	0.56	6.30
	喪 偶	1.27	0.58	2.41	1.79	0.11	0.26	6.56
	未 回 答	1.17	1.21	2.71	1.39	-	0.79	7.60

表B3 台灣原住民家計負擔狀況—按人口特性分

單位：%

		樣本數 (人)	總計	主要家計 負責人	次要家計 負責人	不需要 負責家計	未回答
<b>總性</b>	<b>計別</b>	<b>25,699</b>	<b>100.00</b>	<b>37.42</b>	<b>26.77</b>	<b>33.70</b>	<b>2.11</b>
	男	12,746	100.00	55.74	16.70	25.51	2.05
	女	12,953	100.00	19.40	36.67	41.76	2.17
<b>年</b>	<b>齡</b>						
15	至 19 歲	2,648	100.00	3.59	15.25	78.40	2.76
20	至 24 歲	3,142	100.00	15.62	37.17	44.21	2.99
25	至 29 歲	3,013	100.00	32.54	41.17	23.55	2.74
30	至 34 歲	2,733	100.00	46.41	33.39	18.39	1.81
35	至 39 歲	2,778	100.00	53.85	30.69	13.58	1.87
40	至 44 歲	2,861	100.00	59.99	26.93	11.45	1.63
45	至 49 歲	2,455	100.00	60.76	22.65	14.76	1.82
50	至 54 歲	1,872	100.00	55.87	21.86	20.82	1.46
55	至 59 歲	1,203	100.00	44.60	19.03	34.52	1.84
60	至 64 歲	866	100.00	30.49	18.53	49.05	1.93
65	歲或以上	2,129	100.00	10.90	8.30	79.23	1.58
<b>教 育</b>	<b>程 度</b>						
小 學	或 以 下	7,597	100.00	34.98	20.70	42.50	1.82
國 中	、 初 中	5,734	100.00	46.67	30.81	20.55	1.98
高 中	、 高 職	8,993	100.00	36.68	29.13	31.98	2.20
專 科		1,652	100.00	35.66	33.51	28.38	2.45
大 學	或 以 上	1,695	100.00	22.46	21.50	53.27	2.77
未 回 答		29	100.00	52.47	7.68	21.63	18.21
<b>婚 姻 狀 況</b>							
未 婚	偶 居	8,595	100.00	19.05	31.46	47.41	2.07
有 配 偶		13,841	100.00	47.47	27.18	23.76	1.59
離 婚	、 分 居	1,275	100.00	67.41	15.13	15.79	1.67
喪 偶		1,693	100.00	28.82	10.03	60.08	1.06
未 回 答		294	100.00	21.06	17.04	26.59	35.30
<b>個 人 每 月 收 入</b>							
無收入或無經常性收入		5,985	100.00	8.98	17.16	71.80	2.06
未 滿 1 萬 元		3,921	100.00	19.39	21.34	57.73	1.54
1 萬 至 未 滿 2 萬 元		4,254	100.00	41.87	41.76	14.34	2.03
2 萬 至 未 滿 3 萬 元		4,980	100.00	52.35	36.52	8.89	2.24
3 萬 至 未 滿 4 萬 元		2,642	100.00	64.92	23.94	9.23	1.90
4 至 未 滿 5 萬 元		1,154	100.00	74.07	18.53	5.76	1.64
5 萬 至 未 滿 6 萬 元		606	100.00	79.63	14.72	4.01	1.64
6 萬 至 未 滿 7 萬 元		229	100.00	81.45	14.59	3.28	0.69
7 萬 元 或 以 上		258	100.00	77.92	12.89	8.75	0.44
不 知 道 / 未 回 答		1,670	100.00	29.41	25.04	40.85	4.70

表B4 台灣原住民勞動力參與情形—按族別及地區別分

單位：人

	15歲以上人口			男			女		
	總計	勞動力	非勞動力	計	勞動力	非勞動力	計	勞動力	非勞動力
<b>總計</b>	<b>24,889</b>	<b>15,991</b>	<b>8,897</b>	<b>11,906</b>	<b>8,983</b>	<b>2,923</b>	<b>12,982</b>	<b>7,009</b>	<b>5,974</b>
<b>族別</b>									
阿美族	9,949	6,578	3,372	4,769	3,645	1,123	5,180	2,932	2,248
泰雅族	3,985	2,490	1,495	1,913	1,440	473	2,072	1,050	1,021
排灣族	4,500	2,759	1,741	2,084	1,524	560	2,416	1,235	1,181
魯凱族	777	487	290	373	271	102	404	216	188
布農族	2,753	1,836	917	1,346	1,059	287	1,408	777	630
賽夏族	315	181	133	153	99	54	162	83	79
雅美族	185	115	70	88	63	25	96	52	44
卑南族	603	386	216	301	208	94	301	179	123
鄒族	355	259	96	162	134	28	193	125	68
邵族	34	20	13	22	13	8	12	7	5
噶瑪蘭族	75	47	29	41	28	13	34	18	16
太魯閣族	1,358	833	526	654	499	156	704	334	370
<b>行政區域</b>									
台灣地區	24,874	15,981	8,893	11,899	8,976	2,923	12,976	7,006	5,970
台灣省	23,787	15,247	8,540	11,470	8,644	2,825	12,317	6,603	5,714
山地鄉	8,904	5,584	3,320	4,648	3,509	1,138	4,256	2,074	2,182
平地原住民鄉鎮市	7,344	4,587	2,757	3,703	2,714	989	3,642	1,873	1,769
非原住民鄉鎮市	7,538	5,076	2,462	3,119	2,421	698	4,419	2,655	1,764
台北市	614	429	186	233	177	55	382	251	130
高雄市	473	306	167	197	154	42	277	152	125
金馬地區	14	10	4	7	7	-	7	3	4
<b>統計區域</b>									
北部地區	7,195	4,826	2,370	3,284	2,532	752	3,912	2,294	1,618
中部地區	3,298	2,140	1,158	1,562	1,188	375	1,736	952	783
南部地區	4,898	3,083	1,814	2,254	1,678	577	2,643	1,405	1,238
東部地區	9,483	5,932	3,551	4,798	3,578	1,220	4,685	2,354	2,331
金馬地區	14	10	4	7	7	-	7	3	4

註：十五歲以上人口不包含現役軍人。

表B4 台灣原住民勞動力參與情形－按族別及地區別分(續)

單位：%

	15歲以上人口			男			女		
	總計	勞動力	非勞動力	計	勞動力	非勞動力	計	勞動力	非勞動力
<b>總計</b>	<b>100.00</b>	<b>64.25</b>	<b>35.75</b>	<b>100.00</b>	<b>75.45</b>	<b>24.55</b>	<b>100.00</b>	<b>53.99</b>	<b>46.01</b>
<b>族別</b>									
阿美族	100.00	66.11	33.89	100.00	76.44	23.56	100.00	56.60	43.40
泰雅族	100.00	62.50	37.50	100.00	75.27	24.73	100.00	50.70	49.30
排灣族	100.00	61.32	38.68	100.00	73.13	26.87	100.00	51.12	48.88
魯凱族	100.00	62.66	37.34	100.00	72.70	27.30	100.00	53.38	46.62
布農族	100.00	66.69	33.31	100.00	78.68	21.32	100.00	55.22	44.78
賽夏族	100.00	57.66	42.34	100.00	64.49	35.51	100.00	51.19	48.81
雅美族	100.00	62.35	37.65	100.00	71.16	28.84	100.00	54.30	45.70
卑南族	100.00	64.11	35.89	100.00	68.89	31.11	100.00	59.32	40.68
鄒族	100.00	73.02	26.98	100.00	82.82	17.18	100.00	64.77	35.23
邵族	100.00	59.97	40.03	100.00	60.83	39.17	100.00	58.42	41.58
噶瑪蘭族	100.00	61.63	38.37	100.00	69.07	30.93	100.00	52.77	47.23
太魯閣族	100.00	61.31	38.69	100.00	76.21	23.79	100.00	47.46	52.54
<b>行政區域</b>									
台灣地區	100.00	64.25	35.75	100.00	75.43	24.57	100.00	53.99	46.01
台灣省	100.00	64.10	35.90	100.00	75.37	24.63	100.00	53.61	46.39
山地鄉	100.00	62.71	37.29	100.00	75.51	24.49	100.00	48.74	51.26
平地原住民鄉鎮市	100.00	62.45	37.55	100.00	73.30	26.70	100.00	51.43	48.57
非原住民鄉鎮市	100.00	67.34	32.66	100.00	77.61	22.39	100.00	60.09	39.91
台北市	100.00	69.75	30.25	100.00	76.19	23.81	100.00	65.83	34.17
高雄市	100.00	64.66	35.34	100.00	78.45	21.55	100.00	54.86	45.14
金馬地區	100.00	69.47	30.53	100.00	100.00	-	100.00	37.50	62.50
<b>統計區域</b>									
北部地區	100.00	67.07	32.93	100.00	77.10	22.90	100.00	58.65	41.35
中部地區	100.00	64.89	35.11	100.00	76.02	23.98	100.00	54.87	45.13
南部地區	100.00	62.95	37.05	100.00	74.42	25.58	100.00	53.17	46.83
東部地區	100.00	62.56	37.44	100.00	74.57	25.43	100.00	50.25	49.75
金馬地區	100.00	69.47	30.53	100.00	100.00	-	100.00	37.50	62.50

註：十五歲以上人口不包含現役軍人。

表B4-1 台灣原住民勞動力參與情形—按人口特性分

單位：人

	15歲以上人口			男			女		
	總人數	勞動力	非勞動力	計	勞動力	非勞動力	計	勞動力	非勞動力
<b>總計</b>	<b>24,889</b>	<b>15,991</b>	<b>8,897</b>	<b>11,906</b>	<b>8,983</b>	<b>2,923</b>	<b>12,982</b>	<b>7,009</b>	<b>5,974</b>
<b>年 齡</b>									
15 至 19 歲	2,900	749	2,151	1,458	420	1,037	1,442	328	1,114
20 至 24 歲	2,639	1,754	885	1,115	813	302	1,525	941	583
25 至 29 歲	2,790	2,269	521	1,315	1,215	100	1,475	1,054	421
30 至 34 歲	2,643	2,132	511	1,299	1,225	74	1,345	907	438
35 至 39 歲	2,727	2,277	450	1,377	1,292	85	1,350	985	365
40 至 44 歲	2,829	2,328	501	1,437	1,316	122	1,392	1,012	380
45 至 49 歲	2,424	1,882	542	1,229	1,118	110	1,196	764	432
50 至 54 歲	1,855	1,302	552	921	781	140	934	522	413
55 至 59 歲	1,195	666	529	557	426	131	638	240	398
60 至 64 歲	847	369	478	382	224	158	465	145	320
65 歲或以上	2,038	264	1,774	817	154	664	1,220	110	1,111
<b>教 育 程 度</b>									
小學或以下	7,461	3,725	3,736	3,010	1,980	1,031	4,450	1,745	2,705
國中、初中	5,613	4,319	1,294	2,973	2,643	330	2,640	1,676	964
高中、高職	8,603	5,855	2,748	4,494	3,387	1,107	4,109	2,468	1,641
專 科	1,559	1,184	375	685	553	131	874	630	244
大學或以上	1,625	892	733	733	411	321	893	480	412
未 回 答	28	17	11	11	8	3	17	9	8
<b>婚 姻 狀 況</b>									
未 婚	8,213	4,985	3,228	4,586	2,977	1,609	3,627	2,008	1,619
有 配 偶	13,483	9,354	4,128	6,322	5,337	985	7,160	4,017	3,143
離 婚、分 居	1,258	971	287	588	486	102	670	485	185
喪 偶	1,656	530	1,126	285	109	177	1,371	421	949
未 回 答	279	151	128	125	74	50	154	77	78

註：十五歲以上人口不包含現役軍人。

表B4-1 台灣原住民勞動力參與情形－按人口特性分(續)

單位：%

	15歲以上人口			男			女		
	總計	勞動力	非勞動力	計	勞動力	非勞動力	計	勞動力	非勞動力
<b>總計</b>	<b>100.00</b>	<b>64.25</b>	<b>35.75</b>	<b>100.00</b>	<b>75.45</b>	<b>24.55</b>	<b>100.00</b>	<b>53.99</b>	<b>46.01</b>
<b>年 齡</b>									
15 至 19 歲	100.00	25.81	74.19	100.00	28.84	71.16	100.00	22.76	77.24
20 至 24 歲	100.00	66.46	33.54	100.00	72.90	27.10	100.00	61.75	38.25
25 至 29 歲	100.00	81.33	18.67	100.00	92.37	7.63	100.00	71.48	28.52
30 至 34 歲	100.00	80.65	19.35	100.00	94.31	5.69	100.00	67.46	32.54
35 至 39 歲	100.00	83.49	16.51	100.00	93.83	6.17	100.00	72.93	27.07
40 至 44 歲	100.00	82.29	17.71	100.00	91.54	8.46	100.00	72.73	27.27
45 至 49 歲	100.00	77.63	22.37	100.00	91.02	8.98	100.00	63.86	36.14
50 至 54 歲	100.00	70.22	29.78	100.00	84.80	15.20	100.00	55.84	44.16
55 至 59 歲	100.00	55.73	44.27	100.00	76.42	23.58	100.00	37.67	62.33
60 至 64 歲	100.00	43.54	56.46	100.00	58.63	41.37	100.00	31.16	68.84
65 歲或以上	100.00	12.94	87.06	100.00	18.80	81.20	100.00	9.01	90.99
<b>教 育 程 度</b>									
小學或以下	100.00	49.93	50.07	100.00	65.76	34.24	100.00	39.22	60.78
國中、初中	100.00	76.94	23.06	100.00	88.90	11.10	100.00	63.48	36.52
高中、高職	100.00	68.06	31.94	100.00	75.37	24.63	100.00	60.06	39.94
專 科	100.00	75.95	24.05	100.00	80.83	19.17	100.00	72.13	27.87
大學或以上	100.00	54.88	45.12	100.00	56.16	43.84	100.00	53.82	46.18
未 回 答	100.00	60.57	39.43	100.00	72.31	27.69	100.00	52.62	47.38
<b>婚 姻 狀 況</b>									
未 婚	100.00	60.70	39.30	100.00	64.92	35.08	100.00	55.37	44.63
有 配 偶	100.00	69.38	30.62	100.00	84.42	15.58	100.00	56.11	43.89
離 婚、分 居	100.00	77.16	22.84	100.00	82.61	17.39	100.00	72.38	27.62
喪 偶	100.00	32.01	67.99	100.00	38.09	61.91	100.00	30.75	69.25
未 回 答	100.00	54.13	45.87	100.00	59.64	40.36	100.00	49.68	50.32

註：十五歲以上人口不包含現役軍人。



表B5 台灣原住民失業率－按族別及地區別分

單位：人

	15歲以上勞動力人口			男			女		
	總計	就業	失業	計	就業	失業	計	就業	失業
<b>總計</b>	<b>15,991</b>	<b>15,308</b>	<b>683</b>	<b>8,983</b>	<b>8,636</b>	<b>347</b>	<b>7,009</b>	<b>6,672</b>	<b>337</b>
<b>族別</b>									
阿美族	6,578	6,306	271	3,645	3,500	145	2,932	2,806	126
泰雅族	2,490	2,368	122	1,440	1,380	60	1,050	988	62
排灣族	2,759	2,634	126	1,524	1,470	54	1,235	1,163	72
魯凱族	487	457	29	271	251	20	216	206	10
布農族	1,836	1,775	61	1,059	1,030	29	777	745	32
賽夏族	181	172	9	99	95	4	83	77	6
雅美族	115	109	6	63	58	5	52	51	1
卑南族	386	374	12	208	200	8	179	175	4
鄒族	259	253	6	134	131	3	125	122	3
邵族	20	20	-	13	13	-	7	7	-
噶瑪蘭族	47	46	1	28	28	1	18	18	-
太魯閣族	833	793	40	499	478	20	334	315	20
<b>行政區域</b>									
台灣地區	15,981	15,299	683	8,976	8,629	347	7,006	6,670	336
台灣省	15,247	14,600	647	8,644	8,315	329	6,603	6,285	318
山地鄉	5,584	5,337	247	3,509	3,366	144	2,074	1,971	103
平地原住民鄉鎮市	4,587	4,401	186	2,714	2,606	108	1,873	1,795	78
非原住民鄉鎮市	5,076	4,863	214	2,421	2,344	77	2,655	2,519	137
台北市	429	408	21	177	166	11	251	242	10
高雄市	306	290	15	154	147	7	152	143	8
金馬地區	10	10	0	7	7	-	3	2	1
<b>統計區域</b>									
北部地區	4,826	4,613	212	2,532	2,436	96	2,294	2,177	116
中部地區	2,140	2,056	84	1,188	1,150	38	952	906	46
南部地區	3,083	2,950	133	1,678	1,611	67	1,405	1,339	66
東部地區	5,932	5,680	253	3,578	3,432	146	2,354	2,247	107
金馬地區	10	10	0	7	7	-	3	2	1

註1：十五歲以上人口不包含現役軍人。

註2：失業為「有工作而未做沒有領報酬」和「無工作在找工作或已找工作在等待結果」。

表B5 台灣原住民失業率—按族別及地區別分(續)

單位：%

			15歲以上勞動力人口			男			女			
			總計	就業	失業	計	就業	失業	計	就業	失業	
<b>總</b>	<b>計</b>		<b>100.00</b>	<b>95.73</b>	<b>4.27</b>	<b>100.00</b>	<b>96.14</b>	<b>3.86</b>	<b>100.00</b>	<b>95.20</b>	<b>4.80</b>	
<b>族</b>	<b>別</b>											
阿	美	族	100.00	95.88	4.12	100.00	96.02	3.98	100.00	95.69	4.31	
泰	雅	族	100.00	95.09	4.91	100.00	95.85	4.15	100.00	94.05	5.95	
排	灣	族	100.00	95.45	4.55	100.00	96.46	3.54	100.00	94.20	5.80	
魯	凱	族	100.00	93.96	6.04	100.00	92.76	7.24	100.00	95.48	4.52	
布	農	族	100.00	96.69	3.31	100.00	97.30	2.70	100.00	95.86	4.14	
賽	夏	族	100.00	94.85	5.15	100.00	96.43	3.57	100.00	92.98	7.02	
雅	美	族	100.00	94.80	5.20	100.00	92.56	7.44	100.00	97.49	2.51	
卑	南	族	100.00	96.91	3.09	100.00	96.25	3.75	100.00	97.69	2.31	
鄒		族	100.00	97.65	2.35	100.00	97.82	2.18	100.00	97.48	2.52	
邵		族	100.00	100.00	-	100.00	100.00	-	100.00	100.00	-	
噶	瑪	蘭	族	100.00	98.69	1.31	100.00	97.85	2.15	100.00	100.00	-
太	魯	閣	族	100.00	95.16	4.84	100.00	95.89	4.11	100.00	94.08	5.92
<b>行</b>	<b>政</b>	<b>區</b>										
台	灣	地	區	100.00	95.73	4.27	100.00	96.14	3.86	100.00	95.20	4.80
台	灣	省		100.00	95.76	4.24	100.00	96.20	3.80	100.00	95.18	4.82
山	地	鄉		100.00	95.57	4.43	100.00	95.90	4.10	100.00	95.02	4.98
	平地	原住民	鄉鎮市	100.00	95.94	4.06	100.00	96.02	3.98	100.00	95.84	4.16
	非	原住民	鄉鎮市	100.00	95.79	4.21	100.00	96.83	3.17	100.00	94.84	5.16
台	北	市		100.00	95.19	4.81	100.00	93.78	6.22	100.00	96.18	3.82
高	雄	市		100.00	94.94	5.06	100.00	95.40	4.60	100.00	94.47	5.53
金	馬	地	區	100.00	95.61	4.39	100.00	100.00	-	100.00	83.33	16.67
<b>統</b>	<b>計</b>	<b>區</b>										
北	部	地	區	100.00	95.60	4.40	100.00	96.21	3.79	100.00	94.92	5.08
中	部	地	區	100.00	96.07	3.93	100.00	96.80	3.20	100.00	95.16	4.84
南	部	地	區	100.00	95.67	4.33	100.00	96.00	4.00	100.00	95.28	4.72
東	部	地	區	100.00	95.74	4.26	100.00	95.92	4.08	100.00	95.45	4.55
金	馬	地	區	100.00	95.61	4.39	100.00	100.00	-	100.00	83.33	16.67

註1：十五歲以上人口不包含現役軍人。

註2：失業為「有工作而未做沒有領報酬」和「無工作在找工作或已找工作在等待結果」。

表B5-1 台灣原住民失業率—按人口特性分

單位：人

	15歲以上勞動力人口			男			女		
	總計	就業	失業	計	就業	失業	計	就業	失業
<b>總 計</b>	<b>15,991</b>	<b>15,308</b>	<b>683</b>	<b>8,983</b>	<b>8,636</b>	<b>347</b>	<b>7,009</b>	<b>6,672</b>	<b>337</b>
<b>年 齡</b>									
15 至 19 歲	749	686	63	420	390	30	328	296	33
20 至 24 歲	1,754	1,644	110	813	760	53	941	885	57
25 至 29 歲	2,269	2,162	108	1,215	1,168	47	1,054	993	61
30 至 34 歲	2,132	2,054	78	1,225	1,184	41	907	869	38
35 至 39 歲	2,277	2,198	78	1,292	1,254	38	985	944	40
40 至 44 歲	2,328	2,239	89	1,316	1,269	47	1,012	970	42
45 至 49 歲	1,882	1,816	66	1,118	1,089	29	764	727	37
50 至 54 歲	1,302	1,257	46	781	754	27	522	503	19
55 至 59 歲	666	638	28	426	405	21	240	233	7
60 至 64 歲	369	354	15	224	213	11	145	142	3
65 歲 或 以 上	264	260	3	154	150	3	110	110	-
<b>教 育 程 度</b>									
小 學 或 以 下	3,725	3,581	143	1,980	1,911	69	1,745	1,670	75
國 中 、 初 中	4,319	4,130	189	2,643	2,535	108	1,676	1,595	81
高 中 、 高 職	5,855	5,562	293	3,387	3,248	139	2,468	2,314	154
專 科	1,184	1,151	32	553	537	16	630	615	16
大 學 或 以 上	892	866	26	411	396	15	480	470	11
未 回 答	17	17	-	8	8	-	9	9	-
<b>婚 姻 狀 況</b>									
未 婚	4,985	4,672	313	2,977	2,797	180	2,008	1,875	133
有 配 偶	9,354	9,073	281	5,337	5,197	140	4,017	3,877	141
離 婚 、 分 居	971	910	61	486	464	22	485	446	38
喪 偶	530	506	24	109	106	2	421	399	22
未 回 答	151	147	4	74	73	2	77	74	2

註1：十五歲以上人口不包含現役軍人。

註2：失業為「有工作而未做沒有領報酬」和「無工作在找工作或已找工作在等待結果」。

表B5-1 台灣原住民失業率—按人口特性分(續)

單位：%

	15歲以上勞動力人口			男			女		
	總計	就業	失業	計	就業	失業	計	就業	失業
<b>總 計</b>	<b>100.00</b>	<b>95.73</b>	<b>4.27</b>	<b>100.00</b>	<b>96.14</b>	<b>3.86</b>	<b>100.00</b>	<b>95.20</b>	<b>4.80</b>
<b>年 齡</b>									
15 至 19 歲	100.00	91.60	8.40	100.00	92.81	7.19	100.00	90.04	9.96
20 至 24 歲	100.00	93.74	6.26	100.00	93.46	6.54	100.00	93.99	6.01
25 至 29 歲	100.00	95.25	4.75	100.00	96.14	3.86	100.00	94.22	5.78
30 至 34 歲	100.00	96.32	3.68	100.00	96.67	3.33	100.00	95.86	4.14
35 至 39 歲	100.00	96.56	3.44	100.00	97.06	2.94	100.00	95.91	4.09
40 至 44 歲	100.00	96.20	3.80	100.00	96.46	3.54	100.00	95.86	4.14
45 至 49 歲	100.00	96.48	3.52	100.00	97.37	2.63	100.00	95.17	4.83
50 至 54 歲	100.00	96.50	3.50	100.00	96.55	3.45	100.00	96.42	3.58
55 至 59 歲	100.00	95.79	4.21	100.00	95.17	4.83	100.00	96.89	3.11
60 至 64 歲	100.00	96.04	3.96	100.00	95.02	4.98	100.00	97.63	2.37
65 歲 或 以 上	100.00	98.79	1.21	100.00	97.92	2.08	100.00	100.00	-
<b>教 育 程 度</b>									
小 學 或 以 下	100.00	96.15	3.85	100.00	96.54	3.46	100.00	95.71	4.29
國 中 、 初 中	100.00	95.62	4.38	100.00	95.92	4.08	100.00	95.15	4.85
高 中 、 高 職	100.00	95.00	5.00	100.00	95.90	4.10	100.00	93.77	6.23
專 科	100.00	97.26	2.74	100.00	97.02	2.98	100.00	97.47	2.53
大 學 或 以 上	100.00	97.13	2.87	100.00	96.35	3.65	100.00	97.79	2.21
未 回 答	100.00	100.00	-	100.00	100.00	-	100.00	100.00	-
<b>婚 姻 狀 況</b>									
未 婚	100.00	93.72	6.28	100.00	93.95	6.05	100.00	93.37	6.63
有 配 偶	100.00	97.00	3.00	100.00	97.37	2.63	100.00	96.50	3.50
離 婚 、 分 居	100.00	93.75	6.25	100.00	95.42	4.58	100.00	92.07	7.93
喪 偶	100.00	95.43	4.57	100.00	97.95	2.05	100.00	94.78	5.22
未 回 答	100.00	97.17	2.83	100.00	97.47	2.53	100.00	96.88	3.12

註1：十五歲以上人口不包含現役軍人。

註2：失業為「有工作而未做沒有領報酬」和「無工作在找工作或已找工作在等待結果」。

表B6 台灣原住民勞動力者工作狀況－按族別及地區別分

單位：%

	總計	從事規則性有報酬工作	從事不規則性有報酬工作				從事無酬家屬工作	有工作而未領有報酬	有工作而未做沒有領有報酬	無工作在找工作或已找工作等待結果	樣本數(人)
			小計	季節性有報酬工作	零星工作	未回答					
<b>總族別</b>	100.00	63.81	26.98	6.84	19.22	0.92	4.63	0.30	0.50	3.77	15,991
阿美族	100.00	65.64	27.16	6.89	19.41	0.86	2.81	0.27	0.53	3.60	6,578
泰雅族	100.00	60.45	25.01	6.64	17.17	1.19	9.37	0.27	0.46	4.45	2,490
排灣族	100.00	63.40	28.58	5.96	21.70	0.92	3.31	0.15	0.44	4.11	2,759
魯凱族	100.00	69.73	22.01	4.99	16.60	0.42	1.56	0.67	0.49	5.54	487
布農族	100.00	63.78	26.82	7.71	18.52	0.59	5.64	0.45	0.58	2.73	1,836
賽夏族	100.00	73.62	17.63	3.03	13.33	1.27	3.60	-	-	5.15	181
雅美族	100.00	67.40	22.26	3.86	15.65	2.75	5.14	-	0.63	4.56	115
卑南族	100.00	71.59	21.26	4.15	16.93	0.18	3.29	0.77	0.29	2.79	386
鄒族	100.00	58.56	22.79	13.63	5.65	3.52	16.30	-	0.60	1.75	259
邵族	100.00	87.28	6.11	6.11	-	-	6.62	-	-	-	20
噶瑪蘭族	100.00	78.34	18.27	4.79	13.48	-	2.08	-	-	1.31	47
太魯閣族	100.00	51.33	37.12	9.67	26.63	0.82	6.05	0.67	0.68	4.16	833
<b>行政區域</b>											
台灣地區	100.00	63.80	26.99	6.85	19.23	0.92	4.64	0.30	0.50	3.77	15,981
台灣省	100.00	63.03	27.61	7.08	19.58	0.95	4.83	0.29	0.48	3.76	15,247
山地鄉	100.00	54.48	32.01	9.30	21.51	1.20	8.74	0.34	0.59	3.84	5,584
平地原住民鄉鎮市	100.00	58.32	32.94	9.95	22.15	0.84	4.40	0.29	0.60	3.46	4,587
非原住民鄉鎮市	100.00	76.69	17.95	2.05	15.14	0.76	0.92	0.23	0.27	3.94	5,076
台北市	100.00	77.50	16.09	2.04	13.71	0.33	0.80	0.80	0.41	4.40	429
高雄市	100.00	82.81	11.47	1.85	9.35	0.26	0.30	0.37	1.56	3.50	306
金馬地區	100.00	83.03	12.58	-	12.58	-	-	-	-	4.39	10
<b>統計區域</b>											
北部地區	100.00	70.88	21.26	2.88	17.27	1.11	3.15	0.31	0.34	4.06	4,826
中部地區	100.00	63.78	24.02	6.22	17.27	0.53	7.65	0.61	0.52	3.41	2,140
南部地區	100.00	65.21	25.83	7.49	17.17	1.17	4.46	0.16	0.67	3.66	3,083
東部地區	100.00	57.30	33.33	9.96	22.60	0.77	4.85	0.26	0.54	3.72	5,932
金馬地區	100.00	83.03	12.58	-	12.58	-	-	-	-	4.39	10

註：原住民勞動力人口不包含現役軍人。

表B6-1 台灣原住民勞動力者工作狀況—按人口特性分

單位：%

	總計	從事規則性有報酬工作	從事不規則性有報酬工作				從事無酬家屬工作	有工作而未領有報酬	有工作而未領有報酬	無工作在找工作或已找工作等待結果	樣本數(人)
			小計	季節性有報酬工作	零星工作	未回答					
<b>總性</b>	100.00	63.81	26.98	6.84	19.22	0.92	4.63	0.30	0.50	3.77	15,991
男	100.00	61.56	30.85	8.16	21.75	0.94	3.46	0.26	0.60	3.26	8,983
女	100.00	66.68	22.02	5.15	15.99	0.88	6.13	0.36	0.38	4.42	7,009
<b>年 齡</b>											
15 ~ 19 歲	100.00	60.22	27.64	2.10	24.14	1.39	3.74	-	0.49	7.91	749
20 ~ 24 歲	100.00	71.60	18.88	3.73	14.52	0.64	2.90	0.36	0.35	5.91	1,754
25 ~ 29 歲	100.00	73.92	18.35	4.46	13.01	0.88	2.53	0.45	0.26	4.49	2,269
30 ~ 34 歲	100.00	69.86	23.99	6.04	17.05	0.89	2.28	0.20	0.47	3.20	2,132
35 ~ 39 歲	100.00	65.63	26.10	5.65	19.75	0.69	4.34	0.49	0.49	2.95	2,277
40 ~ 44 歲	100.00	61.51	31.06	7.31	22.78	0.98	3.29	0.33	0.75	3.05	2,328
45 ~ 49 歲	100.00	61.75	29.54	7.46	21.10	0.98	5.04	0.15	0.72	2.81	1,882
50 ~ 54 歲	100.00	55.59	33.97	9.54	23.32	1.11	6.58	0.35	0.42	3.09	1,302
55 ~ 59 歲	100.00	50.04	35.47	11.91	22.81	0.75	10.20	0.08	0.36	3.85	666
60 ~ 64 歲	100.00	34.20	43.63	17.98	23.59	2.06	18.21	-	1.07	2.89	369
65 歲或以上	100.00	22.09	51.67	27.99	22.91	0.77	24.59	0.43	0.25	0.96	264
<b>教 育 程 度</b>											
小學或以下	100.00	44.57	42.13	12.22	28.98	0.93	9.28	0.17	0.59	3.26	3,725
國中、初職	100.00	57.13	32.69	7.30	24.24	1.16	5.54	0.25	0.68	3.70	4,319
高中、高職	100.00	73.07	19.11	4.36	13.79	0.96	2.42	0.40	0.47	4.53	5,855
專科	100.00	87.72	8.41	2.76	5.35	0.31	0.69	0.45	0.15	2.59	1,184
大學或以上	100.00	83.72	12.42	3.92	8.29	0.21	0.64	0.35	-	2.87	892
未回答	100.00	76.51	23.49	5.38	18.11	-	-	-	-	-	17
<b>婚 姻 狀 況</b>											
未婚	100.00	67.68	23.33	4.75	17.77	0.81	2.43	0.28	0.39	5.89	4,985
有配偶	100.00	63.69	27.24	7.83	18.49	0.92	5.73	0.34	0.52	2.48	9,354
離婚、分居	100.00	55.20	36.10	6.16	28.61	1.32	2.15	0.29	0.98	5.27	971
喪偶	100.00	47.48	37.59	10.10	26.49	1.00	10.37	-	0.52	4.05	530
未回答	100.00	55.89	35.88	7.43	26.69	1.76	5.40	-	-	2.83	151
<b>個 人 每 月 收 入</b>											
無收入或無經常性收入	100.00	-	-	-	-	-	26.46	-	3.60	69.94	612
未滿1萬元	100.00	22.17	56.41	14.16	41.30	0.95	15.50	0.16	0.98	4.78	1,387
1萬元至未滿2萬元	100.00	58.42	37.13	7.89	28.07	1.17	2.70	0.18	0.45	1.13	3,910
2萬元至未滿3萬元	100.00	73.51	23.77	5.56	17.34	0.87	1.80	0.42	0.23	0.27	4,815
3萬元至未滿4萬元	100.00	79.88	18.74	6.03	12.19	0.52	0.63	0.52	0.15	0.09	2,447
4萬元至未滿5萬元	100.00	87.87	11.54	4.83	5.96	0.75	0.16	0.19	0.11	0.12	1,004
5萬元至未滿6萬元	100.00	87.72	11.10	4.18	6.59	0.32	0.53	0.35	0.10	0.20	540
6萬元至未滿7萬元	100.00	89.75	8.14	4.20	3.26	0.68	1.64	0.47	-	-	206
7萬元或以上	100.00	88.01	10.43	6.41	3.66	0.36	0.56	0.70	0.30	-	240
不知道/未回答	100.00	44.02	31.35	9.46	19.25	2.64	17.74	-	1.25	5.65	830

註：原住民勞動力人口不包含現役軍人。

表B7 台灣原住民者未參與勞動力原因－按族別及地區別分

單位：%

			總計	想工作 未找工作，但 隨時可	求學	準備 升學	料理 家務	高齡、 身心障 礙、生 病	不想 工作	其他	樣本數 (人)						
<b>總</b>	<b>計</b>		100.00	3.09	28.44	1.24	33.48	26.99	5.79	0.97	8,897						
<b>族</b>	<b>別</b>																
阿	美	族	100.00	2.70	28.11	1.07	32.58	29.73	4.81	1.00	3,372						
泰	雅	族	100.00	3.41	25.06	1.68	38.31	24.62	6.00	0.93	1,495						
排	灣	族	100.00	3.51	28.72	1.06	31.12	27.84	7.06	0.67	1,741						
魯	凱	族	100.00	1.72	25.00	0.93	35.09	27.76	8.53	0.97	290						
布	農	族	100.00	4.03	34.15	2.05	34.85	19.87	3.59	1.44	917						
賽	夏	族	100.00	2.22	29.52	-	29.14	32.72	6.40	-	133						
雅	美	族	100.00	3.67	29.07	2.82	29.23	21.76	11.74	1.71	70						
卑	南	族	100.00	3.21	36.28	0.83	20.29	32.38	6.22	0.78	216						
鄒		族	100.00	1.36	17.57	2.18	42.27	21.93	13.32	1.36	96						
邵		族	100.00	9.23	46.95	-	26.03	17.79	-	-	13						
噶	瑪	蘭	族	100.00	-	31.03	4.32	21.65	33.99	5.36	3.64	29					
太	魯	閣	族	100.00	2.83	28.91	0.44	36.33	23.08	7.31	1.11	526					
<b>行</b>	<b>政</b>	<b>區</b>															
台	灣	地	區	100.00	3.09	28.45	1.24	33.45	27.00	5.79	0.97	8,893					
台	灣	省		100.00	3.09	27.96	1.19	33.43	27.57	5.81	0.95	8,540					
山	地	鄉		100.00	3.31	23.60	1.33	33.05	30.82	6.84	1.05	3,320					
平	地	原	住	民	鄉	鎮	市		100.00	1.70	22.58	0.92	29.59	39.18	4.96	1.07	2,757
非	原	住	民	鄉	鎮	市			100.00	4.36	39.85	1.31	38.23	10.19	5.37	0.67	2,462
台	北	市		100.00	3.40	43.88	2.52	24.18	17.03	8.61	0.37	186					
高	雄	市		100.00	2.56	36.38	2.41	44.87	9.10	1.84	2.83	167					
金	馬	地	區	100.00	-	10.00	-	90.00	-	-	-	4					
<b>統</b>	<b>計</b>	<b>區</b>															
北	部	地	區	100.00	3.46	33.92	1.61	36.82	17.62	5.86	0.71	2,370					
中	部	地	區	100.00	5.12	34.22	0.85	34.82	20.67	3.83	0.49	1,158					
南	部	地	區	100.00	3.37	27.58	1.80	33.45	25.57	7.23	1.01	1,814					
東	部	地	區	100.00	2.04	23.36	0.85	30.75	36.06	5.66	1.29	3,551					
金	馬	地	區	100.00	-	10.00	-	90.00	-	-	-	4					

表B7-1 台灣原住民未參與勞動力原因—按人口特性分

單位：%

		總計	想工作未 找工作， 但隨時可 以工作	求學	準備 升學	料理 家務	高齡、 身心障 礙、生 病	不想 工作	其他	樣本數 (人)
<b>總</b>	<b>計</b>	100.00	3.09	28.44	1.24	33.48	26.99	5.79	0.97	8,897
<b>性</b>	<b>別</b>									
	男	100.00	3.88	40.71	2.12	2.53	38.37	10.70	1.69	2,923
	女	100.00	2.70	22.43	0.82	48.62	21.42	3.39	0.62	5,974
<b>年</b>	<b>齡</b>									
	15 至 19 歲	100.00	1.31	90.39	2.92	2.22	0.65	2.08	0.43	2,151
	20 至 24 歲	100.00	5.05	57.27	3.41	23.94	3.51	5.44	1.39	885
	25 至 29 歲	100.00	8.28	10.49	1.67	60.03	7.30	10.67	1.55	521
	30 至 34 歲	100.00	5.35	2.17	0.89	73.14	9.92	7.51	1.03	511
	35 至 39 歲	100.00	4.74	1.04	0.38	70.95	13.73	7.93	1.24	450
	40 至 44 歲	100.00	4.43	0.36	0.30	62.77	20.83	10.19	1.11	501
	45 至 49 歲	100.00	5.38	0.45	0.23	68.22	15.36	8.81	1.55	542
	50 至 54 歲	100.00	5.03	-	-	61.97	19.93	10.99	2.07	552
	55 至 59 歲	100.00	2.56	0.38	-	60.13	21.64	14.13	1.15	529
	60 至 64 歲	100.00	2.70	-	-	44.90	42.81	8.28	1.31	478
	65 歲或以上	100.00	0.25	0.11	-	8.60	89.54	1.05	0.46	1,774
<b>教</b>	<b>育</b>									
	<b>程</b>									
	<b>度</b>									
	小學或以下	100.00	1.81	0.15	-	37.85	53.06	6.30	0.82	3,736
	國中、初中	100.00	5.36	7.46	0.75	58.98	16.26	9.98	1.20	1,294
	高中、高職	100.00	3.89	56.87	2.70	25.72	5.62	4.32	0.89	2,748
	專科	100.00	3.75	61.82	2.56	15.34	8.51	5.65	2.38	375
	大學或以上	100.00	1.94	86.36	2.06	4.42	2.80	1.48	0.93	733
	未回答	100.00	22.79	-	19.79	43.24	14.19	-	-	11
<b>婚</b>	<b>姻</b>									
	<b>狀</b>									
	<b>況</b>									
	未婚	100.00	3.41	75.66	3.26	3.31	6.92	6.30	1.13	3,228
	有配偶	100.00	3.05	0.48	0.03	59.62	30.67	5.28	0.87	4,128
	離婚、分居	100.00	8.04	0.33	0.31	37.43	35.24	16.03	2.62	287
	喪偶	100.00	1.02	0.15	-	24.29	70.29	3.72	0.53	1,126
	未回答	100.00	3.14	51.16	2.53	23.07	15.15	4.43	0.52	128



**表B8 台灣原住民是不是從事政府提供臨時性工作之期限  
—按族別及地區別分**

單位：%

	總計	從事政府所提供的臨時性工作						非從事政府所提共的臨時性工作	未回答	樣本數(人)
		小計	3至未滿6個月	6至未滿9個月	9至未滿12個月	12個月及以上	未回答			
<b>總族別</b>	<b>100.00</b>	<b>4.35</b>	<b>2.18</b>	<b>0.23</b>	<b>0.30</b>	<b>1.24</b>	<b>0.40</b>	<b>94.63</b>	<b>1.02</b>	<b>14,607</b>
阿美族	100.00	2.17	0.88	0.08	0.13	0.66	0.42	97.05	0.78	6,141
泰雅族	100.00	6.12	2.30	0.52	0.74	2.00	0.57	93.05	0.83	2,136
排灣族	100.00	6.42	4.21	0.17	0.16	1.48	0.40	91.88	1.70	2,551
魯凱族	100.00	7.54	2.52	0.64	1.03	3.36	-	92.22	0.23	452
布農族	100.00	5.35	3.61	0.35	0.06	1.05	0.27	93.36	1.29	1,669
賽夏族	100.00	2.70	-	-	0.97	1.11	0.63	95.47	1.83	167
雅美族	100.00	21.59	10.13	-	4.69	5.24	1.53	76.79	1.61	103
卑南族	100.00	3.44	1.14	-	0.28	1.57	0.45	95.87	0.70	362
鄒族	100.00	9.17	5.13	-	-	4.04	-	89.97	0.86	214
邵族	100.00	7.72	-	7.72	-	-	-	92.28	-	19
噶瑪蘭族	100.00	-	-	-	-	-	-	100.00	-	45
太魯閣族	100.00	3.15	1.54	0.48	0.30	0.67	0.16	95.75	1.11	748
<b>行政區域</b>										
台灣地區	100.00	4.34	2.19	0.23	0.30	1.23	0.40	94.64	1.02	14,599
台灣省	100.00	4.38	2.29	0.24	0.29	1.17	0.39	94.57	1.05	13,901
山地鄉	100.00	7.81	4.71	0.41	0.49	1.87	0.32	90.63	1.57	4,870
平地原住民鄉鎮市	100.00	3.28	1.56	0.14	0.26	0.73	0.60	95.63	1.08	4,255
非原住民鄉鎮市	100.00	1.88	0.48	0.15	0.12	0.84	0.29	97.63	0.49	4,776
台北市	100.00	4.55	0.15	0.27	0.62	3.14	0.37	95.22	0.24	402
高雄市	100.00	2.16	-	-	-	1.59	0.57	97.11	0.73	295
金馬地區	100.00	8.51	-	-	-	8.51	-	91.49	-	8
<b>統計區域</b>										
北部地區	100.00	2.57	0.78	0.24	0.29	1.04	0.22	96.86	0.57	4,430
中部地區	100.00	5.41	2.06	0.49	0.33	1.96	0.56	93.59	1.00	1,880
南部地區	100.00	6.67	3.97	0.23	0.21	1.95	0.31	91.68	1.65	2,824
東部地區	100.00	4.21	2.44	0.14	0.33	0.77	0.53	94.72	1.07	5,464
金馬地區	100.00	8.51	-	-	-	8.51	-	91.49	-	8

註：本題調查對象為從事規則性有報酬工作及不規則有報酬工作者。

**表B8-1 台灣原住民是不是從事政府提供臨時性工作及臨時工作之期限  
—按人口特性分**

單位：%

	總計	從事政府所提供的臨時性工作					非從事政府所提共的臨時性工作	未回答	樣本數(人)	
		小計	3至未滿6個月	6至未滿9個月	9至未滿12個月	12個月及以上				未回答
<b>總性</b>	100.00	4.35	2.18	0.23	0.30	1.24	0.40	94.63	1.02	14,607
男	100.00	3.44	1.88	0.18	0.20	0.84	0.33	95.47	1.09	8,391
女	100.00	5.57	2.59	0.31	0.42	1.77	0.48	93.51	0.92	6,216
<b>年 齡</b>										
15 ~ 19 歲	100.00	1.78	1.35	0.13	-	0.30	-	97.96	0.26	589
20 ~ 24 歲	100.00	2.59	1.31	0.30	0.12	0.55	0.30	96.92	0.49	1,604
25 ~ 29 歲	100.00	2.87	1.30	0.19	0.28	0.74	0.36	95.86	1.27	2,115
30 ~ 34 歲	100.00	3.50	1.24	0.22	0.42	1.13	0.48	95.41	1.09	2,017
35 ~ 39 歲	100.00	4.91	2.09	0.27	0.24	1.79	0.51	94.15	0.94	2,109
40 ~ 44 歲	100.00	4.43	2.39	0.10	0.39	1.38	0.16	94.59	0.99	2,176
45 ~ 49 歲	100.00	6.67	3.86	0.48	0.32	1.57	0.45	92.52	0.81	1,741
50 ~ 54 歲	100.00	5.93	3.31	0.16	0.25	1.49	0.72	93.11	0.96	1,180
55 ~ 59 歲	100.00	6.56	3.65	-	0.32	2.01	0.57	92.19	1.25	577
60 ~ 64 歲	100.00	7.15	4.22	0.72	0.64	1.28	0.29	90.74	2.11	294
65 歲或以上	100.00	3.27	0.75	-	0.45	1.68	0.39	91.67	5.06	204
<b>教 育 程 度</b>										
小學或以下	100.00	5.47	3.24	0.25	0.37	1.15	0.45	93.00	1.54	3,270
國中、初中	100.00	4.08	2.39	0.13	0.24	0.99	0.32	94.82	1.10	3,899
高中、高職	100.00	4.26	1.90	0.31	0.27	1.50	0.28	94.92	0.81	5,411
專科	100.00	3.69	1.22	0.17	0.40	1.33	0.56	95.71	0.59	1,146
大學或以上	100.00	2.73	0.33	0.23	0.22	0.91	1.05	96.69	0.59	863
未回答	100.00	3.37	-	-	3.37	-	-	96.63	-	17
<b>婚 姻 狀 況</b>										
未婚	100.00	3.00	1.61	0.19	0.17	0.76	0.28	96.04	0.96	4,519
有配偶	100.00	4.71	2.30	0.26	0.33	1.35	0.47	94.23	1.05	8,598
離婚、分居	100.00	6.55	3.16	0.35	0.62	2.17	0.25	93.07	0.38	896
喪偶	100.00	6.70	4.03	-	0.34	1.94	0.39	91.49	1.81	455
未回答	100.00	3.59	1.21	-	-	1.65	0.73	93.85	2.56	139
<b>個 人 每 月 收 入</b>										
無收入或無經常性收入	-	-	-	-	-	-	-	-	-	-
未滿1萬元	100.00	2.05	1.33	-	0.08	0.44	0.18	95.76	2.20	1,088
1萬元至未滿2萬元	100.00	10.08	5.94	0.64	0.76	2.05	0.69	88.97	0.95	3,737
2萬元至未滿3萬元	100.00	3.32	1.24	0.17	0.24	1.44	0.24	96.03	0.64	4,719
3萬元至未滿4萬元	100.00	1.36	0.30	0.02	0.04	0.59	0.40	98.17	0.47	2,440
4萬元至未滿5萬元	100.00	1.44	0.65	-	-	0.57	0.21	97.86	0.70	1,008
5萬元至未滿6萬元	100.00	1.16	-	-	-	0.58	0.59	97.09	1.75	541
6萬元至未滿7萬元	100.00	-	-	-	-	-	-	98.60	1.40	205
7萬元或以上	100.00	0.86	-	-	-	-	0.86	98.64	0.50	240
不知道/未回答	100.00	3.68	1.62	0.29	0.25	1.24	0.28	91.99	4.32	630

註：本題調查對象為從事規則性有報酬工作及不規則有報酬工作者。

**表B8-2 台灣原住民是不是從事政府提供臨時性工作之期限  
—按工作狀況分**

單位：%

	總計	從事政府所提供的臨時性工作						非從事政府所提共的臨時性工作	未回答	樣本數(人)
		小計	3至未滿6個月	6至未滿9個月	9至未滿12個月	12個月及以上	未回答			
<b>總計</b>	<b>100.00</b>	<b>4.35</b>	<b>2.18</b>	<b>0.23</b>	<b>0.30</b>	<b>1.24</b>	<b>0.40</b>	<b>94.63</b>	<b>1.02</b>	<b>14,607</b>
<b>職業</b>										
民意代表、行政主管	100.00	1.47	0.83	0.64	-	-	-	93.77	4.76	160
專業人員	100.00	3.50	0.90	0.28	0.32	1.04	0.97	96.22	0.28	836
技術員及助理專業人員	100.00	3.94	0.92	0.60	0.09	1.45	0.89	95.69	0.36	818
事務工作人員	100.00	15.63	6.09	0.70	1.72	6.33	0.79	84.07	0.30	713
服務工作人員及售貨員	100.00	3.51	1.28	0.28	0.37	1.26	0.31	95.80	0.69	2,753
農林漁牧工作人員	100.00	2.77	1.95	0.14	0.18	0.34	0.17	96.98	0.24	1,355
技術工及有關工作人員	100.00	1.47	0.64	0.06	0.08	0.58	0.11	97.80	0.73	3,291
機械設備操作工及組裝工	100.00	0.75	0.18	-	-	0.32	0.24	98.94	0.31	2,051
非技術工及體力工	100.00	10.83	7.25	0.40	0.50	1.98	0.70	88.51	0.66	2,324
不知道\未回答	100.00	3.18	1.38	-	0.20	1.19	0.40	75.29	21.53	307
<b>行業</b>										
農、林、漁、牧業	100.00	3.29	2.29	0.11	0.25	0.47	0.17	95.99	0.73	1,697
礦業及土石採取業	100.00	3.47	1.80	-	-	1.67	-	95.74	0.79	132
製造業	100.00	0.58	0.30	-	0.04	0.14	0.10	99.15	0.27	2,265
水電燃氣業	100.00	1.99	0.87	-	-	1.13	-	97.10	0.90	125
營造業	100.00	0.59	0.14	0.03	0.04	0.30	0.09	99.10	0.31	2,769
批發及零售業	100.00	1.05	0.28	-	0.09	0.27	0.40	98.71	0.24	779
住宿及餐飲業	100.00	1.23	0.32	0.19	0.17	0.28	0.26	98.46	0.31	916
運輸、倉儲及通信業	100.00	1.43	0.26	-	-	0.81	0.36	98.57	-	884
金融及保險業	100.00	2.30	2.30	-	-	-	-	97.34	0.37	127
不動產及租賃業	100.00	4.91	-	-	-	-	4.91	95.09	-	26
專業、科學及技術服務業	100.00	-	-	-	-	-	-	99.43	0.57	187
教育服務業	100.00	8.95	3.46	1.04	0.25	2.62	1.59	90.20	0.85	464
醫療保健及社會福利服務業	100.00	3.60	1.08	0.33	0.48	1.35	0.36	96.11	0.29	634
文化、運動及休閒服務業	100.00	8.34	3.37	1.26	0.46	3.25	-	91.66	-	214
其他服務業	100.00	7.40	4.82	0.29	0.11	1.69	0.49	91.62	0.98	2,029
公共行政業	100.00	26.86	12.93	1.27	2.45	8.39	1.82	71.67	1.47	963
未回答	100.00	3.79	0.78	0.56	0.91	0.76	0.79	77.56	18.64	396

註：本題調查對象為從事規則性有報酬工作及不規則有報酬工作者。

**表B9 政府提供的臨時性工作對台灣原住民的生活改善有沒有幫助  
—按族別及地區別分**

單位：%

			總計	非常有幫助	有幫助	不太有幫助	完全沒有幫助	未回答	樣本數 (人)						
<b>總</b>	<b>計</b>	<b>別</b>	<b>100.00</b>	<b>20.89</b>	<b>56.89</b>	<b>9.11</b>	<b>1.55</b>	<b>11.57</b>	<b>635</b>						
阿	美	族	100.00	16.28	48.75	10.61	2.63	21.73	133						
泰	雅	族	100.00	16.04	59.45	13.90	2.49	8.11	131						
排	灣	族	100.00	17.23	66.56	6.92	1.31	7.97	164						
魯	凱	族	100.00	33.24	52.18	9.72	-	4.86	34						
布	農	族	100.00	38.01	44.25	9.33	1.04	7.36	89						
賽	夏	族	100.00	48.12	28.66	-	-	23.22	4						
雅	美	族	100.00	12.89	61.03	5.48	-	20.60	22						
卑	南	族	100.00	22.69	70.59	-	-	6.72	12						
鄒		族	100.00	40.98	50.90	-	-	8.12	20						
邵		族	100.00	-	100.00	-	-	-	1						
噶	瑪	蘭	族	-	-	-	-	-	-						
太	魯	閣	族	100.00	2.50	72.57	5.58	-	19.34	24					
<b>行</b>	<b>政</b>	<b>區</b>													
台	灣	地	區	100.00	20.92	56.84	9.12	1.55	11.58	634					
台	灣	省		100.00	20.81	56.87	9.01	1.61	11.69	609					
山	地	鄉		100.00	22.36	61.16	7.98	1.46	7.04	380					
平	地	原	住	民	鄉	鎮	市		100.00	26.80	43.13	8.95	1.48	19.63	140
非	原	住	民	鄉	鎮	市			100.00	4.89	60.12	13.48	2.47	19.04	90
台	北	市		100.00	10.56	70.85	15.83	-	2.75	18					
高	雄	市		100.00	60.59	13.13	-	-	26.28	6					
金	馬	地	區	100.00	-	100.00	-	-	-	1					
<b>統</b>	<b>計</b>	<b>區</b>	<b>域</b>												
北	部	地	區	100.00	10.12	61.39	11.96	3.03	13.51	114					
中	部	地	區	100.00	15.82	57.57	14.90	2.90	8.81	102					
南	部	地	區	100.00	21.95	63.21	6.19	0.72	7.93	188					
東	部	地	區	100.00	27.65	49.05	7.56	0.90	14.83	230					
金	馬	地	區	100.00	-	100.00	-	-	-	1					

註：本題調查對象為目前所從事的工作是由政府所提供的臨時性工作者。

**表B9-1 政府提供的臨時性工作對台灣原住民的生活改善有沒有幫助  
—按人口特性分**

單位：%

		總計	非常有幫助	有幫助	不太有幫助	完全沒有幫助	未回答	樣本數 (人)
<b>總性</b>	<b>計別</b>	<b>100.00</b>	<b>20.89</b>	<b>56.89</b>	<b>9.11</b>	<b>1.55</b>	<b>11.57</b>	<b>635</b>
	男	100.00	18.72	58.29	8.82	1.69	12.49	289
	女	100.00	22.71	55.72	9.35	1.43	10.80	346
<b>年</b>	<b>齡</b>							
15	～ 19 歲	100.00	19.20	69.00	11.80	-	-	10
20	～ 24 歲	100.00	22.62	58.44	-	1.69	17.24	42
25	～ 29 歲	100.00	17.27	53.32	11.70	1.31	16.39	61
30	～ 34 歲	100.00	16.92	52.65	13.50	3.22	13.70	71
35	～ 39 歲	100.00	24.73	54.55	7.08	1.31	12.32	104
40	～ 44 歲	100.00	20.98	63.95	4.58	3.81	6.68	96
45	～ 49 歲	100.00	24.17	49.67	12.69	-	13.47	116
50	～ 54 歲	100.00	14.19	60.86	11.85	1.48	11.62	70
55	～ 59 歲	100.00	17.41	67.21	8.04	-	7.34	38
60	～ 64 歲	100.00	29.69	55.91	10.20	-	4.21	21
65	歲或以上	100.00	31.99	68.01	-	-	-	7
<b>教</b>	<b>育</b>							
小	學或以	100.00	16.05	66.42	7.92	1.10	8.51	179
國	中、初	100.00	21.61	53.54	12.88	1.29	10.67	159
高	中、高	100.00	25.01	53.83	8.11	1.53	11.52	231
專	科	100.00	20.16	48.68	10.59	5.38	15.19	42
大	學或以	100.00	14.30	50.71	-	-	34.99	24
未	回	100.00	-	100.00	-	-	-	1
<b>婚</b>	<b>姻</b>							
未	婚	100.00	14.79	61.72	6.53	4.27	12.69	135
有	配	100.00	22.06	57.36	8.24	0.66	11.67	405
離	婚、分	100.00	25.43	54.12	14.25	2.31	3.89	59
喪	偶	100.00	27.14	40.30	16.20	-	16.36	30
未	回	100.00	-	20.61	45.95	-	33.43	5
<b>個</b>	<b>人</b>							
	<b>每</b>							
	<b>月</b>							
	<b>收</b>							
	<b>入</b>							
無	收入或無經常性收入	-	-	-	-	-	-	-
未	滿 1 萬元	100.00	20.61	54.45	8.99	7.88	8.07	22
1	萬元至未滿 2 萬元	100.00	19.02	62.25	9.24	2.14	7.35	377
2	萬元至未滿 3 萬元	100.00	25.28	51.83	11.60	-	11.29	157
3	萬元至未滿 4 萬元	100.00	30.21	32.65	-	-	37.14	33
4	萬元至未滿 5 萬元	100.00	33.69	33.39	-	-	32.92	15
5	萬元至未滿 6 萬元	100.00	30.01	15.67	-	-	54.31	6
6	萬元至未滿 7 萬元	-	-	-	-	-	-	-
7	萬元或以上	100.00	-	-	-	-	100.00	2
不	知道 / 未回答	100.00	-	71.81	12.33	-	15.86	23

註：本題調查對象為目前所從事的工作是由政府所提供的臨時性工作者。

**表B9-2 政府提供的臨時性工作對台灣原住民的生活改善有沒有幫助  
—按工作狀況分**

單位：%

	總計	非常有幫助	有幫助	不太有幫助	完全沒有幫助	未回答	樣本數(人)
<b>總計</b>	<b>100.00</b>	<b>20.89</b>	<b>56.89</b>	<b>9.11</b>	<b>1.55</b>	<b>11.57</b>	<b>635</b>
<b>職業</b>							
民意代表、行政主管	100.00	-	43.85	-	-	56.15	2
專業人員	100.00	28.22	31.94	12.79	-	27.04	29
技術員及助理專業人員	100.00	16.28	59.72	5.11	3.83	15.06	32
事務工作人員	100.00	28.37	51.72	10.71	0.93	8.28	111
服務工作人員及售貨員	100.00	25.67	52.23	4.87	2.09	15.13	97
農林漁牧工作人員	100.00	17.77	62.09	11.72	-	8.42	38
技術工及有關工作人員	100.00	15.57	59.49	7.61	1.45	15.88	49
機械設備操作工及組裝工	100.00	15.18	41.55	-	5.19	38.08	15
非技術工及體力工	100.00	17.88	63.01	10.53	1.60	6.98	252
不知道\未回答	100.00	11.61	63.52	12.19	-	12.69	10
<b>行業</b>							
農、林、漁、牧業	100.00	17.70	66.47	9.18	-	6.65	56
礦業及土石採取業	100.00	-	77.60	22.40	-	-	5
製造業	100.00	-	70.67	4.98	-	24.34	13
水電燃氣業	100.00	43.58	56.42	-	-	-	2
營造業	100.00	15.93	29.00	12.28	4.28	38.51	16
批發及零售業	100.00	12.96	33.92	15.13	-	37.99	8
住宿及餐飲業	100.00	9.15	48.08	13.12	-	29.65	11
運輸、倉儲及通信業	100.00	26.18	30.46	-	-	43.36	13
金融及保險業	100.00	-	57.68	-	42.32	-	3
不動產及租賃業	100.00	-	-	-	-	100.00	1
專業、科學及技術服務業	100.00	12.73	62.29	2.69	1.72	20.56	42
教育服務業	100.00	39.16	28.68	15.88	-	16.28	23
醫療保健及社會福利服務業	100.00	18.27	64.49	9.84	-	7.40	18
文化、運動及休閒服務業	100.00	18.15	60.95	11.23	-	9.67	150
其他服務業	100.00	26.24	57.72	7.81	2.77	5.47	259
公共行政業	100.00	6.76	43.36	18.16	-	31.72	15

註：本題調查對象為目前所從事的工作是由政府所提供的臨時性工作者。

**表B10 台灣原住民知不知道所從事的臨時性工作對是源自哪一個方案或法規  
—按族別及地區別分**

單位：%

	總計	知道所從事的臨時性工作 是源自哪一個方案或法規					不知道	未回答	樣本數 (人)
		小計	部落在 地就業 計劃	多元就 業開發 方案(或 永續就 業發展)	就業促 進津貼 實施辦 法	其他			
<b>總族計別</b>	<b>100.00</b>	<b>61.79</b>	<b>10.11</b>	<b>34.42</b>	<b>4.81</b>	<b>12.46</b>	<b>30.30</b>	<b>7.91</b>	<b>635</b>
阿美族	100.00	52.25	8.00	31.08	4.67	8.50	34.11	13.64	133
泰雅族	100.00	58.10	6.81	27.10	9.25	14.93	36.78	5.12	131
排灣族	100.00	57.07	14.06	24.07	4.02	14.92	34.29	8.64	164
魯凱族	100.00	82.09	7.68	55.38	-	19.03	17.91	-	34
布農族	100.00	76.76	10.02	53.68	4.85	8.22	18.79	4.45	89
賽夏族	100.00	76.78	-	12.35	28.66	35.77	-	23.22	4
雅美族	100.00	82.16	6.25	73.47	-	2.44	8.29	9.56	22
卑南族	100.00	75.23	8.13	51.09	-	16.01	18.05	6.72	12
鄒族	100.00	65.53	11.59	38.52	-	15.42	34.47	-	20
邵族	100.00	-	-	-	-	-	100.00	-	1
噶瑪蘭族	-	-	-	-	-	-	-	-	-
太魯閣族	100.00	54.39	22.66	19.59	-	12.15	31.85	13.76	24
<b>行政區域</b>									
台灣地區	100.00	61.75	10.12	34.34	4.81	12.48	30.33	7.92	634
台灣省	100.00	62.67	10.53	34.95	4.65	12.55	29.44	7.88	609
山地鄉	100.00	64.97	10.65	36.00	4.81	13.51	29.99	5.04	380
平地原住民鄉鎮市	100.00	61.00	12.28	35.76	3.83	9.13	24.99	14.01	140
非原住民鄉鎮市	100.00	55.56	7.28	29.21	5.28	13.79	34.05	10.39	90
台北市	100.00	52.48	-	26.29	11.80	14.39	44.77	2.75	18
高雄市	100.00	-	-	-	-	-	73.72	26.28	6
金馬地區	100.00	100.00	-	100.00	-	-	-	-	1
<b>統計區域</b>									
北部地區	100.00	51.32	6.73	26.76	3.61	14.23	37.93	10.75	114
中部地區	100.00	56.87	6.12	26.10	13.37	11.28	41.66	1.48	102
南部地區	100.00	65.44	12.59	31.07	3.58	18.20	27.71	6.85	188
東部地區	100.00	66.04	11.53	44.42	2.63	7.46	23.71	10.24	230
金馬地區	100.00	100.00	-	100.00	-	-	-	-	1

註：本題調查對象為目前所從事的工作是由政府所提供的臨時性工作者。

**表B10-1 台灣原住民知不知道所從事的臨時性工作對是源自哪一個方案或法規  
—按人口特性分**

單位：%

				知道所從事的臨時性工作 是源自哪一個方案或法規						不知道	未回答	樣本數 (人)
總計				小計	部落在 地就業 計劃	多元就業 開發方案 (或永續就 業發展)	就業促 進津貼 實施辦 法	其他				
<b>總性</b>	<b>計別</b>			<b>100.00</b>	<b>61.79</b>	<b>10.11</b>	<b>34.42</b>	<b>4.81</b>	<b>12.46</b>	<b>30.30</b>	<b>7.91</b>	<b>635</b>
	男			100.00	61.52	8.49	35.44	3.79	13.81	28.89	9.59	289
	女			100.00	62.02	11.46	33.57	5.66	11.34	31.47	6.51	346
<b>年</b>	<b>齡</b>											
15	~	19	歲	100.00	67.82	10.81	45.87	-	11.15	32.18	-	10
20	~	24	歲	100.00	51.49	8.71	23.99	8.16	10.63	31.25	17.26	42
25	~	29	歲	100.00	56.19	5.56	38.00	3.67	8.96	34.97	8.84	61
30	~	34	歲	100.00	62.14	7.16	40.21	5.02	9.75	26.27	11.59	71
35	~	39	歲	100.00	64.00	6.68	33.16	6.45	17.71	28.56	7.44	104
40	~	44	歲	100.00	68.24	16.61	34.67	3.28	13.67	26.99	4.77	96
45	~	49	歲	100.00	59.89	11.99	28.38	5.85	13.67	31.88	8.23	116
50	~	54	歲	100.00	62.04	11.62	39.71	1.44	9.28	32.28	5.68	70
55	~	59	歲	100.00	66.57	13.42	37.46	3.70	11.99	26.09	7.34	38
60	~	64	歲	100.00	56.19	-	38.23	11.00	6.96	39.60	4.21	21
65	歲	或	以	100.00	57.63	13.85	23.69	-	20.10	42.37	-	7
<b>教</b>	<b>育程</b>											
小	學	或	以	100.00	59.02	12.32	35.46	2.27	8.98	35.79	5.19	179
小	國	、	初	100.00	66.79	11.60	41.93	4.89	8.37	24.47	8.74	159
高	中	、	高	100.00	63.20	8.65	31.89	5.38	17.27	29.43	7.38	231
專	科		上	100.00	61.72	7.27	28.42	12.35	13.68	30.55	7.73	42
大	學	或	以	100.00	34.58	2.77	9.78	4.49	17.53	36.77	28.66	24
未	回		答	100.00	100.00	-	100.00	-	-	-	-	1
<b>婚</b>	<b>姻狀</b>											
未			婚	100.00	53.13	5.26	29.77	5.41	12.69	35.87	10.99	135
有	配		偶	100.00	63.32	11.47	34.65	5.27	11.93	29.59	7.09	405
離	婚	、	居	100.00	68.56	14.56	34.92	3.12	15.96	27.55	3.89	59
喪			偶	100.00	67.47	6.60	50.67	-	10.19	21.74	10.79	30
未	回		答	100.00	58.94	-	36.34	-	22.60	20.61	20.45	5
<b>個</b>	<b>人每月收入</b>											
無	收入	或	無	-	-	-	-	-	-	-	-	-
未	滿	1	萬	100.00	38.45	8.78	18.11	5.12	6.44	56.39	5.16	22.25
1	萬	元	至	100.00	67.25	11.04	40.87	4.72	10.63	28.59	4.17	376.59
2	萬	元	至	100.00	62.54	10.91	28.41	5.68	17.55	30.12	7.34	156.74
3	萬	元	至	100.00	26.44	4.91	10.72	1.61	9.20	36.42	37.14	33.17
4	萬	元	至	100.00	67.38	6.77	27.73	15.04	17.84	17.79	14.84	14.52
5	萬	元	至	100.00	45.69	-	16.99	-	28.70	-	54.31	6.29
6	萬	元	至	-	-	-	-	-	-	-	-	-
7	萬	元	或	100.00	-	-	-	-	-	-	100.00	2.06
不	知	道	/	100.00	47.50	4.00	31.74	-	11.75	44.22	8.29	23.22

註：本題調查對象為目前所從事的工作是由政府所提供的臨時性工作者。



**表B10-2 台灣原住民知不知道所從事的臨時性工作是源自哪一個方案或法規  
—按工作狀況分**

單位：%

	總計	知道所從事的臨時性工作是源自哪一個方案或法規					不知道	未回答	樣本數 (人)
		小計	部落在地就業計劃	多元就業開發方案(或永續就業發展)	就業促進津貼實施辦法	其他			
<b>總計</b>	<b>100.00</b>	<b>61.79</b>	<b>10.11</b>	<b>34.42</b>	<b>4.81</b>	<b>12.46</b>	<b>30.30</b>	<b>7.91</b>	<b>635</b>
<b>職業</b>									
民意代表、行政主管	100.00	100.00	-	56.15	-	43.85	-	-	2
專業人員	100.00	45.75	3.52	28.82	5.09	8.32	25.27	28.97	29
技術員及助理專業人員	100.00	62.07	7.15	28.08	-	26.85	26.80	11.13	32
事務工作人員	100.00	67.42	7.36	25.96	10.00	24.11	28.61	3.98	111
服務工作人員及售貨員	100.00	59.60	11.86	34.60	3.44	9.71	28.16	12.24	97
農林漁牧工作人員	100.00	68.84	5.22	57.07	-	6.55	26.18	4.98	38
技術工及有關工作人員	100.00	55.46	21.36	20.25	5.36	8.49	30.80	13.74	49
機械設備操作工及組裝工	100.00	43.36	21.47	15.15	6.74	-	26.32	30.32	15
非技術工及體力工	100.00	64.36	9.70	40.72	4.34	9.60	32.67	2.97	252
不知道 \ 未回答	100.00	24.27	11.61	12.66	-	-	63.04	12.69	10
<b>行業</b>									
農、林、漁、牧業	100.00	68.02	9.65	42.69	1.97	13.71	28.62	3.36	56
礦業及土石採取業	100.00	29.41	-	29.41	-	-	70.59	-	5
製造業	100.00	48.57	12.29	19.22	17.06	-	36.15	15.28	13
水電燃氣業	100.00	100.00	-	100.00	-	-	-	-	2
營造業	100.00	36.49	-	20.53	-	15.96	37.43	26.08	16
批發及零售業	100.00	62.01	21.05	28.00	12.96	-	10.18	27.81	8
住宿及餐飲業	100.00	48.43	-	48.43	-	-	43.24	8.33	11
運輸、倉儲及通信業	100.00	28.23	3.94	20.06	4.22	-	19.97	51.80	13
金融及保險業	100.00	42.32	-	42.32	-	-	57.68	-	3
不動產及租賃業	100.00	100.00	100.00	-	-	-	-	-	1
專業、科學及技術服務業	100.00	51.30	16.46	20.84	8.58	5.41	30.82	17.88	42
教育服務業	100.00	70.76	11.36	35.07	-	24.33	15.82	13.42	23
醫療保健及社會福利服務業	100.00	65.45	6.36	53.10	5.99	-	34.55	-	18
文化、運動及休閒服務業	100.00	70.12	8.84	46.13	3.51	11.63	25.50	4.38	150
其他服務業	100.00	61.04	10.50	27.64	6.06	16.84	34.28	4.68	259
公共行政業	100.00	61.02	17.77	43.24	-	-	18.27	20.71	15

註：本題調查對象為目前所從事的工作是由政府所提供的臨時性工作者。

**表B11 政府所提供的此項臨時工作結束後，想在哪裡找工作**  
—按族別及地區別分

單位：%

			總計	留在原鄉 找工作	離開原鄉 到都會找 工作	回原鄉 找工作	留在都 會找工 作	不找 工作	不知道	未回答	樣本數 (人)	
<b>總</b>	<b>族</b>	<b>計</b>	<b>100.00</b>	<b>71.53</b>	<b>2.54</b>	<b>2.00</b>	<b>7.79</b>	<b>1.04</b>	<b>6.04</b>	<b>9.06</b>	<b>635</b>	
阿	美	族	100.00	57.72	2.95	1.39	17.04	0.47	4.60	15.83	133	
泰	雅	族	100.00	72.16	0.78	2.65	6.45	2.04	10.53	5.39	131	
排	灣	族	100.00	78.54	0.75	1.21	4.38	1.14	6.05	7.92	164	
魯	凱	族	100.00	58.55	5.58	-	15.37	-	15.64	4.86	34	
布	農	族	100.00	75.67	7.13	3.23	2.64	-	3.62	7.70	89	
賽	夏	族	100.00	64.43	-	-	12.35	-	-	23.22	4	
雅	美	族	100.00	79.72	2.44	2.92	-	2.44	-	12.48	22	
卑	南	族	100.00	77.32	-	8.04	7.92	-	-	6.72	12	
鄒		族	100.00	100.00	-	-	-	-	-	-	20	
邵		族	100.00	100.00	-	-	-	-	-	-	1	
噶	瑪	蘭	族	-	-	-	-	-	-	-	-	
太	魯	閣	族	100.00	65.55	4.82	3.59	8.53	3.75	-	13.76	24
<b>行</b>	<b>政</b>	<b>區</b>	<b>域</b>									
台	灣	地	區	100.00	71.61	2.54	2.00	7.79	1.04	6.05	8.96	634
台	灣	省		100.00	74.16	2.65	1.94	6.00	0.86	5.42	8.96	609
山	地	鄉		100.00	83.14	2.94	2.18	2.19	1.21	3.45	4.89	380
平	地	原	住	100.00	74.28	1.29	2.04	3.00	-	2.15	17.25	140
非	原	住	民	100.00	35.90	3.51	0.80	26.87	0.70	18.89	13.32	90
台	北	市		100.00	11.59	-	-	70.17	7.44	8.04	2.75	18
高	雄	市		100.00	-	-	13.13	-	-	60.59	26.28	6
金	馬	地	區	100.00	-	-	-	-	-	100.00	1	
<b>統</b>	<b>計</b>	<b>區</b>	<b>域</b>									
北	部	地	區	100.00	53.57	1.87	1.72	22.58	2.00	9.22	9.04	114
中	部	地	區	100.00	71.28	2.09	3.32	5.38	1.19	11.42	5.32	102
南	部	地	區	100.00	73.79	3.21	1.60	6.91	0.33	7.04	7.12	188
東	部	地	區	100.00	78.89	2.53	1.89	2.27	1.08	1.30	12.03	230
金	馬	地	區	100.00	-	-	-	-	-	100.00	1	

註：本題調查對象為目前所從事的工作是由政府所提供的臨時性工作者。

表B11-1 政府所提供的此項臨時工作結束後，想在哪裡找工作  
—按人口特性分

單位：%

				總計	留在原鄉找工作	離開原鄉到都會找工作	回原鄉找工作	留在都會找工作	不找工作	不知道	未回答	樣本數(人)	
<b>總性</b>			<b>計別</b>	100.00	71.53	2.54	2.00	7.79	1.04	6.04	9.06	635	
	男			100.00	72.60	2.66	2.95	4.59	1.37	5.75	10.08	289	
	女			100.00	70.64	2.44	1.21	10.46	0.76	6.29	8.21	346	
<b>年</b>			<b>齡</b>										
15	~	19	歲	100.00	37.60	30.22	-	15.75	6.01	10.42	-	10	
20	~	24	歲	100.00	57.94	10.28	2.76	14.88	2.57	2.55	9.01	42	
25	~	29	歲	100.00	71.32	1.84	2.76	4.61	-	9.56	9.91	61	
30	~	34	歲	100.00	65.36	3.05	1.75	6.71	-	11.74	11.38	71	
35	~	39	歲	100.00	77.15	-	-	10.54	-	4.87	7.44	104	
40	~	44	歲	100.00	72.81	1.15	3.06	9.07	0.84	4.35	8.72	96	
45	~	49	歲	100.00	72.64	1.76	1.34	6.69	-	4.86	12.72	116	
50	~	54	歲	100.00	76.56	2.15	3.59	5.87	2.08	3.05	6.69	70	
55	~	59	歲	100.00	70.38	2.00	-	5.43	-	13.53	8.66	38	
60	~	64	歲	100.00	83.20	-	7.68	2.28	2.63	-	4.21	21	
65	歲	或	以	100.00	68.69	-	-	-	31.31	-	-	7	
<b>教</b>	<b>育</b>	<b>程</b>	<b>度</b>										
小	學	或	以	100.00	77.26	1.27	2.45	6.68	1.99	3.32	7.04	179	
國	中	、	初	100.00	75.79	1.34	2.58	6.93	0.74	4.64	7.99	159	
高	中	、	高	100.00	71.42	4.15	1.29	6.74	0.35	7.16	8.88	231	
專			職	100.00	47.49	5.10	2.92	20.28	2.52	12.28	9.40	42	
大	學	或	以	100.00	42.93	-	-	9.92	-	14.20	32.96	24	
未		回	答	100.00	100.00	-	-	-	-	-	-	1	
<b>婚</b>	<b>姻</b>	<b>狀</b>	<b>況</b>										
未			婚	100.00	62.48	7.08	2.24	9.64	2.27	7.04	9.25	135	
有	配		偶	100.00	74.13	1.23	2.14	6.16	0.73	6.42	9.19	405	
離	婚	、	分	100.00	71.26	1.73	1.70	17.71	0.94	2.76	3.89	59	
喪			偶	100.00	76.42	1.78	-	3.30	-	3.92	14.58	30	
未	回		答	100.00	79.55	-	-	-	-	-	20.45	5	
<b>個</b>	<b>人</b>	<b>每</b>	<b>月</b>	<b>收</b>									
				<b>入</b>									
無	收	入	或	無	-	-	-	-	-	-	-	-	
未	滿	1	萬	元	100.00	65.57	5.00	5.16	11.20	-	13.08	-	22
1	萬	元	至	未	100.00	81.53	2.59	1.49	5.41	1.07	1.80	6.10	377
2	萬	元	至	未	100.00	62.26	1.99	1.55	14.57	1.12	10.43	8.09	157
3	萬	元	至	未	100.00	30.07	-	5.61	7.89	2.43	16.86	37.14	33
4	萬	元	至	未	100.00	63.60	14.68	6.89	-	-	-	14.84	15
5	萬	元	至	未	100.00	15.67	-	-	-	-	30.01	54.31	6
6	萬	元	至	未	-	-	-	-	-	-	-	-	-
7	萬	元	或	以	100.00	-	-	-	-	-	100.00	-	2
不	知	道	/	未	100.00	63.29	-	2.81	4.68	-	20.93	8.29	23

註：本題調查對象為目前所從事的工作是由政府所提供的臨時性工作者。

表B11-2 政府所提供的此項臨時工作結束後，想在哪裡找工作  
—按工作狀況分

單位：%

	總計	留在原鄉找工作	離開原鄉到都會找工作	回原鄉找工作	留在都會找工作	不找工作	不知道	未回答	樣本數(人)
<b>總計</b>	<b>100.00</b>	<b>71.53</b>	<b>2.54</b>	<b>2.00</b>	<b>7.79</b>	<b>1.04</b>	<b>6.04</b>	<b>9.06</b>	<b>635</b>
<b>職業</b>									
民意代表、行政主管	100.00	100.00	-	-	-	-	-	-	2
專業人員	100.00	50.17	-	-	5.61	-	11.54	32.69	29
技術員及助理專業人員	100.00	51.27	3.52	6.44	10.20	-	17.44	11.13	32
事務工作人員	100.00	65.91	4.67	1.65	13.45	0.72	6.56	7.03	111
服務工作人員及售貨員	100.00	70.55	3.08	1.93	4.00	3.26	3.13	14.05	97
農林漁牧工作人員	100.00	92.54	-	2.48	-	-	-	4.98	38
技術工及有關工作人員	100.00	63.91	4.43	1.34	6.12	-	10.45	13.74	49
機械設備操作工及組裝工	100.00	36.60	7.17	-	8.69	-	13.96	33.58	15
非技術工及體力工	100.00	79.16	1.41	2.12	7.89	1.05	4.70	3.68	252
不知道\未回答	100.00	84.80	-	-	15.20	-	-	-	10
<b>行業</b>									
農、林、漁、牧業	100.00	90.61	0.97	2.96	2.10	-	-	3.36	56
礦業及土石採取業	100.00	76.12	23.88	-	-	-	-	-	5
製造業	100.00	45.84	-	16.56	13.26	-	9.06	15.28	13
水電燃氣業	100.00	56.42	-	43.58	-	-	-	-	2
營造業	100.00	34.20	13.10	6.25	8.88	7.36	4.13	26.08	16
批發及零售業	100.00	33.92	15.13	-	12.96	-	10.18	27.81	8
住宿及餐飲業	100.00	62.18	-	-	-	13.66	-	24.16	11
運輸、倉儲及通信業	100.00	32.04	-	9.07	20.66	-	-	38.23	13
金融及保險業	100.00	57.68	-	42.32	-	-	-	-	3
不動產及租賃業	100.00	100.00	-	-	-	-	-	-	1
專業、科學及技術服務業	100.00	48.21	-	-	19.08	-	12.15	20.56	42
教育服務業	100.00	73.55	7.79	-	-	2.38	-	16.28	23
醫療保健及社會福利服務業	100.00	93.07	-	-	-	-	6.93	-	18
文化、運動及休閒服務業	100.00	78.25	1.97	1.74	6.26	0.59	6.01	5.18	150
其他服務業	100.00	73.33	2.46	0.68	8.97	0.94	7.87	5.75	259
公共行政業	100.00	63.66	-	-	5.60	-	-	30.74	15

註：本題調查對象為目前所從事的工作是由政府所提供的臨時性工作者。

表B12 台灣原住民從事工作型態－按族別及地區別分

單位：%

			總計	全日工作	部分工時	兩者都有	未回答	樣本數 (人)	
<b>總</b>	<b>計</b>		<b>100.00</b>	<b>87.42</b>	<b>9.18</b>	<b>0.99</b>	<b>2.41</b>	<b>15,356</b>	
<b>族</b>	<b>別</b>								
阿	美	族	100.00	89.41	8.62	0.84	1.12	6,328	
泰	雅	族	100.00	79.37	11.31	1.64	7.68	2,372	
排	灣	族	100.00	85.25	11.60	1.02	2.14	2,643	
魯	凱	族	100.00	91.40	7.09	1.07	0.44	460	
布	農	族	100.00	91.50	6.36	0.77	1.38	1,774	
賽	夏	族	100.00	91.37	5.28	1.59	1.76	173	
雅	美	族	100.00	81.06	9.91	1.18	7.86	109	
卑	南	族	100.00	88.95	8.93	1.40	0.72	375	
鄒		族	100.00	92.80	5.61	-	1.59	256	
邵		族	100.00	94.98	5.02	-	-	20	
噶	瑪	蘭	族	100.00	87.64	12.36	-	-	46
太	魯	閣	族	100.00	88.79	8.67	0.69	1.85	799
<b>行</b>	<b>政</b>	<b>區</b>							
台	灣	地	100.00	87.41	9.18	0.99	2.41	15,348	
台	灣	省	100.00	87.31	9.20	1.00	2.49	14,646	
山	地	鄉	100.00	84.14	9.78	1.15	4.92	5,363	
平	地	原住民鄉鎮市	100.00	87.79	9.63	0.77	1.81	4,460	
非	原	住民鄉鎮市	100.00	90.39	8.15	1.05	0.41	4,822	
台	北	市	100.00	89.00	8.90	1.47	0.63	406	
高	雄	市	100.00	90.33	8.76	-	0.91	296	
金	馬	地	100.00	100.00	-	-	-	8	
<b>統</b>	<b>計</b>	<b>區</b>							
北	部	地	100.00	85.81	8.71	1.26	4.23	4,584	
中	部	地	100.00	88.38	9.60	1.43	0.59	2,046	
南	部	地	100.00	87.11	10.36	0.80	1.73	2,962	
東	部	地	100.00	88.51	8.81	0.73	1.95	5,756	
金	馬	地	100.00	100.00	-	-	-	8	

註：本題調查對象為從事規則性有報酬工作、不規則有報酬工作及無酬家屬工作者。

表B12-1 台灣原住民從事工作型態－按人口特性分

單位：%

				總計	全日工作	部分工時	兩者都有	未回答	樣本數 (人)
<b>總性</b>			<b>計別</b>	<b>100.00</b>	<b>87.42</b>	<b>9.18</b>	<b>0.99</b>	<b>2.41</b>	<b>15,356</b>
	男			100.00	88.19	8.21	1.03	2.57	8,709
	女			100.00	86.41	10.45	0.95	2.20	6,647
<b>年</b>			<b>齡</b>						
15	~	19	歲	100.00	77.03	19.34	1.62	2.01	615
20	~	24	歲	100.00	89.82	7.31	0.84	2.03	1,655
25	~	29	歲	100.00	91.60	5.38	0.78	2.23	2,174
30	~	34	歲	100.00	90.54	6.48	0.76	2.22	2,066
35	~	39	歲	100.00	89.18	7.75	0.98	2.08	2,209
40	~	44	歲	100.00	88.04	8.17	1.14	2.64	2,254
45	~	49	歲	100.00	86.94	9.24	1.28	2.54	1,837
50	~	54	歲	100.00	86.16	11.36	0.71	1.77	1,266
55	~	59	歲	100.00	81.44	14.51	1.07	2.98	645
60	~	64	歲	100.00	72.69	22.20	1.81	3.29	363
65	歲	或	以	100.00	62.66	27.80	0.90	8.64	272
			上						
<b>教</b>	<b>育</b>		<b>程</b>						
小	學	或	下	100.00	80.97	14.38	0.98	3.67	3,621
國	中	、	中	100.00	86.71	8.72	0.98	3.59	4,140
高	中	、	高	100.00	90.74	6.93	1.03	1.30	5,554
專			科	100.00	93.18	5.12	0.95	0.75	1,155
大	學	或	上	100.00	88.59	9.64	0.94	0.82	869
未		回	答	100.00	100.00	-	-	-	17
<b>婚</b>	<b>姻</b>		<b>狀</b>						
未			婚	100.00	88.94	8.00	1.00	2.07	4,640
有	配		偶	100.00	87.50	9.16	0.89	2.45	9,141
離	婚	、	居	100.00	86.16	10.16	1.72	1.96	917
喪			偶	100.00	78.11	15.96	1.53	4.40	511
未	回		答	100.00	74.67	18.04	0.78	6.51	148
<b>個</b>	<b>人</b>	<b>每</b>	<b>月</b>						
			<b>收</b>						
			<b>入</b>						
無	收	入	或	100.00	60.10	36.12	-	3.79	163
未	滿	1	萬	100.00	59.21	35.82	1.52	3.45	1,306
1	萬	元	至	100.00	85.70	11.30	1.02	1.98	3,843
2	萬	元	至	100.00	91.75	4.50	0.92	2.83	4,807
3	萬	元	至	100.00	95.35	3.16	0.79	0.70	2,456
4	萬	元	至	100.00	96.05	2.31	0.96	0.69	1,009
5	萬	元	至	100.00	94.30	2.97	0.76	1.97	544
6	萬	元	至	100.00	97.45	2.30	0.25	-	209
7	萬	元	或	100.00	93.92	3.20	2.40	0.49	241
不	知	道	/	100.00	76.53	13.24	1.28	8.96	779
			未						
			回						
			答						

註：本題調查對象為從事規則性有報酬工作、不規則有報酬工作及無酬家屬工作者。

表B12-2 台灣原住民從事工作型態－按工作狀況分

單位：%

	總計	全日工作	部分工時	兩者都有	未回答	樣本數 (人)
<b>總計</b>	<b>100.00</b>	<b>87.42</b>	<b>9.18</b>	<b>0.99</b>	<b>2.41</b>	<b>15,356</b>
<b>職業</b>						
民意代表、行政主管	100.00	87.58	3.81	1.58	7.02	164
專業人員	100.00	93.99	4.80	0.50	0.71	838
技術員及助理專業人員	100.00	92.47	6.17	0.83	0.52	825
事務工作人員	100.00	94.04	4.90	0.92	0.14	716
服務工作人員及售貨員	100.00	86.12	9.09	1.18	3.61	2,812
農林漁牧工作人員	100.00	74.31	20.06	1.31	4.32	1,932
技術工及有關工作人員	100.00	90.12	8.14	0.85	0.89	3,308
機械設備操作工及組裝工	100.00	95.38	3.77	0.66	0.19	2,059
非技術工及體力工	100.00	87.36	10.46	1.17	1.01	2,364
不知道\未回答	100.00	56.09	11.70	1.33	30.88	339
<b>行業</b>						
農、林、漁、牧業	100.00	74.59	19.32	1.58	4.51	2,298
礦業及土石採取業	100.00	92.07	5.64	1.51	0.79	132
製造業	100.00	94.88	3.60	1.01	0.50	2,276
水電燃氣業	100.00	90.70	6.64	0.80	1.86	125
營造業	100.00	89.94	9.09	0.55	0.43	2,777
批發及零售業	100.00	89.41	8.54	0.48	1.57	807
住宿及餐飲業	100.00	84.39	13.53	1.85	0.22	939
運輸、倉儲及通信業	100.00	93.73	5.19	0.71	0.37	889
金融及保險業	100.00	96.23	2.00	0.88	0.90	128
不動產及租賃業	100.00	91.22	4.30	-	4.48	26
專業、科學及技術服務業	100.00	91.06	5.71	1.28	1.96	188
教育服務業	100.00	86.39	11.63	0.91	1.07	464
醫療保健及社會福利服務業	100.00	95.58	3.26	0.60	0.56	635
文化、運動及休閒服務業	100.00	83.54	13.27	2.33	0.86	215
其他服務業	100.00	85.52	9.86	0.82	3.79	2,071
公共行政業	100.00	95.53	2.64	1.24	0.59	963
未回答	100.00	64.67	6.15	0.49	28.69	420

註：本題調查對象為從事規則性有報酬工作、不規則有報酬工作及無酬家屬工作者。

表B12-3 台灣原住民每週工作時數－按族別及地區別分

單位：%

	全日工作						
	總計	39小時 以下	40至49 小時	50至59 小時	60小時及 以上	平均工時 (小時)	樣本數 (人)
<b>總計</b>	<b>100.00</b>	<b>9.12</b>	<b>67.18</b>	<b>11.07</b>	<b>12.63</b>	<b>45.43</b>	<b>13,350</b>
<b>族別</b>							
阿美族	100.00	7.87	65.46	12.81	13.85	46.19	5,627
泰雅族	100.00	8.37	63.69	12.58	15.35	46.69	1,889
排灣族	100.00	9.12	70.95	9.42	10.51	44.50	2,236
魯凱族	100.00	11.46	73.14	6.60	8.80	43.08	412
布農族	100.00	11.06	70.23	8.69	10.02	44.37	1,617
賽夏族	100.00	8.69	74.51	8.58	8.23	44.92	155
雅美族	100.00	11.62	74.79	9.12	4.47	41.68	88
卑南族	100.00	11.64	57.70	14.34	16.33	46.92	326
鄒族	100.00	8.22	72.20	8.97	10.60	44.44	232
邵族	100.00	-	60.20	-	39.80	49.68	18
噶瑪蘭族	100.00	6.61	59.62	3.85	29.92	49.66	39
太魯閣族	100.00	14.56	68.58	7.02	9.84	42.59	710
<b>行政區域</b>							
台灣地區	100.00	9.13	67.17	11.07	12.63	45.43	13,342
台灣省	100.00	9.31	67.41	10.97	12.31	45.29	12,714
山地鄉	100.00	11.90	70.41	9.14	8.55	43.54	4,488
平地原住民鄉鎮市	100.00	9.53	68.99	12.05	9.43	44.19	3,852
非原住民鄉鎮市	100.00	6.46	62.95	11.90	18.70	48.06	4,374
台北市	100.00	4.77	61.26	13.13	20.84	48.37	366
高雄市	100.00	6.52	63.75	12.97	16.77	47.94	263
金馬地區	100.00	-	77.23	8.93	13.84	46.98	8
<b>統計區域</b>							
北部地區	100.00	6.46	61.47	12.80	19.27	48.22	3,952
中部地區	100.00	11.05	65.70	11.31	11.95	45.10	1,817
南部地區	100.00	9.45	71.44	8.79	10.32	44.56	2,553
東部地區	100.00	10.37	70.02	10.78	8.83	43.79	5,020
金馬地區	100.00	-	77.23	8.93	13.84	46.98	8

註：扣除工作時數未回答者。



表B12-3 台灣原住民每週工作時數－按地區及族別分(續)

單位：%

	部分工作							
	總計	9小時以下	10至19小時	20至29小時	30至34小時	35至39小時	平均工時(小時)	樣本數(人)
<b>總計</b>	<b>100.00</b>	<b>21.90</b>	<b>31.64</b>	<b>24.52</b>	<b>17.02</b>	<b>4.93</b>	<b>18.29</b>	<b>1,483</b>
<b>族別</b>								
阿美族	100.00	20.53	28.76	27.31	17.41	6.00	18.94	566
泰雅族	100.00	20.40	28.23	25.31	21.64	4.42	19.34	293
排灣族	100.00	22.71	34.09	20.22	18.82	4.15	17.93	322
魯凱族	100.00	18.42	26.23	22.44	18.70	14.21	21.11	34
布農族	100.00	32.20	32.46	26.01	8.54	0.80	15.15	117
賽夏族	100.00	13.36	28.17	39.45	-	19.02	20.57	9
雅美族	100.00	59.68	35.29	-	-	5.03	9.53	11
卑南族	100.00	14.73	43.66	21.08	14.59	5.94	18.17	35
鄒族	100.00	9.34	45.47	33.22	11.97	-	17.30	14
邵族	100.00	-	100.00	-	-	-	18.00	1
噶瑪蘭族	100.00	19.90	32.55	20.54	13.93	13.08	18.65	6
太魯閣族	100.00	21.94	47.94	19.61	7.98	2.54	15.56	75
<b>行政區域</b>								
台灣地區	100.00	21.90	31.64	24.52	17.02	4.93	18.29	1,483
台灣省	100.00	22.16	31.40	24.50	17.05	4.89	18.27	1,417
山地鄉	100.00	24.36	31.35	21.11	18.70	4.48	18.00	567
平地原住民鄉鎮市	100.00	20.16	28.59	26.96	17.44	6.84	19.22	426
非原住民鄉鎮市	100.00	21.25	34.30	26.57	14.43	3.46	17.68	424
台北市	100.00	19.07	29.20	24.72	20.39	6.62	19.46	40
高雄市	100.00	11.70	48.08	25.19	10.50	4.52	17.25	26
金馬地區	-	-	-	-	-	-	-	-
<b>統計區域</b>								
北部地區	100.00	20.08	29.22	31.15	14.38	5.17	18.74	437
中部地區	100.00	21.35	35.20	19.74	21.61	2.10	18.08	216
南部地區	100.00	24.42	31.61	17.47	21.59	4.91	18.08	319
東部地區	100.00	22.11	32.21	25.28	14.47	5.93	18.11	510
金馬地區	-	-	-	-	-	-	-	-

註：扣除工作時數未回答者。

表B12-4 台灣原住民每週工作時數—按人口特性分

單位：%

				全日工作											
				總計	39小時 以下	40至49 小時	50至59 小時	60小時 及以上	平均工時 (小時)	樣本數 (人)					
<b>總性</b>		<b>計別</b>		<b>100.00</b>	<b>9.12</b>	<b>67.18</b>	<b>11.07</b>	<b>12.63</b>	<b>45.43</b>	<b>13,350</b>					
	男			100.00	8.80	67.48	11.38	12.34	45.42	7,631					
	女			100.00	9.55	66.78	10.65	13.02	45.45	5,719					
<b>年</b>		<b>齡</b>													
15	~	19	歲	100.00	11.58	65.67	11.59	11.16	44.88	478					
20	~	24	歲	100.00	7.11	72.04	10.10	10.75	45.22	1,474					
25	~	29	歲	100.00	8.18	71.04	10.14	10.63	44.67	1,982					
30	~	34	歲	100.00	7.16	67.89	10.92	14.03	45.91	1,861					
35	~	39	歲	100.00	9.08	66.09	11.08	13.75	45.78	1,950					
40	~	44	歲	100.00	9.39	64.00	12.54	14.07	46.15	1,986					
45	~	49	歲	100.00	8.56	65.73	12.26	13.45	45.85	1,600					
50	~	54	歲	100.00	10.56	65.81	10.66	12.97	45.28	1,080					
55	~	59	歲	100.00	11.06	67.56	11.12	10.26	44.66	520					
60	~	64	歲	100.00	18.92	61.32	10.12	9.64	43.12	257					
65	歲或	以	上	100.00	25.49	55.67	5.44	13.39	42.57	163					
<b>教</b>	<b>育</b>	<b>程</b>	<b>度</b>												
小	學	或	以	100.00	13.71	63.59	10.94	11.76	44.77	2,896					
國	中	、	初	100.00	10.92	65.90	11.09	12.08	45.23	3,589					
高	中	、	高	100.00	6.85	67.26	11.51	14.39	46.26	5,017					
專			職	100.00	3.86	72.04	11.43	12.67	45.53	1,063					
大	學	或	以	100.00	5.59	78.98	8.30	7.13	43.34	769					
未		回	答	100.00	6.51	87.25	-	6.24	42.03	17					
<b>婚</b>	<b>姻</b>	<b>狀</b>	<b>況</b>												
未			婚	100.00	8.27	70.98	10.02	10.72	44.75	4,106					
有		配	偶	100.00	9.02	65.96	11.51	13.52	45.84	7,941					
離	婚	、	分	100.00	11.51	62.57	11.85	14.06	45.36	792					
喪			偶	100.00	15.94	59.25	12.97	11.84	44.67	400					
未		回	答	100.00	6.51	75.32	5.88	12.29	44.40	111					
<b>個</b>	<b>人</b>	<b>每</b>	<b>月</b>	<b>收</b>	<b>入</b>										
無	收	入	或	無	經	常	性	收	入						
未	滿	1	萬	元	100.00	27.87	52.53	10.38	9.22	41.41	754				
1	萬	元	至	未	滿	2	萬	元	100.00	13.61	69.81	9.48	7.10	43.09	3,275
2	萬	元	至	未	滿	3	萬	元	100.00	6.52	71.05	9.91	12.52	45.67	4,401
3	萬	元	至	未	滿	4	萬	元	100.00	5.08	68.24	11.56	15.12	46.74	2,342
4	萬	元	至	未	滿	5	萬	元	100.00	2.94	61.13	17.38	18.55	48.63	971
5	萬	元	至	未	滿	6	萬	元	100.00	2.52	56.79	16.72	23.97	50.34	510
6	萬	元	至	未	滿	7	萬	元	100.00	-	57.51	17.80	24.69	50.58	197
7	萬	元	或	以	上	100.00	1.81	63.27	11.99	22.94	50.75	227			
不	知	道	/	未	回	答	100.00	14.63	65.61	9.70	10.05	43.54	583		

註：扣除工作時數未回答者。

表B12-4 台灣原住民每週工作時數－按人口特性分(續)

單位：%

		部分工作							樣本數 (人)
		總計	9小時以下	10至19 小時	20至29 小時	30至34 小時	35至39 小時	平均工時 (小時)	
<b>總性</b>	<b>計別</b>	<b>100.00</b>	<b>21.90</b>	<b>31.64</b>	<b>24.52</b>	<b>17.02</b>	<b>4.93</b>	<b>18.29</b>	<b>1,483</b>
	男	100.00	20.32	31.50	24.02	19.39	4.77	18.87	769
	女	100.00	23.60	31.78	25.06	14.47	5.09	17.66	714
<b>年</b>	<b>齡</b>								
15	～ 19 歲	100.00	20.10	42.06	15.13	18.54	4.17	17.90	126
20	～ 24 歲	100.00	29.16	29.06	23.69	11.87	6.22	16.79	128
25	～ 29 歲	100.00	25.58	28.54	26.62	19.26	-	17.45	130
30	～ 34 歲	100.00	20.29	33.22	18.00	24.71	3.78	18.94	143
35	～ 39 歲	100.00	21.00	33.73	23.62	15.78	5.87	18.13	184
40	～ 44 歲	100.00	20.71	33.23	21.54	18.91	5.60	18.89	201
45	～ 49 歲	100.00	18.86	30.18	30.22	15.32	5.43	18.94	186
50	～ 54 歲	100.00	24.10	22.80	26.88	19.92	6.30	19.16	142
55	～ 59 歲	100.00	18.22	36.13	32.75	8.15	4.75	17.81	93
60	～ 64 歲	100.00	20.57	26.75	31.99	17.29	3.40	18.73	79
65	歲或以 上	100.00	24.06	31.36	23.92	12.02	8.65	17.25	72
<b>教</b>	<b>育</b>								
小	學或以 下	100.00	19.88	29.01	27.81	17.26	6.04	19.23	523
國	中、初 中	100.00	18.31	30.82	24.78	22.96	3.14	19.09	378
高	中、高 職	100.00	27.14	32.89	21.21	14.70	4.06	17.00	422
專	科	100.00	14.39	40.76	24.45	9.45	10.95	18.35	68
大	學或以 上	100.00	29.66	37.41	20.00	7.53	5.41	15.43	92
未	回 答	-	-	-	-	-	-	-	-
<b>婚</b>	<b>姻</b>								
未	婚	100.00	22.92	32.76	24.00	16.20	4.13	17.88	397
有	配 偶	100.00	20.68	30.69	24.38	18.64	5.61	18.82	869
離	婚、分 居	100.00	23.53	30.26	23.94	15.78	6.49	18.10	107
喪	偶	100.00	27.05	33.32	30.69	7.78	1.15	15.82	81
未	回 答	100.00	24.01	45.35	20.64	9.99	-	15.20	28
<b>個</b>	<b>人</b>								
無	收入或無 經常性收 入	100.00	14.27	28.31	33.88	22.58	0.96	19.14	56
未	滿 1 萬 元	100.00	25.33	37.64	23.35	10.42	3.24	16.27	471
1	萬元至未 滿 2 萬 元	100.00	19.16	23.08	30.72	19.89	7.15	20.36	442
2	萬元至未 滿 3 萬 元	100.00	15.77	33.58	18.13	26.61	5.90	20.29	251
3	萬元至未 滿 4 萬 元	100.00	30.54	34.40	16.83	14.47	3.77	15.92	91
4	萬元至未 滿 5 萬 元	100.00	29.62	58.07	2.40	6.35	3.56	12.41	31
5	萬元至未 滿 6 萬 元	100.00	6.40	59.23	18.65	-	15.72	18.20	19
6	萬元至未 滿 7 萬 元	100.00	-	57.82	-	25.49	16.69	20.42	5
7	萬元或 以上	100.00	31.30	39.50	18.99	10.21	-	14.60	13
不	知道/ 未回 答	100.00	29.91	19.91	30.35	17.56	2.26	17.49	102

註：扣除工作時數未回答者。

表B12-5 台灣原住民每週工作時數—按工作狀況分

單位：%

	全日工作						
	總計	39小時 以下	40至49 小時	50至59 小時	60小時 及以上	平均工時 (小時)	樣本數 (人)
<b>總計</b>	<b>100.00</b>	<b>9.12</b>	<b>67.18</b>	<b>11.07</b>	<b>12.63</b>	<b>45.43</b>	<b>13,350</b>
<b>職業</b>							
民意代表、行政主管	100.00	2.29	75.04	11.24	11.43	45.59	145
專業人員	100.00	4.49	80.66	9.18	5.67	43.33	784
技術員及助理專業人員	100.00	5.03	77.14	9.77	8.06	44.08	758
事務工作人員	100.00	2.99	85.04	6.55	5.43	43.08	675
服務工作人員及售貨員	100.00	7.31	50.55	15.58	26.55	50.43	2,405
農林漁牧工作人員	100.00	21.22	59.64	11.46	7.68	42.30	1,414
技術工及有關工作人員	100.00	9.41	71.60	11.65	7.34	44.11	2,965
機械設備操作工及組裝工	100.00	4.47	64.70	10.42	20.40	48.60	1,954
非技術工及體力工	100.00	11.81	73.15	8.40	6.64	42.92	2,065
不知道 \ 未回答	100.00	18.64	60.43	6.35	14.58	43.03	186
<b>行業</b>							
農、林、漁、牧業	100.00	21.20	61.12	10.67	7.01	41.99	1,697
礦業及土石採取業	100.00	9.74	66.75	8.38	15.13	46.39	119
製造業	100.00	4.35	75.49	8.20	11.97	45.74	2,167
水電燃氣業	100.00	12.76	72.15	5.93	9.16	43.62	111
營造業	100.00	10.96	71.13	12.60	5.30	43.38	2,482
批發及零售業	100.00	7.62	54.57	15.54	22.27	49.78	714
住宿及餐飲業	100.00	12.23	50.77	17.08	19.92	48.25	799
運輸、倉儲及通信業	100.00	3.12	51.65	14.48	30.76	52.23	819
金融及保險業	100.00	3.43	83.87	9.48	3.22	42.13	125
不動產及租賃業	100.00	8.49	62.22	11.02	18.27	48.08	24
專業、科學及技術服務業	100.00	4.19	72.05	10.00	13.75	45.68	173
教育服務業	100.00	6.13	85.01	6.22	2.64	41.39	399
醫療保健及社會福利服務業	100.00	4.96	76.02	9.40	9.62	45.61	601
文化、運動及休閒服務業	100.00	8.92	62.96	14.13	14.00	45.97	181
其他服務業	100.00	8.04	63.18	11.22	17.55	46.81	1,759
公共行政業	100.00	2.74	78.62	6.10	12.54	44.45	921
未回答	100.00	14.52	62.67	12.01	10.80	43.87	261

註：扣除工作時數未回答者。

表B12-5 台灣原住民每週工作時數－按工作狀況分(續)

單位：%

	部分工作							
	總計	9小時以下	10至19小時	20至29小時	30至34小時	35至39小時	平均工時(小時)	樣本數(人)
<b>總計</b>	<b>100.00</b>	<b>21.90</b>	<b>31.64</b>	<b>24.52</b>	<b>17.02</b>	<b>4.93</b>	<b>18.29</b>	<b>1,483</b>
<b>職業</b>								
民意代表、行政主管	100.00	49.47	9.52	30.33	10.67	-	13.18	8
專業人員	100.00	38.21	35.26	14.18	4.28	8.08	14.15	43
技術員及助理專業人員	100.00	20.51	37.21	23.31	13.80	5.17	17.17	54
事務工作人員	100.00	37.58	36.38	14.63	8.89	2.53	13.61	39
服務工作人員及售貨員	100.00	22.15	40.59	17.86	11.86	7.55	17.31	281
農林漁牧工作人員	100.00	20.43	28.16	27.47	19.07	4.86	18.77	383
技術工及有關工作人員	100.00	13.42	26.52	29.68	26.29	4.10	21.27	284
機械設備操作工及組裝工	100.00	19.72	45.03	22.09	9.57	3.59	16.33	91
非技術工及體力工	100.00	21.41	27.94	28.87	17.46	4.33	19.00	256
不知道\未回答	100.00	61.90	20.76	7.29	10.05	-	11.46	44
<b>行業</b>								
農、林、漁、牧業	100.00	21.35	28.93	27.58	17.34	4.80	18.52	444
礦業及土石採取業	100.00	21.11	27.64	43.93	7.31	-	17.74	9
製造業	100.00	26.26	35.26	23.14	12.33	3.01	16.29	100
水電燃氣業	100.00	12.25	45.92	-	30.48	11.35	21.42	9
營造業	100.00	9.42	25.40	29.72	30.34	5.11	22.59	255
批發及零售業	100.00	23.11	34.97	22.15	13.62	6.15	18.48	69
住宿及餐飲業	100.00	22.80	38.56	20.42	9.44	8.77	17.60	141
運輸、倉儲及通信業	100.00	7.42	50.14	26.69	9.70	6.05	18.53	50
金融及保險業	100.00	48.00	26.13	-	25.87	-	13.16	4
不動產及租賃業	100.00	-	-	100.00	-	-	20.00	1
專業、科學及技術服務業	100.00	35.40	36.84	9.46	18.31	-	13.18	12
教育服務業	100.00	40.36	39.74	6.92	8.87	4.11	13.06	57
醫療保健及社會福利服務業	100.00	6.77	47.52	30.44	10.53	4.74	18.61	24
文化、運動及休閒服務業	100.00	13.25	38.17	16.72	31.86	-	19.60	32
其他服務業	100.00	28.62	28.55	26.14	12.64	4.05	16.81	211
公共行政業	100.00	49.99	23.94	16.32	7.21	2.54	12.43	36
未回答	100.00	39.95	34.75	2.89	15.12	7.30	14.51	28

註：扣除工作時數未回答者。

表B13 台灣原住民就業者增加工時意願及原因－按族別及地區別分

單位：%

	總計	想增加工時									不想增加工時	未回答	樣本數(人)
		小計	增加收入補貼家用	工作時數太少	希望全日工作	目前工作只是暫時性	工作不穩定	其他	未回答				
<b>總族別</b>	100.00	43.44	35.42	0.89	1.12	2.36	2.68	0.19	0.79	43.12	13.43	2,680	
阿美族	100.00	42.24	34.17	0.82	1.66	2.32	2.37	0.25	0.66	41.13	16.63	967	
泰雅族	100.00	39.46	30.70	0.62	0.60	1.74	4.27	-	1.54	51.87	8.67	522	
排灣族	100.00	50.41	40.42	1.39	1.50	3.29	3.02	0.17	0.61	39.39	10.20	501	
魯凱族	100.00	54.18	43.93	-	2.63	1.36	6.26	-	-	38.89	6.92	75	
布農族	100.00	50.72	43.29	0.99	0.46	2.35	1.69	0.60	1.35	37.37	11.90	286	
賽夏族	100.00	54.04	44.65	-	-	5.30	4.10	-	-	25.37	20.59	21	
雅美族	100.00	51.17	37.67	2.91	-	10.59	-	-	-	31.09	17.75	23	
卑南族	100.00	42.77	39.67	1.54	-	1.56	-	-	-	32.15	25.08	71	
鄒族	100.00	35.42	31.32	-	-	4.10	-	-	-	48.03	16.54	33	
邵族	100.00	100.00	100.00	-	-	-	-	-	-	-	-	1	
噶瑪蘭族	100.00	27.74	27.74	-	-	-	-	-	-	49.94	22.32	8	
太魯閣族	100.00	24.98	22.83	0.70	-	0.77	0.69	-	-	57.51	17.51	171	
<b>行政區域</b>													
台灣地區	100.00	43.44	35.42	0.89	1.12	2.36	2.68	0.19	0.79	43.12	13.43	2,680	
台灣省	100.00	43.31	35.30	0.87	1.03	2.36	2.76	0.19	0.79	43.37	13.33	2,586	
山地鄉	100.00	42.06	35.16	0.59	0.57	1.74	3.08	0.08	0.84	49.04	8.90	1,154	
平地原住民鄉鎮市	100.00	42.50	34.87	0.46	1.45	1.87	2.88	0.13	0.86	40.82	16.68	772	
非原住民鄉鎮市	100.00	46.42	36.05	1.84	1.36	4.02	2.05	0.46	0.65	36.42	17.16	660	
台北市	100.00	48.75	37.49	1.15	4.75	4.26	1.09	-	-	44.76	6.49	51	
高雄市	100.00	45.44	39.96	1.94	1.81	-	-	-	1.73	26.65	27.91	43	
金馬地區	-	-	-	-	-	-	-	-	-	-	-	-	
<b>統計區域</b>													
北部地區	100.00	41.71	32.97	1.17	0.85	2.62	2.84	0.22	1.04	48.71	9.58	754	
中部地區	100.00	55.12	47.44	0.99	0.67	2.35	2.82	-	0.84	30.45	14.44	383	
南部地區	100.00	47.25	37.54	1.22	1.62	2.92	3.02	0.26	0.67	40.44	12.31	538	
東部地區	100.00	38.26	31.53	0.46	1.22	1.86	2.33	0.19	0.66	45.20	16.54	1,005	
金馬地區	-	-	-	-	-	-	-	-	-	-	-	-	

註：本題調查對象為每週工作不足40小時者。

表B13-1 台灣原住民就業者增加工時意願及原因－按人口特性分

單位：%

	總計	想增加工時									不想增加工時	未回答	樣本數(人)
		小計	增加收入補貼家用	工作時數太少	希望全日工作	目前工作只是暫時性	工作不穩定	其他	未回答				
<b>總性</b>	<b>計別</b>	100.00	43.44	35.42	0.89	1.12	2.36	2.68	0.19	0.79	43.12	13.43	2,680
	男女	100.00	44.25	35.02	1.00	1.21	2.34	3.47	0.10	1.11	42.39	13.35	1,437
	女	100.00	42.51	35.87	0.76	1.01	2.37	1.77	0.29	0.43	43.97	13.53	1,243
<b>年</b>	<b>齡</b>												
15	~ 19	100.00	37.05	27.15	0.86	0.69	5.61	2.23	0.51	-	49.32	13.63	171
20	~ 24	100.00	39.70	28.54	1.04	1.75	5.98	1.21	0.33	0.84	45.88	14.42	236
25	~ 29	100.00	40.92	34.25	0.32	1.21	1.78	2.21	-	1.15	45.38	13.70	293
30	~ 34	100.00	45.99	39.64	-	0.47	3.14	1.81	-	0.94	40.27	13.73	271
35	~ 39	100.00	47.18	40.65	0.40	1.01	2.62	1.96	0.28	0.26	39.77	13.05	355
40	~ 44	100.00	49.70	40.97	0.64	1.24	1.34	4.07	0.20	1.24	37.74	12.56	380
45	~ 49	100.00	51.84	41.45	2.71	1.15	1.52	3.32	0.49	1.21	36.96	11.20	323
50	~ 54	100.00	49.35	38.75	0.98	2.69	1.34	5.29	-	0.29	38.79	11.86	259
55	~ 59	100.00	37.06	31.66	1.49	0.57	0.73	2.60	-	-	47.98	14.97	152
60	~ 64	100.00	26.00	21.17	0.67	-	0.69	1.80	-	1.67	53.24	20.76	124
65	歲或以上	100.00	19.82	16.72	0.62	-	0.87	0.74	-	0.87	66.47	13.70	118
<b>教</b>	<b>育程</b>												
小學	或以下	100.00	41.53	33.06	1.10	1.13	1.04	4.14	0.10	0.96	45.26	13.21	927
國中	、初中	100.00	43.90	36.94	0.84	1.23	2.16	2.24	0.08	0.41	43.65	12.44	798
高中	、高中	100.00	48.61	40.54	0.63	0.48	3.66	1.58	0.46	1.26	37.32	14.07	728
高專	、職科	100.00	41.01	30.71	1.69	2.26	5.54	0.81	-	-	40.15	18.85	99
大學	或以上	100.00	26.33	16.71	0.52	3.07	3.36	2.66	-	-	60.11	13.56	127
未回答		100.00	100.00	100.00	-	-	-	-	-	-	-	-	1
<b>婚</b>	<b>姻狀</b>												
未婚	配偶	100.00	43.39	33.02	0.68	1.58	5.05	1.85	0.12	1.09	43.80	12.81	714
有離	、分居	100.00	42.40	36.01	0.87	0.94	1.23	2.63	0.26	0.47	44.22	13.37	1,600
喪	、分	100.00	57.48	44.65	2.75	2.01	1.79	4.53	-	1.74	27.25	15.27	182
未	回	100.00	40.11	32.71	-	-	1.48	3.99	-	1.93	48.95	10.95	146
未	回	100.00	33.81	21.77	-	-	5.20	6.85	-	-	37.79	28.40	38
<b>個</b>	<b>人每月收入</b>												
無收入或無經常性收入		100.00	27.09	23.37	-	-	3.72	-	-	-	52.69	20.22	84
未滿1萬元		100.00	44.16	35.25	1.22	1.72	2.09	3.55	0.12	0.21	42.61	13.24	664
1萬元至未滿2萬元		100.00	51.92	42.15	0.93	0.83	3.34	3.38	0.32	0.98	35.12	12.96	876
2萬元至未滿3萬元		100.00	40.00	33.11	0.99	1.53	1.81	1.28	-	1.29	47.75	12.25	562
3萬元至未滿4萬元		100.00	37.93	33.47	1.05	-	0.37	1.91	-	1.14	47.32	14.75	195
4萬元至未滿5萬元		100.00	24.13	20.90	-	-	-	3.23	-	-	55.16	20.71	54
5萬元至未滿6萬元		100.00	28.02	25.16	-	-	-	2.87	-	-	59.96	12.01	32
6萬元至未滿7萬元		100.00	-	-	-	-	-	-	-	-	71.83	28.17	4
7萬元或以上		100.00	19.36	-	-	-	-	7.46	11.90	-	80.64	-	12
不知道/未回答		100.00	35.72	28.20	-	1.38	3.03	2.16	-	0.96	50.16	14.13	198

註：本題調查對象為每週工作不足40小時者。

表B13-2 台灣原住民就業者增加工時意願及原因－按工作狀況分

單位：%

	總計	想增加工時								不想增加工時	未回答	樣本數(人)
		小計	增加收入補貼家用	工作時數太少	希望全日工作	目前工作只是暫時性	工作不穩定	其他	未回答			
<b>總計</b>	<b>100.00</b>	<b>43.44</b>	<b>35.42</b>	<b>0.89</b>	<b>1.12</b>	<b>2.36</b>	<b>2.68</b>	<b>0.19</b>	<b>0.79</b>	<b>43.12</b>	<b>13.43</b>	<b>2,680</b>
<b>總職</b>												
民意代表、行政主管	100.00	48.59	35.09	-	-	-	13.50	-	-	40.16	11.25	9
專業人員	100.00	45.70	37.94	4.00	1.76	-	-	-	1.99	42.52	11.78	74
技術員及助理專業人員	100.00	22.26	16.91	-	0.80	4.56	-	-	-	58.30	19.43	89
事務工作人員	100.00	53.26	33.88	-	8.57	4.27	5.05	-	1.49	35.54	11.20	54
服務工作人員及售貨員	100.00	33.89	26.14	0.67	0.50	3.69	1.81	-	1.07	53.74	12.37	489
農林漁牧工作人員	100.00	39.39	34.33	0.26	1.04	0.99	2.47	-	0.29	48.69	11.92	703
技術工及有關工作人員	100.00	53.94	44.53	1.11	1.00	2.44	3.36	0.18	1.32	33.85	12.21	538
機械設備操作工及組裝工	100.00	47.97	36.50	2.00	0.76	2.03	3.87	1.32	1.50	35.37	16.66	166
非技術工及體力工	100.00	49.61	40.31	1.37	1.28	2.65	3.18	0.38	0.45	38.99	11.39	476
不知道\未回答	100.00	35.48	28.53	-	1.12	3.26	2.56	-	-	22.21	42.31	83
<b>行</b>												
農、林、漁、牧業	100.00	40.95	35.53	0.55	1.02	1.01	2.47	-	0.39	47.63	11.41	822
礦業及土石採取業	100.00	44.82	26.64	4.56	-	-	13.61	-	-	43.70	11.48	17
製造業	100.00	49.06	39.98	1.10	0.92	4.59	0.91	0.44	1.12	32.07	18.87	178
水電燃氣業	100.00	36.23	31.34	-	-	-	4.89	-	-	39.10	24.67	24
營造業	100.00	54.24	44.31	0.89	1.35	1.94	3.83	0.50	1.43	33.20	12.56	516
批發及零售業	100.00	36.45	25.98	0.42	1.69	3.79	3.19	0.67	0.72	51.16	12.38	130
住宿及餐飲業	100.00	38.68	29.52	1.53	1.47	3.55	2.61	-	-	53.01	8.31	214
運輸、倉儲及通信業	100.00	60.07	50.54	3.81	1.07	3.58	-	1.08	-	25.65	14.28	70
金融及保險業	100.00	40.91	40.91	-	-	-	-	-	-	45.15	13.95	7
不動產及租賃業	100.00	-	-	-	-	-	-	-	-	80.26	19.74	4
專業、科學及技術服務業	100.00	39.71	34.19	-	-	5.51	-	-	-	36.46	23.83	19
教育服務業	100.00	38.11	31.39	3.43	0.72	1.45	1.12	-	-	51.43	10.45	79
醫療保健及社會福利服務業	100.00	46.42	36.20	1.79	2.51	5.92	-	-	-	45.39	8.19	52
文化、運動及休閒服務業	100.00	47.40	39.35	2.56	-	-	5.48	-	-	37.62	14.98	43
其他服務業	100.00	36.09	27.21	0.21	1.02	4.13	2.33	-	1.18	47.38	16.54	384
公共行政業	100.00	43.98	31.83	-	2.20	1.20	5.28	-	3.47	44.27	11.75	51
未回答	100.00	37.10	32.01	-	-	-	2.97	-	2.12	32.89	30.01	72

註：本題調查對象為每週工作不足40小時者。



表B14-1 台灣原住民就業者的行業—按人口特性分

單位：%

				總計	農林漁 牧業	礦業及 土石採 取業	製造業	水電燃 氣業	營造業	批發及 零售業	住宿及 餐飲業	運輸、 倉儲及 通信業
<b>總性</b>	<b>計別</b>			100.00	14.95	0.86	14.83	0.81	18.08	5.27	6.13	5.80
	男			100.00	16.26	1.24	13.56	1.25	26.23	2.97	3.33	9.29
	女			100.00	13.23	0.35	16.50	0.23	7.41	8.27	9.78	1.22
<b>年</b>	<b>齡</b>											
15	~	19	歲	100.00	5.63	0.18	18.85	1.41	13.05	11.60	15.79	1.82
20	~	24	歲	100.00	5.35	0.44	20.33	0.75	11.31	10.03	9.39	4.42
25	~	29	歲	100.00	7.28	0.32	19.33	1.27	16.14	6.75	5.61	6.59
30	~	34	歲	100.00	8.51	1.09	17.15	0.88	19.60	4.99	5.24	7.06
35	~	39	歲	100.00	12.30	1.10	15.56	0.68	21.47	3.82	5.14	6.62
40	~	44	歲	100.00	13.70	1.40	13.15	0.65	24.30	4.19	5.84	6.05
45	~	49	歲	100.00	16.50	1.03	12.08	0.81	20.55	3.60	5.90	6.64
50	~	54	歲	100.00	27.38	1.28	9.36	0.90	17.92	3.11	4.31	5.77
55	~	59	歲	100.00	33.87	0.30	7.11	0.22	13.85	2.55	5.61	5.18
60	~	64	歲	100.00	57.26	-	5.39	-	7.00	3.24	2.97	1.24
65	歲	或	以	100.00	67.19	0.29	1.79	-	4.26	3.31	1.16	0.29
<b>教</b>	<b>育程</b>			<b>度</b>								
小	學	或	以	100.00	32.33	1.39	11.06	0.29	22.06	3.40	4.42	4.08
國	中	、	初	100.00	15.94	0.84	16.62	0.74	27.25	4.27	5.81	6.77
高	中	、	高	100.00	7.46	0.76	17.81	1.25	14.14	6.70	7.67	7.18
專	大	學	或	100.00	3.26	0.29	11.26	0.89	3.72	6.76	5.48	3.95
大	學	或	以	100.00	1.36	0.11	7.55	0.38	1.97	6.74	5.71	1.93
未	回	答		100.00	17.14	-	28.60	-	27.61	-	5.76	6.24
<b>婚</b>	<b>姻狀</b>			<b>況</b>								
未	婚		婚	100.00	7.21	0.64	17.52	1.17	16.22	7.67	7.79	4.69
有	配		偶	100.00	18.05	0.99	14.14	0.66	19.12	4.01	5.21	6.68
離	、		居	100.00	12.13	0.99	10.20	0.81	22.38	4.51	7.06	5.19
喪	分		偶	100.00	33.46	0.59	10.30	0.23	8.69	6.88	6.32	1.11
未	回		答	100.00	20.05	-	17.94	1.02	17.25	6.84	4.70	5.68
<b>個</b>	<b>人每</b>			<b>收</b>								
無	收	入	或	100.00	64.87	-	1.76	-	2.53	4.22	7.98	1.56
未	滿	1	萬	100.00	43.13	0.26	6.91	0.39	7.37	4.85	8.57	1.38
1	萬	元	至	100.00	19.60	0.40	14.95	0.60	14.09	6.82	8.83	1.68
2	萬	元	至	100.00	9.38	0.76	19.94	0.83	21.62	5.74	6.19	5.11
3	萬	元	至	100.00	4.05	1.42	16.24	1.16	26.51	4.19	3.92	10.58
4	萬	元	至	100.00	3.53	2.17	10.82	1.04	19.70	2.74	2.33	15.20
5	萬	元	至	100.00	3.03	1.33	8.74	2.41	17.13	2.33	2.88	10.47
6	萬	元	至	100.00	3.21	1.31	7.17	1.07	14.42	1.86	0.96	11.29
7	萬	元	或	100.00	6.49	0.80	6.30	-	10.45	5.83	3.61	17.00
不	知	道	/	100.00	32.22	1.01	8.41	0.27	12.28	5.04	4.29	3.11

註：本題調查對象為就業者，不含現役軍人。

表B14-1 台灣原住民就業者的行業－按人口特性分(續)

單位：%

				金融及保險業	不動產及租賃業	專業科學及技術服務業	教育服務業	醫療保健及社會福利服務業	文化、運動及休閒服務業	其他服務業	公共行政業	未回答	樣本數(人)
<b>總性</b>			<b>計別</b>	<b>0.84</b>	<b>0.17</b>	<b>1.22</b>	<b>3.03</b>	<b>4.14</b>	<b>1.42</b>	<b>13.48</b>	<b>6.26</b>	<b>2.73</b>	<b>15,405</b>
	男			0.37	0.15	1.21	1.89	0.91	1.10	10.29	7.36	2.59	8,733
	女			1.45	0.20	1.23	4.52	8.36	1.84	17.65	4.82	2.92	6,673
<b>年</b>			<b>齡</b>										
15	~	19	歲	0.25	-	1.32	1.45	0.83	2.84	20.09	1.04	3.86	615
20	~	24	歲	1.21	0.36	1.43	3.27	8.36	2.59	14.82	3.21	2.72	1,662
25	~	29	歲	1.12	0.32	2.34	4.02	6.67	1.70	11.90	4.62	4.03	2,184
30	~	34	歲	1.48	0.17	1.89	3.40	3.61	1.45	13.06	7.50	2.92	2,071
35	~	39	歲	1.09	0.08	0.96	3.23	3.69	1.15	13.34	7.21	2.57	2,220
40	~	44	歲	0.65	0.09	0.78	2.37	3.19	1.08	12.47	7.71	2.38	2,262
45	~	49	歲	0.27	0.19	0.97	3.10	3.06	0.75	14.43	8.06	2.05	1,840
50	~	54	歲	0.53	0.09	0.33	3.28	3.41	1.20	12.44	7.41	1.28	1,271
55	~	59	歲	0.24	0.14	0.53	1.74	1.89	1.15	15.99	7.30	2.31	646
60	~	64	歲	0.23	-	0.26	2.15	1.03	-	11.36	4.76	3.09	363
65	歲或	以	上	-	-	-	0.69	1.17	1.68	10.87	2.76	4.54	273
<b>教</b>			<b>育程</b>										
小	學	或	下	0.15	0.03	0.26	0.78	1.47	0.62	12.66	2.37	2.64	3,627
國	中	、	中	0.10	-	0.44	0.65	1.22	1.01	13.17	2.46	2.71	4,151
高	中	、	職	1.20	0.24	1.41	2.16	4.07	1.80	15.40	7.83	2.93	5,578
專	大	學	科	2.25	0.69	2.75	6.14	18.04	1.87	10.46	20.80	1.39	1,160
未	學	或	上	3.14	0.39	5.64	25.15	11.02	3.67	10.19	11.27	3.78	872
<b>婚</b>			<b>姻狀</b>										
未	有		婚	1.36	0.29	1.91	3.35	5.25	2.36	14.94	4.15	3.49	4,654
離	配		偶	0.65	0.13	1.00	3.07	3.63	0.99	11.74	7.62	2.33	9,173
喪	、		居	0.32	0.10	0.78	2.24	3.44	1.17	20.53	5.18	2.99	920
未	回		偶	0.60	-	-	0.85	4.36	1.22	18.09	4.02	3.28	511
<b>個</b>			<b>人每月收入</b>										
無	收	入	或	-	-	-	-	0.68	-	7.08	-	9.33	163
未	滿	1	萬	0.05	0.07	0.30	2.85	1.08	1.82	16.03	1.07	3.86	1,308
1	萬	元	至	0.30	0.07	0.68	1.85	3.12	1.76	17.85	4.95	2.45	3,850
2	萬	元	至	0.88	0.19	1.09	2.11	5.30	1.16	13.89	3.41	2.41	4,827
3	萬	元	至	1.30	0.27	2.06	2.88	5.49	1.40	9.18	6.76	2.58	2,469
4	萬	元	至	1.78	0.17	1.83	5.60	5.17	0.94	9.12	16.35	1.52	1,011
5	萬	元	至	1.70	0.21	1.64	9.80	2.93	0.44	6.72	26.27	1.97	545
6	萬	元	至	1.07	-	3.11	13.41	2.68	0.66	8.28	28.59	0.91	210
7	萬	元	或	3.27	0.70	2.90	12.22	7.02	3.81	3.94	13.94	1.73	243
不	知	道	/	0.66	0.20	1.67	2.18	2.52	1.79	14.71	3.34	6.32	779

註：本題調查對象為就業者，不含現役軍人。

表B14 台灣原住民就業者的行業—按族別及地區別分

單位：%

			總計	農林漁 牧業	礦業及 土石採 取業	製造業	水電燃 氣業	營造業	批發及 零售業	住宿及 餐飲業	運輸、 倉儲及 通信業						
<b>總</b>	<b>計</b>	<b>別</b>	<b>100.00</b>	<b>14.95</b>	<b>0.86</b>	<b>14.83</b>	<b>0.81</b>	<b>18.08</b>	<b>5.27</b>	<b>6.13</b>	<b>5.80</b>						
阿	美	族	100.00	10.62	1.03	17.80	1.10	21.54	5.85	6.54	6.41						
泰	雅	族	100.00	23.19	1.14	10.65	0.52	9.34	5.23	5.98	6.49						
排	灣	族	100.00	10.36	0.22	13.96	0.42	20.74	5.77	5.51	5.69						
魯	凱	族	100.00	9.94	-	12.88	0.63	13.21	5.31	8.39	3.80						
布	農	族	100.00	25.21	0.47	14.05	0.56	14.37	2.74	4.54	4.79						
賽	夏	族	100.00	13.14	-	29.95	1.10	10.81	4.05	6.70	3.82						
雅	美	族	100.00	10.02	-	12.17	-	19.04	4.72	6.42	6.40						
卑	南	族	100.00	13.26	0.48	11.90	0.96	15.07	8.26	8.62	6.22						
鄒		族	100.00	40.62	-	6.15	0.60	11.42	2.24	4.30	1.39						
邵		族	100.00	-	-	-	-	15.64	25.00	10.92	5.86						
噶	瑪	蘭	族	100.00	13.52	-	24.28	-	16.20	17.10	4.76	7.57					
太	魯	閣	族	100.00	14.12	2.98	10.61	1.42	24.02	3.36	6.78	4.11					
<b>行</b>	<b>政</b>	<b>區</b>															
台	灣	地	區	100.00	14.95	0.86	14.84	0.81	18.06	5.27	6.13	5.80					
台	灣	省		100.00	15.55	0.88	14.94	0.80	18.40	5.18	5.97	5.71					
山	地	鄉		100.00	25.94	0.92	8.06	0.55	17.23	3.33	4.68	5.00					
平	地	原	住	民	鄉	鎮	市		100.00	17.98	1.24	8.56	1.11	20.71	5.84	7.30	4.86
非	原	住	民	鄉	鎮	市			100.00	1.72	0.51	28.50	0.80	17.58	6.62	6.17	7.28
台	北	市							100.00	0.40	-	10.51	0.20	9.20	9.74	9.99	4.22
高	雄	市							100.00	5.76	0.96	16.14	1.87	13.36	3.58	8.94	12.36
金	馬	地	區						100.00	4.69	-	-	-	47.22	-	-	-
<b>統</b>	<b>計</b>	<b>區</b>															
北	部	地	區						100.00	6.48	0.76	23.78	0.69	16.06	6.80	5.69	7.65
中	部	地	區						100.00	26.84	0.33	16.14	0.46	13.06	3.13	6.68	4.81
南	部	地	區						100.00	13.92	0.15	12.46	0.55	19.41	4.47	4.92	5.64
東	部	地	區						100.00	18.00	1.49	8.49	1.16	20.75	5.22	6.91	4.76
金	馬	地	區						100.00	4.69	-	-	-	47.22	-	-	-

註：本題調查對象為就業者，不含現役軍人。

表B14 台灣原住民就業者的行業－按族別及地區別分(續)

單位：%

			金融及 保險業	不動產 及租賃 業	專業科 學及技 術服務 業	教育 服務 業	醫療保 健及社 會福利 服務業	文化、 運動及 休閒服 務業	其他服 務業	公共行 政業	未回 答	樣本數 (人)
<b>總</b>	<b>計</b>	<b>別</b>	<b>0.84</b>	<b>0.17</b>	<b>1.22</b>	<b>3.03</b>	<b>4.14</b>	<b>1.42</b>	<b>13.48</b>	<b>6.26</b>	<b>2.73</b>	<b>15,405</b>
阿	美	族	1.13	0.20	1.30	2.47	2.89	1.21	13.48	3.50	2.93	6,346
泰	雅	族	0.68	0.25	0.87	4.01	4.60	1.49	13.71	8.81	3.05	2,379
排	灣	族	0.77	0.03	1.43	3.32	4.64	1.37	14.96	7.66	3.16	2,648
魯	凱	族	0.80	0.21	2.35	3.45	5.13	4.21	15.51	12.32	1.87	463
布	農	族	0.47	0.06	0.90	2.97	6.24	1.28	11.30	8.46	1.58	1,782
賽	夏	族	-	-	1.63	4.16	2.07	1.87	11.72	5.08	3.91	173
雅	美	族	2.47	-	0.65	2.82	3.29	1.71	19.63	7.28	3.38	109
卑	南	族	0.12	0.89	1.42	4.08	4.55	3.63	9.57	6.60	4.35	378
鄒		族	0.53	-	1.55	3.68	6.51	1.35	5.90	11.14	2.60	256
邵		族	-	-	-	-	5.03	7.21	12.70	12.72	4.90	20
噶	瑪	蘭	1.70	1.97	-	-	-	-	12.91	-	-	46
太	魯	閣	0.49	-	0.84	2.80	5.51	0.52	15.35	6.19	0.89	805
<b>行</b>	<b>政</b>	<b>區</b>										
台	灣	地	0.84	0.17	1.22	3.03	4.14	1.42	13.47	6.25	2.73	15,397
台	灣	省	0.78	0.16	1.16	3.01	4.12	1.41	13.27	6.07	2.58	14,690
山	地	鄉	0.43	0.04	0.74	2.80	4.55	1.43	13.04	8.93	2.32	5,382
平	地	原	0.85	0.13	1.40	2.72	3.99	1.34	13.78	5.06	3.15	4,474
非	原	住	1.11	0.32	1.41	3.52	3.78	1.45	13.05	3.83	2.34	4,834
市	鎮	市										
台	北	市	2.45	0.56	2.70	4.05	4.43	1.74	17.27	13.13	9.40	409
高	雄	市	1.47	-	2.00	2.40	4.51	1.53	18.24	5.59	1.28	297
金	馬	地	-	-	-	-	-	-	22.57	25.52	-	8
<b>統</b>	<b>計</b>	<b>區</b>										
北	部	地	1.11	0.34	1.18	3.23	3.13	1.52	12.89	4.98	3.71	4,599
中	部	地	0.45	0.11	0.75	3.12	4.06	1.66	10.63	6.16	1.58	2,059
南	部	地	0.86	0.03	1.65	3.52	4.64	1.80	16.10	7.79	2.07	2,967
東	部	地	0.76	0.12	1.20	2.58	4.71	1.06	13.59	6.51	2.71	5,772
金	馬	地	-	-	-	-	-	-	22.57	25.52	-	8

註：本題調查對象為就業者，不含現役軍人。

表B14-2 台灣原住民就業者的行業－按職業分

單位：%

		總計	農林漁 牧業	礦業及 土石採 取業	製造業	水電燃 氣業	營造業	批發及 零售業	住宿及 餐飲業	運輸、 倉儲及 通信業
<b>總</b>	<b>計</b>	<b>100.00</b>	<b>14.95</b>	<b>0.86</b>	<b>14.83</b>	<b>0.81</b>	<b>18.08</b>	<b>5.27</b>	<b>6.13</b>	<b>5.80</b>
	<b>職</b>									
	民意代表、行政主管	100.00	5.58	0.84	10.26	-	2.07	2.49	7.41	2.35
	專業人員	100.00	0.11	-	3.42	0.10	0.89	0.21	0.52	0.92
	技術員及助理專業人員	100.00	2.25	0.08	18.59	0.73	5.51	3.85	0.90	2.23
	事務工作人員	100.00	0.83	0.32	7.45	0.55	2.71	8.33	4.89	5.84
	服務工作人員及售貨員	100.00	1.12	-	0.62	0.40	0.29	18.63	26.46	1.28
	農林漁牧工作人員	100.00	99.94	-	-	-	-	-	-	-
	技術工及有關工作人員	100.00	0.70	0.67	19.27	1.84	63.17	1.08	0.52	1.42
	機械設備操作工及組裝工	100.00	2.17	3.86	46.52	0.83	8.68	1.80	0.10	30.32
	非技術工及體力工	100.00	9.11	1.00	16.17	1.02	16.79	4.43	4.96	4.33
	不知道、未回答	100.00	5.39	0.67	9.39	-	8.92	2.82	0.28	2.61

註：本題調查對象為就業者，不含現役軍人。

表B14-2 台灣原住民就業者的行業－按職業分(續)

單位：%

	金融及保險業	不動產及租賃業	專業科學及技術服務業	教育服務業	醫療保健及社會福利服務業	文化、運動及休閒服務業	其他服務業	公共行政業	未回答	樣本數(人)
<b>總計</b>	<b>0.84</b>	<b>0.17</b>	<b>1.22</b>	<b>3.03</b>	<b>4.14</b>	<b>1.42</b>	<b>13.48</b>	<b>6.26</b>	<b>2.73</b>	<b>15,405</b>
民意代表、行政主管	1.56	0.71	0.45	7.42	0.66	0.81	13.25	38.50	5.64	164
專業人員	0.24	-	4.78	32.47	36.11	3.22	8.64	6.27	2.11	841
技術員及助理專業人員	8.18	1.81	6.23	5.40	12.62	3.94	13.29	11.89	2.48	829
事務工作人員	6.40	0.09	2.58	3.71	6.50	3.96	11.28	32.73	1.83	723
服務工作人員及售貨員	0.13	0.21	0.85	1.79	4.63	2.85	28.25	10.39	2.10	2,821
農林漁牧工作人員	-	-	-	-	-	-	-	0.06	-	1,935
技術工及有關工作人員	0.08	-	1.13	0.15	0.09	0.57	6.08	1.02	2.21	3,313
機械設備操作工及組裝工	0.06	0.09	0.43	0.40	0.48	0.16	1.98	1.10	1.02	2,064
非技術工及體力工	0.14	0.05	0.16	1.68	1.44	1.02	29.36	6.42	1.93	2,373
不知道\未回答	-	-	0.64	1.70	0.95	0.61	15.79	3.22	46.98	342

註：本題調查對象為就業者，不含現役軍人。

表B15 台灣原住民就業者的職業—按族別及地區別分

單位：%

			總計	民意代表、行政主管	專業人員	技術及助理專業人員	事務工作人員	服務工作人員及售貨員	農林漁牧工作人員	技術工及有關工作人員	機械設備操作及組裝工	非技術工及體力工	未回答	樣本數(人)
<b>總族</b>		<b>計別</b>	<b>100.00</b>	<b>1.06</b>	<b>5.46</b>	<b>5.38</b>	<b>4.69</b>	<b>18.31</b>	<b>12.56</b>	<b>21.50</b>	<b>13.40</b>	<b>15.41</b>	<b>2.22</b>	<b>15,405</b>
阿	美	族	100.00	0.89	3.70	6.45	4.64	18.23	8.93	25.70	15.24	13.56	2.67	6,346
阿	泰	族	100.00	1.52	6.39	4.83	4.51	21.93	20.44	10.70	12.61	14.28	2.80	2,379
排	灣	族	100.00	1.00	6.70	3.91	4.68	17.42	8.81	26.85	11.42	17.26	1.93	2,648
魯	凱	族	100.00	1.19	7.12	5.91	7.14	20.74	8.47	15.48	10.72	22.81	0.43	463
布	農	族	100.00	1.05	7.64	4.11	4.75	14.75	20.42	15.17	11.80	19.36	0.96	1,782
賽	夏	族	100.00	1.52	3.86	6.99	4.39	19.74	8.53	20.28	20.44	11.14	3.10	173
雅	美	族	100.00	2.38	2.30	4.56	5.36	20.07	7.86	20.50	8.64	20.83	7.51	109
卑	南	族	100.00	1.61	7.00	9.59	5.81	24.27	10.13	18.64	10.89	10.47	1.59	378
鄒		族	100.00	0.58	6.74	4.07	5.18	14.84	39.62	12.82	5.21	9.81	1.12	256
邵		族	100.00	-	12.25	-	12.39	32.67	-	19.36	5.86	10.86	6.61	20
噶	瑪	蘭	100.00	4.66	2.91	6.06	-	24.79	13.52	18.60	17.26	12.21	-	46
太	魯	閣	100.00	0.66	6.36	4.28	3.52	14.78	9.44	24.98	15.69	18.75	1.55	805
<b>行政區域</b>														
台	灣	地	100.00	1.06	5.46	5.38	4.69	18.32	12.57	21.50	13.40	15.40	2.22	15,397
台	灣	省	100.00	1.07	5.47	5.15	4.55	18.00	13.09	21.87	13.50	15.21	2.10	14,690
山	地	鄉	100.00	1.12	5.64	3.21	4.12	15.97	22.28	19.34	9.83	16.53	1.96	5,382
	平地	原住民鄉鎮市	100.00	1.02	4.80	5.84	4.28	19.29	14.93	22.99	10.02	13.99	2.85	4,474
	非原住民	鄉鎮市	100.00	1.05	5.91	6.69	5.27	19.06	1.15	23.64	20.81	14.87	1.55	4,834
台	北	市	100.00	1.47	5.96	10.10	9.76	27.74	0.20	11.53	7.02	18.15	8.08	409
高	雄	市	100.00	0.28	4.26	10.08	4.72	21.13	3.92	16.78	17.18	21.22	0.45	297
金	馬	地	100.00	-	-	9.37	8.51	13.19	-	34.03	17.01	17.88	-	8
<b>統計區域</b>														
北	部	地	100.00	1.14	4.81	6.60	5.10	19.75	5.42	20.25	19.90	14.16	2.86	4,599
中	部	地	100.00	0.88	5.62	4.01	4.44	17.37	23.51	17.65	11.23	14.03	1.27	2,059
南	部	地	100.00	0.91	6.82	4.51	4.99	16.58	12.57	23.51	10.28	18.79	1.04	2,967
東	部	地	100.00	1.15	5.23	5.34	4.29	18.40	14.36	22.83	10.60	15.14	2.66	5,772
金	馬	地	100.00	-	-	9.37	8.51	13.19	-	34.03	17.01	17.88	-	8

註：本題調查對象為就業者，不含現役軍人。

表B15-1 台灣原住民就業者的職業—按人口特性分

單位：%

				總計	民意代表、行政主管	專業人員	技術員及助理專業人員	事務工作人員	服務工作人員及售貨員	農林漁牧工作人員	技術工及有關工作人員	機械設備操作工及組裝工	非技術工及體力工	未回答	樣本數(人)
<b>總性</b>	<b>計別</b>			100.00	1.06	5.46	5.38	4.69	18.31	12.56	21.50	13.40	15.41	2.22	15,405
	男			100.00	1.38	3.02	4.08	2.47	12.13	13.56	30.19	16.85	14.26	2.06	8,733
	女			100.00	0.64	8.66	7.09	7.60	26.40	11.25	10.14	8.89	16.90	2.44	6,673
<b>年</b>	<b>齡</b>														
15	~	19	歲	100.00	0.14	2.08	3.65	3.07	38.73	4.18	18.66	10.65	16.31	2.53	615
20	~	24	歲	100.00	0.42	7.81	7.90	7.57	27.31	4.51	16.16	13.13	13.35	1.84	1,662
25	~	29	歲	100.00	0.60	9.42	9.35	7.88	16.77	5.80	20.90	14.72	12.37	2.18	2,184
30	~	34	歲	100.00	0.53	6.98	6.99	6.37	17.35	6.86	23.26	15.99	12.77	2.90	2,071
35	~	39	歲	100.00	1.13	5.71	4.96	4.39	17.59	9.49	24.68	15.45	14.68	1.92	2,220
40	~	44	歲	100.00	1.25	3.23	3.75	3.48	17.68	10.89	26.41	13.41	17.46	2.43	2,262
45	~	49	歲	100.00	1.69	4.08	3.65	2.67	16.21	13.88	23.71	13.67	18.59	1.84	1,840
50	~	54	歲	100.00	1.88	3.62	2.78	2.62	13.16	23.24	20.06	12.43	18.64	1.56	1,271
55	~	59	歲	100.00	1.69	2.14	2.26	1.70	13.30	31.05	16.41	8.56	21.10	1.80	646
60	~	64	歲	100.00	1.85	2.97	2.42	0.95	8.72	51.37	9.48	3.53	15.75	2.95	363
65	歲或	以	上	100.00	2.07	1.05	1.98	0.32	11.13	62.59	5.28	1.58	8.58	5.42	273
<b>教</b>	<b>育程</b>														
小	學	或	以	100.00	0.50	0.52	0.87	0.40	11.01	27.86	23.33	11.15	22.09	2.28	3,627
國	中	、	初	100.00	0.66	0.98	1.72	1.39	14.61	12.99	29.88	16.57	18.56	2.63	4,151
高	中	、	高	100.00	1.08	3.67	7.19	6.50	24.17	6.07	19.94	16.10	13.12	2.16	5,578
專			科	100.00	1.99	21.23	15.47	14.30	27.56	2.91	7.21	4.37	3.44	1.52	1,160
大	學	或	以	100.00	3.99	37.75	16.70	13.98	16.79	1.15	2.90	2.40	2.95	1.39	872
未		回	答	100.00	-	5.79	-	-	5.76	17.14	30.42	16.73	24.16	-	17
<b>婚</b>	<b>姻狀</b>														
未			婚	100.00	0.62	7.36	7.85	6.85	22.29	5.58	20.98	12.89	13.04	2.54	4,654
有	配		偶	100.00	1.32	4.98	4.58	4.05	15.86	15.49	22.15	14.40	15.18	2.00	9,173
離	婚	、	分	100.00	1.26	2.97	2.86	2.29	21.47	9.22	23.55	11.20	22.97	2.22	920
喪			偶	100.00	0.19	1.78	2.33	1.61	20.27	28.64	11.39	5.06	25.51	3.23	511
未	回		答	100.00	1.05	3.55	3.54	2.24	19.07	15.64	20.05	10.39	21.76	2.70	148
<b>個</b>	<b>人每月收入</b>														
無	收入	或	無	100.00	0.76	-	1.14	0.68	13.00	59.74	2.97	1.76	8.89	11.05	163
未	滿	1	萬	100.00	0.45	1.53	2.08	1.81	17.54	39.31	10.38	3.12	20.07	3.71	1,308
1	萬	元	至	100.00	0.30	1.96	3.62	4.03	22.32	15.99	16.56	9.15	23.78	2.30	3,850
2	萬	元	至	100.00	0.26	4.99	5.89	6.04	18.36	7.23	26.36	14.37	14.96	1.54	4,827
3	萬	元	至	100.00	1.15	7.83	7.33	5.12	12.16	3.36	31.54	19.86	10.30	1.35	2,469
4	萬	元	至	100.00	3.36	12.01	8.00	5.39	16.34	3.26	22.40	23.78	3.74	1.72	1,011
5	萬	元	至	100.00	5.08	13.59	5.24	3.90	28.27	2.25	16.16	18.85	5.49	1.16	545
6	萬	元	至	100.00	5.96	18.28	10.05	3.99	24.92	3.21	15.86	14.86	1.92	0.95	210
7	萬	元	或	100.00	9.39	18.24	13.65	2.85	16.30	5.46	12.13	18.46	2.35	1.16	243
不	知	道	/	100.00	0.91	4.23	4.09	4.30	14.56	27.07	13.63	8.41	16.29	6.52	779

註：本題調查對象為就業者，不含現役軍人。



表B15-2 台灣原住民就業者的職業—按行業分

單位：%

	總計	民意代表、行政主管	專業人員	技術員及助理專業人員	事務工作人員	服務工作人員及貨員	農林漁牧工人	技術工及有關工人	機械設備操作工及組裝工	非技術工及體力工	未回答	樣本數(人)
<b>總計</b>	<b>100.00</b>	<b>1.06</b>	<b>5.46</b>	<b>5.38</b>	<b>4.69</b>	<b>18.31</b>	<b>12.56</b>	<b>21.50</b>	<b>13.40</b>	<b>15.41</b>	<b>2.22</b>	<b>15,405</b>
<b>行 業</b>												
農、林、漁、牧業	100.00	0.40	0.04	0.81	0.26	1.37	83.98	1.01	1.94	9.39	0.80	2,303
礦業及土石採取業	100.00	1.04	-	0.53	1.74	-	-	16.70	60.26	17.98	1.75	132
製 造 業	100.00	0.73	1.26	6.74	2.36	0.76	-	27.93	42.02	16.79	1.41	2,285
水 電 燃 氣 業	100.00	-	0.68	4.88	3.20	9.03	-	48.90	13.83	19.47	-	125
營 造 業	100.00	0.12	0.27	1.64	0.70	0.29	-	75.14	6.43	14.31	1.10	2,785
批 發 及 零 售 業	100.00	0.50	0.21	3.93	7.42	64.79	-	4.41	4.59	12.96	1.19	811
住 宿 及 餐 飲 業	100.00	1.29	0.47	0.79	3.75	79.09	-	1.84	0.22	12.47	0.10	944
運輸、倉儲及通信業	100.00	0.43	0.87	2.07	4.73	4.04	-	5.26	70.09	11.51	1.00	893
金 融 及 保 險 業	100.00	1.97	1.54	52.36	35.70	2.89	-	2.05	0.99	2.50	-	130
不 動 產 及 租 賃 業	100.00	4.52	-	58.00	2.40	23.41	-	-	7.40	4.28	-	26
專業、科學及技術服務業	100.00	0.39	21.42	27.52	9.93	12.77	-	19.99	4.77	2.03	1.17	188
教 育 服 務 業	100.00	2.61	58.56	9.61	5.74	10.81	-	1.09	1.78	8.57	1.25	466
醫療保健及社會福利服務業	100.00	0.17	47.66	16.42	7.37	20.49	-	0.46	1.55	5.36	0.51	637
文化、運動及休閒服務業	100.00	0.60	12.36	14.94	13.10	36.78	-	8.70	1.51	11.05	0.96	219
其 他 服 務 業	100.00	1.04	3.50	5.31	3.93	38.39	-	9.70	1.97	33.57	2.60	2,076
公 共 行 政 業	100.00	6.53	5.47	10.22	24.52	30.37	0.12	3.50	2.34	15.79	1.14	965
未 回 答	100.00	2.19	4.22	4.89	3.15	14.10	-	17.37	4.99	10.90	38.19	421

註：本題調查對象為就業者，不含現役軍人。

表B16 台灣原住民參與原住民合作社情形－按族別及地區別分

單位：%

	是不是原住民會作社社員				有沒有從事原住民合作社的工作				樣本數 (人)
	總計	是	不是	未回答	總計	有	沒有	未回答	
<b>總計</b>	<b>100.00</b>	<b>2.91</b>	<b>88.09</b>	<b>9.01</b>	<b>100.00</b>	<b>1.16</b>	<b>89.42</b>	<b>9.42</b>	<b>15,405</b>
<b>族別</b>									
阿美族	100.00	2.66	89.68	7.66	100.00	0.92	90.75	8.33	6,346
泰雅族	100.00	2.91	81.77	15.31	100.00	1.45	82.26	16.29	2,379
排灣族	100.00	3.06	87.03	9.91	100.00	1.35	88.82	9.83	2,648
魯凱族	100.00	4.10	89.27	6.63	100.00	2.78	90.35	6.87	463
布農族	100.00	3.25	90.47	6.28	100.00	1.03	92.78	6.19	1,782
賽夏族	100.00	5.28	91.71	3.01	100.00	4.12	92.87	3.01	173
雅美族	100.00	1.15	84.83	14.02	100.00	-	85.98	14.02	109
卑南族	100.00	1.52	92.70	5.78	100.00	1.10	93.59	5.32	378
鄒族	100.00	5.23	90.50	4.27	100.00	1.53	94.20	4.27	256
邵族	100.00	7.36	86.49	6.15	100.00	-	93.85	6.15	20
噶瑪蘭族	100.00	3.59	93.72	2.69	100.00	-	97.31	2.69	46
太魯閣族	100.00	2.33	88.21	9.46	100.00	0.49	89.84	9.67	805
<b>行政區域</b>									
台灣地區	100.00	2.91	88.08	9.01	100.00	1.16	89.43	9.41	15,397
台灣省	100.00	2.93	88.13	8.94	100.00	1.16	89.46	9.38	14,690
山地鄉	100.00	3.78	85.23	10.99	100.00	1.61	87.10	11.29	5,382
平地原住民鄉鎮市	100.00	2.97	87.45	9.58	100.00	0.96	88.87	10.17	4,474
非原住民鄉鎮市	100.00	1.95	91.99	6.07	100.00	0.84	92.65	6.51	4,834
台北市	100.00	1.72	87.95	10.32	100.00	1.30	88.08	10.62	409
高雄市	100.00	3.37	85.95	10.67	100.00	0.89	89.49	9.63	297
金馬地區	100.00	-	95.31	4.69	100.00	8.51	78.30	13.19	8
<b>統計區域</b>									
北部地區	100.00	1.85	88.25	9.90	100.00	0.82	88.64	10.54	4,599
中部地區	100.00	4.55	90.31	5.14	100.00	2.17	92.37	5.46	2,059
南部地區	100.00	3.79	85.60	10.61	100.00	1.58	87.88	10.54	2,967
東部地區	100.00	2.71	88.43	8.86	100.00	0.85	89.80	9.34	5,772
金馬地區	100.00	-	95.31	4.69	100.00	8.51	78.30	13.19	8

註：本題調查對象為就業者，不含現役軍人。

表B16-1 台灣原住民參與原住民合作社情形—按人口特性分

單位：%

	是不是原住民會作社社員				有沒有從事原住民合作社的工作				樣本數 (人)	
	總計	是	不是	未回答	總計	有	沒有	未回答		
<b>總性</b>	<b>計別</b>	<b>100.00</b>	<b>2.91</b>	<b>88.09</b>	<b>9.01</b>	<b>100.00</b>	<b>1.16</b>	<b>89.42</b>	<b>9.42</b>	<b>15,405</b>
	男	100.00	2.84	88.24	8.93	100.00	1.34	89.28	9.38	8,733
	女	100.00	3.00	87.89	9.11	100.00	0.93	89.61	9.46	6,673
<b>年</b>	<b>齡</b>									
15	~ 19 歲	100.00	1.42	91.68	6.90	100.00	0.72	92.07	7.22	615
20	~ 24 歲	100.00	0.95	88.50	10.55	100.00	0.20	88.67	11.13	1,662
25	~ 29 歲	100.00	1.61	89.39	9.00	100.00	0.53	89.88	9.59	2,184
30	~ 34 歲	100.00	1.86	88.47	9.67	100.00	1.06	89.15	9.79	2,071
35	~ 39 歲	100.00	2.51	87.82	9.67	100.00	0.77	89.15	10.08	2,220
40	~ 44 歲	100.00	3.34	88.16	8.50	100.00	1.54	89.59	8.87	2,262
45	~ 49 歲	100.00	4.19	87.52	8.29	100.00	1.26	90.00	8.73	1,840
50	~ 54 歲	100.00	4.23	88.69	7.08	100.00	2.00	90.24	7.75	1,271
55	~ 59 歲	100.00	5.38	86.37	8.25	100.00	1.75	89.98	8.26	646
60	~ 64 歲	100.00	7.01	82.96	10.03	100.00	4.49	85.53	9.98	363
65	歲或以上	100.00	10.01	77.66	12.33	100.00	3.45	83.39	13.16	273
<b>教</b>	<b>育</b>									
	小學或以下	100.00	4.51	86.04	9.45	100.00	1.47	88.86	9.67	3,627
	國中、初中	100.00	2.77	87.07	10.16	100.00	1.19	88.04	10.77	4,151
	高中、高職	100.00	2.20	89.13	8.67	100.00	0.99	89.99	9.02	5,578
	專科	100.00	2.41	90.44	7.14	100.00	1.37	90.92	7.70	1,160
	大學或以上	100.00	2.13	91.83	6.04	100.00	0.57	92.97	6.46	872
	未回答	100.00	-	77.17	22.83	100.00	-	77.17	22.83	17
<b>婚</b>	<b>姻</b>									
	未婚	100.00	1.64	89.37	8.99	100.00	0.59	89.96	9.45	4,654
	有配偶	100.00	3.54	87.82	8.64	100.00	1.51	89.37	9.12	9,173
	離婚、分居	100.00	2.59	87.15	10.26	100.00	0.81	88.90	10.28	920
	喪偶	100.00	4.51	84.46	11.03	100.00	0.98	88.43	10.59	511
	未回答	100.00	-	82.81	17.19	100.00	0.64	82.23	17.13	148
<b>個</b>	<b>人</b>									
	每月收入									
	無收入或無經常性收入	100.00	7.37	76.54	16.09	100.00	0.81	83.10	16.09	163
	未滿1萬元	100.00	2.96	86.52	10.53	100.00	1.02	87.70	11.28	1,308
	1萬元至未滿2萬元	100.00	3.06	87.89	9.05	100.00	1.36	89.51	9.13	3,850
	2萬元至未滿3萬元	100.00	2.56	88.60	8.84	100.00	0.76	89.82	9.42	4,827
	3萬元至未滿4萬元	100.00	2.25	90.27	7.48	100.00	1.13	90.96	7.91	2,469
	4萬元至未滿5萬元	100.00	3.91	88.98	7.10	100.00	1.70	90.87	7.42	1,011
	5萬元至未滿6萬元	100.00	4.00	88.47	7.53	100.00	1.89	90.14	7.96	545
	6萬元至未滿7萬元	100.00	5.49	90.74	3.77	100.00	2.60	93.24	4.16	210
	7萬元或以上	100.00	3.46	88.81	7.73	100.00	2.35	89.68	7.98	243
	不知道/未回答	100.00	2.40	81.67	15.93	100.00	1.14	82.34	16.51	779

註：本題調查對象為就業者，不含現役軍人。

表B16-2 台灣原住民參與原住民合作社情形—按工作狀況分

單位：%

	是不是原住民會作社社員				有沒有從事原住民合作社的工作				樣本數 (人)
	總計	是	不是	未回答	總計	有	沒有	未回答	
<b>總計</b>	<b>100.00</b>	<b>2.91</b>	<b>88.09</b>	<b>9.01</b>	<b>100.00</b>	<b>1.16</b>	<b>89.42</b>	<b>9.42</b>	<b>15,405</b>
<b>職業</b>									
民意代表、行政主管	100.00	5.19	86.83	7.99	100.00	2.41	86.43	11.16	164
專業人員	100.00	2.06	92.16	5.78	100.00	1.27	92.77	5.96	841
技術員及助理專業人員	100.00	3.03	88.34	8.63	100.00	1.86	88.69	9.45	829
事務工作人員	100.00	2.60	92.13	5.27	100.00	1.11	93.39	5.51	723
服務工作人員及售貨員	100.00	1.76	88.27	9.97	100.00	0.83	88.75	10.42	2,821
農林漁牧工作人員	100.00	5.52	86.38	8.11	100.00	1.79	89.83	8.38	1,935
技術工及有關工作人員	100.00	2.87	89.33	7.80	100.00	1.11	90.86	8.04	3,313
機械設備操作工及組裝工	100.00	2.22	91.45	6.34	100.00	0.53	92.77	6.69	2,064
非技術工及體力工	100.00	3.16	86.92	9.92	100.00	1.40	88.11	10.50	2,373
不知道\未回答	100.00	1.74	53.46	44.81	100.00	0.61	54.35	45.04	342
<b>行業</b>									
農、林、漁、牧業	100.00	5.34	86.36	8.29	100.00	1.83	89.50	8.68	2,303
礦業及土石採取業	100.00	2.24	87.98	9.78	100.00	-	90.22	9.78	132
製造業	100.00	1.70	91.51	6.79	100.00	0.54	92.39	7.07	2,285
水電燃氣業	100.00	1.70	92.46	5.84	100.00	0.95	92.42	6.63	125
營造業	100.00	2.59	89.01	8.40	100.00	0.97	90.24	8.79	2,785
批發及零售業	100.00	1.20	89.92	8.88	100.00	0.87	89.74	9.39	811
住宿及餐飲業	100.00	1.81	89.89	8.31	100.00	0.29	91.63	8.08	944
運輸、倉儲及通信業	100.00	2.82	90.36	6.81	100.00	0.89	92.36	6.75	893
金融及保險業	100.00	8.04	84.77	7.19	100.00	2.94	89.87	7.19	130
不動產及租賃業	100.00	3.51	81.23	15.26	100.00	-	84.74	15.26	26
專業、科學及技術服務業	100.00	1.08	89.64	9.27	100.00	1.28	89.44	9.27	188
教育服務業	100.00	3.35	91.98	4.67	100.00	1.18	93.65	5.17	466
醫療保健及社會福利服務業	100.00	1.76	90.49	7.76	100.00	0.38	91.34	8.27	637
文化、運動及休閒服務業	100.00	3.76	88.39	7.85	100.00	2.48	89.31	8.21	219
其他服務業	100.00	2.64	85.05	12.31	100.00	1.62	85.52	12.86	2,076
公共行政業	100.00	4.71	90.42	4.86	100.00	2.62	91.99	5.39	965
未回答	100.00	1.90	61.45	36.64	100.00	-	60.56	39.44	421

註：本題調查對象為就業者，不含現役軍人。

表B17 台灣原住民從業身分—按族別及地區別分

單位：%

			總計	雇主	自營作業者	受政府僱用者	受私人僱用者	無酬家屬工作者	未回答	樣本數(人)
<b>總族</b>	<b>計別</b>		<b>100.00</b>	<b>2.07</b>	<b>8.75</b>	<b>12.60</b>	<b>71.69</b>	<b>4.87</b>	<b>0.02</b>	<b>15,405</b>
阿美族	族		100.00	2.62	7.75	7.46	79.18	2.95	0.05	6,346
泰雅族	族		100.00	2.15	11.27	17.04	59.60	9.94	-	2,379
排灣族	族		100.00	1.68	7.51	15.83	71.51	3.47	-	2,648
魯凱族	族		100.00	1.11	10.48	22.04	64.72	1.66	-	463
布農族	族		100.00	0.94	10.01	15.60	67.60	5.85	-	1,782
賽夏族	族		100.00	-	7.33	7.17	81.67	3.84	-	173
雅美族	族		100.00	2.40	5.81	27.76	58.09	5.93	-	109
卑南族	族		100.00	2.42	11.82	12.89	69.19	3.68	-	378
鄒族	族		100.00	0.92	12.62	18.89	50.97	16.61	-	256
邵族	族		100.00	14.36	12.24	25.80	41.00	6.61	-	20
噶瑪蘭族	族		100.00	2.12	12.82	2.40	80.52	2.14	-	46
太魯閣族	族		100.00	2.17	7.26	14.46	69.77	6.35	-	805
<b>行政區域</b>										
台灣地區	區		100.00	2.07	8.75	12.59	71.69	4.88	0.02	15,397
台灣省	省		100.00	2.04	8.87	12.41	71.58	5.08	0.02	14,690
山地鄉	鄉		100.00	1.48	11.02	17.77	60.56	9.17	-	5,382
平地原住民鄉鎮市	市		100.00	2.59	10.50	10.51	71.73	4.61	0.06	4,474
非原住民鄉鎮市	市		100.00	2.15	4.96	8.21	83.72	0.96	-	4,834
台北市	市		100.00	4.31	4.78	18.76	71.32	0.83	-	409
高雄市	市		100.00	0.49	8.57	13.00	77.62	0.32	-	297
金馬地區	區		100.00	4.69	8.51	17.01	69.79	-	-	8
<b>統計區域</b>										
北部地區	區		100.00	2.17	6.01	9.76	78.71	3.35	-	4,599
中部地區	區		100.00	2.25	13.03	12.62	64.07	8.04	-	2,059
南部地區	區		100.00	1.32	8.80	16.28	68.96	4.64	-	2,967
東部地區	區		100.00	2.30	9.39	12.95	70.23	5.08	0.05	5,772
金馬地區	區		100.00	4.69	8.51	17.01	69.79	-	-	8

註：本題調查對象為就業者，不含現役軍人。

表B17-1 台灣原住民從業身分—按人口特性分

單位：%

		總計	雇主	自營作業者	受政府僱用者	受私人僱用者	無酬家屬工作者	未回答	樣本數(人)
<b>總性</b>	<b>計別</b>	<b>100.00</b>	<b>2.07</b>	<b>8.75</b>	<b>12.60</b>	<b>71.69</b>	<b>4.87</b>	<b>0.02</b>	<b>15,405</b>
	男	100.00	2.22	9.09	12.86	72.15	3.64	0.03	8,733
	女	100.00	1.87	8.31	12.25	71.08	6.49	-	6,673
<b>年</b>	<b>齡</b>								
15	～ 19 歲	100.00	0.12	1.34	3.13	91.27	4.14	-	615
20	～ 24 歲	100.00	0.78	1.48	6.16	88.48	3.10	-	1,662
25	～ 29 歲	100.00	0.92	3.94	9.65	82.76	2.73	-	2,184
30	～ 34 歲	100.00	1.68	5.76	13.31	76.87	2.38	-	2,071
35	～ 39 歲	100.00	1.99	6.97	14.44	72.11	4.49	-	2,220
40	～ 44 歲	100.00	3.20	10.73	13.64	69.01	3.42	-	2,262
45	～ 49 歲	100.00	3.54	10.76	17.94	62.49	5.20	0.06	1,840
50	～ 54 歲	100.00	2.09	15.45	17.50	58.07	6.81	0.08	1,271
55	～ 59 歲	100.00	2.74	20.07	14.72	51.84	10.63	-	646
60	～ 64 歲	100.00	3.73	25.18	11.75	40.36	18.97	-	363
65	歲或以上	100.00	3.93	35.54	4.87	30.51	24.87	0.27	273
<b>教 育 程 度</b>									
小 學 或 以 下		100.00	2.51	15.54	7.78	64.39	9.70	0.08	3,627
國 中 、 初 中		100.00	1.93	8.76	6.51	77.01	5.80	-	4,151
高 中 、 高 職		100.00	1.94	6.34	13.44	75.70	2.58	-	5,578
專 科		100.00	2.11	3.41	30.63	63.13	0.72	-	1,160
大 學 或 以 上		100.00	1.72	3.05	32.41	62.14	0.68	-	872
未 回 答		100.00	-	6.24	3.37	90.39	-	-	17
<b>婚 姻 狀 況</b>									
未 婚		100.00	1.04	2.99	8.08	85.25	2.60	0.05	4,654
有 配 偶		100.00	2.57	11.01	15.18	65.31	5.93	0.01	9,173
離 婚 、 分 居		100.00	2.41	9.96	11.19	74.14	2.30	-	920
喪 偶		100.00	2.56	18.12	11.11	57.22	10.99	-	511
未 回 答		100.00	-	10.25	8.30	75.80	5.65	-	148
<b>個 人 每 月 收 入</b>									
無 收 入 或 無 經 常 性 收 入		100.00	-	-	-	-	100.00	-	163
未 滿 1 萬 元		100.00	1.80	19.86	3.42	58.17	16.69	0.06	1,308
1 萬 元 至 未 滿 2 萬 元		100.00	2.03	10.52	12.52	72.10	2.77	0.06	3,850
2 萬 元 至 未 滿 3 萬 元		100.00	1.53	6.38	7.38	82.87	1.85	-	4,827
3 萬 元 至 未 滿 4 萬 元		100.00	1.52	6.01	13.20	78.64	0.63	-	2,469
4 萬 元 至 未 滿 5 萬 元		100.00	2.19	6.52	25.62	65.50	0.16	-	1,011
5 萬 元 至 未 滿 6 萬 元		100.00	3.89	6.33	42.97	46.28	0.53	-	545
6 萬 元 至 未 滿 7 萬 元		100.00	6.51	5.50	48.95	37.39	1.65	-	210
7 萬 元 或 以 上		100.00	14.35	12.43	28.26	44.41	0.55	-	243
不 知 道 / 未 回 答		100.00	1.77	10.90	8.66	59.59	19.08	-	779

註：本題調查對象為就業者，不含現役軍人。

表B17-2 台灣原住民從業身分—按工作狀況分

單位：%

	總計	雇主	自營作業者	受政府僱用者	受私人僱用者	無酬家屬工作者	未回答	樣本數(人)
<b>總計</b>	<b>100.00</b>	<b>2.07</b>	<b>8.75</b>	<b>12.60</b>	<b>71.69</b>	<b>4.87</b>	<b>0.02</b>	<b>15,405</b>
<b>職</b>								
民意代表、行政主管	100.00	9.03	9.25	49.26	28.41	2.29	1.77	164
專業人員	100.00	0.98	2.11	36.76	59.91	0.24	-	841
技術員及助理專業人員	100.00	0.98	2.63	18.31	77.28	0.79	-	829
事務工作人員	100.00	0.49	0.78	39.76	58.64	0.33	-	723
服務工作人員及售貨員	100.00	2.88	13.30	16.07	65.61	2.13	-	2,821
農林漁牧工作人員	100.00	4.08	34.06	2.53	29.52	29.82	-	1,935
技術工及有關工作人員	100.00	1.82	3.12	2.78	91.76	0.52	-	3,313
機械設備操作工及組裝工	100.00	1.81	2.05	4.97	90.75	0.42	-	2,064
非技術工及體力工	100.00	0.98	3.98	16.20	77.14	1.70	-	2,373
不知道\未回答	100.00	0.83	3.94	8.73	76.91	9.58	-	342
<b>行</b>								
農、林、漁、牧業	100.00	3.52	29.74	4.88	35.59	26.13	0.13	2,303
礦業及土石採取業	100.00	0.53	-	5.20	94.27	-	-	132
製造業	100.00	1.60	1.62	1.31	94.97	0.50	-	2,285
水電燃氣業	100.00	2.60	1.63	12.71	83.07	-	-	125
營造業	100.00	2.02	2.25	0.83	94.60	0.30	-	2,785
批發及零售業	100.00	3.40	18.84	1.67	72.53	3.56	-	811
住宿及餐飲業	100.00	2.70	14.00	1.44	79.43	2.43	-	944
運輸、倉儲及通信業	100.00	1.56	3.77	4.41	89.69	0.58	-	893
金融及保險業	100.00	0.64	-	6.90	91.46	1.01	-	130
不動產及租賃業	100.00	2.33	13.03	4.91	79.73	-	-	26
專業、科學及技術服務業	100.00	3.07	5.24	12.35	78.77	0.57	-	188
教育服務業	100.00	0.79	1.34	61.56	36.31	-	-	466
醫療保健及社會福利服務業	100.00	0.83	2.08	20.09	76.69	0.31	-	637
文化、運動及休閒服務業	100.00	2.33	7.66	14.94	74.40	0.66	-	219
其他服務業	100.00	2.27	8.51	12.86	74.32	2.04	-	2,076
公共行政業	100.00	0.36	0.29	92.69	6.65	-	-	965
未回答	100.00	0.46	3.31	10.38	80.17	5.68	-	421

註：本題調查對象為就業者，不含現役軍人。

**表B18 台灣原住民受政府僱用者有沒有正式公務員任用資格  
—按族別及地區別分**

單位：%

			總計	有	沒有	未回答	樣本數 (人)
<b>總族</b>	<b>計別</b>		<b>100.00</b>	<b>38.73</b>	<b>58.97</b>	<b>2.31</b>	<b>1,939</b>
阿	美	族	100.00	40.63	57.08	2.28	474
泰	雅	族	100.00	43.22	54.94	1.84	404
排	灣	族	100.00	39.61	57.24	3.15	419
魯	凱	族	100.00	40.75	56.46	2.79	102
布	農	族	100.00	33.85	64.19	1.96	278
賽	夏	族	100.00	45.02	54.98	-	12
雅	美	族	100.00	7.81	92.19	-	30
卑	南	族	100.00	37.66	58.84	3.50	49
鄒		族	100.00	37.91	62.09	-	48
邵		族	100.00	49.31	50.69	-	5
噶	瑪	蘭	100.00	-	100.00	-	1
太	魯	閣	100.00	30.16	67.00	2.84	116
<b>行政區</b>	<b>域</b>						
台	灣	地	100.00	38.76	58.94	2.31	1,937
台	灣	省	100.00	37.89	59.92	2.19	1,822
山	地	鄉	100.00	33.46	65.48	1.06	956
	平地	原住民鄉鎮市	100.00	38.68	59.16	2.16	470
	非	原住民鄉鎮市	100.00	47.65	47.40	4.95	396
台	北	市	100.00	49.15	46.40	4.46	77
高	雄	市	100.00	58.82	37.46	3.71	39
金	馬	地	100.00	-	100.00	-	1
<b>統計</b>	<b>區</b>	<b>域</b>					
北	部	地	100.00	45.25	51.88	2.87	448
中	部	地	100.00	34.91	61.76	3.32	260
南	部	地	100.00	39.96	57.85	2.19	483
東	部	地	100.00	35.42	62.89	1.70	746
金	馬	地	100.00	-	100.00	-	1

註：本題調查對象為受政府僱用者。



**表B18-1 台灣原住民受政府僱用者有沒有正式公務員任用資格  
—按人口特性分**

單位：%

				總計	有	沒有	未回答	樣本數 (人)
<b>總性</b>	<b>計別</b>			<b>100.00</b>	<b>38.73</b>	<b>58.97</b>	<b>2.31</b>	<b>1,939</b>
	男			100.00	47.55	50.17	2.28	1,123
	女			100.00	26.60	71.06	2.34	816
<b>年</b>	<b>齡</b>							
15	~	19	歲	100.00	10.59	89.41	-	19
20	~	24	歲	100.00	17.96	77.84	4.20	102
25	~	29	歲	100.00	37.87	60.33	1.80	211
30	~	34	歲	100.00	41.41	56.48	2.11	275
35	~	39	歲	100.00	48.18	49.06	2.76	321
40	~	44	歲	100.00	45.52	53.87	0.61	309
45	~	49	歲	100.00	40.65	56.68	2.66	329
50	~	54	歲	100.00	34.66	62.52	2.81	222
55	~	59	歲	100.00	24.24	73.16	2.61	95
60	~	64	歲	100.00	11.74	88.26	-	43
65	歲或	以	上	100.00	22.59	57.99	19.42	13
<b>教</b>	<b>育程</b>							
	小	學或	以	100.00	6.81	91.51	1.68	282
	國	中、	初	100.00	10.32	88.40	1.29	270
	高	中、	高	100.00	37.76	59.67	2.57	749
	專		科	100.00	65.14	31.78	3.08	354
	大	學或	以	100.00	67.26	30.48	2.26	283
	未	回	答	100.00	-	100.00	-	1
<b>婚</b>	<b>姻狀</b>							
	未		婚	100.00	28.94	69.27	1.78	376
	有	配	偶	100.00	43.20	54.41	2.39	1,391
	離	婚、	分	100.00	24.46	72.39	3.15	103
	喪		偶	100.00	26.42	71.94	1.64	57
	未	回	答	100.00	8.52	86.55	4.93	12
<b>個</b>	<b>人每月收入</b>							
	無	收入或	無經常性	-	-	-	-	-
	未	滿	1萬元	100.00	4.73	91.06	4.22	45
	1萬元	至未	滿2萬元	100.00	2.94	96.80	0.26	482
	2萬元	至未	滿3萬元	100.00	14.89	83.82	1.29	356
	3萬元	至未	滿4萬元	100.00	44.09	51.09	4.82	326
	4萬元	至未	滿5萬元	100.00	72.09	25.92	1.99	259
	5萬元	至未	滿6萬元	100.00	79.16	17.10	3.74	233
	6萬元	至未	滿7萬元	100.00	86.53	10.28	3.18	103
	7萬元	或	以上	100.00	82.12	14.18	3.70	69
	不	知	道/未	100.00	32.47	65.11	2.42	67

註：本題調查對象為受政府僱用者。

**表B18-2 台灣原住民受政府僱用者有沒有正式公務員任用資格  
—按工作狀況分**

單位：%

	總計	有	沒有	未回答	樣本數 (人)
<b>總計</b>	<b>100.00</b>	<b>38.73</b>	<b>58.97</b>	<b>2.31</b>	<b>1,939</b>
<b>職業</b>					
民意代表、行政主管	100.00	53.07	44.46	2.47	80
專業人員	100.00	62.60	34.47	2.94	308
技術員及助理專業人員	100.00	47.03	51.18	1.79	152
事務工作人員	100.00	27.65	71.08	1.26	287
服務工作人員及售貨員	100.00	60.56	36.79	2.65	453
農林漁牧工作人員	100.00	8.36	87.79	3.85	49
技術工及有關工作人員	100.00	17.87	75.82	6.31	92
機械設備操作工及組裝工	100.00	12.05	86.90	1.04	103
非技術工及體力工	100.00	11.88	87.09	1.02	385
不知道 \ 未回答	100.00	38.33	52.96	8.71	30
<b>行業</b>					
農、林、漁、牧業	100.00	6.67	89.61	3.71	112
礦業及土石採取業	100.00	-	100.00	-	7
製造業	100.00	4.97	90.98	4.05	30
水電燃氣業	100.00	35.23	64.77	-	16
營造業	100.00	11.51	85.54	2.95	23
批發及零售業	100.00	10.52	89.48	-	14
住宿及餐飲業	100.00	-	90.89	9.11	14
運輸、倉儲及通信業	100.00	18.16	81.84	-	39
金融及保險業	100.00	17.13	82.87	-	9
不動產及租賃業	100.00	-	100.00	-	1
專業、科學及技術服務業	100.00	72.10	27.90	-	23
教育服務業	100.00	56.34	40.81	2.84	287
醫療保健及社會福利服務業	100.00	42.88	54.60	2.52	128
文化、運動及休閒服務業	100.00	4.36	95.64	-	33
其他服務業	100.00	18.03	79.41	2.56	267
公共行政業	100.00	47.91	50.08	2.01	892
未回答	100.00	29.95	67.24	2.82	44

註：本題調查對象為受政府僱用者。

表B19 台灣原住民目前工作地點的縣市－按族別及地區別分

單位：%

			總計	台北縣	宜蘭縣	桃園縣	新竹縣	苗栗縣	台中縣	彰化縣	南投縣
<b>總族</b>	<b>計別</b>		<b>100.00</b>	<b>11.92</b>	<b>2.16</b>	<b>12.66</b>	<b>3.64</b>	<b>1.60</b>	<b>4.63</b>	<b>0.91</b>	<b>5.01</b>
阿美族			100.00	18.53	0.54	16.26	1.14	0.39	3.01	0.89	0.19
泰雅族			100.00	7.12	10.04	19.57	16.75	6.03	8.38	0.49	13.05
排灣族			100.00	5.22	0.33	6.43	1.00	0.37	5.80	1.65	0.12
魯凱族			100.00	3.15	0.15	6.20	0.42	0.94	4.97	0.49	1.12
布農族			100.00	9.38	1.71	7.43	0.56	0.40	6.16	1.18	22.14
賽夏族			100.00	9.79	-	14.47	21.53	29.68	1.79	0.62	0.60
雅美族			100.00	14.31	-	7.37	2.26	2.88	2.21	-	0.95
卑南族			100.00	8.36	1.05	5.44	1.31	0.35	2.81	0.64	1.46
鄒族			100.00	1.80	0.35	3.01	0.39	-	1.64	-	2.91
邵族			100.00	11.50	-	-	-	-	5.95	-	40.91
噶瑪蘭族			100.00	35.08	-	7.85	-	-	1.39	-	-
太魯閣族			100.00	10.39	1.98	7.03	0.63	0.06	1.72	0.25	2.80
<b>行政區域</b>											
台灣地區			100.00	11.93	2.17	12.67	3.64	1.60	4.63	0.91	5.01
台灣省			100.00	12.17	2.26	13.18	3.76	1.67	4.84	0.96	5.25
山地鄉			100.00	5.35	4.22	8.21	5.72	2.48	5.22	0.37	11.49
平地原住民鄉鎮市			100.00	9.11	0.30	6.80	1.14	1.10	1.75	0.25	0.32
非原住民鄉鎮市			100.00	22.59	1.89	24.62	4.01	1.30	7.28	2.26	2.86
台北市			100.00	11.24	0.17	1.96	-	0.12	0.33	-	-
高雄市			100.00	0.84	0.24	1.87	2.46	-	-	-	-
金馬地區			100.00	-	-	-	-	-	-	-	-
<b>統計區域</b>											
北部地區			100.00	26.18	6.17	31.96	10.43	0.30	0.18	0.07	0.05
中部地區			100.00	1.17	0.36	1.25	1.01	10.52	24.88	5.63	36.48
南部地區			100.00	2.12	0.11	2.66	0.72	0.24	2.82	0.27	0.33
東部地區			100.00	9.44	0.68	6.51	0.67	0.14	1.88	0.23	0.14
金馬地區			100.00	-	-	-	-	-	-	-	-

註：本題調查對象為就業者，不含現役軍人。

表B19 台灣原住民目前工作地點的縣市－按族別及地區別分(續一)

單位：%

			雲林縣	嘉義縣	台南縣	高雄縣	屏東縣	台東縣	花蓮縣	澎湖縣	基隆市	新竹市
<b>總族</b>	<b>計別</b>		<b>0.31</b>	<b>0.88</b>	<b>1.00</b>	<b>3.70</b>	<b>6.75</b>	<b>11.41</b>	<b>14.42</b>	<b>0.05</b>	<b>1.03</b>	<b>0.99</b>
阿美族			0.28	0.16	0.69	1.16	0.53	12.54	22.34	0.02	2.09	0.68
泰雅族			0.05	0.26	0.22	0.27	0.88	0.26	3.23	0.09	0.44	2.22
排灣族			0.59	0.31	2.41	8.31	32.47	12.95	0.75	0.11	0.03	0.49
魯凱族			-	0.25	1.47	11.70	21.19	20.76	0.49	-	0.18	0.47
布農族			0.48	0.25	1.62	10.63	0.90	13.39	9.32	0.06	0.45	0.64
賽夏族			0.66	-	-	-	-	0.93	-	-	-	12.28
雅美族			-	-	0.49	1.32	-	53.11	-	-	-	-
卑南族			0.48	-	1.09	0.53	0.81	51.26	2.68	0.19	0.86	1.68
鄒族			-	39.45	0.55	7.63	1.63	0.41	-	-	0.63	-
邵族			-	-	-	9.01	5.03	-	12.05	-	-	-
噶瑪蘭族			-	-	-	-	-	9.86	37.02	-	-	2.79
太魯閣族			0.14	0.44	-	0.14	0.42	2.42	63.39	-	0.15	0.19
<b>行政區域</b>												
台灣地區			0.31	0.88	1.00	3.70	6.76	11.42	14.43	0.05	1.03	0.99
台灣省			0.31	0.92	1.04	3.67	7.02	11.93	15.07	0.06	1.08	1.04
山地鄉			0.20	1.91	0.67	6.67	14.68	8.38	11.60	-	0.12	0.64
平地原住民鄉鎮市			0.18	0.16	0.44	0.84	1.17	28.92	35.33	-	0.55	0.65
非原住民鄉鎮市			0.56	0.52	2.02	2.94	3.90	0.17	0.20	0.17	2.64	1.85
台北市			-	-	-	0.17	-	0.68	1.25	-	-	-
高雄市			0.54	-	0.39	10.38	3.13	0.69	0.89	-	0.24	-
金馬地區			-	-	-	-	-	-	-	-	-	-
<b>統計區域</b>												
北部地區			0.02	-	0.14	0.05	0.38	0.17	0.44	-	2.77	2.19
中部地區			1.11	0.19	0.18	0.03	0.05	0.12	0.10	0.08	0.08	1.02
南部地區			0.48	4.05	3.87	17.56	33.93	0.84	0.22	0.22	0.11	0.33
東部地區			0.16	0.19	0.51	0.80	0.26	29.85	38.00	-	0.46	0.36
金馬地區			-	-	-	-	-	-	-	-	-	-

註：本題調查對象為就業者，不含現役軍人。

表B19 台灣原住民目前工作地點的縣市－按受訪者地區及族別分(續二)

單位：%

			台中市	嘉義市	台南市	台北市	高雄市	金門縣	連江縣	未回答	樣本數 (人)
<b>總</b>	<b>計</b>		<b>1.42</b>	<b>0.22</b>	<b>0.51</b>	<b>6.48</b>	<b>2.67</b>	<b>0.04</b>	<b>0.02</b>	<b>5.57</b>	<b>15,405</b>
<b>族</b>	<b>別</b>										
	阿美族		0.98	0.09	0.40	9.88	2.43	0.01	0.03	4.73	6,346
	泰雅族		1.59	0.17	0.16	4.54	0.39	0.05	0.02	3.76	2,379
	排灣族		1.66	0.13	0.92	3.77	6.47	0.05	0.01	7.65	2,648
	魯凱族		1.50	-	1.70	7.68	7.74	-	-	7.43	463
	布農族		2.91	0.11	0.68	3.38	1.50	0.10	0.04	4.59	1,782
	賽夏族		0.97	-	-	3.65	-	-	0.22	2.81	173
	雅美族		0.58	-	-	5.20	-	-	-	9.29	109
	卑南族		2.19	-	1.07	6.58	2.63	-	-	6.54	378
	鄒族		0.77	6.48	0.44	1.30	0.49	0.40	-	29.73	256
	邵族		-	-	-	8.94	-	-	-	6.61	20
	噶馬蘭族		-	-	-	6.01	-	-	-	-	46
	太魯閣族		0.40	0.14	-	2.95	0.27	-	-	4.10	805
<b>行</b>	<b>政</b>	<b>區</b>									
	台	灣	地	區							
	台	灣	省								
	山	地	鄉								
	平地	原住民	鄉鎮市								
	非	原住民	鄉鎮市								
	台	北	市								
	高	雄	市								
	金	馬	地	區							
<b>統</b>	<b>計</b>	<b>區</b>									
	北	部	地	區							
	中	部	地	區							
	南	部	地	區							
	東	部	地	區							
	金	馬	地	區							

註：本題調查對象為就業者，不含現役軍人。

表B19-1 台灣原住民目前工作地點的縣市—按人口特性分

單位：%

				總計	台北縣	宜蘭縣	桃園縣	新竹縣	苗栗縣	台中縣	彰化縣	南投縣
<b>總性</b>	<b>計別</b>			<b>100.00</b>	<b>11.92</b>	<b>2.16</b>	<b>12.66</b>	<b>3.64</b>	<b>1.60</b>	<b>4.63</b>	<b>0.91</b>	<b>5.01</b>
	男			100.00	11.96	2.59	12.40	4.12	1.75	4.95	0.75	5.13
	女			100.00	11.86	1.61	13.00	3.00	1.39	4.20	1.12	4.84
<b>年</b>	<b>齡</b>											
15	~	19	歲	100.00	14.11	1.54	17.57	3.75	2.40	6.35	1.73	2.78
20	~	24	歲	100.00	15.07	1.78	15.92	4.02	1.60	4.47	1.27	4.27
25	~	29	歲	100.00	15.01	1.66	14.73	3.48	1.01	4.02	0.57	5.18
30	~	34	歲	100.00	13.37	2.77	13.68	4.08	0.92	4.69	0.88	4.80
35	~	39	歲	100.00	12.56	2.83	13.77	3.26	1.62	5.17	1.19	5.26
40	~	44	歲	100.00	10.13	2.36	13.31	4.25	1.47	5.22	1.20	5.17
45	~	49	歲	100.00	10.77	2.24	9.73	3.06	1.81	5.02	0.59	5.36
50	~	54	歲	100.00	9.56	2.04	8.14	2.81	2.22	3.19	0.66	6.44
55	~	59	歲	100.00	5.79	1.57	7.93	4.26	2.57	3.37	0.48	4.23
60	~	64	歲	100.00	6.00	1.83	4.58	3.02	2.12	4.66	0.42	3.75
65	歲	或	以	100.00	2.92	0.29	5.63	4.11	3.03	3.75	0.19	5.72
<b>教</b>	<b>育程</b>											
小	學	或	以	100.00	9.77	1.85	9.31	2.60	1.73	4.88	0.80	5.56
國	中	、	初	100.00	13.11	2.26	16.64	4.48	1.75	5.52	1.22	5.33
高	中	、	高	100.00	12.90	1.99	12.83	3.73	1.47	4.31	0.88	4.53
專			科	100.00	11.82	2.86	10.30	4.00	1.62	3.93	0.56	5.26
大	學	或	以	100.00	9.07	3.21	9.56	2.97	1.14	2.19	0.59	3.75
未	回		答	100.00	9.95	-	18.11	-	-	6.51	-	12.03
<b>婚</b>	<b>姻狀</b>											
未			婚	100.00	14.82	1.73	13.87	2.86	1.19	3.99	0.72	4.00
有	配		偶	100.00	10.76	2.35	12.73	4.20	1.90	4.79	0.97	5.54
離	婚	、	分	100.00	11.52	2.80	9.04	2.54	0.83	4.84	1.45	3.63
喪			偶	100.00	6.59	2.04	7.17	2.07	1.62	6.74	0.61	7.06
未	回		答	100.00	13.04	0.89	11.69	5.04	0.48	5.91	1.05	4.88
<b>個</b>	<b>人每月收入</b>											
無	收入	或	無	100.00	1.41	1.36	5.58	9.11	1.54	4.57	0.78	8.01
未	滿	1	萬	100.00	5.86	3.59	5.64	3.96	1.69	3.14	0.65	5.14
1	萬	元	至	100.00	8.58	1.76	11.02	3.18	1.97	5.30	1.14	5.51
2	萬	元	至	100.00	14.09	1.51	16.05	3.14	1.38	5.29	0.93	4.82
3	萬	元	至	100.00	17.39	2.05	13.44	3.76	0.91	4.40	0.96	2.89
4	萬	元	至	100.00	14.23	3.40	12.10	3.43	1.25	4.06	0.59	2.67
5	萬	元	至	100.00	10.39	4.68	11.38	5.50	1.68	3.61	0.52	6.48
6	萬	元	至	100.00	12.82	2.01	11.80	4.72	1.34	3.96	0.31	4.01
7	萬	元	或	100.00	7.63	1.95	8.46	9.91	4.48	2.66	1.96	7.51
不	知	道	/	100.00	9.13	3.08	13.69	3.64	2.70	2.66	0.47	11.06

註：本題調查對象為就業者，不含現役軍人。

表B19-1 台灣原住民目前工作地點的縣市－按人口特性分(續一)

單位：%

				雲林縣	嘉義縣	台南縣	高雄縣	屏東縣	台東縣	花蓮縣	澎湖縣	基隆市	新竹市
<b>總性</b>	<b>計別</b>			<b>0.31</b>	<b>0.88</b>	<b>1.00</b>	<b>3.70</b>	<b>6.75</b>	<b>11.41</b>	<b>14.42</b>	<b>0.05</b>	<b>1.03</b>	<b>0.99</b>
	男			0.30	0.85	1.01	3.82	5.70	11.61	14.39	0.04	1.10	1.01
	女			0.31	0.91	1.00	3.54	8.13	11.15	14.47	0.07	0.94	0.97
15	~	19	歲	0.45	0.82	1.52	5.72	4.64	7.01	9.74	-	1.16	1.00
20	~	24	歲	0.43	0.54	1.33	3.81	4.30	7.39	10.48	0.07	0.71	1.54
25	~	29	歲	0.37	0.62	1.05	3.49	4.53	8.61	10.65	0.04	1.49	1.72
30	~	34	歲	0.29	0.99	1.04	3.73	5.64	9.01	12.44	0.04	1.16	1.13
35	~	39	歲	0.39	1.13	0.81	3.53	7.24	9.72	13.83	-	1.01	0.95
40	~	44	歲	0.29	0.99	1.17	4.06	6.21	12.02	14.56	0.05	0.96	1.02
45	~	49	歲	0.28	0.66	0.71	3.77	8.52	14.14	16.89	0.22	1.19	0.51
50	~	54	歲	0.21	0.91	1.14	3.48	10.48	14.89	19.35	-	0.70	0.37
55	~	59	歲	-	0.76	0.77	2.28	9.91	18.45	22.55	-	1.12	0.27
60	~	64	歲	-	2.01	0.11	3.70	9.36	25.06	25.18	-	0.41	-
65	歲	或	以	-	1.23	0.39	2.26	13.06	25.76	24.89	-	-	-
<b>教</b>	<b>育程</b>												
小	學	或	以	0.19	0.56	1.01	4.33	8.92	16.47	18.52	0.05	0.97	0.32
國	中	、	初	0.24	0.83	0.85	3.50	5.06	9.06	13.08	-	1.04	0.79
高	中	、	高	0.40	1.23	0.82	3.45	6.78	10.65	12.91	0.05	1.05	1.32
專	科			0.20	0.53	1.27	3.53	5.39	8.82	16.16	0.06	1.24	1.46
大	學	或	以	0.65	0.62	2.51	3.75	7.34	9.79	11.30	0.31	0.90	2.05
未	回		答	-	-	-	11.26	11.57	14.71	6.82	-	-	-
<b>婚</b>	<b>姻狀</b>												
未			婚	0.39	0.56	1.29	3.40	4.71	8.73	12.02	0.04	1.11	1.42
有	配		偶	0.26	1.12	0.90	3.87	7.43	12.43	14.97	0.07	1.04	0.83
離	婚	、	分	0.46	0.18	0.76	3.07	8.42	12.05	18.49	-	0.97	0.53
喪			偶	0.19	0.91	0.64	4.83	10.08	16.46	19.85	-	0.61	0.82
未	回		答	-	-	0.57	2.59	6.87	11.21	12.07	-	-	0.87
<b>個</b>	<b>人每月收入</b>												
無	收入	或	無	0.70	3.77	0.47	1.78	12.58	22.97	13.63	-	-	0.57
未	滿	1	萬	0.40	1.06	0.89	5.03	11.02	20.21	18.70	0.09	0.78	0.34
1	萬	元	至	0.19	0.63	0.83	4.33	9.97	14.59	16.87	0.07	0.89	0.63
2	萬	元	至	0.29	0.79	1.08	3.84	4.60	9.82	12.16	0.04	1.14	1.37
3	萬	元	至	0.46	1.14	1.06	3.09	3.65	6.99	13.41	-	1.21	1.45
4	萬	元	至	0.53	0.52	1.03	3.21	4.82	9.07	15.28	-	1.98	1.16
5	萬	元	至	-	0.97	1.04	2.76	7.23	8.48	10.82	0.13	0.60	0.69
6	萬	元	至	0.53	1.26	1.59	1.92	8.68	10.53	11.80	0.33	0.57	0.91
7	萬	元	或	-	1.47	1.89	2.38	7.15	6.89	11.60	-	0.44	0.51
不	知	道	/	0.21	0.95	0.97	1.99	7.12	9.12	15.56	0.09	0.56	0.35

註：本題調查對象為就業者，不含現役軍人。

表B19-1 台灣原住民目前工作地點的縣市－按受訪者人口特性分(續二)

單位：%

				台中市	嘉義市	台南市	台北市	高雄市	金門縣	連江縣	未回答	樣本數 (人)
<b>總性</b>	<b>計別</b>			<b>1.42</b>	<b>0.22</b>	<b>0.51</b>	<b>6.48</b>	<b>2.67</b>	<b>0.04</b>	<b>0.02</b>	<b>5.57</b>	<b>15,405</b>
	男			1.64	0.07	0.46	5.60	2.72	0.06	0.03	5.95	8,733
	女			1.14	0.41	0.58	7.65	2.60	0.01	0.02	5.07	6,673
15	~	19	歲	2.05	0.43	0.39	6.66	1.41	-	-	6.76	615
20	~	24	歲	2.00	0.20	1.13	9.05	2.81	-	-	5.81	1,662
25	~	29	歲	1.86	0.42	0.49	8.89	3.46	0.05	0.02	6.59	2,184
30	~	34	歲	1.06	0.25	0.55	8.21	3.25	0.09	-	5.95	2,071
35	~	39	歲	1.20	0.12	0.37	5.76	2.46	0.06	0.14	5.61	2,220
40	~	44	歲	1.40	0.28	0.46	5.34	2.79	0.03	-	5.25	2,262
45	~	49	歲	1.69	-	0.56	5.28	2.45	-	-	4.56	1,840
50	~	54	歲	1.28	0.14	0.42	4.42	2.68	0.09	-	4.38	1,271
55	~	59	歲	0.63	0.11	-	5.04	1.59	-	-	6.33	646
60	~	64	歲	0.20	0.35	0.25	2.15	1.01	-	-	3.83	363
65	歲	或	以	-	-	-	0.49	0.52	-	-	5.76	273
上												
小	學	或	以	0.81	0.02	0.50	3.50	2.22	0.03	-	5.06	3,627
國	中	、	初	1.28	0.28	0.45	4.76	2.23	0.04	0.03	6.15	4,151
高	中	、	高	1.78	0.28	0.38	7.21	3.16	0.04	0.02	5.84	5,578
專			科	1.39	0.34	0.71	10.40	3.08	0.06	0.09	4.92	1,160
大	學	或	以	2.40	0.12	1.44	17.26	2.92	-	-	4.15	872
未	回		答	-	-	-	5.49	-	-	-	3.56	17
未			婚	2.35	0.20	0.83	10.71	3.00	-	-	6.06	4,654
有	配		偶	0.94	0.21	0.40	4.47	2.55	0.05	0.04	5.16	9,173
離	婚	、	分	1.86	0.28	0.34	7.43	2.30	0.12	-	6.11	920
喪			偶	0.74	0.48	-	2.99	2.41	-	-	5.10	511
未	回		答	1.89	-	-	4.42	2.71	-	-	13.80	148
<b>個人每月收入</b>												
無	收	入	或	0.71	1.06	-	1.13	-	-	-	8.29	163
未	滿	1	萬	0.65	0.19	0.40	3.21	1.43	-	-	5.93	1,308
元												
1	萬	元	至	0.87	0.24	0.48	3.51	1.63	0.03	-	5.75	3,850
未	滿	2	萬									
元												
2	萬	元	至	1.98	0.26	0.50	6.90	3.21	0.02	0.01	4.79	4,827
未	滿	3	萬									
元												
3	萬	元	至	1.56	0.18	0.54	10.46	3.13	0.03	0.02	5.82	2,469
未	滿	4	萬									
元												
4	萬	元	至	1.10	0.09	0.58	10.85	3.72	0.32	0.17	3.86	1,011
未	滿	5	萬									
元												
5	萬	元	至	2.58	0.13	0.14	9.01	4.84	-	0.13	6.18	545
未	滿	6	萬									
元												
6	萬	元	至	1.74	0.51	0.38	8.90	4.93	-	-	4.46	210
未	滿	7	萬									
元												
7	萬	元	或	1.60	-	1.88	8.74	4.76	-	-	6.12	243
以												
上												
不	知	道	/	1.12	-	0.71	3.86	1.40	-	0.05	9.50	779
未	回		答									

註：本題調查對象為就業者，不含現役軍人。



表B19-2 台灣原住民目前工作地點的縣市—按工作狀況分

單位：%

	總計	台北縣	宜蘭縣	桃園縣	新竹縣	苗栗縣	台中縣	彰化縣	南投縣
<b>總計</b>	<b>100.00</b>	<b>11.92</b>	<b>2.16</b>	<b>12.66</b>	<b>3.64</b>	<b>1.60</b>	<b>4.63</b>	<b>0.91</b>	<b>5.01</b>
<b>職業</b>									
民意代表、行政主管	100.00	6.77	1.71	7.99	5.53	2.97	0.37	1.35	2.41
專業人員	100.00	9.34	2.44	8.90	3.71	0.90	2.37	0.88	7.35
技術員及助理專業人員	100.00	14.23	2.23	10.55	3.09	0.29	4.19	0.44	2.28
事務工作人員	100.00	10.09	1.91	7.87	2.75	1.44	2.36	0.37	5.55
服務工作人員及售貨員	100.00	10.67	2.40	12.62	2.40	1.77	3.49	0.73	3.76
農林漁牧工作人員	100.00	0.58	2.70	4.72	4.70	4.14	4.09	0.20	17.78
技術工及有關工作人員	100.00	17.83	0.93	15.43	3.17	1.33	5.63	1.11	1.69
機械設備操作工及組裝工	100.00	17.71	3.32	23.71	5.43	0.85	6.88	1.31	1.92
非技術工及體力工	100.00	10.77	2.47	10.02	3.56	1.11	5.49	1.52	3.70
不知道\未回答	100.00	9.16	-	9.34	4.21	0.83	1.13	-	3.73
<b>行業</b>									
農、林、漁、牧業	100.00	0.84	3.03	4.71	4.77	3.92	4.55	0.17	16.71
礦業及土石採取業	100.00	9.09	9.94	3.62	4.53	-	3.84	-	2.38
製造業	100.00	22.42	0.63	28.73	3.43	1.19	9.97	1.95	0.57
水電燃氣業	100.00	10.11	0.86	14.57	2.75	-	3.60	1.46	-
營造業	100.00	17.89	1.36	13.27	3.54	1.46	4.52	0.83	1.80
批發及零售業	100.00	16.49	1.42	13.81	1.76	0.57	2.21	0.89	1.90
住宿及餐飲業	100.00	8.35	1.78	8.81	2.49	1.44	4.10	1.08	4.18
運輸、倉儲及通信業	100.00	12.10	3.44	15.06	6.86	0.36	5.72	1.18	3.24
金融及保險業	100.00	11.96	-	5.37	0.85	1.20	-	-	4.32
不動產及租賃業	100.00	20.35	-	14.56	8.63	-	4.73	-	4.25
專業、科學及技術服務業	100.00	11.35	1.52	11.00	3.67	0.78	3.64	-	-
教育服務業	100.00	8.31	3.71	9.05	4.37	1.11	3.00	1.18	6.10
醫療保健及社會福利服務業	100.00	8.19	1.25	8.72	3.46	0.67	1.74	0.53	6.57
文化、運動及休閒服務業	100.00	11.53	1.78	7.51	2.73	5.05	3.22	1.31	4.30
其他服務業	100.00	9.15	2.59	11.29	3.25	1.11	2.78	1.08	3.63
公共行政業	100.00	6.02	4.94	4.16	2.98	1.67	3.40	0.26	6.55
未回答	100.00	13.00	1.13	10.13	2.41	0.91	1.48	0.57	2.65

註：本題調查對象為就業者，不含現役軍人。

表B19-2 台灣原住民目前工作地點的縣市－按工作狀況分(續一)

單位：%

	雲林縣	嘉義縣	台南縣	高雄縣	屏東縣	台東縣	花蓮縣	澎湖縣	基隆市	新竹市
<b>總計</b>	<b>0.31</b>	<b>0.88</b>	<b>1.00</b>	<b>3.70</b>	<b>6.75</b>	<b>11.41</b>	<b>14.42</b>	<b>0.05</b>	<b>1.03</b>	<b>0.99</b>
<b>職</b>										
民意代表、行政主管	-	0.96	-	2.12	13.79	16.82	15.51	-	-	0.90
專業人員	0.29	0.96	0.71	4.10	12.40	13.64	13.96	0.08	0.60	1.48
技術員及助理專業人員	0.66	0.85	1.68	2.28	4.34	8.39	15.75	0.31	0.57	1.61
事務工作人員	0.14	0.87	0.96	4.26	6.03	15.31	11.72	0.22	1.68	1.36
服務工作人員及售貨員	0.50	0.47	0.62	2.42	7.16	12.03	16.76	0.05	0.92	1.44
農林漁牧工作人員	0.03	3.10	0.09	3.81	9.41	25.35	15.30	-	-	0.06
技術工及有關工作人員	0.52	0.46	1.60	4.59	5.09	7.78	11.72	0.02	1.15	1.15
機械設備操作工及組裝工	0.24	0.51	1.23	2.82	3.03	4.63	11.12	0.07	1.78	0.97
非技術工及體力工	0.06	0.55	1.22	5.14	8.93	9.67	18.71	-	1.12	0.58
不知道 \ 未回答	-	-	0.33	2.39	1.90	6.68	9.78	-	2.92	0.64
<b>行</b>										
農、林、漁、牧業	0.03	2.71	0.12	3.69	8.92	24.48	16.84	-	-	0.05
礦業及土石採取業	-	-	0.96	1.06	0.71	7.52	50.63	-	-	-
製造業	0.38	0.44	1.85	3.47	3.35	1.85	4.59	-	0.56	1.68
水電燃氣業	-	-	1.36	3.56	2.01	14.29	24.23	-	2.54	-
營造業	0.43	0.35	1.46	5.40	3.67	8.64	13.52	-	1.03	1.29
批發及零售業	0.31	0.53	0.99	1.71	7.17	10.24	17.08	-	0.84	2.00
住宿及餐飲業	0.42	0.65	0.41	2.02	6.63	13.90	20.74	0.07	1.09	1.30
運輸、倉儲及通信業	0.19	0.23	0.74	3.61	4.59	5.84	12.24	0.23	4.82	0.40
金融及保險業	0.72	-	0.59	0.81	6.06	7.56	15.17	1.79	-	-
不動產及租賃業	-	-	-	-	-	8.78	13.98	-	-	2.94
專業、科學及技術服務業	0.47	2.01	1.54	2.72	7.79	5.02	12.30	-	0.71	2.35
教育服務業	0.50	0.87	1.29	4.17	12.49	13.81	13.25	0.39	1.64	1.92
醫療保健及社會福利服務業	0.60	1.21	0.52	2.16	11.63	14.79	18.66	-	1.40	1.16
文化、運動及休閒服務業	0.41	1.18	0.75	2.89	11.41	12.78	9.42	-	0.52	-
其他服務業	0.31	0.34	1.11	3.93	9.76	8.70	19.20	-	1.38	0.80
公共行政業	-	1.53	0.76	5.34	10.38	19.86	14.48	0.07	0.60	0.63
未回答	0.53	-	0.48	1.28	1.97	8.70	6.21	0.13	0.25	0.24

註：本題調查對象為就業者，不含現役軍人。

表B19-2 台灣原住民目前工作地點的縣市－按工作狀況分(續二)

單位：%

	台中市	嘉義市	台南市	台北市	高雄市	金門縣	連江縣	未回答	樣本數 (人)
<b>總計</b>	<b>1.42</b>	<b>0.22</b>	<b>0.51</b>	<b>6.48</b>	<b>2.67</b>	<b>0.04</b>	<b>0.02</b>	<b>5.57</b>	<b>15,405</b>
民意代表、行政主管	2.80	-	-	11.65	1.21	-	-	5.15	164
專業人員	1.55	0.66	0.88	7.55	1.35	-	-	3.90	841
技術員及助理專業人員	2.00	0.56	0.73	13.91	3.14	-	0.09	5.82	829
事務工作人員	1.30	-	0.41	13.74	4.01	0.10	-	5.54	723
服務工作人員及售貨員	1.59	0.34	0.89	9.55	2.60	-	0.04	4.78	2,821
農林漁牧工作人員	0.05	0.18	0.05	0.25	0.34	-	-	3.07	1,935
技術工及有關工作人員	2.26	0.08	0.64	5.78	3.67	0.11	0.02	6.25	3,313
機械設備操作工及組裝工	1.07	0.25	0.14	3.81	3.59	0.03	0.03	3.54	2,064
非技術工及體力工	1.33	0.06	0.49	5.49	2.70	0.05	0.02	5.25	2,373
不知道 \ 未回答	0.19	0.25	-	7.89	0.66	-	-	37.98	342
<b>行 業</b>									
農、林、漁、牧業	0.16	0.15	0.04	0.25	0.65	-	0.02	3.17	2,303
礦業及土石採取業	-	-	0.59	-	1.09	-	-	4.04	132
製造業	1.66	0.24	0.45	3.49	2.51	-	-	4.60	2,285
水電燃氣業	4.31	-	-	2.74	4.76	-	-	6.85	125
營造業	2.43	-	0.51	6.20	4.00	0.17	0.03	6.20	2,785
批發及零售業	1.61	0.53	0.80	10.81	1.97	-	-	4.36	811
住宿及餐飲業	2.27	-	0.80	10.10	2.76	-	-	4.62	944
運輸、倉儲及通信業	1.34	0.20	0.18	7.10	5.25	-	-	5.07	893
金融及保險業	2.11	-	0.36	27.00	8.02	-	-	6.12	130
不動產及租賃業	1.99	-	-	13.39	-	-	-	6.40	26
專業、科學及技術服務業	0.50	-	3.04	16.53	7.68	-	-	5.36	188
教育服務業	1.29	0.49	1.08	6.57	1.50	-	-	1.90	466
醫療保健及社會福利服務業	1.81	0.91	0.97	7.80	1.32	-	-	3.92	637
文化、運動及休閒服務業	1.22	-	1.23	12.97	2.75	-	-	5.06	219
其他服務業	1.33	0.46	0.68	8.32	2.95	-	0.07	5.77	2,076
公共行政業	0.16	0.07	0.17	8.93	1.99	0.15	0.10	4.81	965
未回答	0.98	-	0.24	12.77	0.97	-	-	32.96	421

註：本題調查對象為就業者，不含現役軍人。

表B20 台灣原住民對目前工作的滿意度－按族別及地區別分

單位：%

			總計	非常滿意	滿意	不滿意	非常不滿意	沒意見	未回答	樣本數(人)
<b>總族</b>	<b>計別</b>		<b>100.00</b>	<b>7.36</b>	<b>73.24</b>	<b>15.45</b>	<b>0.87</b>	<b>1.48</b>	<b>1.60</b>	<b>15,405</b>
阿	美	族	100.00	5.53	74.15	16.73	0.64	1.54	1.42	6,346
泰	雅	族	100.00	9.26	70.85	14.47	1.56	2.09	1.77	2,379
排	灣	族	100.00	8.58	72.08	14.71	1.26	0.87	2.51	2,648
魯	凱	族	100.00	10.61	74.76	11.83	0.42	1.38	1.00	463
布	農	族	100.00	9.11	72.09	15.79	0.38	1.28	1.35	1,782
賽	夏	族	100.00	6.86	73.43	15.03	-	2.92	1.76	173
雅	美	族	100.00	6.54	63.92	22.37	2.80	0.60	3.78	109
卑	南	族	100.00	11.55	73.40	12.51	0.20	1.58	0.77	378
鄒		族	100.00	6.52	73.03	15.10	1.88	0.89	2.57	256
邵		族	100.00	16.27	83.73	-	-	-	-	20
噶	瑪	蘭	族	100.00	6.24	57.30	31.87	4.58	-	46
太	魯	閣	族	100.00	4.78	80.44	12.21	0.53	1.74	805
<b>行政區域</b>										
台	灣	地區	100.00	7.36	73.23	15.46	0.87	1.48	1.60	15,397
台	灣	省	100.00	7.15	73.23	15.62	0.87	1.49	1.64	14,690
山		地鄉	100.00	8.00	72.17	15.26	1.14	1.42	2.02	5,382
		平地原住民鄉鎮市	100.00	7.34	71.35	17.19	0.46	1.61	2.04	4,474
		非原住民鄉鎮市	100.00	6.03	76.14	14.58	0.95	1.46	0.84	4,834
台	北	市	100.00	10.70	72.90	14.14	0.52	1.35	0.40	409
高	雄	市	100.00	13.05	73.85	9.28	1.53	1.00	1.30	297
金	馬	地區	100.00	8.51	86.81	4.69	-	-	-	8
<b>統計區域</b>										
北	部	地區	100.00	6.52	74.49	15.06	1.23	1.56	1.15	4,599
中	部	地區	100.00	7.17	74.75	13.19	0.94	2.40	1.57	2,059
南	部	地區	100.00	9.27	72.13	14.84	0.94	0.81	2.02	2,967
東	部	地區	100.00	7.11	72.26	16.91	0.53	1.43	1.76	5,772
金	馬	地區	100.00	8.51	86.81	4.69	-	-	-	8

註：本題調查對象為就業者，不含現役軍人。

表B20-1 台灣原住民對目前工作的滿意度—按人口特性分

單位：%

				總計	非常 滿意	滿意	不滿意	非常 不滿意	沒意見	未回答	樣本數 (人)
<b>總性</b>	<b>計別</b>			<b>100.00</b>	<b>7.36</b>	<b>73.24</b>	<b>15.45</b>	<b>0.87</b>	<b>1.48</b>	<b>1.60</b>	<b>15,405</b>
	男			100.00	7.39	72.28	16.12	0.95	1.62	1.63	8,733
	女			100.00	7.32	74.49	14.58	0.77	1.29	1.56	6,673
<b>年</b>	<b>齡</b>										
15	~	19	歲	100.00	5.20	75.43	15.67	0.83	1.16	1.71	615
20	~	24	歲	100.00	5.93	75.80	15.50	0.46	0.82	1.49	1,662
25	~	29	歲	100.00	6.68	77.16	13.00	0.52	0.73	1.91	2,184
30	~	34	歲	100.00	7.62	76.13	12.70	1.05	0.68	1.82	2,071
35	~	39	歲	100.00	7.61	71.48	16.95	0.94	1.72	1.30	2,220
40	~	44	歲	100.00	7.49	72.86	15.01	1.04	1.84	1.75	2,262
45	~	49	歲	100.00	8.76	71.13	16.45	1.05	1.58	1.04	1,840
50	~	54	歲	100.00	9.64	67.24	18.67	0.98	2.01	1.45	1,271
55	~	59	歲	100.00	6.13	71.79	17.62	0.59	2.53	1.33	646
60	~	64	歲	100.00	6.26	67.62	19.93	0.76	3.39	2.04	363
65	歲	或	以	100.00	5.52	69.82	14.04	2.17	4.99	3.46	273
<b>教</b>	<b>育程</b>										
小	學	或	以	100.00	5.03	71.13	18.38	1.09	2.23	2.14	3,627
國	中	、	初	100.00	4.46	74.62	16.99	0.77	1.34	1.83	4,151
高	中	、	高	100.00	7.97	73.88	14.48	0.94	1.33	1.39	5,578
專			職	100.00	12.49	74.13	11.20	0.66	0.88	0.64	1,160
大	學	或	以	100.00	20.26	69.85	7.96	0.32	0.73	0.88	872
未	回		上	100.00	-	89.62	10.38	-	-	-	17
<b>婚</b>	<b>姻狀</b>										
未			婚	100.00	6.01	75.31	14.76	0.62	1.30	2.00	4,654
有	配		偶	100.00	8.26	72.84	15.05	0.83	1.63	1.38	9,173
離	婚	、	分	100.00	5.81	67.60	21.83	2.47	0.93	1.36	920
喪			居	100.00	7.17	70.34	17.67	0.86	1.74	2.22	511
未	回		偶	100.00	3.80	77.75	14.99	2.07	-	1.40	148
<b>個</b>	<b>人每月收入</b>										
無	收入	或	無	100.00	4.96	63.84	15.87	3.15	7.10	5.08	163
未	滿	1	萬	100.00	3.73	58.97	28.51	2.43	1.81	4.55	1,308
1	萬	元	至	100.00	4.53	69.82	21.38	1.07	1.52	1.67	3,850
2	萬	元	至	100.00	5.46	77.78	14.25	0.39	1.21	0.90	4,827
3	萬	元	至	100.00	8.88	80.00	9.24	0.52	0.80	0.57	2,469
4	萬	元	至	100.00	15.01	74.85	7.36	0.32	1.86	0.61	1,011
5	萬	元	至	100.00	16.10	75.65	6.09	0.19	0.95	1.02	545
6	萬	元	至	100.00	29.00	63.34	5.32	2.35	-	-	210
7	萬	元	或	100.00	33.54	61.80	3.70	0.29	0.68	-	243
不	知		/	100.00	4.85	68.95	14.75	1.91	3.81	5.73	779

註：本題調查對象為就業者，不含現役軍人。

表B20-2 台灣原住民對目前工作的滿意度－按工作狀況分

單位：%

	總計	非常滿意	滿意	不滿意	非常不滿意	沒意見	未回答	樣本數(人)
<b>總計</b>	<b>100.00</b>	<b>7.36</b>	<b>73.24</b>	<b>15.45</b>	<b>0.87</b>	<b>1.48</b>	<b>1.60</b>	<b>15,405</b>
<b>職業</b>								
民意代表、行政主管	100.00	20.36	68.77	5.83	-	-	5.04	164
專業人員	100.00	22.87	71.49	4.56	0.13	0.69	0.26	841
技術員及助理專業人員	100.00	12.74	75.97	8.57	0.53	1.41	0.78	829
事務工作人員	100.00	13.28	72.38	11.67	0.61	1.01	1.05	723
服務工作人員及售貨員	100.00	8.53	76.04	12.98	0.47	0.96	1.02	2,821
農林漁牧工作人員	100.00	3.97	68.47	21.63	1.64	2.93	1.37	1,935
技術工及有關工作人員	100.00	4.17	75.09	17.31	0.83	1.54	1.06	3,313
機械設備操作工及組裝工	100.00	5.85	78.52	13.18	0.56	1.43	0.46	2,064
非技術工及體力工	100.00	4.84	69.74	21.25	1.61	1.54	1.02	2,373
不知道\未回答	100.00	4.38	53.25	12.56	0.73	0.61	28.47	342
<b>行業</b>								
農、林、漁、牧業	100.00	3.85	68.19	22.01	1.75	2.60	1.61	2,303
礦業及土石採取業	100.00	4.73	76.26	15.43	1.75	1.03	0.79	132
製造業	100.00	4.84	77.82	14.36	1.04	1.15	0.79	2,285
水電燃氣業	100.00	5.44	78.96	12.80	-	1.92	0.88	125
營造業	100.00	3.18	74.06	19.63	0.69	1.83	0.60	2,785
批發及零售業	100.00	6.43	76.29	15.19	0.53	0.58	0.98	811
住宿及餐飲業	100.00	5.66	76.01	15.62	0.42	1.14	1.16	944
運輸、倉儲及通信業	100.00	6.41	76.40	13.98	0.99	1.82	0.40	893
金融及保險業	100.00	11.34	78.92	8.83	-	0.91	-	130
不動產及租賃業	100.00	6.63	67.09	26.28	-	-	-	26
專業、科學及技術服務業	100.00	16.38	74.85	6.63	0.46	0.81	0.86	188
教育服務業	100.00	25.25	67.82	4.88	0.37	0.64	1.06	466
醫療保健及社會福利服務業	100.00	15.26	74.91	8.18	0.50	1.05	0.11	637
文化、運動及休閒服務業	100.00	8.58	73.07	16.83	1.15	-	0.37	219
其他服務業	100.00	7.42	73.67	15.22	0.92	1.43	1.33	2,076
公共行政業	100.00	22.35	68.31	7.23	0.32	1.20	0.59	965
未回答	100.00	4.61	59.77	9.22	0.35	0.31	25.74	421

註：本題調查對象為就業者，不含現役軍人。

表B21 台灣原住民對目前工作不滿意的原因—按族別及地區別分

單位：%

			待遇 太低	工作 環境 不佳	學非 所用	工時 太長	工作 時段 不理 想	離家 太遠	遠景 不佳	必須 常 加班	無一 起工 作的 夥伴	其他	未回 答	樣本 數 (人)
<b>總</b>	<b>計</b>	<b>別</b>	<b>64.50</b>	<b>14.86</b>	<b>3.63</b>	<b>13.37</b>	<b>12.69</b>	<b>14.58</b>	<b>14.62</b>	<b>4.58</b>	<b>1.00</b>	<b>18.79</b>	<b>1.53</b>	<b>2,515</b>
阿	美	族	69.06	12.34	4.23	14.60	11.12	13.58	12.03	5.18	1.26	22.68	1.63	1,102
泰	雅	族	62.19	14.24	2.66	13.85	9.76	5.99	18.09	1.98	0.50	21.33	1.97	381
排	灣	族	55.54	17.35	2.56	11.58	16.79	22.16	16.75	4.44	0.97	10.85	1.32	423
魯	凱	族	72.85	15.85	7.44	14.66	14.50	27.24	15.90	6.51	-	6.62	2.04	57
布	農	族	64.43	13.42	3.20	13.07	15.58	20.97	19.10	5.36	0.42	19.64	0.94	288
賽	夏	族	45.11	20.79	8.96	14.32	3.40	7.63	11.23	6.71	-	26.29	-	26
雅	美	族	64.27	27.16	4.62	4.62	10.17	32.01	20.86	4.75	2.69	13.19	2.32	27
卑	南	族	68.27	19.82	1.41	9.51	5.91	6.33	4.31	3.97	2.31	7.84	-	48
鄒		族	33.91	20.73	9.23	10.43	15.76	2.29	30.78	5.72	2.46	16.40	4.51	43
邵		族	-	-	-	-	-	-	-	-	-	-	-	-
噶	瑪	蘭	82.85	17.22	-	33.69	5.26	-	13.54	18.61	-	-	6.49	17
太	魯	閣	69.85	27.48	2.02	7.70	20.61	9.55	4.85	2.09	1.15	13.48	-	103
<b>行</b>	<b>政</b>	<b>區</b>												
台	灣	地	64.51	14.86	3.63	13.36	12.69	14.58	14.62	4.58	1.00	18.80	1.53	2,515
台	灣	省	64.56	14.86	3.58	13.27	12.47	14.93	14.56	4.56	0.96	18.79	1.59	2,423
山	地	鄉	59.00	17.17	3.53	9.80	15.19	18.33	20.40	3.53	0.72	16.52	1.31	882
		平地原住民鄉鎮市	68.08	11.81	2.87	10.11	11.76	11.45	10.54	4.41	1.07	25.37	1.78	790
		非原住民鄉鎮市	67.37	15.34	4.39	20.67	10.01	14.60	11.94	5.93	1.14	14.53	1.73	751
台	北	市	55.38	17.02	4.60	19.66	15.64	5.41	13.19	7.85	1.81	27.65	-	60
高	雄	市	78.02	11.35	5.64	8.00	24.40	5.40	21.92	-	2.59	2.95	-	32
金	馬	地	-	-	-	100.00	-	-	-	-	-	-	-	1
<b>統</b>	<b>計</b>	<b>區</b>												
北	部	地	64.81	12.94	4.53	18.70	9.05	11.32	13.75	4.88	1.10	18.41	2.08	749
中	部	地	61.72	19.95	3.34	12.41	16.43	10.15	14.27	4.01	0.36	13.61	1.15	291
南	部	地	57.28	17.18	3.59	12.75	16.60	21.28	21.25	5.37	1.26	9.79	1.07	468
東	部	地	68.45	13.75	3.07	9.94	12.51	15.18	12.30	4.16	0.99	24.77	1.46	1,007
金	馬	地	-	-	-	100.00	-	-	-	-	-	-	-	1

註：1. 本題調查對象為對目前工作不滿意及非常不滿意者。

2. 本題為複選題。

表B21-1 台灣原住民對目前工作不滿意的原因—按人口特性分

單位：%

			待遇 太低	工作 環境 不佳	學非 所用	工時 太長	工作 時段 不理 想	離家 太遠	遠景 不佳	必須 常加 班	無一 起工 作的 夥伴	其他	未回 答	樣本 數 (人)						
<b>總性</b>	<b>計別</b>		<b>64.50</b>	<b>14.86</b>	<b>3.63</b>	<b>13.37</b>	<b>12.69</b>	<b>14.58</b>	<b>14.62</b>	<b>4.58</b>	<b>1.00</b>	<b>18.79</b>	<b>1.53</b>	<b>2,515</b>						
	男		63.87	15.12	3.42	11.92	13.42	16.71	15.70	4.45	1.00	19.35	1.23	1,491						
	女		65.42	14.48	3.94	15.49	11.63	11.48	13.06	4.78	1.01	17.98	1.98	1,024						
<b>年</b>	<b>齡</b>																			
15	~	19	歲	69.06	14.87	3.51	8.82	13.23	17.42	10.86	4.44	3.63	14.29	3.73	101					
20	~	24	歲	60.72	14.17	8.85	14.80	14.06	14.58	11.25	5.88	2.49	14.59	1.83	265					
25	~	29	歲	69.46	15.62	6.39	14.62	11.42	21.91	17.11	5.25	0.43	14.19	0.35	295					
30	~	34	歲	60.28	13.45	2.93	18.35	9.70	25.27	14.11	4.32	0.38	13.63	2.41	285					
35	~	39	歲	64.93	16.19	4.21	14.75	13.43	16.17	15.69	6.76	0.32	17.77	1.73	397					
40	~	44	歲	62.98	14.16	2.22	13.48	13.20	13.18	14.61	5.90	1.74	20.65	2.20	363					
45	~	49	歲	64.28	15.05	1.02	10.37	13.94	10.01	13.67	3.08	0.71	24.27	1.04	322					
50	~	54	歲	64.45	16.83	0.64	12.64	14.04	7.99	16.34	2.77	0.30	23.63	-	250					
55	~	59	歲	69.03	11.96	4.53	11.25	14.12	3.81	20.63	1.19	0.77	19.56	1.57	118					
60	~	64	歲	70.30	10.42	1.61	4.59	6.75	3.27	7.99	1.06	-	32.18	-	75					
65	歲或	以	上	59.40	19.52	2.01	7.99	9.77	5.76	13.15	-	2.41	20.25	4.47	44					
<b>教</b>	<b>育</b>		<b>程</b>																	
小	學	或	以	下	65.12	16.78	0.77	11.13	13.03	12.18	12.97	1.97	0.56	22.45	1.48	706				
小	國	、	初	中	67.10	13.65	1.78	11.57	12.55	15.68	15.46	4.36	0.19	21.91	1.50	737				
高	中	、	高	職	63.15	14.72	6.16	15.15	13.04	15.37	14.75	6.24	1.56	14.77	1.99	860				
專	科				61.09	11.43	7.05	22.68	11.38	15.37	16.25	9.56	1.95	9.99	-	137				
大	學	或	以	上	53.62	16.90	13.98	15.05	9.53	15.40	17.96	3.28	5.25	16.37	-	72				
未	回				100.00	-	-	-	-	34.26	-	-	-	-	-	2				
<b>婚</b>	<b>姻</b>		<b>狀</b>																	
未			婚	64.36	15.70	6.00	13.66	10.45	20.97	13.57	5.17	1.37	17.29	1.63	715					
有	配		偶	64.54	14.05	3.06	14.13	13.51	11.88	16.24	4.23	0.88	18.62	1.54	1,457					
離	婚	、	分	67.86	13.99	0.90	11.00	13.89	14.86	10.84	5.72	0.68	20.27	1.56	224					
喪			偶	58.70	23.77	-	5.94	12.29	7.97	10.58	3.35	1.13	27.05	1.03	95					
未	回		答	58.27	12.30	7.53	10.23	19.91	11.36	-	2.70	-	27.55	-	25					
<b>個</b>	<b>人</b>		<b>每</b>																	
	<b>月</b>		<b>收</b>																	
	<b>入</b>																			
無	收	或	無	經	常	性	收													
未	滿	1	萬	元	30.67	20.65	7.89	3.62	8.90	2.29	46.26	-	-	26.32	4.38	31				
1	萬	元	至	未	滿	2	萬	元	63.35	16.94	2.17	10.82	12.99	3.79	14.00	1.09	1.33	20.68	1.08	405
2	萬	元	至	未	滿	3	萬	元	70.60	13.76	4.29	9.10	14.20	13.38	16.38	2.39	0.84	17.57	1.16	865
3	萬	元	至	未	滿	4	萬	元	68.44	15.41	3.35	16.05	11.19	19.05	11.85	7.19	0.74	19.13	1.71	707
4	萬	元	至	未	滿	5	萬	元	58.67	13.34	3.46	23.64	12.89	16.95	12.44	9.30	1.25	17.92	0.42	241
5	萬	元	至	未	滿	6	萬	元	46.03	15.55	2.01	20.54	14.62	26.91	22.77	12.10	3.02	8.95	1.40	78
6	萬	元	至	未	滿	7	萬	元	31.50	10.74	2.94	28.62	12.48	36.49	17.32	10.63	5.69	17.49	4.62	34
7	萬	元	或	以	上	36.06	13.88	-	40.26	27.56	27.44	-	-	-	21.21	-	-	-	16	
不	知	道	/	未	回	答	12.94	21.99	-	13.15	24.29	12.77	21.99	13.15	-	39.14	-	-	-	10
					52.04	14.40	6.54	6.80	6.66	15.75	12.12	2.03	-	23.42	5.44	130				

註：1. 本題調查對象為對目前工作不滿意及非常不滿意者。

2. 本題為複選題。



表B21-2 台灣原住民對目前工作不滿意的原因—按工作狀況分

單位：%

	待遇 太低	工作 環境 不佳	學非 所用	工時 太長	工作 時段 不理 想	離家 太遠	遠景 不佳	必須 常加 班	無一 起工 作的 夥伴	其他	未回 答	樣本 數 (人)
<b>總計</b>	<b>64.50</b>	<b>14.86</b>	<b>3.63</b>	<b>13.37</b>	<b>12.69</b>	<b>14.58</b>	<b>14.62</b>	<b>4.58</b>	<b>1.00</b>	<b>18.79</b>	<b>1.53</b>	<b>2,515</b>
民意代表、行政主管 專業人員	36.08	14.37	-	30.97	12.83	25.38	8.87	8.31	12.54	32.05	-	10
技術員及助理專業人員	56.83	18.33	4.33	6.89	16.26	27.30	18.71	2.65	4.74	7.35	-	39
事務工作人員	69.55	10.28	4.85	23.71	7.57	11.27	8.21	9.00	1.68	11.55	1.44	75
服務工作人員及售貨員	59.08	9.90	4.75	20.86	11.87	10.35	24.86	7.01	1.25	16.08	-	89
農林漁牧工作人員	58.90	13.04	5.65	20.09	13.49	13.05	12.88	7.10	1.01	16.80	1.91	380
技術工及有關工作人員	62.06	13.52	2.77	6.40	12.19	8.85	20.95	0.95	0.44	20.44	1.68	450
機械設備操作工及組裝工	65.64	15.90	3.15	11.04	13.79	22.81	13.37	5.23	0.69	20.89	0.99	601
非技術工及體力工	66.53	14.17	2.91	21.85	11.03	17.30	10.89	9.92	1.60	11.38	1.49	284
不知道 \ 未回答	70.62	17.81	3.37	10.03	12.66	10.90	13.59	1.31	0.77	22.13	1.50	543
<b>行</b>	49.55	13.15	5.24	14.07	14.22	2.70	6.98	5.51	2.41	22.36	9.65	45
農、林、漁、牧業	61.95	13.53	3.30	6.54	13.06	8.48	20.58	0.78	0.36	23.37	1.57	547
礦業及土石採取業	95.85	12.36	-	30.19	11.03	3.42	-	4.15	5.17	30.77	-	23
製造業	75.46	18.33	2.97	16.67	9.44	15.89	9.60	9.82	0.82	8.37	1.20	352
水電燃氣業	57.98	21.37	6.73	24.62	25.25	17.95	21.63	-	7.95	-	8.60	16
營造業	62.77	15.70	2.52	7.80	14.27	24.57	14.15	3.70	0.50	22.25	1.36	566
批發及零售業	65.23	15.55	2.50	22.09	12.16	7.62	12.61	4.50	-	17.91	2.15	128
住宿及餐飲業	64.54	11.92	5.94	22.39	9.21	13.66	13.23	7.10	0.55	19.14	1.55	151
運輸、倉儲及通信業	66.31	14.98	3.56	32.79	17.22	11.18	15.35	9.25	1.76	9.90	0.99	134
金融及保險業	53.96	17.16	-	9.81	-	10.81	33.04	9.04	-	27.65	-	11
不動產及租賃業	44.95	18.67	-	9.67	-	10.07	18.26	-	-	33.33	-	7
專業、科學及技術服務業	71.53	-	-	41.72	-	48.92	-	6.14	-	23.29	-	13
教育服務業	62.12	20.60	5.52	-	6.55	13.62	16.74	4.27	-	10.55	-	24
醫療保健及社會福利服務業	57.39	17.50	3.63	21.03	23.37	14.21	11.49	-	3.38	12.46	2.55	55
文化、運動及休閒服務業	55.82	15.90	9.15	4.84	9.74	13.16	9.51	5.49	1.89	19.36	2.93	39
其他服務業	60.85	12.32	4.39	13.65	13.64	11.48	12.55	4.09	1.76	20.14	1.37	335
公共行政業	55.34	7.13	8.98	13.99	3.77	9.06	17.12	9.49	4.67	21.22	2.13	73
未回答	74.63	28.79	5.87	10.32	19.87	16.09	18.61	-	-	21.76	4.10	40

註：1. 本題調查對象為對目前工作不滿意及非常不滿意者。

2. 本題為複選題。

**表B22 台灣原住民在工作場所有沒有因為原住民身分感受到歧視  
—按族別及地區別分**

單位：%

			總計	有	沒有	未回答	樣本數 (人)	
<b>總</b>	<b>計</b>		<b>100.00</b>	<b>5.41</b>	<b>89.80</b>	<b>4.79</b>	<b>15,405</b>	
<b>族</b>	<b>別</b>							
阿	美	族	100.00	6.26	90.11	3.63	6,346	
泰	雅	族	100.00	4.28	84.40	11.32	2,379	
排	灣	族	100.00	5.11	90.45	4.45	2,648	
魯	凱	族	100.00	3.90	93.15	2.95	463	
布	農	族	100.00	5.02	92.69	2.29	1,782	
賽	夏	族	100.00	6.24	91.45	2.31	173	
雅	美	族	100.00	4.16	83.45	12.39	109	
卑	南	族	100.00	4.26	93.99	1.75	378	
鄒		族	100.00	3.93	89.99	6.08	256	
邵		族	100.00	5.02	88.79	6.19	20	
噶	瑪	蘭	族	100.00	3.14	94.42	2.44	46
太	魯	閣	族	100.00	5.80	91.11	3.09	805
<b>行</b>	<b>政</b>	<b>區</b>						
台	灣	地	100.00	5.40	89.80	4.80	15,397	
台	灣	省	100.00	5.34	89.82	4.84	14,690	
山	地	鄉	100.00	4.04	88.91	7.05	5,382	
	平地原住民	鄉鎮市	100.00	4.69	90.32	4.98	4,474	
	非原住民	鄉鎮市	100.00	7.38	90.35	2.26	4,834	
台	北	市	100.00	6.92	88.81	4.27	409	
高	雄	市	100.00	6.45	90.32	3.22	297	
金	馬	地	100.00	8.51	91.49	-	8	
<b>統</b>	<b>計</b>	<b>區</b>						
北	部	地	100.00	6.75	86.83	6.42	4,599	
中	部	地	100.00	4.55	92.80	2.65	2,059	
南	部	地	100.00	5.53	90.10	4.37	2,967	
東	部	地	100.00	4.57	90.94	4.49	5,772	
金	馬	地	100.00	8.51	91.49	-	8	

註：本題調查對象為就業者，不含現役軍人。

**表B22-1 台灣原住民在工作場所所有沒有因為原住民身分感受到歧視  
—按人口特性分**

單位：%

				總計	有	沒有	未回答	樣本數 (人)
<b>總性</b>	<b>計別</b>			<b>100.00</b>	<b>5.41</b>	<b>89.80</b>	<b>4.79</b>	<b>15,405</b>
	男			100.00	5.02	90.06	4.92	8,733
	女			100.00	5.91	89.46	4.63	6,673
<b>年</b>	<b>齡</b>							
15	~	19	歲	100.00	3.90	92.00	4.10	615
20	~	24	歲	100.00	3.57	91.79	4.64	1,662
25	~	29	歲	100.00	3.79	92.27	3.94	2,184
30	~	34	歲	100.00	5.59	89.16	5.25	2,071
35	~	39	歲	100.00	5.46	89.06	5.48	2,220
40	~	44	歲	100.00	6.93	88.30	4.77	2,262
45	~	49	歲	100.00	6.82	88.66	4.51	1,840
50	~	54	歲	100.00	6.61	89.66	3.73	1,271
55	~	59	歲	100.00	5.46	89.82	4.72	646
60	~	64	歲	100.00	4.33	89.00	6.66	363
65	歲	或	以	100.00	4.58	85.57	9.86	273
			上					
<b>教</b>	<b>育程</b>							
小	學	或	以	100.00	5.44	89.10	5.47	3,627
國	中	、	初	100.00	4.93	88.26	6.80	4,151
高	中	、	高	100.00	5.68	90.70	3.62	5,578
專			職	100.00	6.54	90.73	2.73	1,160
大	學	或	以	100.00	4.29	93.10	2.62	872
未	回		上	100.00	3.37	87.10	9.53	17
			答					
<b>婚</b>	<b>姻狀</b>							
未			婚	100.00	3.52	91.60	4.88	4,654
有	配		偶	100.00	6.24	89.20	4.56	9,173
離	婚	、	分	100.00	6.54	88.51	4.95	920
喪			居	100.00	6.26	87.15	6.59	511
未	回		偶	100.00	3.03	87.71	9.26	148
			答					
<b>個</b>	<b>人每月收入</b>							
無	收入	或	無	100.00	2.01	86.79	11.20	163
未	滿	1	萬	100.00	5.60	86.48	7.92	1,308
1	萬	元	至	100.00	5.66	89.75	4.59	3,850
2	萬	元	至	100.00	4.81	90.35	4.84	4,827
3	萬	元	至	100.00	5.69	91.89	2.42	2,469
4	萬	元	至	100.00	6.80	91.76	1.44	1,011
5	萬	元	至	100.00	7.85	88.31	3.84	545
6	萬	元	至	100.00	9.13	90.87	-	210
7	萬	元	或	100.00	4.94	94.02	1.04	243
未	回		答	100.00	2.91	83.15	13.94	779

註：本題調查對象為就業者，不含現役軍人。

**表B22-2 台灣原住民在工作場所有沒有因為原住民身分感受到歧視  
—按工作狀況分**

單位：%

	總計	有	沒有	未回答	樣本數 (人)
<b>總計</b>	<b>100.00</b>	<b>5.41</b>	<b>89.80</b>	<b>4.79</b>	<b>15,405</b>
<b>職業</b>					
民意代表、行政主管	100.00	2.48	89.15	8.36	164
專業人員	100.00	3.64	94.20	2.16	841
技術員及助理專業人員	100.00	5.10	91.62	3.28	829
事務工作人員	100.00	6.25	91.04	2.72	723
服務工作人員及售貨員	100.00	6.37	88.50	5.13	2,821
農林漁牧工作人員	100.00	3.15	90.72	6.13	1,935
技術工及有關工作人員	100.00	5.38	91.35	3.27	3,313
機械設備操作工及組裝工	100.00	6.37	91.25	2.39	2,064
非技術工及體力工	100.00	6.14	89.66	4.20	2,373
不知道 \ 拒答	100.00	4.25	54.98	40.77	342
<b>行業</b>					
農、林、漁、牧業	100.00	3.30	89.77	6.93	2,303
礦業及土石採取業	100.00	9.94	84.58	5.47	132
製造業	100.00	6.94	90.73	2.33	2,285
水電燃氣業	100.00	2.90	93.66	3.44	125
營造業	100.00	5.07	91.87	3.06	2,785
批發及零售業	100.00	4.65	92.51	2.84	811
住宿及餐飲業	100.00	5.77	91.07	3.16	944
運輸、倉儲及通信業	100.00	5.70	91.76	2.54	893
金融及保險業	100.00	6.25	93.04	0.72	130
不動產及租賃業	100.00	2.33	97.67	-	26
專業、科學及技術服務業	100.00	5.40	91.85	2.75	188
教育服務業	100.00	3.10	93.29	3.61	466
醫療保健及社會福利服務業	100.00	6.31	91.69	2.00	637
文化、運動及休閒服務業	100.00	8.67	88.83	2.51	219
其他服務業	100.00	5.73	87.21	7.06	2,076
公共行政業	100.00	7.59	89.99	2.42	965
未回答	100.00	2.96	63.28	33.77	421

註：本題調查對象為就業者，不含現役軍人。

**表B23 台灣原住民在工作場所有沒有遇到職業災害  
—按族別及地區別分**

單位：%

			總計	有	沒有	未回答	樣本數 (人)
<b>總</b>	<b>計</b>	<b>別</b>	<b>100.00</b>	<b>6.50</b>	<b>86.20</b>	<b>7.30</b>	<b>15,405</b>
阿	美	族	100.00	6.97	88.48	4.56	6,346
泰	雅	族	100.00	5.58	78.38	16.04	2,379
排	灣	族	100.00	6.33	84.46	9.21	2,648
魯	凱	族	100.00	4.40	91.84	3.75	463
布	農	族	100.00	4.93	90.45	4.62	1,782
賽	夏	族	100.00	5.42	92.43	2.15	173
雅	美	族	100.00	9.69	72.30	18.00	109
卑	南	族	100.00	7.87	88.49	3.65	378
鄒		族	100.00	16.74	79.97	3.28	256
邵		族	100.00	-	93.81	6.19	20
噶	瑪	蘭	100.00	7.76	89.80	2.44	46
太	魯	閣	100.00	6.75	85.47	7.78	805
<b>行</b>	<b>政</b>	<b>區</b>					
台	灣	地	100.00	6.50	86.20	7.30	15,397
台	灣	省	100.00	6.44	86.20	7.35	14,690
山	地	鄉	100.00	6.54	82.92	10.54	5,382
平	地	原	100.00	6.04	85.75	8.21	4,474
非	原	住	100.00	6.70	90.29	3.01	4,834
台	北	市	100.00	9.14	83.41	7.45	409
高	雄	市	100.00	5.62	89.97	4.41	297
金	馬	地	100.00	8.51	78.30	13.19	8
<b>統</b>	<b>計</b>	<b>區</b>					
北	部	地	100.00	6.36	84.61	9.03	4,599
中	部	地	100.00	6.00	90.27	3.73	2,059
南	部	地	100.00	7.78	86.35	5.88	2,967
東	部	地	100.00	6.13	85.94	7.92	5,772
金	馬	地	100.00	8.51	78.30	13.19	8

註：本題調查對象為就業者，不含現役軍人。

表B23-1 台灣原住民在工作場所有沒有遇到職業災害—按人口特性分

單位：%

		總計	有	沒有	未回答	樣本數 (人)
<b>總性</b>	<b>計別</b>	<b>100.00</b>	<b>6.50</b>	<b>86.20</b>	<b>7.30</b>	<b>15,405</b>
	男	100.00	7.81	84.74	7.45	8,733
	女	100.00	4.78	88.11	7.11	6,673
<b>年</b>	<b>齡</b>					
15	~ 19 歲	100.00	3.73	90.06	6.21	615
20	~ 24 歲	100.00	3.12	89.23	7.65	1,662
25	~ 29 歲	100.00	4.59	88.35	7.06	2,184
30	~ 34 歲	100.00	6.32	86.43	7.24	2,071
35	~ 39 歲	100.00	7.52	84.65	7.83	2,220
40	~ 44 歲	100.00	7.41	85.83	6.77	2,262
45	~ 49 歲	100.00	7.62	85.13	7.25	1,840
50	~ 54 歲	100.00	8.49	85.02	6.49	1,271
55	~ 59 歲	100.00	7.69	85.43	6.88	646
60	~ 64 歲	100.00	9.99	80.38	9.63	363
65	歲或以上	100.00	9.77	77.98	12.25	273
<b>教</b>	<b>育程</b>					
	小學或以下	100.00	7.66	84.18	8.16	3,627
	國中、初中	100.00	6.31	84.59	9.11	4,151
	高中、高職	100.00	6.71	86.96	6.33	5,578
	專科	100.00	5.14	90.27	4.59	1,160
	大學或以上	100.00	3.00	92.15	4.85	872
	未回答	100.00	7.36	77.82	14.82	17
<b>婚</b>	<b>姻狀</b>					
	未婚	100.00	4.13	88.63	7.24	4,654
	有配偶	100.00	7.59	85.36	7.05	9,173
	離婚、分居	100.00	8.08	84.47	7.45	920
	喪偶	100.00	6.39	84.01	9.60	511
	未回答	100.00	4.08	79.74	16.18	148
<b>個</b>	<b>人每月收入</b>					
	無收入或無經常性收入	100.00	3.42	74.45	22.13	163
	未滿1萬元	100.00	7.44	82.68	9.88	1,308
	1萬元至未滿2萬元	100.00	6.11	87.23	6.66	3,850
	2萬元至未滿3萬元	100.00	5.38	87.15	7.48	4,827
	3萬元至未滿4萬元	100.00	7.68	87.43	4.90	2,469
	4萬元至未滿5萬元	100.00	9.01	87.92	3.07	1,011
	5萬元至未滿6萬元	100.00	10.14	82.54	7.32	545
	6萬元至未滿7萬元	100.00	5.12	92.20	2.67	210
	7萬元或以上	100.00	6.97	90.36	2.67	243
	未回答	100.00	5.10	77.15	17.75	779

註：本題調查對象為就業者，不含現役軍人。

**表B23-2 台灣原住民在工作場所有沒有遇到職業災害—按工作狀況分**

單位：%

	總計	有	沒有	未回答	樣本數 (人)
<b>總計</b>	<b>100.00</b>	<b>6.50</b>	<b>86.20</b>	<b>7.30</b>	<b>15,405</b>
<b>職業</b>					
民意代表、行政主管	100.00	3.30	86.56	10.14	164
專業人員	100.00	3.89	92.08	4.03	841
技術員及助理專業人員	100.00	5.33	88.45	6.22	829
事務工作人員	100.00	3.88	91.38	4.74	723
服務工作人員及售貨員	100.00	4.62	87.16	8.22	2,821
農林漁牧工作人員	100.00	7.51	83.38	9.11	1,935
技術工及有關工作人員	100.00	8.51	86.35	5.14	3,313
機械設備操作工及組裝工	100.00	7.30	88.12	4.58	2,064
非技術工及體力工	100.00	6.35	86.57	7.09	2,373
不知道 \ 拒答	100.00	9.32	47.56	43.12	342
<b>行業</b>					
農、林、漁、牧業	100.00	7.20	82.55	10.25	2,303
礦業及土石採取業	100.00	9.00	85.65	5.35	132
製造業	100.00	6.55	88.95	4.51	2,285
水電燃氣業	100.00	9.06	86.71	4.23	125
營造業	100.00	9.49	85.30	5.21	2,785
批發及零售業	100.00	3.07	92.11	4.83	811
住宿及餐飲業	100.00	4.90	88.80	6.30	944
運輸、倉儲及通信業	100.00	7.98	87.74	4.29	893
金融及保險業	100.00	3.73	94.09	2.18	130
不動產及租賃業	100.00	4.48	87.17	8.35	26
專業、科學及技術服務業	100.00	7.89	87.68	4.44	188
教育服務業	100.00	2.18	93.39	4.43	466
醫療保健及社會福利服務業	100.00	4.45	89.57	5.98	637
文化、運動及休閒服務業	100.00	4.96	92.31	2.73	219
其他服務業	100.00	5.01	85.62	9.37	2,076
公共行政業	100.00	5.90	87.53	6.57	965
未回答	100.00	5.95	57.12	36.92	421

註：本題調查對象為就業者，不含現役軍人。

表B23-3 台灣原住民在工作場所遇到職業災害由誰提供賠償  
—按族別及地區別分

單位：%

			雇主	勞工保險	公保、農漁保	民間保險	沒有賠償	其他	不知道未回答	樣本數(人)
<b>總族</b>	<b>計別</b>		<b>22.39</b>	<b>23.90</b>	<b>6.04</b>	<b>7.52</b>	<b>35.88</b>	<b>2.76</b>	<b>13.71</b>	<b>1,001</b>
阿	美	族	24.82	22.86	3.77	7.34	36.80	3.56	13.60	442
泰	雅	族	11.20	17.20	8.01	5.22	45.36	2.23	17.66	133
排	灣	族	23.99	24.81	7.54	11.13	38.80	1.19	11.91	168
魯	凱	族	16.35	29.87	5.66	18.54	16.81	4.47	11.66	20
布	農	族	26.65	17.28	8.87	5.92	33.30	1.25	15.66	88
賽	夏	族	10.24	51.52	-	12.49	38.24	-	-	9
雅	美	族	24.46	35.57	-	-	22.61	-	24.34	11
卑	南	族	26.86	21.87	-	6.39	27.42	-	17.45	30
鄒		族	33.60	50.52	19.56	2.78	5.67	3.34	9.70	43
邵		族	-	-	-	-	-	-	-	-
噶	瑪	蘭	-	37.67	27.60	-	34.73	-	-	4
太	魯	閣	12.32	26.52	4.16	7.35	38.35	6.36	10.51	54
<b>行政區域</b>										
台	灣	地	22.41	23.85	6.05	7.52	35.91	2.76	13.72	1,000
台	灣	省	22.43	24.26	6.39	7.37	35.61	2.84	13.72	946
山	地	鄉	20.92	22.74	10.65	6.35	36.69	2.54	13.18	352
	平地	原住民鄉鎮市	19.27	18.50	6.55	4.66	35.04	3.14	19.51	270
	非	原住民鄉鎮市	26.69	30.73	1.64	10.73	34.91	2.90	9.49	324
台	北	市	24.72	8.05	-	10.30	49.25	-	9.56	37
高	雄	市	16.08	35.59	-	9.97	22.97	4.45	22.95	17
金	馬	地	-	100.00	-	-	-	-	-	1
<b>統計區域</b>										
北	部	地	22.14	24.82	1.15	9.30	40.25	2.43	13.51	292
中	部	地	22.83	19.78	8.24	5.77	42.76	0.74	7.82	123
南	部	地	26.90	30.06	10.99	11.37	27.25	2.82	11.37	231
東	部	地	19.56	20.41	6.10	4.15	35.58	3.69	17.49	354
金	馬	地	-	100.00	-	-	-	-	-	1

註:1.本題調查對象為曾在工作場所遇到職業災害者。

2.本題為複選題。



表B23-4 台灣原住民在工作場所遇到職業災害由誰提供賠償  
—按人口特性分

單位：%

				雇主	勞工保險	公保、農漁保	民間保險	沒有賠償	其他	不知道未回答	樣本數(人)
<b>總性</b>	<b>計別</b>			<b>22.39</b>	<b>23.90</b>	<b>6.04</b>	<b>7.52</b>	<b>35.88</b>	<b>2.76</b>	<b>13.71</b>	<b>1,001</b>
	男			23.33	26.38	7.30	9.14	34.05	2.23	12.43	682
	女			20.39	18.59	3.36	4.04	39.80	3.87	16.45	319
<b>年</b>	<b>齡</b>										
15	~	19	歲	20.95	3.80	4.38	4.38	47.31	5.09	27.95	23
20	~	24	歲	25.50	14.72	-	2.85	33.88	2.12	25.21	52
25	~	29	歲	26.25	24.49	1.23	6.73	38.26	1.27	17.72	100
30	~	34	歲	29.17	26.79	3.30	10.26	31.18	5.54	9.21	131
35	~	39	歲	22.23	24.57	2.78	6.60	38.89	3.37	15.17	167
40	~	44	歲	27.86	26.91	7.94	9.50	28.40	2.01	12.53	168
45	~	49	歲	16.73	23.19	10.39	11.97	37.39	2.70	9.92	140
50	~	54	歲	17.87	33.45	6.78	5.73	32.20	0.69	12.04	108
55	~	59	歲	14.93	26.14	10.09	3.84	37.85	1.64	14.61	50
60	~	64	歲	14.60	6.56	12.16	2.16	46.73	6.81	14.56	36
65	歲或	以	上	9.10	4.05	17.59	-	60.84	-	8.42	27
<b>教</b>	<b>育程</b>										
小	學	或	以	15.98	19.45	7.60	4.94	43.78	2.14	13.58	278
國	中	、	初	21.74	25.55	3.14	6.23	36.04	2.46	17.05	262
高	中	、	高	26.65	27.49	4.69	10.16	31.70	2.59	11.27	374
專			科	33.47	20.10	20.85	7.68	25.44	6.81	5.97	60
大	學	或	以	11.90	10.48	4.65	9.91	35.84	5.48	32.72	26
未		回	答	-	54.13	-	-	-	-	45.87	1
<b>婚</b>	<b>姻狀</b>										
未			婚	23.98	20.81	2.20	4.47	36.94	4.22	17.99	192
有	配		偶	22.50	25.33	7.74	8.43	34.91	2.59	11.83	696
離	婚	、	居	25.91	25.50	3.30	8.02	32.36	1.93	13.78	74
喪			偶	3.21	10.47	-	3.19	63.38	-	22.94	33
未	回		答	19.36	11.14	-	16.90	9.26	-	43.34	6
<b>個</b>	<b>人每月收入</b>										
無	收入	或	無	24.13	24.13	21.69	-	54.18	-	-	6
未	滿	1	萬	11.11	3.94	9.08	-	63.98	2.83	11.91	97
1	萬	元	至	20.33	21.06	8.81	4.88	37.55	2.09	16.49	235
2	萬	元	至	23.17	22.81	1.97	4.40	38.27	3.29	15.66	260
3	萬	元	至	21.27	30.56	2.18	5.21	31.43	2.18	16.42	190
4	萬	元	至	29.12	26.45	6.68	19.72	27.75	2.36	7.51	91
5	萬	元	至	39.53	42.01	15.80	23.99	6.97	7.60	3.96	55
6	萬	元	至	31.52	25.57	21.18	16.67	14.05	-	13.13	11
7	萬	元	或	21.78	45.51	-	39.63	35.06	-	-	17
未	回		答	20.77	24.24	8.56	6.91	25.47	2.27	11.77	40

註:1.本題調查對象為曾在工作場所遇到職業災害者。

2.本題為複選題。

**表B23-5 台灣原住民在工作場所遇到職業災害由誰提供賠償  
—按工作狀況分**

單位：%

	雇主	勞工保險	公保、農漁保	民間保險	沒有賠償	其他	不知道或未回答	樣本數(人)
<b>總計</b>	<b>22.39</b>	<b>23.90</b>	<b>6.04</b>	<b>7.52</b>	<b>35.88</b>	<b>2.76</b>	<b>13.71</b>	<b>1,001</b>
民意代表、行政主管	38.36	21.73	-	21.73	-	-	39.90	5
專業人員	37.30	20.87	7.93	3.07	16.12	2.79	22.70	33
技術員及助理專業人員	36.61	38.47	2.79	13.13	24.49	2.87	13.75	44
事務工作人員	41.28	33.90	-	-	29.90	11.69	3.16	28
服務工作人員及售貨員	15.93	15.88	11.24	5.71	34.21	3.62	19.19	130
農林漁牧工作人員	12.17	6.83	21.38	3.57	49.84	2.58	9.05	145
技術工及有關工作人員	26.26	28.39	2.25	8.43	35.34	2.75	11.58	282
機械設備操作工及組裝工	24.09	35.22	-	11.58	30.15	-	12.98	151
非技術工及體力工	17.34	25.13	3.07	8.56	40.35	3.10	13.39	151
不知道 \ 拒答	22.72	10.03	-	1.61	37.30	3.88	32.00	32
<b>行業</b>								
農、林、漁、牧業	14.99	7.67	20.09	3.13	48.88	2.26	8.94	166
礦業及土石採取業	19.58	21.09	-	-	27.80	10.74	31.41	12
製造業	26.91	39.82	0.31	6.61	26.07	2.57	13.07	150
水電燃氣業	63.73	22.63	8.89	8.89	-	6.59	11.40	11
營造業	25.52	23.32	1.45	9.67	42.84	1.34	12.38	264
批發及零售業	26.91	7.95	-	7.25	40.18	-	22.10	25
住宿及餐飲業	19.26	11.40	-	5.35	39.36	7.10	17.53	46
運輸、倉儲及通信業	25.05	33.60	-	16.74	29.39	1.55	11.36	71
金融及保險業	45.12	45.12	-	-	17.06	45.12	37.82	5
不動產及租賃業	-	-	-	100.00	-	-	-	1
專業、科學及技術服務業	29.95	52.25	-	11.83	19.55	-	11.71	15
教育服務業	20.13	30.53	11.97	-	25.61	-	22.80	10
醫療保健及社會福利服務業	28.15	11.51	9.18	7.66	29.56	3.21	18.79	28
文化、運動及休閒服務業	20.27	19.10	10.64	9.59	39.05	-	21.89	11
其他服務業	15.50	27.72	1.37	4.92	31.47	5.92	19.43	104
公共行政業	15.30	25.79	25.74	7.61	26.06	-	9.65	57
未回答	20.07	29.07	3.45	7.37	28.47	3.16	16.79	25

註:1.本題調查對象為曾在工作場所遇到職業災害者。

2.本題為複選題。

表B24 台灣原住民就業者發生過何種勞資爭議－按族別及地區別分

單位：%

	總計	發生過勞資糾紛									沒有發生過勞資糾紛	未回答	樣本數(人)
		計	薪資未付	解僱時欠薪資	資遣費爭議	職業災害爭議	退休薪資	其他	拒答				
<b>總族</b>	<b>100.00</b>	<b>4.64</b>	<b>2.93</b>	<b>0.46</b>	<b>0.22</b>	<b>0.15</b>	<b>0.04</b>	<b>0.59</b>	<b>0.26</b>	<b>93.85</b>	<b>1.51</b>	<b>15,405</b>	
阿美族	100.00	4.87	3.14	0.44	0.28	0.18	0.03	0.49	0.31	93.74	1.39	6,346	
泰雅族	100.00	3.27	1.94	0.28	0.16	0.15	-	0.50	0.24	94.78	1.95	2,379	
排灣族	100.00	4.63	2.52	0.66	0.23	0.14	0.11	0.90	0.07	93.43	1.95	2,648	
魯凱族	100.00	4.37	3.07	0.24	0.19	0.19	-	0.68	-	95.63	-	463	
布農族	100.00	4.00	2.68	0.40	0.11	-	0.07	0.29	0.44	94.82	1.19	1,782	
賽夏族	100.00	3.63	1.63	0.67	0.86	-	-	0.47	-	94.02	2.35	173	
雅美族	100.00	8.23	6.56	1.17	-	-	-	0.50	-	86.36	5.41	109	
卑南族	100.00	4.20	2.02	0.50	0.22	-	-	0.92	0.54	95.38	0.42	378	
鄒族	100.00	7.99	3.29	1.34	-	0.60	-	2.76	-	89.79	2.22	256	
邵族	100.00	8.54	3.50	-	-	-	-	5.03	-	91.46	-	20	
噶瑪蘭族	100.00	7.17	4.47	-	2.69	-	-	-	-	92.83	-	46	
太魯閣族	100.00	7.15	6.02	0.36	-	0.17	-	0.27	0.34	91.74	1.11	805	
<b>行政區域</b>													
台灣地區	100.00	4.64	2.93	0.46	0.22	0.15	0.04	0.59	0.26	93.84	1.51	15,397	
台灣省	100.00	4.61	2.92	0.45	0.22	0.14	0.04	0.59	0.24	93.83	1.56	14,690	
山地鄉	100.00	4.15	2.60	0.43	0.09	0.14	0.02	0.66	0.20	93.68	2.17	5,382	
平地原住民鄉鎮市	100.00	4.26	2.76	0.50	0.16	0.10	0.03	0.43	0.29	93.69	2.05	4,474	
非原住民鄉鎮市	100.00	5.45	3.42	0.44	0.42	0.18	0.08	0.67	0.25	94.13	0.42	4,834	
台北市	100.00	6.09	3.34	1.07	0.40	0.36	-	0.27	0.65	93.47	0.44	409	
高雄市	100.00	4.33	3.20	-	-	-	-	0.76	0.38	94.94	0.73	297	
金馬地區	100.00	-	-	-	-	-	-	-	-	100.00	-	8	
<b>統計區域</b>													
北部地區	100.00	4.43	2.60	0.38	0.37	0.16	0.04	0.59	0.29	94.56	1.00	4,599	
中部地區	100.00	4.98	3.45	0.39	0.25	0.06	0.06	0.34	0.44	94.03	0.99	2,059	
南部地區	100.00	4.70	2.54	0.55	0.22	0.18	0.06	1.05	0.10	93.48	1.81	2,967	
東部地區	100.00	4.66	3.21	0.50	0.09	0.14	0.02	0.44	0.25	93.38	1.96	5,772	
金馬地區	100.00	-	-	-	-	-	-	-	-	100.00	-	8	

註：本題調查對象為就業者，不含現役軍人。

表B24-1 台灣原住民就業者發生過何種勞資爭議－按人口特性分

單位：%

	總計	發生過勞資糾紛									沒有發生過勞資糾紛	未回答	樣本數 (人)			
		計	薪資未付	解僱時欠薪資	資遣費爭議	職業災害爭議	退休薪資	其他	拒答							
<b>總性</b>	<b>計別</b>	<b>100.00</b>	<b>4.64</b>	<b>2.93</b>	<b>0.46</b>	<b>0.22</b>	<b>0.15</b>	<b>0.04</b>	<b>0.59</b>	<b>0.26</b>	<b>93.85</b>	<b>1.51</b>	<b>15,405</b>			
	男	100.00	5.63	3.87	0.50	0.23	0.22	0.02	0.55	0.24	92.82	1.55	8,733			
	女	100.00	3.35	1.70	0.41	0.21	0.04	0.06	0.64	0.28	95.19	1.46	6,673			
<b>年</b>	<b>齡</b>															
15	～	19	歲	100.00	1.66	1.06	0.16	-	-	-	0.26	0.18	97.27	1.07	615	
20	～	24	歲	100.00	2.68	1.41	0.86	-	0.04	-	-	0.37	96.00	1.32	1,662	
25	～	29	歲	100.00	4.28	2.00	0.50	0.34	0.09	0.04	0.79	0.51	94.03	1.70	2,184	
30	～	34	歲	100.00	4.13	2.69	0.49	0.04	0.11	-	0.49	0.31	94.17	1.69	2,071	
35	～	39	歲	100.00	5.81	3.74	0.34	0.33	0.08	0.11	0.98	0.23	92.96	1.23	2,220	
40	～	44	歲	100.00	5.05	3.22	0.50	0.14	0.24	0.05	0.80	0.09	93.79	1.16	2,262	
45	～	49	歲	100.00	6.21	4.15	0.51	0.54	0.20	0.04	0.65	0.12	92.48	1.30	1,840	
50	～	54	歲	100.00	5.39	4.02	-	0.22	0.28	0.07	0.57	0.22	93.09	1.52	1,271	
55	～	59	歲	100.00	4.93	3.39	0.58	0.19	0.29	-	0.08	0.40	93.32	1.75	646	
60	～	64	歲	100.00	3.53	2.49	0.68	-	0.35	-	-	-	93.17	3.30	363	
65	歲	或	以	100.00	3.87	2.80	-	0.51	-	-	0.56	-	91.54	4.60	273	
<b>教</b>	<b>育</b>	<b>程</b>	<b>度</b>													
小	學	或	以	100.00	5.35	3.76	0.42	0.26	0.14	0.03	0.52	0.22	92.51	2.14	3,627	
小	國	中	、	100.00	4.98	3.37	0.47	0.12	0.19	-	0.50	0.33	93.28	1.74	4,151	
高	中	、	高	100.00	4.78	2.74	0.55	0.34	0.12	0.07	0.74	0.22	93.89	1.33	5,578	
專	科			100.00	2.86	1.06	0.27	0.05	0.22	0.08	0.79	0.39	96.64	0.51	1,160	
大	學	或	以	100.00	1.63	1.13	0.33	-	-	-	0.07	0.11	98.00	0.37	872	
未	回			100.00	-	-	-	-	-	-	-	-	100.00	-	17	
<b>婚</b>	<b>姻</b>	<b>狀</b>	<b>況</b>													
未		婚		100.00	3.30	6.66	0.90	0.50	0.38	0.11	1.23	0.43	95.04	1.66	4,654	
有	配	偶		100.00	5.18	0.36	0.03	0.06	0.01	-	0.14	0.02	93.44	1.38	9,173	
離	婚	、	分	100.00	6.25	1.69	0.34	0.09	0.16	-	0.33	0.12	92.33	1.42	920	
喪		偶		100.00	4.91	0.20	0.23	-	-	-	-	0.27	92.70	2.40	511	
未	回			100.00	2.44	-	-	-	-	-	-	-	94.98	2.58	148	
<b>個</b>	<b>人</b>	<b>每</b>	<b>月</b>	<b>收</b>												
無	收	入	或	無	100.00	3.27	20.21	2.79	1.59	-	-	5.91	1.68	91.72	5.01	163
未	滿	1	萬	元	100.00	4.01	8.28	1.43	0.87	0.45	0.08	1.54	0.50	91.79	4.21	1,308
1	萬	元	至	未	100.00	4.47	3.33	0.43	0.27	0.23	0.04	0.75	0.41	93.84	1.68	3,850
2	萬	元	至	未	100.00	4.35	2.15	0.36	0.11	0.05	0.03	0.33	0.24	94.85	0.79	4,827
3	萬	元	至	未	100.00	6.38	1.32	0.24	0.15	0.11	0.05	0.33	0.04	93.02	0.60	2,469
4	萬	元	至	未	100.00	5.46	1.54	0.22	0.09	0.15	-	0.36	0.09	94.36	0.18	1,011
5	萬	元	至	未	100.00	4.53	0.86	-	-	-	-	0.53	-	94.58	0.89	545
6	萬	元	至	未	100.00	3.62	1.94	-	-	-	-	-	-	96.38	-	210
7	萬	元	或	以	100.00	1.67	7.22	1.72	-	0.42	0.39	0.38	0.45	97.83	0.50	243
不	知	道	/	未	100.00	3.30	-	-	-	-	-	-	-	91.03	5.67	779

註：本題調查對象為就業者，不含現役軍人。

表B24-2 台灣原住民就業者發生過何種勞資爭議－按工作狀況分

單位：%

	總計	發生過勞資糾紛								沒有發生過勞資糾紛	未回答	樣本數(人)
		計	薪資未付	解僱時欠薪資	資遣費爭議	職業災害爭議	退休薪資	其他	拒答			
<b>總計</b>	<b>100.00</b>	<b>4.64</b>	<b>2.93</b>	<b>0.46</b>	<b>0.22</b>	<b>0.15</b>	<b>0.04</b>	<b>0.59</b>	<b>0.26</b>	<b>93.85</b>	<b>1.51</b>	<b>15,405</b>
民意代表、行政主管	100.00	1.61	0.52	-	0.53	-	-	-	0.57	92.75	5.64	164
專業人員	100.00	2.07	0.91	0.65	0.06	-	-	0.44	-	97.93	-	841
技術員及助理專業人員	100.00	2.67	1.09	0.21	0.21	0.16	-	0.70	0.30	96.95	0.38	829
事務工作人員	100.00	3.46	1.02	0.84	0.14	0.07	0.31	0.86	0.23	96.10	0.43	723
服務工作人員及售貨員	100.00	2.91	1.39	0.29	0.16	0.07	0.06	0.66	0.28	96.24	0.85	2,821
農林漁牧工作人員	100.00	3.01	2.24	0.27	0.05	0.05	0.06	0.23	0.11	95.45	1.54	1,935
技術工及有關工作人員	100.00	8.01	5.97	0.48	0.24	0.20	-	0.70	0.42	91.12	0.86	3,313
機械設備操作工及組裝工	100.00	5.15	2.91	0.72	0.46	0.19	-	0.63	0.24	94.64	0.21	2,064
非技術工及體力工	100.00	5.27	3.41	0.46	0.26	0.30	0.04	0.60	0.20	93.71	1.03	2,373
不知道 \ 拒答	100.00	3.05	1.43	0.79	0.24	-	-	0.35	0.24	65.78	31.17	342
<b>行業</b>												
農、林、漁、牧業	100.00	2.95	2.17	0.23	0.08	0.14	0.05	0.19	0.09	95.19	1.86	2,303
礦業及土石採取業	100.00	7.78	4.00	0.96	-	0.51	-	1.38	0.94	91.43	0.79	132
製造業	100.00	3.62	1.71	0.58	0.54	0.13	-	0.33	0.33	96.09	0.29	2,285
水電燃氣業	100.00	5.47	1.75	-	0.42	-	-	2.50	0.81	94.53	-	125
營造業	100.00	9.63	7.80	0.33	0.15	0.29	0.03	0.69	0.33	89.84	0.53	2,785
批發及零售業	100.00	3.71	1.09	0.68	0.13	0.10	-	1.02	0.70	95.76	0.53	811
住宿及餐飲業	100.00	3.32	1.86	0.36	0.12	0.10	0.12	0.43	0.33	95.61	1.06	944
運輸、倉儲及通信業	100.00	5.34	2.94	1.16	0.47	0.07	-	0.65	0.06	94.08	0.58	893
金融及保險業	100.00	0.73	-	-	-	-	0.73	-	-	99.27	-	130
不動產及租賃業	100.00	7.82	7.82	-	-	-	-	-	-	92.18	-	26
專業、科學及技術服務業	100.00	3.52	2.20	0.58	-	0.27	-	0.46	-	96.48	-	188
教育服務業	100.00	2.38	0.40	1.02	-	-	-	0.77	0.20	96.62	1.00	466
醫療保健及社會福利服務業	100.00	2.52	1.33	-	-	-	-	1.06	0.13	97.32	0.16	637
文化、運動及休閒服務業	100.00	6.21	2.85	1.61	-	-	-	1.24	0.50	93.79	-	219
其他服務業	100.00	3.66	2.03	0.30	0.29	0.06	0.03	0.72	0.24	95.00	1.33	2,076
公共行政業	100.00	2.64	1.24	0.36	0.19	0.37	0.13	0.35	-	96.98	0.38	965
未回答	100.00	4.25	1.93	0.90	0.20	-	-	0.90	0.33	69.24	26.51	421

註：本題調查對象為就業者，不含現役軍人。

表B25 台灣原住民就業者在工作中發生過的情形－按族別及地區別分

單位：%

			在工作場所喝醉酒	沒去上班又沒請假	參加朋友的聚會，幾天沒去上班	常常遲到或早退	請假過多	都沒有	未回答	樣本數(人)
<b>總族</b>	<b>計</b>	<b>別</b>	<b>1.52</b>	<b>0.99</b>	<b>0.68</b>	<b>0.75</b>	<b>0.80</b>	<b>86.90</b>	<b>9.52</b>	<b>15,405</b>
阿	美	族	1.03	0.83	0.54	0.69	0.70	87.64	9.32	6,346
泰	雅	族	1.05	0.54	0.22	0.38	0.43	82.24	15.59	2,379
排	灣	族	1.83	1.37	1.53	1.01	1.03	88.39	6.77	2,648
魯	凱	族	1.79	1.13	0.16	1.63	2.36	89.43	6.15	463
布	農	族	3.92	1.38	0.56	1.10	1.27	87.72	6.19	1,782
賽	夏	族	1.27	1.57	2.33	1.49	0.99	88.36	7.18	173
雅	美	族	-	0.50	0.58	0.52	1.19	78.20	19.00	109
卑	南	族	0.55	1.12	0.19	0.23	0.48	88.36	10.00	378
鄒		族	3.00	3.76	2.08	0.48	0.46	84.87	7.17	256
邵		族	-	-	-	-	-	88.46	11.54	20
噶	瑪	蘭	-	-	-	-	-	92.78	7.22	46
太	魯	閣	0.61	0.42	0.30	0.46	0.33	87.05	11.30	805
<b>行</b>	<b>政</b>	<b>區</b>								
台	灣	地	1.51	0.99	0.68	0.75	0.81	86.90	9.52	15,397
台	灣	省	1.54	0.98	0.68	0.74	0.81	86.74	9.67	14,690
山	地	鄉	2.58	1.20	0.97	0.97	1.09	84.49	10.51	5,382
	平地	原住民鄉鎮市	1.20	0.78	0.62	0.36	0.50	85.88	11.53	4,474
	非	原住民鄉鎮市	0.68	0.93	0.40	0.82	0.78	90.03	7.02	4,834
台	北	市	1.11	1.04	0.30	0.76	0.47	90.51	7.07	409
高	雄	市	0.72	1.20	1.16	1.38	1.06	89.96	5.42	297
金	馬	地	17.01	-	-	-	-	82.99	-	8
<b>統</b>	<b>計</b>	<b>區</b>								
北	部	地	0.79	0.88	0.26	0.57	0.73	86.88	10.51	4,599
中	部	地	1.35	0.66	0.65	0.43	0.55	90.33	6.86	2,059
南	部	地	1.54	1.38	1.49	1.28	1.44	87.43	7.20	2,967
東	部	地	2.12	0.99	0.60	0.73	0.63	85.41	10.88	5,772
金	馬	地	17.01	-	-	-	-	82.99	-	8

註：1.本題調查對象為就業者，不含現役軍人。

2.本題為複選題。

表B25-1 台灣原住民就業者在工作中發生過的情形—按人口特性分

單位：%

				在工作場所喝醉酒	沒去上班又沒請假	參加朋友的聚會，幾天沒去上班	常常遲到或早退	請假過多	都沒有	未回答	樣本數(人)
<b>總性</b>	<b>計別</b>			<b>1.52</b>	<b>0.99</b>	<b>0.68</b>	<b>0.75</b>	<b>0.80</b>	<b>86.90</b>	<b>9.52</b>	<b>15,405</b>
	男			2.16	1.27	0.90	0.83	1.00	86.19	9.28	8,733
	女			0.68	0.62	0.38	0.64	0.55	87.82	9.82	6,673
<b>年</b>	<b>齡</b>										
15	~	19	歲	0.89	2.06	0.70	1.78	0.86	85.28	9.40	615
20	~	24	歲	0.93	0.89	0.32	1.38	0.65	87.08	9.36	1,662
25	~	29	歲	1.04	1.22	0.56	0.98	1.04	86.88	9.50	2,184
30	~	34	歲	1.65	1.19	0.73	0.42	0.80	86.36	10.22	2,071
35	~	39	歲	1.78	0.80	0.50	0.50	0.90	87.21	9.29	2,220
40	~	44	歲	1.91	1.16	0.93	0.73	0.88	87.53	8.54	2,262
45	~	49	歲	1.74	0.94	0.61	0.80	0.81	86.65	9.94	1,840
50	~	54	歲	1.32	0.80	0.72	0.19	0.83	89.03	8.05	1,271
55	~	59	歲	2.12	0.35	0.84	1.03	0.14	85.64	10.58	646
60	~	64	歲	1.13	-	0.79	-	0.41	86.08	11.59	363
65	歲或	以	上	2.37	-	2.38	-	0.32	81.50	14.12	273
<b>教</b>	<b>育程</b>										
小	學	或	下	1.97	0.85	0.95	0.67	0.89	85.74	10.35	3,627
國	中	、	中	1.96	1.27	0.77	0.60	0.93	85.25	10.64	4,151
高	中	、	高	1.27	1.08	0.60	0.95	0.81	87.36	8.93	5,578
專			科	0.49	0.31	0.23	0.56	0.42	90.23	8.05	1,160
大	學	或	上	0.44	0.53	0.16	0.78	0.37	92.35	6.03	872
未		回	答	-	-	-	-	-	73.61	26.39	17
<b>婚</b>	<b>姻狀</b>										
未			婚	1.53	1.41	0.71	1.19	0.82	86.69	9.03	4,654
有	配		偶	1.33	0.77	0.62	0.54	0.76	87.36	9.61	9,173
離	婚	、	居	2.81	1.38	1.02	0.97	1.38	85.94	8.39	920
喪			偶	2.85	0.62	0.96	0.19	0.65	84.44	10.85	511
未	回		答	-	-	-	-	-	78.87	21.13	148
<b>個</b>	<b>人每月收入</b>										
無	收入	或	無	2.16	-	0.55	1.10	0.53	80.64	15.03	163
未	滿	1	萬	2.66	1.12	0.91	0.76	0.85	81.28	13.87	1,308
1	萬	元	至	1.52	1.07	0.61	0.94	0.81	86.54	9.44	3,850
2	萬	元	至	1.60	1.17	0.70	0.83	0.85	87.18	9.29	4,827
3	萬	元	至	1.10	0.87	0.57	0.51	0.66	88.99	7.88	2,469
4	萬	元	至	0.81	0.74	0.77	0.51	1.07	92.36	5.06	1,011
5	萬	元	至	0.78	0.81	0.35	0.71	0.43	89.14	7.77	545
6	萬	元	至	2.37	-	1.01	-	1.04	89.41	6.16	210
7	萬	元	或	0.26	-	-	-	0.22	96.12	3.40	243
不	知	道	/	1.79	0.87	1.05	0.68	1.02	78.75	17.85	779

註：1.本題調查對象為就業者，不含現役軍人。

2.本題為複選題。

表B25-2 台灣原住民就業者在工作中發生過的情形－按工作狀況分

單位：%

	在工作場所喝醉酒	沒去上班又沒請假	參加朋友的聚會，幾天沒去上班	常常遲到或早退	請假過多	都沒有	未回答	樣本數(人)
<b>總計</b>	<b>1.52</b>	<b>0.99</b>	<b>0.68</b>	<b>0.75</b>	<b>0.80</b>	<b>86.90</b>	<b>9.52</b>	<b>15,405</b>
<b>職業</b>								
民意代表、行政主管	3.69	-	0.69	1.73	0.45	81.85	11.59	164
專業人員	0.11	0.26	0.11	0.36	0.23	93.23	6.02	841
技術員及助理專業人員	0.59	0.27	0.11	0.47	1.21	87.77	9.57	829
事務工作人員	0.68	0.13	-	1.86	0.31	90.70	6.74	723
服務工作人員及售貨員	0.95	0.70	0.32	0.68	0.52	85.92	11.48	2,821
農林漁牧工作人員	4.07	1.63	1.20	0.53	0.48	83.79	10.31	1,935
技術工及有關工作人員	1.77	1.52	1.32	0.89	1.23	87.90	7.09	3,313
機械設備操作工及組裝工	0.53	0.80	0.40	0.41	0.69	92.54	5.21	2,064
非技術工及體力工	1.68	1.16	0.73	1.01	1.22	85.86	10.30	2,373
不知道 \ 拒答	0.61	0.32	-	0.25	0.32	52.63	46.19	342
<b>行業</b>								
農、林、漁、牧業	3.69	1.50	1.06	0.68	0.48	83.60	10.86	2,303
礦業及土石採取業	2.63	1.43	0.84	-	-	84.71	11.31	132
製造業	0.32	0.98	0.67	0.87	1.25	91.28	5.84	2,285
水電燃氣業	-	2.09	1.09	0.74	1.00	79.62	15.88	125
營造業	2.27	1.56	1.15	0.88	1.11	87.07	7.70	2,785
批發及零售業	0.30	0.76	0.45	0.89	0.70	88.88	8.56	811
住宿及餐飲業	1.94	0.95	0.29	1.00	0.86	87.64	8.38	944
運輸、倉儲及通信業	0.60	0.58	0.44	0.29	0.78	92.45	5.44	893
金融及保險業	-	-	-	-	-	89.79	10.21	130
不動產及租賃業	-	-	-	-	-	86.85	13.15	26
專業、科學及技術服務業	-	0.92	0.72	0.76	1.16	86.33	10.45	188
教育服務業	0.19	0.35	0.19	0.30	-	93.21	6.32	466
醫療保健及社會福利服務業	0.32	0.11	-	0.49	0.52	90.72	7.85	637
文化、運動及休閒服務業	1.04	1.19	0.52	3.46	0.94	86.95	8.48	219
其他服務業	1.04	0.64	0.42	0.72	0.78	84.36	13.15	2,076
公共行政業	2.04	0.37	0.71	0.68	0.54	90.43	5.57	965
未回答	0.50	0.89	0.19	-	0.59	56.46	41.62	421

註：1.本題調查對象為就業者，不含現役軍人。

2.本題為複選題。



表B26 台灣原住民平均沒有工作週數—按族別及地區別分

單位：週

				平均失業的週數	標準誤	樣本數 (人)
<b>總</b>	<b>計</b>			<b>28.22</b>	<b>1.31</b>	<b>780</b>
<b>族</b>	<b>別</b>					
阿	美	族		27.53	2.24	311
泰	雅	族		25.67	2.61	135
排	灣	族		29.93	2.58	145
魯	凱	族		18.09	2.67	31
布	農	族		29.83	3.52	76
賽	夏	族		38.61	9.60	12
雅	美	族		18.08	9.60	6
卑	南	族		14.43	5.98	13
鄒		族		5.46	2.39	6
邵		族		27.00	-	1
噶	瑪	蘭	族	8.00	-	1
太	魯	閣	族	45.86	9.57	44
<b>行</b>	<b>政</b>	<b>區</b>	<b>域</b>			
台	灣	地	區	28.22	1.31	780
台	灣	省		27.69	1.28	739
山	地	鄉		29.39	2.27	274
	平地原住民	鄉鎮市		23.64	1.82	204
	非原住民	鄉鎮市		29.07	2.34	261
台	北	市		40.35	11.70	23
高	雄	市		35.03	15.22	17
金	馬	地	區	24.00	-	1
<b>統</b>	<b>計</b>	<b>區</b>	<b>域</b>			
北	部	地	區	29.31	2.49	241
中	部	地	區	29.44	3.76	106
南	部	地	區	28.38	2.92	152
東	部	地	區	26.75	2.04	281
金	馬	地	區	24.00	-	1

註：本題調查對象為「有工作而未做沒有領報酬」、「無工作在找工作或已找工作在等待結果」、「想工作未去找工作，但隨時可以工作」且扣除失業週數未回答者。

表B26-1 台灣原住民平均沒有工作的週數—按人口特性分

單位：週

				平均失業週數	標準誤	樣本數 (人)
<b>總性</b>	<b>計別</b>			<b>28.22</b>	<b>1.31</b>	<b>780</b>
	男			25.66	1.62	381
	女			30.67	2.03	399
<b>年</b>	<b>齡</b>					
15	~	19	歲	20.71	4.14	70
20	~	24	歲	19.82	2.42	129
25	~	29	歲	31.24	4.14	123
30	~	34	歲	28.40	3.12	91
35	~	39	歲	24.78	3.74	87
40	~	44	歲	31.42	3.96	95
45	~	49	歲	31.46	3.79	76
50	~	54	歲	36.36	5.67	54
55	~	59	歲	33.10	7.03	32
60	~	64	歲	41.79	6.64	20
65	歲	或	以	60.08	36.62	3
<b>教</b>	<b>育程</b>					
小	學	或	以	33.98	3.37	162
國	中	、	初	27.24	2.38	219
高	中	、	高	27.55	1.97	331
專			科	20.65	3.59	35
大	學	或	以	21.76	5.02	32
未	回		答	5.00	-	1
<b>婚</b>	<b>姻狀</b>					
未			婚	24.16	1.70	357
有	配		偶	30.01	2.21	317
離	婚	、	分	37.43	4.82	72
喪			偶	35.94	7.42	28
未	回		答	29.47	18.57	6
<b>個</b>	<b>人每月收入</b>					
無	收入	或	無	31.50	1.75	506
未	滿	1	萬	25.51	2.90	102
1	萬	元	至	22.51	3.55	69
2	萬	元	至	10.69	5.33	29
3	萬	元	至	25.45	15.58	7
4	萬	元	至	11.03	0.85	2
5	萬	元	至	32.73	27.95	2
6	萬	元	至	-	-	-
7	萬	元	或	24.00	-	1
不	知	道	/	21.33	3.75	63

註：本題調查對象為「有工作而未做沒有領報酬」、「無工作在找工作或已找工作在等待結果」、「想工作未去找工作，但隨時可以工作」且扣除失業週數未回答

表B27 台灣原住民沒有工作期間的主要經濟來源  
—按族別及地區別分

單位：%

			積蓄	家庭協助	親友協助	社區或部落協助	借貸	失業給付
<b>總族</b>	<b>計</b>	<b>別</b>	<b>28.44</b>	<b>61.02</b>	<b>14.26</b>	<b>0.25</b>	<b>4.19</b>	<b>0.74</b>
阿	美	族	34.51	58.50	13.96	-	5.65	1.12
泰	雅	族	27.86	53.87	14.78	-	0.82	0.38
排	灣	族	21.44	72.88	11.70	0.72	3.71	0.72
魯	凱	族	17.31	74.70	19.49	-	5.34	-
布	農	族	32.34	57.95	14.38	1.10	6.14	1.10
賽	夏	族	5.60	89.35	20.68	-	-	-
雅	美	族	30.49	53.81	-	-	-	-
卑	南	族	26.50	46.96	-	-	-	-
鄒		族	88.54	18.01	24.56	-	-	-
邵		族	-	100.00	-	-	-	-
噶	瑪	蘭	-	100.00	-	-	-	-
太	魯	閣	12.52	60.85	24.39	-	6.39	-
<b>行政區域</b>								
台	灣	地	28.45	61.00	14.26	0.25	4.20	0.74
台	灣	省	28.11	61.11	14.33	0.27	4.10	0.78
山	地	鄉	23.66	58.56	14.74	0.68	4.18	0.67
	平地	原住民鄉鎮市	33.42	56.54	15.96	-	4.43	0.48
	非	原住民鄉鎮市	29.20	67.40	12.66	-	3.77	1.13
台	北	市	9.48	65.06	17.29	-	6.05	-
高	雄	市	69.65	50.61	7.04	-	5.90	-
金	馬	地	-	100.00	-	-	-	-
<b>統計區域</b>								
北	部	地	25.16	64.02	13.55	-	3.12	1.23
中	部	地	27.85	64.21	10.09	-	0.39	-
南	部	地	32.07	62.72	16.34	0.55	7.28	0.55
東	部	地	29.46	55.94	15.46	0.41	4.95	0.75
金	馬	地	-	100.00	-	-	-	-

註:1.本題調查對象為「有工作而未做沒有領報酬」、「無工作在找工作或已找工作在等待結果」、「想工作未去找工作,但隨時可以工作」者。

2.本題為複選題。

表B27 台灣原住民沒有工作期間的主要經濟來源  
—按族別及地區別分(續)

單位：%

			政府救助	民間救助	中低收入 戶老人生 活津貼	其他	未回答	樣本數 (人)
<b>總</b>	<b>計</b>		<b>3.13</b>	<b>0.46</b>	<b>2.55</b>	<b>4.55</b>	<b>2.78</b>	<b>957</b>
<b>族</b>	<b>別</b>							
阿	美	族	4.00	0.33	1.88	2.45	3.98	361
泰	雅	族	0.51	0.65	2.44	11.14	2.59	172
排	灣	族	2.73	-	1.38	2.91	1.98	186
魯	凱	族	4.61	-	4.93	2.80	-	34
布	農	族	3.23	2.15	4.78	3.27	1.10	97
賽	夏	族	-	-	-	-	5.05	12
雅	美	族	6.65	-	8.51	-	7.18	9
卑	南	族	9.48	-	-	11.96	9.25	19
鄒		族	-	-	-	-	-	7
邵		族	100.00	-	-	-	-	1
噶	瑪	蘭	-	-	-	-	-	1
太	魯	閣	2.08	-	6.74	6.48	-	56
<b>行</b>	<b>政</b>	<b>區</b>						
<b>域</b>								
台	灣	地	3.13	0.46	2.55	4.55	2.78	956
台	灣	省	3.19	0.49	2.68	4.58	2.72	910
山	地	鄉	1.47	0.28	4.07	7.88	1.94	358
	平地	原住民鄉鎮市	5.42	0.95	2.73	4.59	4.24	235
	非	原住民鄉鎮市	3.46	0.38	1.08	0.83	2.47	316
台	北	市	3.56	-	-	6.86	6.95	27
高	雄	市	-	-	-	-	-	20
金	馬	地	-	-	-	-	-	1
<b>統</b>	<b>計</b>	<b>區</b>						
<b>域</b>								
北	部	地	2.19	0.41	1.37	6.00	3.08	291
中	部	地	2.54	-	2.18	2.79	2.24	142
南	部	地	2.82	0.51	3.11	1.68	0.88	195
東	部	地	4.40	0.68	3.43	5.72	3.87	329
金	馬	地	-	-	-	-	-	1

註:1.本題調查對象為「有工作而未做沒有領報酬」、「無工作在找工作或已找工作在等待結果」、「想工作未去找工作,但隨時可以工作」者。

2.本題為複選題。

表B27-1 台灣原住民沒有工作期間的主要經濟來源  
—按人口特性分

單位：%

		積蓄	家庭協助	親友協助	社區或 部落協助	借貸	失業給付
<b>總性</b>	<b>計別</b>	<b>28.44</b>	<b>61.02</b>	<b>14.26</b>	<b>0.25</b>	<b>4.19</b>	<b>0.74</b>
	男	31.75	57.32	11.42	0.29	4.60	0.39
	女	25.34	64.49	16.92	0.22	3.81	1.08
<b>年</b>	<b>齡</b>						
15	～ 19 歲	8.32	83.85	17.76	-	2.54	-
20	～ 24 歲	22.29	71.87	11.30	-	2.50	-
25	～ 29 歲	36.16	62.16	12.64	-	2.06	1.71
30	～ 34 歲	26.26	66.58	12.75	1.01	5.49	1.01
35	～ 39 歲	38.51	49.16	17.36	-	5.15	-
40	～ 44 歲	33.15	54.11	20.12	-	3.03	1.01
45	～ 49 歲	26.25	57.19	16.92	1.39	7.14	1.01
50	～ 54 歲	34.89	49.66	8.91	-	4.51	-
55	～ 59 歲	23.43	45.71	8.55	-	2.23	3.15
60	～ 64 歲	25.18	49.79	14.81	-	16.53	-
65	歲或以上	47.91	37.51	11.60	-	10.09	-
<b>教 育 程 度</b>							
	小 學 或 以 下	32.79	56.14	13.59	0.63	6.88	-
	國 中 、 初 中	22.29	56.84	17.10	0.42	4.53	0.79
	高 中 、 高 職	28.75	67.19	14.04	-	2.70	1.28
	專 科	42.49	57.56	9.13	-	6.66	-
	大 學 或 以 上	27.23	60.64	8.56	-	-	-
	未 回 答	-	-	-	-	-	-
<b>婚 姻 狀 況</b>							
	未 婚	28.00	67.29	13.86	-	3.38	-
	有 配 偶	28.20	62.38	10.41	0.26	4.93	1.02
	離 婚 、 分 居	33.27	33.76	31.74	1.59	3.78	3.45
	喪 偶	22.74	36.10	20.11	-	7.18	-
	未 回 答	37.90	62.10	21.31	-	-	-
<b>個 人 每 月 收 入</b>							
	無 收 入 或 無 經 常 性	23.29	67.61	14.37	0.22	3.17	0.71
	未 滿 1 萬 元	33.68	47.75	15.53	0.88	5.29	0.88
	1 萬 元 至 未 滿 2 萬 元	40.93	51.49	8.83	-	6.83	1.77
	2 萬 元 至 未 滿 3 萬 元	40.50	51.25	16.42	-	3.20	-
	3 萬 元 至 未 滿 4 萬 元	59.44	40.56	19.78	-	13.75	-
	4 萬 元 至 未 滿 5 萬 元	100.00	-	-	-	-	-
	5 萬 元 至 未 滿 6 萬 元	100.00	100.00	66.80	-	66.80	-
	6 萬 元 至 未 滿 7 萬 元	-	-	-	-	-	-
	7 萬 元 或 以 上	100.00	-	-	-	-	-
	不 知 道 / 未 回 答	34.36	47.15	15.87	-	6.09	-

註:1.本題調查對象為「有工作而未做沒有領報酬」、「無工作在找工作或已找工作在等待結果」、「想工作未去找工作，但隨時可以工作」者。

2.本題為複選題。

表B27-1 台灣原住民沒有工作期間的主要經濟來源  
—按人口特性分(續)

單位：%

		政府救助	民間救助	中低收入戶老人生活津貼	其他	未回答	樣本數(人)
<b>總性</b>	<b>計別</b>	<b>3.13</b>	<b>0.46</b>	<b>2.55</b>	<b>4.55</b>	<b>2.78</b>	<b>957</b>
	男	3.96	-	3.31	5.86	4.03	463
	女	2.35	0.90	1.84	3.32	1.61	494
<b>年</b>	<b>齡</b>						
15	~ 19 歲	-	-	-	-	1.09	82
20	~ 24 歲	0.59	-	-	2.94	2.78	156
25	~ 29 歲	-	-	0.79	4.05	4.00	152
30	~ 34 歲	2.33	-	1.11	5.82	4.45	106
35	~ 39 歲	5.32	0.99	2.84	3.40	1.05	100
40	~ 44 歲	5.41	2.07	3.46	3.35	1.77	112
45	~ 49 歲	2.89	-	1.12	4.56	2.77	96
50	~ 54 歲	5.41	1.52	6.19	6.72	3.41	74
55	~ 59 歲	9.39	-	6.06	20.16	3.66	42
60	~ 64 歲	12.96	-	11.76	5.46	2.78	28
65	歲或以上	9.55	-	47.34	-	-	8
<b>教 育 程 度</b>							
小 學 或 以 下		5.70	1.05	5.07	5.03	1.93	213
國 中 、 初 中		3.78	0.85	3.00	5.82	2.41	258
高 中 、 高 職		1.80	-	1.21	2.18	2.98	397
專 科		-	-	-	6.87	4.77	47
大 學 或 以 上		-	-	2.68	10.80	5.51	40
未 回 答		37.59	-	-	62.41	-	3
<b>婚 姻 狀 況</b>							
未 婚		1.43	-	0.57	1.99	3.16	418
有 配 偶		3.69	0.81	3.07	5.99	2.65	410
離 婚 、 分 居		6.73	-	7.34	5.24	2.98	84
喪 偶		8.81	3.09	9.04	17.34	-	36
未 回 答		-	-	-	-	-	8
<b>個 人 每 月 收 入</b>							
無 收 入 或 無 經 常 性		1.93	0.18	0.83	3.64	2.42	624
未 滿 1 萬 元		11.54	1.72	10.04	7.49	0.96	122
1 萬 元 至 未 滿 2 萬 元		2.24	-	3.36	6.64	3.67	92
2 萬 元 至 未 滿 3 萬 元		2.81	-	-	1.73	5.65	34
3 萬 元 至 未 滿 4 萬 元		-	-	-	-	-	8
4 萬 元 至 未 滿 5 萬 元		-	-	-	-	-	2
5 萬 元 至 未 滿 6 萬 元		-	-	-	-	-	2
6 萬 元 至 未 滿 7 萬 元		-	-	-	-	-	-
7 萬 元 或 以 上		-	-	-	-	-	1
不 知 道 / 未 回 答		1.10	1.67	5.41	6.87	6.96	72

註:1.本題調查對象為「有工作而未做沒有領報酬」、「無工作在找工作或已找工作在等待結果」、「想工作未去找工作,但隨時可以工作」者。

2.本題為複選題。

**表B28 台灣原住民沒有工作期間有沒有在找工作**  
**—按族別及地區別分**

單位：%

				總計	有找工作	沒有在找工作	未回答	樣本數 (人)				
<b>總</b>			<b>計</b>	<b>100.00</b>	<b>82.55</b>	<b>16.57</b>	<b>0.88</b>	<b>957</b>				
<b>族</b>			<b>別</b>									
阿	美	族		100.00	87.22	12.11	0.68	361				
泰	雅	族		100.00	79.40	19.92	0.68	172				
排	灣	族		100.00	78.53	19.77	1.71	186				
魯	凱	族		100.00	89.06	10.94	-	34				
布	農	族		100.00	79.28	20.72	-	97				
賽	夏	族		100.00	100.00	-	-	12				
雅	美	族		100.00	77.14	15.68	7.18	9				
卑	南	族		100.00	69.08	25.60	5.33	19				
鄒		族		100.00	81.99	18.01	-	7				
邵		族		100.00	100.00	-	-	1				
噶	瑪	蘭	族	100.00	100.00	-	-	1				
太	魯	閣	族	100.00	78.31	21.69	-	56				
<b>行</b>	<b>政</b>	<b>區</b>	<b>域</b>									
台	灣	地	區	100.00	82.54	16.58	0.88	956				
台	灣	省		100.00	82.21	16.87	0.93	910				
山	地	鄉		100.00	77.92	21.28	0.80	358				
平	地	原	住	民	鄉	鎮	市	100.00	87.17	12.40	0.43	235
非	原	住	民	鄉	鎮	市		100.00	83.37	15.20	1.43	316
台	北	市		100.00	90.81	9.19	-	27				
高	雄	市		100.00	86.79	13.21	-	20				
金	馬	地	區	100.00	100.00	-	-	1				
<b>統</b>	<b>計</b>	<b>區</b>	<b>域</b>									
北	部	地	區	100.00	84.94	14.17	0.88	291				
中	部	地	區	100.00	74.98	24.03	0.99	142				
南	部	地	區	100.00	78.89	20.23	0.88	195				
東	部	地	區	100.00	85.85	13.33	0.83	329				
金	馬	地	區	100.00	100.00	-	-	1				

註：本題調查對象為「有工作而未做沒有領報酬」、「無工作在找工作或已找工作在等待結果」、「想工作未去找工作，但隨時可以工作」者。

**表B28-1 台灣原住民沒有工作期間有沒有在找工作  
—按人口特性分**

單位：%

				總計	有找工作	沒有在找工作	未回答	樣本數 (人)
<b>總性</b>			<b>計別</b>	<b>100.00</b>	<b>82.55</b>	<b>16.57</b>	<b>0.88</b>	<b>957</b>
	男			100.00	83.77	15.34	0.89	463
	女			100.00	81.41	17.72	0.87	494
<b>年</b>			<b>齡</b>					
15	~	19	歲	100.00	85.17	14.83	-	82
20	~	24	歲	100.00	84.24	14.24	1.52	156
25	~	29	歲	100.00	82.77	16.55	0.68	152
30	~	34	歲	100.00	85.05	14.95	-	106
35	~	39	歲	100.00	86.46	12.13	1.40	100
40	~	44	歲	100.00	86.93	13.07	-	112
45	~	49	歲	100.00	79.11	18.53	2.35	96
50	~	54	歲	100.00	73.30	25.87	0.83	74
55	~	59	歲	100.00	83.31	14.97	1.72	42
60	~	64	歲	100.00	70.02	29.98	-	28
65	歲或	以	上	100.00	42.10	57.90	-	8
<b>教 育</b>			<b>程 度</b>					
小 學	或	以	下	100.00	77.51	22.49	-	213
國 中	、	初	中	100.00	84.90	13.73	1.37	258
高 中	、	高	職	100.00	84.99	14.40	0.61	397
專 科			科	100.00	76.83	17.81	5.36	47
大 學	或	以	上	100.00	79.53	20.47	-	40
未 回			答	-	-	-	-	-
<b>婚 姻</b>			<b>狀 況</b>					
未 婚			婚	100.00	86.40	13.19	0.40	418
有 配			偶	100.00	78.27	20.27	1.46	410
離 婚	、	分	居	100.00	86.21	12.94	0.86	84
喪 偶			偶	100.00	79.98	20.02	-	36
未 回			答	100.00	73.48	26.52	-	8
<b>個 人 每 月 收 入</b>								
無收入或無經常性收入				100.00	82.18	16.85	0.97	624
未 滿 1 萬 元				100.00	83.92	16.08	-	122
1 萬 元 至 未 滿 2 萬 元				100.00	75.22	24.11	0.67	92
2 萬 元 至 未 滿 3 萬 元				100.00	84.24	15.76	-	34
3 萬 元 至 未 滿 4 萬 元				100.00	91.14	8.86	-	8
4 萬 元 至 未 滿 5 萬 元				100.00	100.00	-	-	2
5 萬 元 至 未 滿 6 萬 元				100.00	100.00	-	-	2
6 萬 元 至 未 滿 7 萬 元				-	-	-	-	-
7 萬 元 或 以 上				100.00	100.00	-	-	1
不 知 道 / 未 回 答				100.00	89.91	7.64	2.45	72

註：本題調查對象為「有工作而未做沒有領報酬」、「無工作在找工作或已找工作在等待結果」、「想工作未去找工作，但隨時可以工作」者。



**表B28-2 台灣原住民沒有工作期間有沒有找到工作  
—按族別及地區別分**

單位：%

				總計	有找到	沒有找到	未回答	樣本數 (人)				
<b>總</b>	<b>計</b>			<b>100.00</b>	<b>14.63</b>	<b>75.94</b>	<b>9.43</b>	<b>709</b>				
<b>族</b>	<b>別</b>											
阿	美	族		100.00	14.29	78.64	7.07	280				
泰	雅	族		100.00	15.22	62.82	21.96	125				
排	灣	族		100.00	13.00	77.56	9.44	134				
魯	凱	族		100.00	10.58	89.42	-	28				
布	農	族		100.00	19.03	76.70	4.27	67				
賽	夏	族		100.00	20.62	74.32	5.05	12				
雅	美	族		100.00	11.92	88.08	-	6				
卑	南	族		100.00	7.09	92.91	-	12				
鄒		族		100.00	31.50	68.50	-	5				
邵		族		100.00	-	-	100.00	1				
噶	瑪	蘭	族	100.00	-	100.00	-	1				
太	魯	閣	族	100.00	15.79	78.63	5.58	38				
<b>行</b>	<b>政 區 域</b>											
台	灣	地	區	100.00	14.64	75.93	9.44	708				
台	灣	省		100.00	14.85	75.50	9.65	673				
山	地	鄉		100.00	12.72	74.17	13.11	246				
平	地	原	住	民	鄉	鎮	市	100.00	11.38	84.70	3.92	177
非	原	住	民	鄉	鎮	市		100.00	19.41	70.29	10.30	250
台	北	市		100.00	12.58	79.16	8.25	23				
高	雄	市		100.00	6.74	93.26	-	12				
金	馬	地	區	100.00	-	100.00	-	1				
<b>統</b>	<b>計 區 域</b>											
北	部	地	區	100.00	19.69	64.98	15.33	230				
中	部	地	區	100.00	15.43	72.49	12.08	95				
南	部	地	區	100.00	11.02	80.88	8.11	133				
東	部	地	區	100.00	11.60	84.70	3.70	250				
金	馬	地	區	100.00	-	100.00	-	1				

註：本題調查對象為沒有工作期間有在找工作者。

**表B28-3 台灣原住民沒有工作期間有沒有找到工作  
—按人口特性分**

單位：%

				總計	有找到	沒有找到	未回答	樣本數 (人)
<b>總性</b>	<b>計別</b>			<b>100.00</b>	<b>14.63</b>	<b>75.94</b>	<b>9.43</b>	<b>709</b>
	男			100.00	14.40	74.61	10.99	333
	女			100.00	14.83	77.12	8.05	376
<b>年</b>	<b>齡</b>							
15	~	19	歲	100.00	24.50	68.64	6.85	66
20	~	24	歲	100.00	18.44	72.93	8.62	125
25	~	29	歲	100.00	18.02	73.16	8.82	120
30	~	34	歲	100.00	15.25	78.09	6.66	80
35	~	39	歲	100.00	11.43	75.45	13.13	76
40	~	44	歲	100.00	6.93	81.07	12.00	80
45	~	49	歲	100.00	16.01	73.87	10.11	62
50	~	54	歲	100.00	8.86	82.93	8.21	49
55	~	59	歲	100.00	6.35	75.88	17.78	33
60	~	64	歲	100.00	-	100.00	-	16
65	歲	或	以	100.00	-	100.00	-	3
			上					
<b>教</b>	<b>育程</b>							
	小	學	或	100.00	9.15	81.93	8.92	143
	國	中	、	100.00	18.37	73.59	8.05	189
	高	中	、	100.00	14.96	75.13	9.91	310
	專		高	100.00	16.96	72.42	10.62	34
	大	學	或	100.00	11.70	73.99	14.31	32
	未	回	答	-	-	-	-	-
			上					
<b>婚</b>	<b>姻狀</b>							
	未		婚	100.00	18.66	72.95	8.39	342
	有	配	偶	100.00	9.17	80.77	10.06	272
	離	婚	、	100.00	19.58	69.77	10.65	63
	喪		分	100.00	2.00	86.04	11.97	26
	未	回	答	100.00	34.57	48.76	16.68	6
			居					
			偶					
			答					
<b>個</b>	<b>人每月收入</b>							
	無	收	入	100.00	16.05	75.60	8.34	491
	未	滿	1	100.00	6.06	83.98	9.96	89
	1	萬	元	100.00	14.58	79.86	5.56	52
	至	未	滿	100.00	14.71	77.85	7.43	18
	2	萬	元	100.00	-	100.00	-	4
	至	未	滿	100.00	100.00	-	-	1
	3	萬	元	100.00	-	100.00	-	1
	至	未	滿	-	-	-	-	-
	4	萬	元	-	-	-	-	-
	至	未	滿	-	-	-	-	-
	5	萬	元	-	-	-	-	-
	至	未	滿	-	-	-	-	-
	6	萬	元	-	-	-	-	-
	至	未	滿	-	-	-	-	-
	7	萬	元	-	-	-	-	-
	或	以	上	-	-	-	-	-
	不	知	道	100.00	15.11	61.12	23.77	54
	/	未	回					
			答					

註：本題調查對象為沒有工作期間有在找工作者。

**表B28-4 台灣原住民沒有工作期間有找到工作，但沒有去工作的原因  
—按族別及地區別分**

單位：%

			待遇 太低	工作環 境不良	學非 所用	工時 不適 合	離家 太遠	無一 起工 作的 同伴	遠景 不佳	其他	未回答	樣本數 (人)
<b>總</b>	<b>計</b>		<b>19.54</b>	<b>11.17</b>	<b>6.50</b>	<b>11.82</b>	<b>16.44</b>	<b>7.93</b>	<b>6.75</b>	<b>37.57</b>	<b>9.12</b>	<b>104</b>
<b>族</b>	<b>別</b>											
阿	美	族	21.55	17.05	5.01	13.93	14.89	9.24	5.00	31.46	8.27	40
泰	雅	族	17.31	5.74	3.44	13.05	31.76	13.48	-	29.66	10.14	19
排	灣	族	-	16.83	6.48	10.36	22.29	-	15.87	45.71	6.15	17
魯	凱	族	24.56	24.56	-	-	-	-	36.46	38.98	-	3
布	農	族	16.86	-	5.24	15.16	-	8.41	-	50.83	8.73	13
賽	夏	族	100.00	-	46.08	18.59	-	35.33	-	-	-	3
雅	美	族	100.00	-	-	-	-	-	-	-	-	1
卑	南	族	-	-	-	-	-	-	-	-	100.00	1
鄒		族	-	-	-	-	-	-	-	100.00	-	1
邵		族	-	-	-	-	-	-	-	-	-	-
噶	瑪	蘭	-	-	-	-	-	-	-	-	-	-
太	魯	閣	37.68	-	18.72	-	18.96	-	18.96	61.55	19.73	6
<b>行</b>	<b>政</b>	<b>區</b>										
台	灣	地	19.54	11.17	6.50	11.82	16.44	7.93	6.75	37.57	9.12	104
台	灣	省	18.21	11.58	6.74	11.62	17.04	8.22	7.00	37.32	9.45	100
山	地	鄉	20.62	3.62	7.20	11.75	26.91	11.63	7.45	43.46	8.04	31
	平地	原住民鄉鎮市	11.84	5.97	5.23	5.24	4.40	-	5.39	45.57	16.37	20
	非	原住民鄉鎮市	19.31	19.06	7.07	14.19	15.93	9.45	7.37	29.92	7.48	49
台	北	市	42.69	-	-	22.40	-	-	-	57.31	-	3
高	雄	市	100.00	-	-	-	-	-	-	-	-	1
金	馬	地	-	-	-	-	-	-	-	-	-	-
<b>統</b>	<b>計</b>	<b>區</b>										
北	部	地	18.56	11.78	4.64	15.73	21.50	13.16	4.41	32.09	10.95	45
中	部	地	32.26	5.07	9.02	15.15	19.61	15.36	10.75	21.07	-	15
南	部	地	16.78	29.23	7.72	12.55	16.26	-	8.16	38.27	-	15
東	部	地	16.03	4.16	7.51	3.65	6.98	-	7.67	54.14	15.48	29
金	馬	地	-	-	-	-	-	-	-	-	-	-

註:1.本題調查對象為沒有工作期間有找到工作者。

2.本題為複選題。

**表B28-5 台灣原住民沒有工作期間有找到工作，但沒有去工作的原因  
—按人口特性分**

單位：%

				待遇 太低	工作環 境不良	學非 所用	工時 不適 合	離家 太遠	無一 起工 作的 同伴	遠景 不佳	其他	未回 答	樣本數 (人)	
<b>總 性 別</b>				<b>19.54</b>	<b>11.17</b>	<b>6.50</b>	<b>11.82</b>	<b>16.44</b>	<b>7.93</b>	<b>6.75</b>	<b>37.57</b>	<b>9.12</b>	<b>104</b>	
	男			20.19	9.31	3.35	13.18	20.60	11.62	9.11	42.18	6.22	48	
	女			18.98	12.78	9.21	10.66	12.85	4.76	4.72	33.59	11.61	56	
<b>年 齡</b>														
	15	~	19	歲	38.43	20.30	5.84	20.22	18.80	11.89	10.44	20.66	12.05	16
	20	~	24	歲	13.39	9.67	12.66	14.14	10.08	-	9.49	52.70	10.46	23
	25	~	29	歲	12.79	5.49	5.36	18.13	29.01	-	14.41	24.12	6.62	22
	30	~	34	歲	9.68	15.70	5.37	-	11.84	18.41	-	39.04	9.65	12
	35	~	39	歲	29.28	10.00	12.22	-	-	-	-	36.82	11.68	9
	40	~	44	歲	-	14.38	-	19.16	39.54	25.16	-	41.30	-	6
	45	~	49	歲	35.51	7.09	-	7.40	17.67	8.88	-	57.40	-	10
	50	~	54	歲	20.96	13.55	-	-	-	25.33	-	39.82	13.89	4
	55	~	59	歲	-	-	-	-	-	32.44	-	25.86	41.70	2
	60	~	64	歲	-	-	-	-	-	-	-	-	-	-
	65	歲	或	以	-	-	-	-	-	-	-	-	-	-
<b>教 育 程 度</b>														
	小 國 高 專 大 學 未	學 或 、 、 、 學 或 回	以 初 高 職 科 上 答	下 中 中 職 科 上 答	-	17.13	-	-	6.06	8.36	-	72.37	6.61	13
					28.17	9.32	-	11.97	26.56	12.45	-	29.51	7.96	35
					17.64	13.17	10.62	17.48	12.69	6.05	8.59	31.50	10.01	46
					39.77	-	31.49	-	19.68	-	19.68	68.51	-	6
					-	-	-	-	-	-	50.25	18.22	31.53	4
					-	-	-	-	-	-	-	-	-	-
<b>婚 姻 狀 況</b>														
	未 有 離 喪 未	配 、 分 回	婚 偶 居 偶 答	婚 偶 居 偶 答	22.24	9.94	8.90	14.10	18.25	6.55	10.96	34.27	6.99	64
					19.29	11.52	-	10.10	9.94	7.95	-	43.35	12.25	25
					-	19.15	8.54	-	17.65	16.68	-	50.78	4.85	12
					100.00	-	-	-	-	-	-	-	-	1
					35.66	-	-	35.66	35.66	-	-	-	64.34	2
<b>個 人 每 月 收 入</b>														
	無 未 1 萬 元	或 滿 1 萬 元	無 常 性 收 入	無 收 入 或 無 常 性 收 入	21.44	12.28	8.55	12.28	18.29	8.94	8.88	33.66	7.99	79
					-	13.21	-	-	-	-	-	86.79	-	5
	1 萬 元	至	未 滿 2 萬 元	1 萬 元 至 未 滿 2 萬 元	15.73	15.99	-	18.59	-	15.73	-	38.21	11.47	8
	2 萬 元	至	未 滿 3 萬 元	2 萬 元 至 未 滿 3 萬 元	49.69	-	-	-	-	-	-	50.31	-	3
	3 萬 元	至	未 滿 4 萬 元	3 萬 元 至 未 滿 4 萬 元	-	-	-	-	-	-	-	-	-	-
	4 萬 元	至	未 滿 5 萬 元	4 萬 元 至 未 滿 5 萬 元	-	-	-	-	-	-	-	100.00	-	1
	5 萬 元	至	未 滿 6 萬 元	5 萬 元 至 未 滿 6 萬 元	-	-	-	-	-	-	-	-	-	-
	6 萬 元	至	未 滿 7 萬 元	6 萬 元 至 未 滿 7 萬 元	-	-	-	-	-	-	-	-	-	-
	7 萬 元	或	以 上	7 萬 元 或 以 上	-	-	-	-	-	-	-	-	-	-
	不 知 道	/	未 回 答	不 知 道 / 未 回 答	11.04	-	-	14.50	32.20	-	-	28.80	27.96	8

註:1.本題調查對象為沒有工作期間有找到工作者。

2.本題為複選題。

**表B28-6 台灣原住民沒有工作期間有找工作，但沒有找到工作的原因  
—按族別及地區別分**

單位：%

			就業資訊不足	技術不合	生活圈子沒有工作機會	工作機會被外勞排擠	教育程度限制	年齡限制	性別限制	原住民身分限制	其他	未回答	樣本數(人)
<b>總族</b>	<b>計別</b>		<b>32.50</b>	<b>20.08</b>	<b>37.50</b>	<b>6.48</b>	<b>20.00</b>	<b>22.34</b>	<b>2.10</b>	<b>4.78</b>	<b>15.50</b>	<b>2.92</b>	<b>538</b>
阿美	族		34.75	20.70	39.54	7.77	18.86	25.85	2.86	7.33	16.84	2.05	220
泰雅	族		28.94	15.82	30.23	7.86	20.14	13.78	-	1.77	23.89	1.43	79
排灣	族		25.01	16.93	36.82	2.47	18.49	27.38	0.54	3.54	13.10	1.14	104
魯凱	族		21.91	16.77	31.22	5.87	18.90	15.12	-	-	11.78	20.19	25
布農	族		41.04	32.53	45.46	10.17	24.49	20.98	4.41	1.81	3.32	3.92	51
賽夏	族		34.22	37.53	31.56	-	29.14	25.32	11.22	13.98	10.95	-	9
雅美	族		61.36	-	26.74	-	23.65	25.12	-	-	11.02	11.91	5
卑南	族		23.53	25.31	25.83	-	15.78	27.35	-	-	-	-	11
鄒	族		-	-	27.58	-	31.55	-	-	-	72.42	-	3
邵	族		-	-	-	-	-	-	-	-	-	-	-
噶瑪蘭	族		100.00	-	-	-	100.00	-	-	-	-	-	1
太魯閣	族		45.70	17.95	45.46	7.87	21.85	9.48	3.94	7.85	18.20	3.96	30
<b>行政區域</b>	<b>地區</b>												
台灣	地區		32.53	20.10	37.52	6.49	20.02	22.36	2.10	4.71	15.51	2.92	538
台灣	省		32.15	20.52	37.74	6.51	20.15	21.86	2.22	4.77	15.88	2.82	508
山地	鄉		25.36	17.24	38.44	6.62	21.78	17.06	1.28	3.10	14.06	4.44	182
平地原住民	鄉鎮市		29.72	21.07	44.19	7.80	14.86	23.48	3.64	9.38	18.75	2.80	150
非原住民	鄉鎮市		41.27	23.46	31.49	5.31	22.99	25.45	1.99	2.57	15.32	1.16	176
台北	市		52.07	11.10	22.27	5.55	8.22	25.58	-	6.11	14.89	2.88	18
高雄	市		18.94	15.41	51.81	6.79	32.28	39.54	-	-	-	7.53	12
金馬	地區		-	-	-	-	-	-	-	100.00	-	-	1
<b>統計區域</b>	<b>地區</b>												
北部	地區		40.94	18.82	31.14	6.88	24.82	23.88	1.48	3.67	16.39	1.06	150
中部	地區		38.97	23.20	30.82	8.96	14.42	19.15	1.86	3.47	15.14	-	69
南部	地區		20.29	20.80	40.54	2.82	20.91	22.26	-	2.14	10.41	7.55	108
東部	地區		30.71	19.63	42.68	7.27	17.99	22.38	3.69	7.17	17.60	2.83	211
金馬	地區		-	-	-	-	-	-	-	100.00	-	-	1

註:1.本題調查對象為沒有工作期間未找到工作者。

2.本題為複選題。

**表B28-7 台灣原住民沒有工作期間有找工作，但沒有找到工作的原因  
—按人口特性分**

單位：%

				就業資 訊不足	技術 不合	生活圈 沒有工 作機會	工作機 會被外 勞排擠	教育 程度 限制	年齡 限制	性別 限制	原住 民身 分限 制	其他	未回 答	樣本 數(人)
<b>總 性</b>	<b>計 別</b>			<b>32.50</b>	<b>20.08</b>	<b>37.50</b>	<b>6.48</b>	<b>20.00</b>	<b>22.34</b>	<b>2.10</b>	<b>4.78</b>	<b>15.50</b>	<b>2.92</b>	<b>538</b>
	男			26.63	23.48	38.79	8.03	21.66	24.79	1.95	5.20	14.73	4.13	248
	女			37.54	17.17	36.39	5.16	18.58	20.25	2.23	4.42	16.16	1.88	290
<b>年</b>	<b>齡</b>													
15	~	19	歲	41.78	17.63	13.58	-	20.59	23.75	-	2.21	17.06	4.71	45
20	~	24	歲	34.50	24.58	37.16	3.04	14.27	1.47	2.49	4.71	17.80	3.48	91
25	~	29	歲	36.90	18.61	32.04	2.67	23.46	7.88	2.65	5.39	19.04	3.18	88
30	~	34	歲	31.61	31.21	30.60	9.65	20.78	5.10	-	3.74	9.79	6.30	63
35	~	39	歲	32.52	23.72	52.66	8.96	13.54	16.30	4.68	5.83	20.53	1.69	57
40	~	44	歲	34.24	20.06	38.65	13.35	26.31	47.11	5.38	8.16	19.03	-	65
45	~	49	歲	26.61	11.34	49.04	7.61	19.04	37.61	-	5.30	9.91	-	46
50	~	54	歲	21.88	11.29	51.74	5.01	21.67	38.99	-	4.32	6.79	4.31	40
55	~	59	歲	27.26	6.67	34.72	2.63	18.32	61.58	-	2.38	14.16	-	25
60	~	64	歲	24.26	19.51	41.11	24.37	26.16	46.55	3.57	-	11.35	6.15	16
65	歲	或	以	-	30.30	34.85	-	30.30	100.00	-	-	-	-	3
<b>教 育</b>	<b>程 度</b>													
小	學	或	以	29.35	14.85	44.12	8.08	30.97	38.29	1.42	3.06	8.40	1.49	117
國	中	、	初	37.18	16.04	39.39	5.31	30.53	22.66	3.96	7.58	14.78	2.16	139
高	中	、	高	31.80	24.88	33.77	6.79	11.53	17.78	1.36	4.48	17.65	4.02	233
專	科			40.81	27.86	34.09	4.83	4.56	8.08	-	4.83	15.50	2.09	25
大	學	或	以	16.10	15.28	35.29	4.51	-	2.26	4.01	-	34.31	4.65	24
未	回			-	-	-	-	-	-	-	-	-	-	-
<b>婚 姻</b>	<b>狀 況</b>													
未	婚		婚	34.04	23.43	31.73	2.92	18.50	11.17	2.62	4.62	18.01	4.39	249
有	配		偶	30.50	18.78	39.28	10.30	21.01	32.19	1.66	5.36	12.44	2.17	220
離	婚	、	分	23.12	10.04	55.54	6.37	22.86	27.31	-	4.27	20.34	-	44
喪			偶	48.24	17.87	53.82	9.89	23.89	40.09	4.97	2.65	9.90	-	22
未	回		答	73.19	-	-	-	-	26.81	-	-	-	-	3
<b>個 人 每 月 收 入</b>														
無	收	入	或	33.96	20.10	36.08	5.23	21.31	21.61	1.69	4.59	12.90	3.52	371
未	滿	1	萬	29.03	17.72	41.40	9.97	20.19	29.41	5.12	4.70	19.56	1.29	74
1	萬	元	至	18.20	10.58	40.25	9.17	13.59	25.49	-	5.32	25.23	-	41
2	萬	元	至	26.14	19.49	24.63	7.27	14.15	7.78	-	4.31	28.04	7.97	14
3	萬	元	至	-	28.04	42.46	-	29.50	-	-	-	-	-	4
4	萬	元	至	-	-	-	-	-	-	-	-	-	-	-
5	萬	元	至	100.00	100.00	100.00	100.00	-	100.00	-	-	-	-	1
6	萬	元	至	-	-	-	-	-	-	-	-	-	-	-
7	萬	元	或	-	-	-	-	-	-	-	-	-	-	-
不	知	道	/	45.95	33.81	43.82	6.75	14.95	16.70	3.63	7.35	20.39	1.86	33

註:1.本題調查對象為沒有工作期間未找到工作者。

2.本題為複選題。

表B28-8 台灣原住民沒有工作期間沒有找工作的原因  
—按族別及地區別分

單位：%

			就業資 訊不足	缺乏找 工作的 經費	必須照 顧家人	健康 不佳	協助家 裡工作	協助家 園復健	準備 升學	其他	未回答	樣本數 (人)
<b>總</b>	<b>計</b>	<b>別</b>	<b>32.29</b>	<b>3.71</b>	<b>27.53</b>	<b>15.92</b>	<b>16.93</b>	<b>1.19</b>	<b>3.74</b>	<b>22.81</b>	<b>2.02</b>	<b>159</b>
<b>族</b>												
阿	美	族	18.00	1.63	28.54	25.73	13.68	-	2.67	26.30	2.31	44
泰	雅	族	45.11	-	22.47	19.16	16.12	-	-	25.47	-	34
排	灣	族	37.99	3.09	35.75	2.15	27.94	-	-	20.84	-	37
魯	凱	族	26.03	-	-	25.57	25.81	-	-	-	22.59	4
布	農	族	18.21	3.42	25.26	10.98	15.23	9.32	9.47	30.56	-	20
賽	夏	族	-	-	-	-	-	-	-	-	-	-
雅	美	族	-	-	-	-	-	-	-	-	100.00	1
卑	南	族	22.86	-	41.95	-	-	-	35.19	-	-	5
鄒		族	100.00	-	-	-	-	-	-	-	-	1
邵		族	-	-	-	-	-	-	-	-	-	-
噶	瑪	蘭	-	-	-	-	-	-	-	-	-	-
太	魯	閣	55.53	27.60	25.78	28.36	8.09	-	9.38	17.01	-	12
<b>行</b>	<b>政</b>	<b>區</b>										
台	灣	地	32.29	3.71	27.53	15.92	16.93	1.19	3.74	22.81	2.02	159
台	灣	省	32.27	3.83	27.36	16.45	17.50	1.23	3.86	22.41	2.09	153
山	地	鄉	45.47	5.88	24.79	14.74	22.79	2.47	4.00	12.52	1.11	76
平	地	原	15.91	2.44	31.09	12.51	21.90	-	3.50	23.50	3.46	29
非	原	住	21.28	1.44	29.18	21.55	6.42	-	3.86	37.45	2.79	48
台	北	市	-	-	28.32	-	-	-	-	71.68	-	2
高	雄	市	63.86	-	36.14	-	-	-	-	-	-	3
金	馬	地	-	-	-	-	-	-	-	-	-	-
<b>統</b>	<b>計</b>	<b>區</b>										
北	部	地	30.66	-	9.62	21.41	7.32	-	4.50	38.84	3.26	41
中	部	地	39.80	2.03	34.91	10.99	22.72	2.66	5.61	19.75	-	34
南	部	地	36.97	2.89	34.50	12.06	23.16	2.48	-	8.67	2.15	39
東	部	地	23.78	9.24	32.33	18.06	15.87	-	4.92	22.84	2.30	44
金	馬	地	-	-	-	-	-	-	-	-	-	-

註:1.本題調查對象為沒有工作期間沒有在找工作者。

2.本題為複選題。

表B28-9 台灣原住民沒有工作期間沒有找工作的原因  
—按人口特性分

單位：%

				就業資 訊不足	缺乏找 工作的 經費	必須照 顧家人	健康 不佳	協助家 裡工作	協助家 園復健	準備 升學	其他	未回 答	樣本數 (人)	
<b>總性</b>	<b>計別</b>			<b>32.29</b>	<b>3.71</b>	<b>27.53</b>	<b>15.92</b>	<b>16.93</b>	<b>1.19</b>	<b>3.74</b>	<b>22.81</b>	<b>2.02</b>	<b>159</b>	
	男			37.70	0.97	10.12	15.79	15.38	-	4.68	24.73	1.42	71	
	女			27.91	5.93	41.63	16.02	18.19	2.15	2.97	21.25	2.50	88	
<b>年</b>	<b>齡</b>													
15	~	19	歲	28.38	8.96	8.30	-	4.42	7.48	-	54.23	-	12	
20	~	24	歲	33.59	10.19	15.37	10.17	18.94	4.40	17.04	28.85	10.60	22	
25	~	29	歲	38.68	2.74	17.04	7.35	14.78	-	3.88	30.95	-	25	
30	~	34	歲	16.79	-	37.20	22.69	21.85	-	7.33	17.26	-	16	
35	~	39	歲	34.70	9.31	55.35	8.49	7.80	-	-	25.61	-	12	
40	~	44	歲	54.59	-	19.66	16.75	27.92	-	-	9.00	-	15	
45	~	49	歲	22.02	-	42.90	14.48	20.95	-	-	13.73	-	18	
50	~	54	歲	28.57	-	36.40	9.76	23.56	-	-	16.75	4.44	19	
55	~	59	歲	33.56	11.30	26.20	45.89	-	-	-	31.82	-	6	
60	~	64	歲	-	-	36.87	74.10	19.36	-	-	6.55	-	8	
65	歲	或	以	90.85	-	-	9.15	-	-	-	-	-	5	
<b>教</b>	<b>育程</b>													
	小	學	或	以	25.72	3.86	37.66	28.81	14.98	-	-	12.70	1.77	48
	國	中	、	初	42.75	5.17	33.19	10.52	14.55	2.56	-	24.12	2.85	35
	高	中	、	高	30.75	3.86	18.61	9.38	20.69	1.71	3.70	27.81	2.35	57
	專	科			44.69	-	38.80	28.42	13.52	-	14.06	-	8	
	大	學	或	以	10.68	-	-	-	-	-	32.06	68.61	-	8
	未	回	答		-	-	-	-	-	-	-	-	-	
<b>婚</b>	<b>姻狀</b>													
	未	婚	偶	31.36	5.24	7.26	11.82	19.24	3.41	6.84	33.62	4.26	55	
	有	配	偶	35.50	3.60	36.34	16.36	17.87	-	1.41	18.88	1.02	83	
	離	婚	、	分	27.91	-	54.07	26.51	12.59	-	-	-	11	
	喪	偶			18.72	-	49.37	14.43	-	-	26.65	-	7	
	未	回	答		-	-	54.93	-	-	45.07	-	-	2	
<b>個</b>	<b>人每月收入</b>													
	無	收入	或	無	34.28	4.91	23.33	14.59	14.31	1.79	4.66	25.10	3.04	105
	未	滿	1	萬	32.33	3.64	17.60	24.05	29.13	-	5.21	8.90	-	20
	1	萬	元	至	22.77	-	53.52	19.01	20.29	-	-	18.05	-	22
	2	萬	元	至	23.04	-	32.95	-	-	-	-	44.02	-	5
	3	萬	元	至	-	-	-	-	-	-	-	100.00	-	1
	4	萬	元	至	-	-	-	-	-	-	-	-	-	-
	5	萬	元	至	-	-	-	-	-	-	-	-	-	-
	6	萬	元	至	-	-	-	-	-	-	-	-	-	-
	7	萬	元	或	-	-	-	-	-	-	-	-	-	-
	不	知	道	/	45.65	-	36.52	17.47	28.82	-	-	17.20	-	6

註:1.本題調查對象為沒有工作期間沒有在找工作者。

2.本題為複選題。



表B29 台灣原住民找尋工作的方法—按族別及地區別分

單位：%

			託親友 師長介 紹	看報紙	自我推薦 及詢問	向私立就 業服務機 構求職	向公立就 業服務機 構求職	應徵招 貼廣告	參加政 府考試 分發	部落就 業輔導 員
<b>總</b>	<b>計</b>	<b>別</b>	<b>45.46</b>	<b>41.58</b>	<b>15.74</b>	<b>3.96</b>	<b>19.03</b>	<b>8.49</b>	<b>1.29</b>	<b>4.58</b>
阿	美	族	43.82	50.82	13.76	4.44	15.03	10.70	0.38	1.01
泰	雅	族	46.19	36.17	12.36	2.80	16.10	6.42	0.79	3.63
排	灣	族	43.90	31.24	22.64	5.02	26.30	7.08	2.52	7.03
魯	凱	族	47.26	42.52	18.30	2.09	20.44	15.67	-	5.32
布	農	族	48.83	30.70	19.22	4.31	20.77	5.54	2.98	14.42
賽	夏	族	66.46	70.67	20.86	-	38.37	18.04	-	14.63
雅	美	族	17.93	19.90	19.80	-	68.92	-	11.04	-
卑	南	族	41.51	45.74	6.00	-	17.31	7.41	-	-
鄒		族	86.03	20.71	-	-	13.97	-	-	-
邵		族	-	100.00	-	-	-	-	-	-
噶	瑪	蘭	-	100.00	-	-	-	-	-	-
太	魯	閣	48.75	39.49	13.31	4.84	17.73	4.47	2.60	7.37
<b>行</b>	<b>政</b>	<b>區</b>								
台	灣	地	45.43	41.60	15.75	3.96	18.99	8.50	1.29	4.59
台	灣	省	45.18	41.04	15.87	4.05	19.28	8.61	1.36	4.71
山	地	鄉	47.59	24.18	17.95	3.81	23.23	6.63	1.48	9.56
平	地	原	48.08	36.12	18.80	6.70	24.48	7.58	2.02	2.73
非	原	住	40.38	62.73	11.39	2.23	11.05	11.51	0.71	1.12
台	北	市	45.50	52.15	-	4.07	18.77	7.81	-	3.96
高	雄	市	56.06	50.75	32.79	-	6.80	4.53	-	-
金	馬	地	100.00	-	-	-	100.00	-	-	-
<b>統</b>	<b>計</b>	<b>區</b>								
北	部	地	40.60	55.52	6.18	0.79	10.91	12.53	0.39	1.24
中	部	地	50.93	34.94	21.47	4.55	15.48	5.62	1.02	3.64
南	部	地	45.79	38.15	26.01	4.87	16.95	5.73	0.59	10.79
東	部	地	47.38	33.82	16.38	6.01	28.49	7.56	2.55	4.48
金	馬	地	100.00	-	-	-	100.00	-	-	-

註:1.本題調查對象為「有工作而未做沒有領報酬」、沒有工作期間有在找工作者。

2.本題為複選題。

表B29 台灣原住民找尋工作的方法—按族別及地區別分(續)

單位：%

			民意 代表 介紹	學校輔 導就業 及畢業 分發	宗教團 體介紹	原住民 0800專 線或都 會區就 業服務	企業 主來 找	原住 民社 團	電子 媒體	其他	未回 答	樣本數 (人)
<b>總</b>	<b>計</b>	<b>別</b>	<b>1.19</b>	<b>0.29</b>	<b>1.27</b>	<b>4.66</b>	<b>1.61</b>	<b>1.86</b>	<b>11.15</b>	<b>2.80</b>	<b>6.17</b>	<b>790</b>
阿	美	族	1.07	0.38	0.34	4.32	0.94	0.89	14.60	3.66	5.85	315
泰	雅	族	1.66	-	-	2.48	2.82	0.89	9.31	3.45	11.22	137
排	灣	族	1.90	-	4.07	7.86	1.43	2.93	10.16	0.43	7.30	146
魯	凱	族	-	-	2.35	6.47	2.35	5.58	12.15	-	-	31
布	農	族	1.22	1.38	1.43	2.48	2.99	1.44	6.38	3.60	3.43	77
賽	夏	族	-	-	-	-	-	-	8.34	-	5.05	12
雅	美	族	-	-	-	-	-	-	10.58	-	-	7
卑	南	族	-	-	-	8.34	6.00	-	8.74	-	-	13
鄒		族	-	-	-	-	-	-	15.98	-	-	6
邵		族	-	-	-	-	-	-	-	-	-	1
噶	瑪	蘭	-	-	-	-	-	-	-	-	-	1
太	魯	閣	-	-	2.60	7.44	-	8.17	4.44	5.67	2.30	44
<b>行</b>	<b>政</b>	<b>區</b>										
台	灣	地	1.19	0.29	1.27	4.66	1.61	1.86	11.15	2.80	6.18	789
台	灣	省	1.15	0.30	1.34	4.63	1.51	1.97	11.06	2.73	5.72	748
山	地	鄉	1.95	0.38	1.16	4.86	2.52	3.96	5.23	2.92	6.65	279
平	地	原	1.00	0.59	2.66	6.48	0.87	1.00	9.55	2.79	3.06	205
非	原	住	0.42	-	0.48	2.94	0.95	0.60	18.41	2.47	6.81	264
台	北	市	-	-	-	4.07	-	-	13.13	7.16	11.08	24
高	雄	市	4.53	-	-	6.80	8.32	-	12.47	-	18.91	17
金	馬	地	-	-	-	-	-	-	-	-	-	1
<b>統</b>	<b>計</b>	<b>區</b>										
北	部	地	0.22	-	-	2.01	1.07	0.79	17.65	4.40	8.21	247
中	部	地	2.66	1.01	1.20	3.63	2.99	-	7.05	2.89	8.79	106
南	部	地	1.95	-	1.38	8.05	3.34	3.90	8.99	-	8.54	154
東	部	地	1.06	0.43	2.34	5.51	0.63	2.38	8.20	2.91	2.12	282
金	馬	地	-	-	-	-	-	-	-	-	-	1

註:1.本題調查對象為「有工作而未做沒有領報酬」、沒有工作期間有在找工作者。

2.本題為複選題。

表B29-1 台灣原住民找尋工作的方法—按人口特性分

單位：%

				託親友 師長介 紹	看報紙	自我推 薦及詢 問	向私立 就業服 務機構 求職	向公立 就業服 務機構 求職	應徵招 貼廣告	參加政 府考試 分發	部落就 業輔導 員
<b>總性</b>	<b>計別</b>			<b>45.46</b>	<b>41.58</b>	<b>15.74</b>	<b>3.96</b>	<b>19.03</b>	<b>8.49</b>	<b>1.29</b>	<b>4.58</b>
	男			47.29	36.92	16.41	4.72	16.54	8.12	1.26	4.43
	女			43.69	46.07	15.10	3.22	21.43	8.86	1.31	4.73
<b>年</b>	<b>齡</b>										
15	~	19	歲	49.55	58.46	14.38	4.56	5.16	11.05	1.73	1.41
20	~	24	歲	37.04	58.17	12.80	4.10	18.39	9.30	1.55	3.40
25	~	29	歲	43.24	59.94	15.48	4.57	15.88	10.02	1.75	1.72
30	~	34	歲	48.38	40.67	13.41	1.92	20.55	10.28	-	6.58
35	~	39	歲	44.41	29.01	17.82	2.42	20.06	7.04	2.20	2.25
40	~	44	歲	42.87	40.40	25.96	4.73	16.55	10.14	-	6.71
45	~	49	歲	51.28	24.99	11.56	1.65	23.63	4.46	3.66	5.84
50	~	54	歲	50.13	12.32	13.72	5.05	30.63	5.68	-	9.24
55	~	59	歲	59.27	16.99	14.92	4.71	23.83	4.41	-	3.30
60	~	64	歲	44.18	15.12	10.73	9.82	33.35	6.52	-	13.92
65	歲或	以	上	51.52	-	48.48	27.56	27.56	-	-	23.96
<b>教</b>	<b>育程</b>										
小	學	或	下	51.33	18.73	18.35	3.04	22.89	4.31	-	7.16
國	中	、	中	48.94	37.11	14.53	3.55	13.75	7.70	0.87	3.50
高	中	、	高	43.39	51.64	16.93	4.72	19.39	11.61	0.97	4.63
專	科			26.53	63.75	8.77	1.83	26.81	1.83	11.39	3.17
大	學	或	上	32.72	60.31	6.39	5.90	23.36	10.34	2.81	-
未	回		答	-	-	-	-	-	-	-	-
<b>婚</b>	<b>姻狀</b>										
未			婚	44.74	51.40	13.44	2.79	15.58	9.66	1.83	3.19
有	配		偶	43.85	35.07	17.05	5.61	23.44	9.31	1.10	6.10
離	婚	、	居	49.58	28.63	23.35	3.25	20.46	2.05	-	5.78
喪			偶	63.46	18.51	10.71	-	9.76	2.73	-	3.11
未	回		答	38.92	64.69	16.68	13.07	18.30	-	-	-
<b>個</b>	<b>人每月收入</b>										
無	收入	或	無	45.56	46.96	14.71	4.61	19.84	8.22	1.22	3.68
未	滿	1	萬	47.94	29.62	17.76	4.06	23.45	13.92	1.77	8.93
1	萬	元	至	47.13	25.59	27.67	3.35	18.34	7.93	1.74	3.35
2	萬	元	至	49.84	37.05	13.21	-	11.61	-	-	-
3	萬	元	至	84.92	14.34	-	-	36.04	-	-	-
4	萬	元	至	51.63	48.37	-	-	-	-	-	-
5	萬	元	至	-	-	-	-	-	-	-	66.80
6	萬	元	至	-	-	-	-	-	-	-	-
7	萬	元	或	-	-	100.00	-	-	-	-	-
不	知	道	/	34.04	41.26	10.86	1.71	9.15	8.01	1.39	7.42

註：1.本題調查對象為「有工作而未做沒有領報酬」、沒有工作期間有在找工作者。  
2.本題為複選題。

表B29-1 台灣原住民找尋工作的方法—按人口特性分(續)

單位：%

				民意代 表介紹	學校輔 導就業 及畢業 分發	宗教團 體介紹	原住民 0800專 線或都 會區就 業服務	企業主 來找	原住民 社團	電子 媒體	其他	未回答	樣本數 (人)
<b>總 性</b>	<b>計 別</b>			<b>1.19</b>	<b>0.29</b>	<b>1.27</b>	<b>4.66</b>	<b>1.61</b>	<b>1.86</b>	<b>11.15</b>	<b>2.80</b>	<b>6.17</b>	<b>790</b>
	男			1.69	0.28	0.97	4.78	1.84	2.45	9.02	3.16	6.53	387
	女			0.70	0.30	1.55	4.53	1.39	1.30	13.20	2.46	5.83	402
<b>年</b>	<b>齡</b>												
15	~	19	歲	-	1.73	1.57	-	1.57	-	17.96	3.86	5.27	70
20	~	24	歲	-	-	-	4.22	-	3.83	23.24	3.63	2.89	131
25	~	29	歲	1.81	-	-	4.48	-	0.95	21.15	1.14	8.73	126
30	~	34	歲	2.50	1.18	1.19	5.00	-	-	11.09	2.48	5.30	91
35	~	39	歲	-	-	1.31	4.94	2.56	1.15	4.56	7.10	5.95	87
40	~	44	歲	-	-	4.52	6.13	2.72	5.69	3.44	1.60	6.15	97
45	~	49	歲	1.24	-	-	7.05	3.03	0.97	1.41	1.61	8.22	76
50	~	54	歲	1.44	-	1.33	6.86	2.31	-	-	1.84	3.82	54
55	~	59	歲	4.48	-	2.91	2.91	6.96	3.48	-	-	13.06	35
60	~	64	歲	7.70	-	2.83	3.58	3.97	-	-	5.39	7.32	20
65	歲	或	以	-	-	-	-	-	-	-	-	-	3
<b>教 育</b>	<b>程 度</b>												
小 學	或	以	下	2.92	-	2.06	3.96	4.11	1.47	0.56	1.25	7.99	165
國 中	、	初	中	0.49	-	0.49	3.11	1.67	1.41	5.07	4.86	4.31	219
高 中	、	高	職	1.03	0.36	1.63	6.61	0.68	2.38	14.13	2.00	6.62	337
專 科	-	-	-	-	-	-	3.17	-	3.17	31.12	2.11	8.29	36
大 學	或	以	上	-	3.34	-	-	-	-	53.93	6.03	2.61	32
未 回 答	-	-	-	-	-	-	-	-	-	-	-	-	-
<b>婚 姻</b>	<b>狀 況</b>												
未 有 離 喪 未			婚	0.96	0.63	1.21	3.74	0.30	2.36	20.16	3.02	6.01	362
			偶	1.28	-	0.51	6.48	2.93	1.69	3.89	2.77	6.07	321
	配		居	1.41	-	2.97	1.41	2.11	-	2.96	1.43	6.45	73
	、	分	偶	2.73	-	6.38	2.52	2.52	-	1.80	4.53	10.00	29
	回		答	-	-	-	12.33	-	12.33	-	-	-	6
<b>個 人 每 月 收 入</b>													
無 收 入	或	無	常 性 收 入	0.78	-	0.99	5.41	0.14	2.05	14.07	2.48	5.82	513
未 滿	1	萬	元	4.08	-	2.62	7.77	3.22	0.97	1.77	3.16	4.93	102
1 萬 元	至	未 滿	2 萬 元	1.71	1.74	1.64	-	6.75	1.61	4.41	3.41	4.32	69
2 萬 元	至	未 滿	3 萬 元	-	-	-	-	3.52	-	10.42	-	4.55	29
3 萬 元	至	未 滿	4 萬 元	-	-	15.09	15.08	15.09	-	14.34	-	-	7
4 萬 元	至	未 滿	5 萬 元	-	-	-	-	-	-	-	-	-	2
5 萬 元	至	未 滿	6 萬 元	-	-	-	-	33.20	-	-	-	-	2
6 萬 元	至	未 滿	7 萬 元	-	-	-	-	-	-	-	-	-	-
7 萬 元	或	以 上		-	-	-	-	-	-	-	-	-	1
不 知 道	/	未 回 答		-	1.65	-	-	2.22	3.19	10.79	5.87	14.78	65

註:1.本題調查對象為「有工作而未做沒有領報酬」、沒有工作期間有在找工作者。  
2.本題為複選題。

表B30 台灣原住民曾經向政府申請過的就業促進津貼  
—按族別及地區別分

單位：%

			都沒有	求職交 通補助 金	臨時工作 安排與津 貼	職業訓練 與職訓生 活津貼	創業貸 款利息 補貼	技能檢 定合格 獎勵	其他	未回答	樣本數 (人)
<b>總</b>	<b>計</b>	<b>別</b>	<b>86.47</b>	<b>0.55</b>	<b>1.62</b>	<b>3.39</b>	<b>0.13</b>	<b>0.73</b>	<b>1.82</b>	<b>5.54</b>	<b>957</b>
阿	美	族	85.04	0.61	1.88	2.62	-	0.68	1.15	8.02	361
泰	雅	族	87.76	-	1.91	3.01	0.72	-	2.22	4.38	172
排	灣	族	86.91	-	1.14	4.98	-	0.68	2.35	4.62	186
魯	凱	族	89.35	-	5.62	5.03	-	-	-	-	34
布	農	族	89.48	1.99	-	3.46	-	2.14	1.86	2.22	97
賽	夏	族	94.95	-	-	-	-	-	-	5.05	12
雅	美	族	79.24	13.57	-	-	-	-	-	7.18	9
卑	南	族	77.60	-	-	-	-	-	5.12	17.28	19
鄒		族	100.00	-	-	-	-	-	-	-	7
邵		族	100.00	-	-	-	-	-	-	-	1
噶	瑪	蘭	100.00	-	-	-	-	-	-	-	1
太	魯	閣	83.30	-	2.35	6.15	-	2.03	4.04	2.12	56
<b>行</b>	<b>政</b>	<b>區</b>									
台	灣	地	86.47	0.55	1.62	3.39	0.13	0.73	1.82	5.54	956
台	灣	省	86.33	0.58	1.70	3.46	0.14	0.76	1.73	5.57	910
山	地	鄉	88.16	0.70	1.92	3.25	0.34	1.26	1.26	3.77	358
平	地	原	79.81	0.45	2.14	3.18	-	0.58	0.87	12.97	235
非	原	住	89.10	0.55	1.12	3.90	-	0.34	2.90	2.09	316
台	北	市	83.87	-	-	3.70	-	-	3.56	8.87	27
高	雄	市	96.48	-	-	-	-	-	3.52	-	20
金	馬	地	100.00	-	-	-	-	-	-	-	1
<b>統</b>	<b>計</b>	<b>區</b>									
北	部	地	88.73	0.60	1.26	3.40	-	0.37	1.72	3.90	291
中	部	地	91.47	-	1.68	1.12	0.87	-	3.78	1.09	142
南	部	地	91.64	-	1.57	4.01	-	1.16	1.40	0.88	195
東	部	地	79.24	1.08	1.93	4.01	-	1.10	1.31	11.67	329
金	馬	地	100.00	-	-	-	-	-	-	-	1

註:1.本題調查對象為「有工作而未做沒有領報酬」、「無工作在找工作或已找工作在等待結果」、「想工作未去找工作,但隨時可以工作」者。

2.本題為複選題。

表B30-1 台灣原住民有向政府申請過的就業促進津貼  
—按人口特性分

單位：%

		都沒有	求職交 通補助 金	臨時工作 安排與津 貼	職業訓練 與職訓生 活津貼	創業貸 款利息 補貼	技能檢 定合格 獎勵	其他	未回答	樣本數 (人)
<b>總性</b>	<b>計別</b>	<b>86.47</b>	<b>0.55</b>	<b>1.62</b>	<b>3.39</b>	<b>0.13</b>	<b>0.73</b>	<b>1.82</b>	<b>5.54</b>	<b>957</b>
	男	85.07	0.55	2.22	2.67	0.27	0.57	1.36	7.57	463
	女	87.79	0.56	1.06	4.07	-	0.87	2.24	3.64	494
<b>年</b>	<b>齡</b>									
15	~ 19 歲	91.89	-	-	-	-	1.32	3.00	3.79	82
20	~ 24 歲	85.95	0.74	-	4.02	-	0.63	1.68	6.99	156
25	~ 29 歲	84.95	-	1.56	6.53	-	-	0.45	6.50	152
30	~ 34 歲	90.73	-	-	1.20	-	1.20	2.00	6.07	106
35	~ 39 歲	81.37	1.05	3.08	5.67	-	1.13	3.65	4.04	100
40	~ 44 歲	84.11	1.73	2.88	3.70	1.11	2.23	3.31	1.93	112
45	~ 49 歲	86.84	0.57	1.01	2.83	-	-	-	8.76	96
50	~ 54 歲	87.66	0.83	5.42	0.76	-	-	-	5.34	74
55	~ 59 歲	82.71	-	-	4.42	-	-	5.08	7.79	42
60	~ 64 歲	90.81	-	6.41	-	-	-	-	2.78	28
65	歲或以 上	100.00	-	-	-	-	-	-	-	8
<b>教 育 程 度</b>										
小 學 或 以 下		87.71	0.83	3.74	1.63	-	-	1.81	4.28	213
國 中 、 初 中		88.03	0.51	1.23	2.15	-	-	2.14	5.93	258
高 中 、 高 職		84.68	0.55	1.09	5.37	0.31	1.75	1.52	5.32	397
專 科		84.31	-	-	4.57	-	-	2.29	8.83	47
大 學 或 以 上		89.30	-	-	-	-	-	2.24	8.47	40
未 回 答		-	-	-	-	-	-	-	-	-
<b>婚 姻 狀 況</b>										
未 婚		86.01	0.42	1.47	3.37	-	0.82	1.66	6.25	418
有 配 偶		87.56	0.61	2.06	3.27	0.30	0.58	1.93	4.27	410
離 婚 、 分 居		82.49	1.25	1.02	4.53	-	1.34	-	9.36	84
喪 偶		85.67	-	-	3.09	-	-	7.06	4.17	36
未 回 答		100.00	-	-	-	-	-	-	-	8
<b>個 人 每 月 收 入</b>										
無 收 入 或 無 經 常 性 收 入		87.88	0.75	1.57	2.54	-	0.33	1.45	5.48	624
未 滿 1 萬 元		87.34	-	1.43	4.27	-	1.13	0.88	4.95	122
1 萬 元 至 未 滿 2 萬 元		82.31	-	3.23	5.58	-	2.44	2.95	4.68	92
2 萬 元 至 未 滿 3 萬 元		86.59	-	-	6.68	3.63	3.75	-	3.10	34
3 萬 元 至 未 滿 4 萬 元		85.08	-	-	-	-	-	14.92	-	8
4 萬 元 至 未 滿 5 萬 元		51.63	-	-	-	-	-	-	48.37	2
5 萬 元 至 未 滿 6 萬 元		100.00	-	-	-	-	-	-	-	2
6 萬 元 至 未 滿 7 萬 元		-	-	-	-	-	-	-	-	-
7 萬 元 或 以 上		100.00	-	-	-	-	-	-	-	1
不 知 道 / 未 回 答		78.96	0.85	1.33	5.52	-	-	4.70	8.63	72

註:1.本題調查對象為「有工作而未做沒有領報酬」、「無工作在找工作或已找工作在等待結果」、「想工作未去找工作,但隨時可以工作」者。

2.本題為複選題。

表B31 台灣原住民沒有向政府申請過就業促進津貼的原因  
—按族別及地區別分

單位：%

			總計	不知道有這些津貼	不知道如何申請	申請手續麻煩	申請條件太嚴苛	其他	未回答	樣本數(人)	
<b>總族</b>		<b>計別</b>	<b>100.00</b>	<b>63.58</b>	<b>13.84</b>	<b>1.47</b>	<b>5.74</b>	<b>5.09</b>	<b>10.29</b>	<b>827</b>	
阿	美	族	100.00	65.47	12.61	0.98	7.13	5.99	7.82	307	
泰	雅	族	100.00	62.56	17.06	2.71	6.33	2.76	8.59	151	
排	灣	族	100.00	58.43	11.68	1.36	6.16	5.39	16.98	162	
魯	凱	族	100.00	74.17	8.50	4.10	-	3.64	9.59	31	
布	農	族	100.00	61.06	18.81	1.04	4.93	3.19	10.97	87	
賽	夏	族	100.00	59.00	31.36	5.61	-	-	4.04	12	
雅	美	族	100.00	61.08	-	-	-	-	38.92	7	
卑	南	族	100.00	73.80	16.39	-	5.34	-	4.47	15	
鄒		族	100.00	100.00	-	-	-	-	-	7	
邵		族	100.00	100.00	-	-	-	-	-	1	
噶	瑪	蘭	族	100.00	100.00	-	-	-	-	1	
太	魯	閣	族	100.00	61.05	12.80	-	2.12	14.80	9.23	46
<b>行</b>	<b>政</b>	<b>區</b>	<b>域</b>								
台	灣	地	區	100.00	63.61	13.85	1.47	5.70	5.09	10.29	827
台	灣	省		100.00	64.05	14.09	1.55	5.63	4.90	9.78	785
山	地	鄉		100.00	64.95	15.99	2.17	4.14	3.96	8.79	316
平	地	原	住	民	鄉	鎮	市				188
非	原	住	民	鄉	鎮	市					282
台	北		市								23
高	雄		市								19
金	馬	地	區	100.00	-	-	-	100.00	-	-	1
<b>統</b>	<b>計</b>	<b>區</b>	<b>域</b>								
北	部	地	區	100.00	67.56	13.68	1.77	4.08	3.52	9.40	258
中	部	地	區	100.00	52.69	16.29	2.04	6.57	8.91	13.50	130
南	部	地	區	100.00	70.11	13.72	1.67	2.84	2.90	8.77	179
東	部	地	區	100.00	60.68	12.88	0.75	8.82	6.25	10.62	261
金	馬	地	區	100.00	-	-	-	100.00	-	-	1

註：本題調查對象為沒有工作期間且沒有向政府申請過就業促進津貼者。

表B31-1 台灣原住民沒有向政府申請過的就業促進津貼的原因  
—按人口特性分

單位：%

				總計	不知道有這些津貼	不知道如何申請	申請手續麻煩	申請條件太嚴苛	其他	未回答	樣本數(人)
<b>總性</b>			<b>計別</b>	100.00	63.58	13.84	1.47	5.74	5.09	10.29	827
	男			100.00	63.63	13.66	1.92	6.08	6.83	7.87	393
	女			100.00	63.53	14.00	1.05	5.44	3.50	12.48	434
<b>年</b>			<b>齡</b>								
15	~	19	歲	100.00	69.58	11.85	1.21	4.22	4.78	8.35	75
20	~	24	歲	100.00	67.03	12.39	0.76	1.67	7.01	11.14	134
25	~	29	歲	100.00	64.15	10.61	0.84	4.64	3.63	16.12	129
30	~	34	歲	100.00	69.27	10.18	1.97	4.84	5.04	8.69	97
35	~	39	歲	100.00	60.70	13.30	2.31	4.96	12.43	6.31	82
40	~	44	歲	100.00	56.12	20.07	1.48	6.98	2.22	13.12	94
45	~	49	歲	100.00	66.10	10.07	3.36	9.69	3.18	7.60	84
50	~	54	歲	100.00	52.61	20.34	1.74	10.01	4.40	10.90	65
55	~	59	歲	100.00	53.57	27.65	-	5.66	5.15	7.96	35
60	~	64	歲	100.00	70.64	12.29	-	13.22	-	3.85	26
65	歲或	以	上	100.00	72.10	16.84	-	11.06	-	-	8
<b>教</b>			<b>育程</b>								
小	學	或	以	100.00	63.29	17.01	0.28	10.09	1.45	7.87	187
國	中	、	初	100.00	66.96	13.03	2.29	4.66	4.53	8.52	227
高	中	、	高	100.00	63.64	12.72	1.55	4.38	6.04	11.67	336
專			科	100.00	48.93	16.94	3.02	6.37	7.87	16.87	39
大	學	或	以	100.00	63.61	6.09	-	2.45	15.92	11.93	36
未	回		答	-	-	-	-	-	-	-	-
<b>婚</b>			<b>姻狀</b>								
未			婚	100.00	66.26	12.98	1.28	3.08	5.18	11.23	360
有	配		偶	100.00	61.99	13.84	1.79	8.60	4.48	9.30	359
離	婚	、	分	100.00	58.52	15.86	1.63	6.04	5.37	12.58	70
喪			偶	100.00	61.88	23.09	-	2.02	8.35	4.66	31
未	回		答	100.00	64.72	-	-	9.06	12.77	13.45	8
<b>個</b>			<b>人每</b>								
			<b>月收</b>								
			<b>入</b>								
無	收	入	或	100.00	64.19	13.80	1.22	6.33	4.47	9.99	548
未	滿	1	萬	100.00	64.96	14.29	3.50	4.70	3.03	9.51	106
1	萬	元	至	100.00	65.16	15.30	1.57	6.11	8.23	3.63	76
2	萬	元	至	100.00	68.44	12.99	-	3.78	7.92	6.87	29
3	萬	元	至	100.00	54.77	26.56	-	-	18.67	-	7
4	萬	元	至	100.00	-	-	-	-	100.00	-	1
5	萬	元	至	100.00	66.80	-	33.20	-	-	-	2
6	萬	元	至	-	-	-	-	-	-	-	-
7	萬	元	或	100.00	100.00	-	-	-	-	-	1
不	知	道	/	100.00	52.37	11.17	-	3.62	5.72	27.11	57
未	回	答									

註：本題調查對象為沒有工作期間且沒有向政府申請過就業促進津貼者。



**表B32 台灣沒有工作原住民過去一年有沒有工作  
—按族別及地區別分**

單位：%

			總計	沒有	有	未回答	樣本數 (人)	
<b>總</b>	<b>計</b>	<b>別</b>	<b>100.00</b>	<b>32.25</b>	<b>65.28</b>	<b>2.47</b>	<b>957</b>	
阿	美	族	100.00	28.55	67.74	3.72	361	
泰	雅	族	100.00	37.98	59.05	2.97	172	
排	灣	族	100.00	34.37	64.11	1.52	186	
魯	凱	族	100.00	21.86	78.14	-	34	
布	農	族	100.00	28.59	71.41	-	97	
賽	夏	族	100.00	28.65	66.30	5.05	12	
雅	美	族	100.00	30.64	62.18	7.18	9	
卑	南	族	100.00	15.81	78.86	5.33	19	
鄒		族	100.00	18.01	81.99	-	7	
邵		族	100.00	-	100.00	-	1	
噶	瑪	蘭	族	100.00	-	100.00	-	1
太	魯	閣	族	100.00	53.80	46.20	-	56
<b>行</b>	<b>政</b>	<b>區</b>						
台	灣	地	區	100.00	32.26	65.27	2.47	956
台	灣	省		100.00	32.79	64.93	2.28	910
山	地	鄉		100.00	37.29	60.95	1.77	358
	平地	原住民	鄉鎮市	100.00	29.46	67.09	3.45	235
	非	原住民	鄉鎮市	100.00	30.18	67.82	2.00	316
台	北	市		100.00	32.68	60.37	6.95	27
高	雄	市		100.00	7.45	87.63	4.92	20
金	馬	地	區	100.00	-	100.00	-	1
<b>統</b>	<b>計</b>	<b>區</b>						
北	部	地	區	100.00	33.03	64.05	2.92	291
中	部	地	區	100.00	30.23	68.67	1.10	142
南	部	地	區	100.00	32.81	65.80	1.39	195
東	部	地	區	100.00	32.13	64.57	3.31	329
金	馬	地	區	100.00	-	100.00	-	1

註：本題調查對象為「有工作而未做沒有領報酬」、「無工作在找工作或已找工作在等待結果」、「想工作未去找工作，但隨時可以工作」者。

**表B32-1 台灣沒有工作原住民過去一年有沒有工作  
—按人口特性分**

				單位：%				
				總計	沒有	有	未回答	樣本數 (人)
<b>總性</b>	<b>計別</b>			<b>100.00</b>	<b>32.25</b>	<b>65.28</b>	<b>2.47</b>	<b>957</b>
	男			100.00	31.11	66.05	2.85	463
	女			100.00	33.32	64.57	2.11	494
<b>年</b>	<b>齡</b>							
15	~	19	歲	100.00	37.17	61.74	1.09	82
20	~	24	歲	100.00	34.37	62.72	2.90	156
25	~	29	歲	100.00	30.61	64.75	4.64	152
30	~	34	歲	100.00	37.25	58.70	4.04	106
35	~	39	歲	100.00	25.44	73.51	1.05	100
40	~	44	歲	100.00	27.43	71.64	0.94	112
45	~	49	歲	100.00	36.39	60.84	2.77	96
50	~	54	歲	100.00	24.67	74.50	0.83	74
55	~	59	歲	100.00	29.92	68.49	1.60	42
60	~	64	歲	100.00	45.54	51.68	2.78	28
65	歲	或	以	100.00	43.28	56.72	-	8
<b>教</b>	<b>育程</b>							
小	學	或	以	100.00	30.48	68.84	0.68	213
國	中	、	初	100.00	29.76	67.99	2.25	258
高	中	、	高	100.00	33.32	63.65	3.03	397
專	科		上	100.00	28.86	66.38	4.77	47
大	學	或	以	100.00	48.97	45.75	5.29	40
未	回		答	-	-	-	-	-
<b>婚</b>	<b>姻狀</b>							
未			婚	100.00	31.52	65.30	3.18	418
有	配		偶	100.00	31.11	66.99	1.90	410
離	婚	、	居	100.00	41.42	55.60	2.98	84
喪			偶	100.00	34.14	65.86	-	36
未	回		答	100.00	23.62	76.38	-	8
<b>個</b>	<b>人每月收入</b>							
無	收入	或	無	100.00	35.66	62.33	2.01	624
未	滿	1	萬	100.00	37.23	60.68	2.09	122
1	萬	元	至	100.00	16.30	81.04	2.66	92
2	萬	元	至	100.00	13.32	80.46	6.22	34
3	萬	元	至	100.00	8.86	91.14	-	8
4	萬	元	至	100.00	-	100.00	-	2
5	萬	元	至	100.00	-	100.00	-	2
6	萬	元	至	-	-	-	-	-
7	萬	元	或	100.00	-	100.00	-	1
不	知	道	/	100.00	28.22	66.30	5.48	72
未	回		答					

註：本題調查對象為「有工作而未做沒有領報酬」、「無工作在找工作或已找工作在等待結果」、「想工作未去找工作，但隨時可以工作」者。

**表B32-2 台灣沒有工作原住民離開上次工作的方式  
—按族別及地區別分**

單位：%

				總計	自願離職	非自願離職	未回答	樣本數 (人)
<b>總</b>			<b>計</b>	<b>100.00</b>	<b>51.14</b>	<b>46.04</b>	<b>2.82</b>	<b>625</b>
<b>族</b>			<b>別</b>					
阿	美		族	100.00	49.05	48.01	2.94	245
泰	雅		族	100.00	43.14	53.87	3.00	102
排	灣		族	100.00	61.27	38.73	-	120
魯	凱		族	100.00	59.01	33.92	7.07	27
布	農		族	100.00	47.57	45.32	7.11	70
賽	夏		族	100.00	56.80	43.20	-	8
雅	美		族	100.00	52.22	37.51	10.28	5
卑	南		族	100.00	46.87	53.13	-	15
鄒			族	100.00	70.04	29.96	-	6
邵			族	100.00	-	100.00	-	1
噶	瑪	蘭	族	100.00	100.00	-	-	1
太	魯	閣	族	100.00	54.30	45.70	-	26
<b>行</b>	<b>政</b>	<b>區</b>	<b>域</b>					
台	灣	地	區	100.00	51.11	46.06	2.83	624
台	灣		省	100.00	51.40	45.61	2.99	591
山	地		鄉	100.00	50.13	47.31	2.56	218
平	地	原	住	100.00	46.37	50.47	3.16	158
非	原	住	民	100.00	56.40	40.31	3.29	214
台	北		市	100.00	37.44	62.56	-	16
高	雄		市	100.00	53.93	46.07	-	17
金	馬	地	區	100.00	100.00	-	-	1
<b>統</b>	<b>計</b>	<b>區</b>	<b>域</b>					
北	部	地	區	100.00	52.74	45.31	1.95	186
中	部	地	區	100.00	44.01	51.36	4.62	97
南	部	地	區	100.00	59.74	38.78	1.48	128
東	部	地	區	100.00	47.72	48.70	3.58	212
金	馬	地	區	100.00	100.00	-	-	1

註：本題調查對象為目前沒有工作但過去一年有工作者。

**表B32-3 台灣沒有工作原住民離開上次工作的方式  
—按人口特性分**

單位：%

				總計	自願離職	非自願離職	未回答	樣本數 (人)
<b>總性</b>			<b>計別</b>	<b>100.00</b>	<b>51.14</b>	<b>46.04</b>	<b>2.82</b>	<b>625</b>
	男			100.00	47.41	49.30	3.29	306
	女			100.00	54.71	42.91	2.38	319
<b>年</b>			<b>齡</b>					
15	~	19	歲	100.00	68.34	27.39	4.27	50
20	~	24	歲	100.00	73.08	24.51	2.40	98
25	~	29	歲	100.00	71.12	27.08	1.80	99
30	~	34	歲	100.00	51.86	45.11	3.04	63
35	~	39	歲	100.00	47.71	49.31	2.98	74
40	~	44	歲	100.00	35.08	62.23	2.69	80
45	~	49	歲	100.00	37.21	58.68	4.11	59
50	~	54	歲	100.00	26.62	70.03	3.35	55
55	~	59	歲	100.00	27.90	69.11	3.00	29
60	~	64	歲	100.00	17.66	82.34	-	15
65	歲	或	以	100.00	15.52	84.48	-	5
			<b>上</b>					
<b>教</b>			<b>程</b>					
			<b>度</b>					
小	學	或	以	100.00	28.86	67.64	3.49	147
國	中	、	初	100.00	46.77	49.96	3.27	175
高	中	、	高	100.00	61.52	36.41	2.07	252
專			科	100.00	90.34	8.10	1.55	31
大	學	或	以	100.00	64.49	29.63	5.88	18
未		回	答	-	-	-	-	-
			<b>上</b>					
<b>婚</b>			<b>狀</b>					
			<b>況</b>					
未			婚	100.00	63.89	33.07	3.04	273
有	配		偶	100.00	41.05	56.61	2.34	275
離	婚	、	分	100.00	45.76	50.27	3.97	47
喪			偶	100.00	32.03	67.97	-	24
未	回		答	100.00	49.31	33.97	16.72	6
			<b>上</b>					
<b>個</b>			<b>人</b>					
			<b>每</b>					
			<b>月</b>					
			<b>收</b>					
			<b>入</b>					
無	收	入	或	100.00	58.03	38.89	3.08	389
未	滿	1	萬	100.00	29.92	67.79	2.29	74
			元					
1	萬	元	至	100.00	42.67	54.77	2.56	75
			未					
			滿					
			2	100.00	61.25	38.75	-	27
			萬					
			元					
2	萬	元	至	100.00	29.42	70.58	-	7
			未					
			滿					
			3	100.00	51.63	48.37	-	2
			萬					
			元					
3	萬	元	至	100.00	33.20	66.80	-	2
			未					
			滿					
			4	-	-	-	-	-
			萬					
			元					
4	萬	元	至	100.00	100.00	-	-	1
			未					
			滿					
			5	100.00	38.42	57.28	4.30	48
			萬					
			元					
5	萬	元	至					
			未					
			滿					
			6					
			萬					
			元					
6	萬	元	至					
			未					
			滿					
			7					
			萬					
			元					
7	萬	元	或					
			以					
			上					
不	知	道	/					
			未					
			回					
			答					

註：本題調查對象為目前沒有工作但過去一年有工作者。

**表B33 台灣沒有工作原住民離開上次工作的最主要原因  
—按族別及地區別分**

單位：%

			總計	對原有工 作不滿意	工作場所 歇業或業 務緊縮	健康不良	季節性或 臨時性的 工作結束	女性結婚 或生育						
<b>總</b>	<b>計</b>		<b>100.00</b>	<b>21.29</b>	<b>14.58</b>	<b>6.90</b>	<b>27.34</b>	<b>1.61</b>						
<b>族</b>	<b>別</b>													
阿	美	族	100.00	20.87	19.33	9.14	23.71	1.34						
泰	雅	族	100.00	18.09	18.99	4.40	31.67	2.66						
排	灣	族	100.00	19.10	10.75	7.88	26.39	1.00						
魯	凱	族	100.00	29.37	-	8.46	36.65	-						
布	農	族	100.00	20.76	6.87	5.53	29.86	2.78						
賽	夏	族	100.00	42.58	15.76	-	33.22	-						
雅	美	族	100.00	25.21	-	13.88	35.52	-						
卑	南	族	100.00	21.60	15.31	-	16.69	6.49						
鄒		族	100.00	23.30	15.98	-	40.00	-						
邵		族	100.00	-	100.00	-	-	-						
噶	瑪	蘭	族	100.00	100.00	-	-	-						
太	魯	閣	族	100.00	32.12	3.90	-	34.34	-					
<b>行</b>	<b>政</b>	<b>區</b>												
台	灣	地	區	100.00	21.31	14.59	6.91	27.36	1.62					
台	灣	省		100.00	21.61	13.68	6.73	27.79	1.71					
山	地	鄉		100.00	19.75	10.72	4.79	38.54	1.93					
平	地	原	住	民	鄉	鎮	市		100.00	15.69	11.26	7.12	35.83	1.41
非	原	住	民	鄉	鎮	市			100.00	27.86	18.49	8.40	10.93	1.70
台	北	市		100.00	12.32	35.98	-	23.27	-					
高	雄	市		100.00	19.39	25.37	19.49	16.54	-					
金	馬	地	區	100.00	-	-	-	-	-					
<b>統</b>	<b>計</b>	<b>區</b>												
北	部	地	區	100.00	27.68	24.72	7.70	11.87	1.95					
中	部	地	區	100.00	18.60	11.32	3.84	36.92	1.97					
南	部	地	區	100.00	21.16	11.64	9.02	29.86	0.93					
東	部	地	區	100.00	17.05	9.00	6.35	35.04	1.57					
金	馬	地	區	100.00	-	-	-	-	-					

註：本題調查對象為目前沒有工作但過去一年有工作者。

**表B33 台灣沒有工作原住民離開上次工作的最主要原因  
—按族別及地區別分(續)**

單位：%

			家務 太忙	因原住民 身分被歧 視	退休	其他	未回答	樣本數 (人)
<b>總</b>	<b>計</b>	<b>別</b>	<b>6.26</b>	<b>0.48</b>	<b>0.80</b>	<b>14.13</b>	<b>6.58</b>	<b>625</b>
阿	美	族	4.67	0.34	0.30	14.12	6.18	245
泰	雅	族	3.31	-	-	8.41	12.47	102
排	灣	族	14.15	-	2.57	16.66	1.52	120
魯	凱	族	2.68	-	-	15.76	7.07	27
布	農	族	6.19	1.44	-	21.30	5.25	70
賽	夏	族	-	-	-	8.44	-	8
雅	美	族	-	-	-	13.13	12.26	5
卑	南	族	7.35	-	-	21.49	11.06	15
鄒		族	20.71	-	-	-	-	6
邵		族	-	-	-	-	-	1
噶	瑪	蘭	-	-	-	-	-	1
太	魯	閣	-	4.56	4.80	6.21	14.06	26
<b>行</b>	<b>政</b>	<b>區</b>						
台	灣	地	6.26	0.48	0.81	14.14	6.53	624
台	灣	省	6.18	0.51	0.85	14.27	6.67	591
山	地	鄉	6.53	1.00	-	11.16	5.58	218
平	地	原	6.65	0.53	0.78	15.97	4.76	158
非	原	住	5.47	-	1.77	16.18	9.20	214
台	北	市	-	-	-	20.27	8.16	16
高	雄	市	15.06	-	-	4.15	-	17
金	馬	地	-	-	-	-	100.00	1
<b>統</b>	<b>計</b>	<b>區</b>						
北	部	地	4.09	-	0.39	11.98	9.61	186
中	部	地	2.56	1.03	-	18.13	5.63	97
南	部	地	10.80	-	2.39	9.87	4.34	128
東	部	地	7.12	0.95	0.58	16.79	5.55	212
金	馬	地	-	-	-	-	100.00	1

註：本題調查對象為目前沒有工作但過去一年有工作者。

**表B33-1 台灣沒有工作原住民離開上次工作的最主要原因  
—按人口特性分**

單位：%

				總計	對原有工作 不滿意	工作場所 歇業或業 務緊縮	健康不良	季節性或 臨時性的 工作結束	女性結婚 或生育
<b>總性</b>	<b>計別</b>			<b>100.00</b>	<b>21.29</b>	<b>14.58</b>	<b>6.90</b>	<b>27.34</b>	<b>1.61</b>
	男			100.00	19.51	17.56	7.64	28.00	-
	女			100.00	23.00	11.72	6.20	26.72	3.16
<b>年</b>	<b>齡</b>								
15	~	19	歲	100.00	34.64	14.74	3.14	11.29	1.92
20	~	24	歲	100.00	39.34	12.48	6.79	4.10	1.28
25	~	29	歲	100.00	35.65	12.49	4.12	10.48	1.21
30	~	34	歲	100.00	21.06	9.23	9.94	20.29	6.03
35	~	39	歲	100.00	15.74	13.29	8.86	33.50	-
40	~	44	歲	100.00	6.80	22.74	7.20	40.00	2.60
45	~	49	歲	100.00	8.65	15.01	6.38	43.81	1.41
50	~	54	歲	100.00	9.03	16.13	4.52	56.23	-
55	~	59	歲	100.00	5.90	19.61	10.91	41.92	-
60	~	64	歲	100.00	-	8.67	15.41	65.63	-
65	歲或	以	上	100.00	-	16.84	15.52	67.64	-
<b>教</b>	<b>育程</b>								
小	學	或	下	100.00	5.80	12.21	10.16	52.72	-
國	中	、	中	100.00	26.97	16.69	7.58	24.50	0.92
高	中	、	高	100.00	25.04	15.72	5.46	18.30	3.36
專	科		科	100.00	25.60	2.59	3.77	3.67	-
大	學	或	上	100.00	32.92	18.62	-	12.51	-
未	回		答	-	-	-	-	-	-
<b>婚</b>	<b>姻狀</b>								
未			婚	100.00	32.94	13.62	6.32	14.09	0.36
有	配		偶	100.00	11.07	14.32	6.51	39.87	3.32
離	婚	、	居	100.00	14.77	21.07	12.23	24.71	-
喪			偶	100.00	14.06	19.65	9.56	44.24	-
未	回		答	100.00	37.44	-	-	12.58	-
<b>個</b>	<b>人每月收入</b>								
無	收入	或	無	100.00	26.27	13.01	6.90	20.10	1.25
未	滿	1	萬	100.00	17.80	17.62	3.46	49.23	1.11
1	萬	元	至	100.00	7.60	15.00	3.15	44.34	4.48
2	萬	元	至	100.00	18.95	15.05	13.34	31.40	-
3	萬	元	至	100.00	29.42	-	16.37	39.13	-
4	萬	元	至	100.00	-	48.37	-	-	-
5	萬	元	至	100.00	-	-	33.20	-	-
6	萬	元	至	-	-	-	-	-	-
7	萬	元	或	100.00	-	-	100.00	-	-
不	知	道	/	100.00	9.75	22.96	11.04	24.53	2.22
未	回	答							

註：本題調查對象為目前沒有工作但過去一年有工作者。

**表B33-1 台灣沒有工作原住民離開上次工作的最主要原因  
—按人口特性分(續)**

單位：%

				家務太忙	因原住民身分被歧視	退休	其他	未回答	樣本數(人)
<b>總性</b>	<b>計別</b>			<b>6.26</b>	<b>0.48</b>	<b>0.80</b>	<b>14.13</b>	<b>6.58</b>	<b>625</b>
	男			4.72	0.66	1.65	12.62	7.65	306
	女			7.73	0.32	-	15.59	5.57	319
<b>年</b>	<b>齡</b>								
15	~	19	歲	4.21	1.99	-	20.17	7.90	50
20	~	24	歲	7.52	-	-	20.86	7.63	98
25	~	29	歲	5.92	1.19	3.11	19.06	6.76	99
30	~	34	歲	7.65	-	-	16.20	9.61	63
35	~	39	歲	9.67	-	1.68	10.78	6.50	74
40	~	44	歲	7.58	-	-	10.56	2.51	80
45	~	49	歲	7.79	-	-	7.05	9.90	59
50	~	54	歲	1.31	-	-	8.67	4.11	55
55	~	59	歲	1.86	2.89	2.50	6.99	7.42	29
60	~	64	歲	-	-	-	10.29	-	15
65	歲或	以	上	-	-	-	-	-	5
<b>教</b>	<b>育程</b>								
小	學	或	以下	7.11	0.57	-	6.87	4.56	147
國	中	、	初中	5.67	1.24	0.41	10.97	5.05	175
高	中	、	高職	5.79	-	0.49	17.97	7.87	252
專	科		科	10.65	-	9.91	27.83	15.98	31
大	學	或	以上	4.51	-	-	27.24	4.20	18
未	回		答	-	-	-	-	-	-
<b>婚</b>	<b>姻狀</b>								
未			婚	5.35	0.43	1.12	18.01	7.76	273
有	配		偶	7.13	0.67	0.45	9.73	6.94	275
離	婚	、	分居	6.42	-	1.54	17.43	1.84	47
喪			偶	8.06	-	-	4.43	-	24
未	回		答	-	-	-	49.98	-	6
<b>個</b>	<b>人每月收入</b>								
無	收入	或	無經常性收入	6.83	0.52	0.97	15.95	8.21	389
未	滿	1	萬元	1.28	-	-	4.09	5.40	74
1	萬元	至	未滿2萬元	9.12	1.35	-	13.09	1.88	75
2	萬元	至	未滿3萬元	17.56	-	-	3.71	-	27
3	萬元	至	未滿4萬元	-	-	-	15.08	-	7
4	萬元	至	未滿5萬元	-	-	51.63	-	-	2
5	萬元	至	未滿6萬元	-	-	-	-	66.80	2
6	萬元	至	未滿7萬元	-	-	-	-	-	-
7	萬元	或	以上	-	-	-	-	-	1
不	知	道	/ 未回答	-	-	-	23.79	5.69	48

註：本題調查對象為目前沒有工作但過去一年有工作者。



**表B34 台灣沒有工作原住民希望從事的行業  
—按族別及地區別分**

單位：%

			總計	農、林、 漁、牧業	礦業及 土石採 取業	製造業	水電 燃氣業	營造業	批發及 零售業
<b>總</b>	<b>計</b>	<b>別</b>	<b>100.00</b>	<b>9.64</b>	<b>0.72</b>	<b>12.32</b>	<b>0.61</b>	<b>7.85</b>	<b>3.80</b>
<b>族</b>									
阿	美	族	100.00	3.80	0.57	15.62	0.52	10.66	5.72
泰	雅	族	100.00	17.73	0.62	9.99	0.81	5.52	3.74
排	灣	族	100.00	12.34	-	12.57	0.42	4.46	1.78
魯	凱	族	100.00	3.25	-	9.67	-	17.81	-
布	農	族	100.00	19.65	1.36	7.43	1.89	9.35	2.15
賽	夏	族	100.00	-	-	19.88	-	6.71	8.34
雅	美	族	100.00	-	-	23.30	-	8.29	-
卑	南	族	100.00	11.25	-	2.50	-	4.46	-
鄒		族	100.00	18.01	-	19.11	-	-	-
邵		族	100.00	-	-	-	-	-	-
噶	瑪	蘭	100.00	-	-	-	-	-	100.00
太	魯	閣	100.00	2.08	4.46	7.06	-	2.11	3.99
<b>行</b>	<b>政</b>	<b>區</b>							
台	灣	地	100.00	9.64	0.72	12.33	0.61	7.85	3.81
台	灣	省	100.00	9.90	0.76	12.13	0.65	8.18	3.68
山	地	鄉	100.00	18.26	1.36	4.68	0.70	6.70	2.52
平	地	原住民鄉鎮市	100.00	10.09	0.46	5.24	0.49	14.70	2.62
非	原	住民鄉鎮市	100.00	0.30	0.30	25.70	0.70	5.00	5.78
台	北	市	100.00	-	-	8.96	-	-	10.89
高	雄	市	100.00	10.86	-	25.99	-	3.52	-
金	馬	地	100.00	-	-	-	-	-	-
<b>統</b>	<b>計</b>	<b>區</b>							
北	部	地	100.00	4.80	0.33	19.90	0.99	6.21	7.38
中	部	地	100.00	15.10	0.75	15.17	0.77	3.76	0.81
南	部	地	100.00	13.01	-	10.63	0.38	4.94	1.67
東	部	地	100.00	9.57	1.49	5.42	0.35	12.79	3.21
金	馬	地	100.00	-	-	-	-	-	-

註：本題調查對象為「有工作而未做沒有領報酬」、「無工作在找工作或已找工作在等待結果」、「想工作未去找工作，但隨時可以工作」者。

**表B34 台灣沒有工作原住民希望從事的行業  
—按族別及地區別分(續一)**

單位：%

			住宿及 餐飲業	運輸、倉 儲及通信 業	金融及 保險業	不動產及 租賃業	專業、科 學及技術 服務業	教育 服務業	醫療保健及 社會福利服 務業
<b>總</b>	<b>計</b>	<b>別</b>	<b>13.23</b>	<b>5.64</b>	<b>1.11</b>	<b>0.11</b>	<b>3.20</b>	<b>2.33</b>	<b>3.18</b>
<b>族</b>									
阿	美	族	13.33	4.63	1.60	0.30	3.84	3.15	0.87
泰	雅	族	12.01	5.68	0.71	-	2.02	2.69	4.28
排	灣	族	12.16	5.20	0.59	-	3.57	1.57	5.38
魯	凱	族	12.54	6.56	-	-	10.43	-	7.77
布	農	族	10.28	4.89	1.12	-	-	2.23	5.56
賽	夏	族	18.34	-	11.43	-	5.33	-	-
雅	美	族	8.63	7.18	-	-	-	-	-
卑	南	族	14.54	29.59	-	-	-	6.04	-
鄒		族	21.34	-	-	-	-	-	13.11
邵		族	100.00	-	-	-	-	-	-
噶	瑪	蘭	-	-	-	-	-	-	-
太	魯	閣	21.79	7.97	-	-	4.27	-	1.47
<b>行</b>	<b>政</b>	<b>區</b>							
台	灣	地	13.24	5.64	1.11	0.11	3.20	2.33	3.18
台	灣	省	12.94	5.59	1.00	0.12	3.37	2.36	3.05
山	地	鄉	13.07	7.56	1.34	-	2.25	1.57	3.73
平	地	原	11.21	6.27	0.57	-	3.02	2.69	0.76
非	原	住	14.09	2.85	0.93	0.34	4.89	3.00	3.98
台	北	市	25.95	3.01	1.92	-	-	3.01	2.80
高	雄	市	9.42	11.36	4.92	-	-	-	9.70
金	馬	地	-	-	-	-	-	-	-
<b>統</b>	<b>計</b>	<b>區</b>							
北	部	地	15.72	4.97	1.84	0.37	2.76	2.56	3.42
中	部	地	13.50	4.66	1.29	-	3.78	2.61	5.67
南	部	地	12.52	5.44	1.06	-	4.74	1.92	4.43
東	部	地	11.35	6.77	0.41	-	2.43	2.25	1.16
金	馬	地	-	-	-	-	-	-	-

註：本題調查對象為「有工作而未做沒有領報酬」、「無工作在找工作或已找工作在等待結果」、「想工作未去找工作，但隨時可以工作」者。

**表B34 台灣沒有工作原住民希望從事的行業  
—按族別及地區別分(續二)**

單位：%

			文化、運動 及休閒服務 業	其他服務 業	公共行 政業	不知道	未回答	樣本數 (人)
<b>總</b>	<b>計</b>	<b>別</b>	<b>3.69</b>	<b>19.88</b>	<b>2.88</b>	<b>6.14</b>	<b>3.66</b>	<b>957</b>
<b>族</b>								
阿	美	族	3.35	19.22	1.25	5.56	6.00	361
泰	雅	族	3.81	17.37	3.01	5.86	4.15	172
排	灣	族	4.76	22.01	3.51	8.17	1.52	186
魯	凱	族	6.24	20.01	-	5.73	-	34
布	農	族	3.63	15.60	9.13	5.73	-	97
賽	夏	族	-	16.79	-	8.14	5.05	12
雅	美	族	6.65	30.25	-	8.51	7.18	9
卑	南	族	5.39	16.99	-	3.92	5.33	19
鄒		族	-	11.46	16.98	-	-	7
邵		族	-	-	-	-	-	1
噶	瑪	蘭	-	-	-	-	-	1
太	魯	閣	0.86	34.03	2.04	5.79	2.10	56
<b>行</b>	<b>政</b>	<b>區</b>						
台	灣	地	3.69	19.85	2.88	6.14	3.67	956
台	灣	省	3.83	19.63	2.92	6.31	3.58	910
山	地	鄉	2.67	20.13	3.63	7.73	2.09	358
平	地	原住民鄉鎮市	2.87	22.91	4.40	6.28	5.41	235
非	原	住民鄉鎮市	5.85	16.63	1.01	4.73	3.92	316
台	北	市	1.92	26.77	3.70	1.92	9.14	27
高	雄	市	-	20.30	-	3.93	-	20
金	馬	地	-	100.00	-	-	-	1
<b>統</b>	<b>計</b>	<b>區</b>						
北	部	地	2.17	16.48	1.41	3.78	4.90	291
中	部	地	7.13	14.40	2.92	5.95	1.72	142
南	部	地	5.43	21.33	2.84	8.77	0.88	195
東	部	地	2.53	24.29	4.19	6.74	5.06	329
金	馬	地	-	100.00	-	-	-	1

註：本題調查對象為「有工作而未做沒有領報酬」、「無工作在找工作或已找工作在等待結果」、「想工作未去找工作，但隨時可以工作」者。

表B34-1 台灣沒有工作原住民希望從事的行業－按人口特性分

單位：%

				總計	農、林、 漁、牧業	礦業及土 石採取業	製造業	水電 燃氣業	營造業	批發及 零售業
<b>總性</b>	<b>計別</b>			<b>100.00</b>	<b>9.64</b>	<b>0.72</b>	<b>12.32</b>	<b>0.61</b>	<b>7.85</b>	<b>3.80</b>
	男			100.00	12.85	1.50	9.97	1.27	14.30	1.60
	女			100.00	6.63	-	14.52	-	1.82	5.87
<b>年</b>	<b>齡</b>									
15	~	19	歲	100.00	1.23	-	11.89	-	4.45	4.25
20	~	24	歲	100.00	2.11	0.68	14.48	0.48	3.89	7.58
25	~	29	歲	100.00	4.11	0.77	12.59	0.51	4.95	3.81
30	~	34	歲	100.00	5.37	1.02	20.63	-	6.88	1.92
35	~	39	歲	100.00	15.40	-	9.35	1.09	9.76	4.96
40	~	44	歲	100.00	12.89	2.37	15.46	2.92	13.38	3.93
45	~	49	歲	100.00	16.42	-	5.60	-	7.56	2.18
50	~	54	歲	100.00	15.28	1.30	7.29	-	12.82	1.22
55	~	59	歲	100.00	28.07	-	2.67	-	10.97	2.21
60	~	64	歲	100.00	15.00	-	21.08	-	12.44	-
65	歲	或	以	100.00	36.85	-	-	-	11.60	-
<b>教</b>	<b>育程</b>									
小	學	或	下	100.00	22.01	0.62	9.97	0.52	13.30	2.88
國	中	、	中	100.00	7.59	0.89	14.14	1.55	10.00	2.85
高	中	、	高	100.00	6.11	0.84	13.15	0.20	5.30	5.16
專	科		科	100.00	-	-	13.14	-	-	-
大	學	或	上	100.00	-	-	4.81	-	-	6.09
未	回		答	-	-	-	-	-	-	-
<b>婚</b>	<b>姻狀</b>									
未	婚		婚	100.00	5.40	0.85	13.07	0.79	6.85	4.30
有	配		偶	100.00	11.52	0.82	11.75	0.63	9.84	3.39
離	婚	、	居	100.00	20.71	-	13.01	-	5.56	2.10
喪	分		偶	100.00	13.84	-	11.40	-	3.93	7.63
未	回		答	100.00	-	-	-	-	-	-
<b>個</b>	<b>人每月收入</b>									
無	收入	或	無	100.00	7.54	0.96	13.73	0.54	7.12	3.92
未	滿	1	萬	100.00	21.54	-	4.80	-	12.22	4.54
1	萬	元	至	100.00	10.13	1.05	14.35	-	4.39	3.69
2	萬	元	至	100.00	7.21	-	13.52	-	12.99	3.77
3	萬	元	至	100.00	14.92	-	19.78	-	-	-
4	萬	元	至	100.00	-	-	-	-	-	-
5	萬	元	至	100.00	-	-	-	-	33.20	-
6	萬	元	至	-	-	-	-	-	-	-
7	萬	元	或	100.00	-	-	-	-	-	-
不	知	道	/	100.00	8.25	-	9.69	3.46	9.46	2.39
	未	回	答							

註：本題調查對象為「有工作而未做沒有領報酬」、「無工作在找工作或已找工作在等待結果」、「想工作未去找工作，但隨時可以工作」者。

表B34-1 台灣沒有工作原住民希望從事的行業－按人口特性分(續一)

單位：%

				住宿及 餐飲業	運輸、倉 儲及通信 業	金融及 保險業	不動產 及租賃業	專業、科 學及技術 服務業	教育 服務業	醫療保健及 社會福利服 務業
<b>總性</b>	<b>計別</b>			<b>13.23</b>	<b>5.64</b>	<b>1.11</b>	<b>0.11</b>	<b>3.20</b>	<b>2.33</b>	<b>3.18</b>
	男			8.04	11.66	1.06	0.23	4.00	1.76	0.62
	女			18.09	-	1.15	-	2.45	2.86	5.57
<b>年</b>	<b>齡</b>									
15	~	19	歲	22.26	2.24	1.34	-	6.70	1.36	-
20	~	24	歲	14.18	4.76	1.15	-	5.42	3.70	4.20
25	~	29	歲	9.64	5.36	4.35	0.71	4.64	0.97	3.17
30	~	34	歲	17.05	6.52	1.03	-	5.41	1.00	2.26
35	~	39	歲	17.40	2.03	-	-	0.95	1.79	0.99
40	~	44	歲	15.14	7.95	-	-	1.13	2.86	3.36
45	~	49	歲	11.73	5.09	-	-	-	1.40	7.13
50	~	54	歲	6.59	10.12	-	-	1.55	2.81	3.01
55	~	59	歲	6.01	4.48	-	-	1.27	5.72	1.60
60	~	64	歲	-	13.05	-	-	-	7.19	2.81
65	歲	或	以	5.30	8.80	-	-	-	-	16.84
<b>教</b>	<b>育</b>									
小	學	或	下	8.35	6.58	-	-	0.52	1.00	2.34
國	中	、	中	16.56	6.61	-	-	2.36	0.37	3.32
高	中	、	高	14.72	5.49	1.20	0.27	4.42	2.68	2.52
專	科		科	2.84	-	2.68	-	5.89	9.80	9.27
大	學	或	上	13.50	2.68	11.45	-	7.76	9.86	6.43
未	回		答	-	-	-	-	-	-	-
<b>婚</b>	<b>姻</b>									
未	有		婚	12.32	3.63	2.20	0.26	5.00	2.43	2.21
有	配		偶	11.41	8.34	0.34	-	2.09	2.96	2.90
離	婚	、	居	19.15	5.38	-	-	1.36	-	5.52
喪			偶	15.93	-	-	-	-	-	10.20
未	回		答	78.44	-	-	-	-	-	11.95
<b>個</b>	<b>人</b>									
			<b>每</b>							
			<b>月</b>							
			<b>收</b>							
			<b>入</b>							
無	收	入	或	13.41	4.45	0.92	0.17	3.09	2.29	3.35
未	滿	1	萬	6.83	7.93	1.01	-	1.04	2.61	3.08
1	萬	元	至	16.21	8.71	1.52	-	4.92	1.16	2.87
2	萬	元	至	14.90	3.07	3.41	-	2.01	3.14	2.87
3	萬	元	至	-	29.62	13.75	-	-	-	-
4	萬	元	至	-	-	-	-	-	-	-
5	萬	元	至	66.80	-	-	-	-	-	-
6	萬	元	至	-	-	-	-	-	-	-
7	萬	元	或	100.00	-	-	-	-	-	-
不	知	道	/	17.76	7.08	-	-	6.78	3.68	2.92
			未							
			回							
			答							

註：本題調查對象為「有工作而未做沒有領報酬」、「無工作在找工作或已找工作在等待結果」、「想工作未去找工作，但隨時可以工作」者。

**表B34-1 台灣沒有工作原住民希望從事的行業－按人口特性分(續二)**

單位：%

				文化、運動及休閒服務業	其他服務業	公共行政業	不知道	未回答	樣本數(人)
<b>總性</b>	<b>計別</b>			<b>3.69</b>	<b>19.88</b>	<b>2.88</b>	<b>6.14</b>	<b>3.66</b>	<b>957</b>
	男女			3.08	15.46	1.51	6.97	4.11	463
<b>年</b>	<b>齡</b>			4.27	24.02	4.16	5.35	3.25	494
15	~	19	歲	3.39	29.57	2.70	6.20	2.42	82
20	~	24	歲	4.28	19.53	4.25	4.85	4.48	156
25	~	29	歲	7.30	16.75	5.93	8.47	5.97	152
30	~	34	歲	2.38	15.94	0.87	4.92	6.80	106
35	~	39	歲	5.12	25.43	2.17	1.72	1.84	100
40	~	44	歲	2.23	13.19	1.15	1.13	0.94	112
45	~	49	歲	1.51	22.27	3.56	12.78	2.77	96
50	~	54	歲	1.51	24.73	1.39	7.46	2.91	74
55	~	59	歲	2.49	18.39	2.06	11.06	2.99	42
60	~	64	歲	3.50	16.04	-	6.11	2.78	28
65	歲	或	以	-	11.06	-	9.55	-	8
<b>教</b>	<b>育程</b>								
小	學	或	以	1.87	17.69	0.76	9.46	2.13	213
國	中	、	初	1.87	22.29	0.83	5.51	3.26	258
高	中	、	高	4.41	21.44	3.52	4.44	4.14	397
專	科		科	9.67	15.96	16.65	6.82	7.27	47
大	學	或	以	11.26	6.45	5.12	8.83	5.78	40
未	回		答	-	-	-	-	-	-
<b>婚</b>	<b>姻狀</b>								
未	有		婚	4.19	21.06	4.87	6.15	4.44	418
有	配		偶	3.81	18.56	1.44	6.94	3.27	410
離	婚	、	分	2.55	16.94	1.52	3.23	2.98	84
喪			偶	-	30.37	-	5.05	1.65	36
未	回		答	-	9.60	-	-	-	8
<b>個</b>	<b>人每月收入</b>								
無	收	或	無	4.09	21.92	3.07	6.03	3.40	624
未	滿	1	萬	1.97	16.96	3.15	9.15	3.16	122
1	萬	元	至	1.88	13.44	3.85	8.30	3.55	92
2	萬	元	至	3.89	19.66	2.92	3.53	3.10	34
3	萬	元	至	21.92	-	-	-	-	8
4	萬	元	至	-	100.00	-	-	-	2
5	萬	元	至	-	-	-	-	-	2
6	萬	元	至	-	-	-	-	-	-
7	萬	元	或	-	-	-	-	-	1
不	知	道	/	3.58	15.61	-	1.46	7.90	72

註：本題調查對象為「有工作而未做沒有領報酬」、「無工作在找工作或已找工作在等待結果」、「想工作未去找工作，但隨時可以工作」者。

表B35 台灣沒有工作原住民希望工作的地點－按族別及地區別分

單位：%

			總計	原居 的家鄉	原居家鄉 鄰近鄉鎮	都會區	都可以	未回答	樣本數 (人)
<b>總</b>	<b>計</b>		<b>100.00</b>	<b>48.22</b>	<b>18.45</b>	<b>14.55</b>	<b>15.55</b>	<b>3.24</b>	<b>957</b>
<b>族</b>	<b>別</b>								
阿	美	族	100.00	37.36	18.45	19.05	20.61	4.53	361
泰	雅	族	100.00	49.96	23.36	13.51	10.39	2.78	172
排	灣	族	100.00	55.42	19.67	13.16	9.19	2.57	186
魯	凱	族	100.00	38.02	33.81	6.31	21.86	-	34
布	農	族	100.00	57.04	15.43	9.24	18.29	-	97
賽	夏	族	100.00	44.92	15.98	8.34	21.87	8.89	12
雅	美	族	100.00	67.51	8.51	8.16	8.63	7.18	9
卑	南	族	100.00	50.68	18.77	10.06	15.16	5.33	19
鄒		族	100.00	69.92	-	13.11	16.98	-	7
邵		族	100.00	-	-	100.00	-	-	1
噶	瑪	蘭	100.00	100.00	-	-	-	-	1
太	魯	閣	100.00	74.42	-	9.94	11.42	4.21	56
<b>行</b>	<b>政</b>	<b>區</b>							
台	灣	地	100.00	48.19	18.46	14.55	15.55	3.24	956
台	灣	省	100.00	49.61	18.92	12.89	15.38	3.20	910
山	地	鄉	100.00	65.60	15.86	5.79	10.32	2.42	358
	平地	原住民鄉鎮市	100.00	56.84	13.86	6.61	17.00	5.70	235
	非	原住民鄉鎮市	100.00	26.10	26.16	25.61	19.91	2.22	316
台	北	市	100.00	8.42	5.79	63.12	15.72	6.95	27
高	雄	市	100.00	37.27	14.34	25.09	23.30	-	20
金	馬	地	100.00	100.00	-	-	-	-	1
<b>統</b>	<b>計</b>	<b>區</b>							
北	部	地	100.00	31.17	20.99	24.90	19.59	3.36	291
中	部	地	100.00	44.07	28.61	14.68	11.96	0.68	142
南	部	地	100.00	51.72	19.30	13.79	14.30	0.88	195
東	部	地	100.00	62.92	11.35	5.82	14.28	5.63	329
金	馬	地	100.00	100.00	-	-	-	-	1

註：本題調查對象為「有工作而未做沒有領報酬」、「無工作在找工作或已找工作在等待結果」、「想工作未去找工作，但隨時可以工作」者。

表B35-1 台灣沒有工作原住民希望工作的地點—按人口特性分

單位：%

				總計	原居 的家鄉	原居家鄉 鄰近鄉鎮	都會區	都可以	未回答	樣本數 (人)
<b>總性</b>	<b>計別</b>			<b>100.00</b>	<b>48.22</b>	<b>18.45</b>	<b>14.55</b>	<b>15.55</b>	<b>3.24</b>	<b>957</b>
	男			100.00	48.70	18.63	11.10	17.70	3.86	463
	女			100.00	47.76	18.28	17.78	13.53	2.66	494
<b>年</b>	<b>齡</b>									
15	~	19	歲	100.00	24.12	20.57	26.65	25.67	2.99	82
20	~	24	歲	100.00	42.03	17.11	15.99	21.53	3.34	156
25	~	29	歲	100.00	32.43	18.88	21.39	22.53	4.77	152
30	~	34	歲	100.00	51.63	26.73	6.23	8.21	7.19	106
35	~	39	歲	100.00	57.82	13.35	13.77	14.01	1.05	100
40	~	44	歲	100.00	53.36	12.86	18.75	14.09	0.94	112
45	~	49	歲	100.00	60.80	21.18	9.97	5.28	2.77	96
50	~	54	歲	100.00	69.88	14.28	4.50	9.54	1.80	74
55	~	59	歲	100.00	59.37	17.65	10.37	8.96	3.66	42
60	~	64	歲	100.00	46.82	29.61	4.52	16.27	2.78	28
65	歲	或	以	100.00	71.55	16.84	-	11.60	-	8
<b>教</b>	<b>育程</b>									
小	學	或	以	100.00	62.66	18.45	9.94	7.93	1.02	213
國	中	、	初	100.00	49.36	19.35	12.42	15.48	3.40	258
高	中	、	高	100.00	43.74	19.81	17.09	15.75	3.61	397
專			科	100.00	34.50	9.30	20.28	31.15	4.77	47
大	學	或	以	100.00	23.59	11.03	19.52	37.15	8.71	40
未		回	答	100.00	62.41	-	37.59	-	-	3
<b>婚</b>	<b>姻狀</b>									
未			婚	100.00	37.51	18.41	16.94	22.99	4.15	418
有		配	偶	100.00	56.86	18.98	11.75	9.71	2.71	410
離	婚	、	居	100.00	56.26	15.63	15.13	10.00	2.98	84
喪		分	偶	100.00	56.40	18.58	15.81	9.21	-	36
未		回	答	100.00	44.36	22.38	21.01	12.25	-	8
<b>個</b>	<b>人每月收入</b>									
無	收入	或	無	100.00	46.30	18.77	16.19	15.94	2.80	624
未	滿	1	萬	100.00	58.70	16.34	11.27	11.01	2.68	122
1	萬	元	至	100.00	54.59	19.58	7.86	15.31	2.66	92
2	萬	元	至	100.00	34.46	18.24	28.42	12.60	6.28	34
3	萬	元	至	100.00	44.52	55.48	-	-	-	8
4	萬	元	至	100.00	100.00	-	-	-	-	2
5	萬	元	至	100.00	66.80	33.20	-	-	-	2
6	萬	元	至	-	-	-	-	-	-	-
7	萬	元	或	100.00	-	-	-	100.00	-	1
未	回	答		100.00	44.15	14.29	10.38	23.27	7.90	72

註：本題調查對象為「有工作而未做沒有領報酬」、「無工作在找工作或已找工作在等待結果」、「想工作未去找工作，但隨時可以工作」者。



**表B35-2 台灣沒有工作原住民覺得在原居的家鄉有沒有想要的工作機會  
—按族別及地區別分**

單位：%

			總計	有	沒有	不知道	未回答	樣本數 (人)	
<b>總</b>	<b>計</b>		<b>100.00</b>	<b>23.87</b>	<b>41.99</b>	<b>18.92</b>	<b>15.22</b>	<b>638</b>	
<b>族</b>	<b>別</b>								
阿	美	族	100.00	23.08	44.76	18.09	14.06	202	
泰	雅	族	100.00	22.87	42.09	11.81	23.23	126	
排	灣	族	100.00	26.88	42.19	22.36	8.57	140	
魯	凱	族	100.00	26.08	41.15	17.18	15.59	25	
布	農	族	100.00	14.22	57.51	14.01	14.27	71	
賽	夏	族	100.00	17.06	43.29	39.66	-	7	
雅	美	族	100.00	29.39	22.10	-	48.50	7	
卑	南	族	100.00	28.41	23.18	32.01	16.40	13	
鄒		族	100.00	83.61	-	16.39	-	5	
邵		族	-	-	-	-	-	-	
噶	瑪	蘭	族	100.00	-	100.00	-	-	1
太	魯	閣	族	100.00	27.51	14.85	38.09	19.55	41
<b>行</b>	<b>政</b>	<b>區</b>							
台	灣	地	區	100.00	23.83	42.01	18.93	15.23	637
台	灣	省		100.00	24.02	42.34	19.27	14.37	623
山	地	鄉		100.00	24.94	41.66	20.73	12.66	292
	平地	原住民	鄉鎮市	100.00	23.96	42.57	18.66	14.81	166
	非	原住民	鄉鎮市	100.00	22.44	43.30	17.31	16.95	165
台	北	市		100.00	-	57.03	14.02	28.95	4
高	雄	市		100.00	21.05	16.87	-	62.09	10
金	馬	地	區	100.00	100.00	-	-	-	1
<b>統</b>	<b>計</b>	<b>區</b>							
北	部	地	區	100.00	22.51	42.63	15.38	19.47	152
中	部	地	區	100.00	23.20	45.20	16.33	15.27	103
南	部	地	區	100.00	24.65	43.27	22.29	9.80	138
東	部	地	區	100.00	24.44	39.58	20.33	15.65	244
金	馬	地	區	100.00	100.00	-	-	-	1

註：本題調查對象為沒有工作且希望的工作地點為「在原居的家鄉」或「在原居家鄉的鄰近鄉鎮」者。

**表B35-3 台灣沒有工作原住民覺得在原居的家鄉有沒有想要的工作機會  
—按人口特性分**

單位：%

				總計	有	沒有	不知道	未回答	樣本數 (人)	
<b>總性</b>			<b>計別</b>	<b>100.00</b>	<b>23.87</b>	<b>41.99</b>	<b>18.92</b>	<b>15.22</b>	<b>638</b>	
	男			100.00	25.35	44.35	17.55	12.74	311	
	女			100.00	22.46	39.73	20.22	17.58	326	
<b>年</b>			<b>齡</b>							
15	~	19	歲	100.00	26.90	30.42	26.08	16.61	36	
20	~	24	歲	100.00	28.49	31.86	22.39	17.26	92	
25	~	29	歲	100.00	24.60	24.61	26.12	24.68	78	
30	~	34	歲	100.00	19.31	49.07	13.59	18.03	83	
35	~	39	歲	100.00	27.29	42.65	17.88	12.18	71	
40	~	44	歲	100.00	15.96	56.09	12.12	15.84	74	
45	~	49	歲	100.00	22.90	48.98	19.00	9.12	79	
50	~	54	歲	100.00	26.36	42.41	23.97	7.26	62	
55	~	59	歲	100.00	22.02	49.51	11.91	16.56	32	
60	~	64	歲	100.00	21.33	51.57	11.90	15.20	22	
65	歲	或	以	100.00	47.61	42.43	9.96	-	7	
<b>教</b>	<b>育</b>		<b>程</b>							
小	學	或	以	100.00	24.17	43.58	21.00	11.25	173	
國	中	、	初	100.00	27.55	38.64	14.35	19.46	177	
高	中	、	高	100.00	20.63	42.62	20.63	16.12	252	
專			職	100.00	36.00	33.44	22.97	7.59	20	
大	學	或	以	100.00	17.19	59.35	16.43	7.02	14	
未		回	答	100.00	-	100.00	-	-	2	
<b>婚</b>	<b>姻</b>		<b>狀</b>							
未			婚	100.00	23.90	36.38	20.32	19.41	234	
有	配		偶	100.00	25.51	44.54	17.97	11.98	311	
離	婚	、	居	100.00	16.21	53.69	18.07	12.02	61	
喪			偶	100.00	26.86	39.00	23.53	10.61	27	
未	回		答	100.00	-	21.83	-	78.17	5	
<b>個</b>	<b>人</b>	<b>每</b>	<b>月</b>	<b>收</b>						
無	收	入	或	無	100.00	21.89	39.58	21.84	16.69	406
未	滿	1	萬	元	100.00	24.06	51.07	10.37	14.50	91
1	萬	元	至	未	100.00	25.33	53.41	13.75	7.52	68
2	萬	元	至	未	100.00	35.32	48.31	7.15	9.21	18
3	萬	元	至	未	100.00	33.52	57.62	8.86	-	8
4	萬	元	至	未	100.00	51.63	-	48.37	-	2
5	萬	元	至	未	100.00	33.20	66.80	-	-	2
6	萬	元	至	未	-	-	-	-	-	-
7	萬	元	或	以	-	-	-	-	-	-
未	回		答	100.00	31.61	22.78	23.70	21.91	42	

註：本題調查對象為沒有工作且希望的工作地點為「在原居的家鄉」或「在原居家鄉的鄰近鄉鎮」者。

**表B36 台灣原住民有沒有技能檢定合格證照－按族別及地區別分**

單位：%

		總計	沒有技能檢 定合格證照	有技能檢 定合格證照	未回答	樣本數 (人)
<b>總</b>	<b>計</b>	<b>100.00</b>	<b>84.40</b>	<b>14.36</b>	<b>1.24</b>	<b>24,883</b>
<b>族</b>	<b>別</b>					
阿	美 族	100.00	82.92	15.25	1.83	9,949
泰	雅 族	100.00	86.94	12.19	0.88	3,977
排	灣 族	100.00	84.52	14.46	1.01	4,493
魯	凱 族	100.00	85.29	14.46	0.24	781
布	農 族	100.00	85.55	13.67	0.77	2,745
賽	夏 族	100.00	84.02	14.91	1.07	315
雅	美 族	100.00	86.68	10.94	2.38	184
卑	南 族	100.00	80.71	17.42	1.87	603
鄒	族	100.00	79.57	19.75	0.68	358
邵	族	100.00	80.33	19.67	-	33
噶	瑪 蘭 族	100.00	80.02	19.98	-	75
太	魯 閣 族	100.00	87.54	12.37	0.10	1,369
<b>行</b>	<b>政 區 域</b>					
台	灣 地 區	100.00	84.40	14.36	1.24	24,870
台	灣 省	100.00	84.66	14.06	1.29	23,782
山	地 鄉	100.00	87.50	11.51	0.99	8,940
	平地原住民鄉鎮市	100.00	83.52	14.43	2.06	7,421
	非原住民鄉鎮市	100.00	82.37	16.76	0.87	7,420
台	北 市	100.00	79.56	20.28	0.17	610
高	雄 市	100.00	77.74	21.94	0.32	478
金	馬 地 區	100.00	80.07	19.93	-	13
<b>統</b>	<b>計 區 域</b>					
北	部 地 區	100.00	84.49	14.49	1.02	7,114
中	部 地 區	100.00	86.01	13.42	0.57	3,277
南	部 地 區	100.00	83.06	15.85	1.10	4,899
東	部 地 區	100.00	84.47	13.82	1.71	9,580
金	馬 地 區	100.00	80.07	19.93	-	13

註：本題調查對象不含現役軍人。

表B36-1 台灣原住民有沒有技能檢定合格證照—按人口特性分

單位：%

				總計	沒有技能檢 定合格證照	有技能檢 定合格證照	未回答	樣本數 (人)
<b>總 性 別</b>			<b>計 別</b>	100.00	84.40	14.36	1.24	24,883
	男			100.00	84.08	14.58	1.34	11,958
	女			100.00	84.69	14.16	1.14	12,924
<b>年 齡</b>			<b>年 齡</b>					
15	~	19	歲	100.00	87.68	11.28	1.04	2,606
20	~	24	歲	100.00	77.67	20.90	1.44	2,667
25	~	29	歲	100.00	76.67	21.82	1.50	2,818
30	~	34	歲	100.00	81.97	16.62	1.40	2,665
35	~	39	歲	100.00	82.49	16.33	1.18	2,752
40	~	44	歲	100.00	83.36	15.48	1.17	2,854
45	~	49	歲	100.00	85.20	13.51	1.29	2,452
50	~	54	歲	100.00	84.50	14.73	0.77	1,872
55	~	59	歲	100.00	91.50	7.96	0.54	1,203
60	~	64	歲	100.00	94.17	4.49	1.34	865
65	歲	或	以	100.00	96.93	1.48	1.58	2,129
<b>教 育 程 度</b>			<b>程 度</b>					
小	學	或	以	100.00	93.52	5.17	1.31	7,588
國	中	、	初	100.00	89.17	9.46	1.37	5,630
高	中	、	高	100.00	77.91	20.88	1.21	8,464
專			科	100.00	69.91	29.77	0.32	1,556
大	學	或	以	100.00	72.86	25.71	1.43	1,616
未		回	答	100.00	86.10	7.09	6.81	28
<b>婚 姻 狀 況</b>			<b>狀 況</b>					
未			婚	100.00	81.05	17.60	1.35	7,999
有		配	偶	100.00	84.89	13.91	1.20	13,644
離	婚	、	居	100.00	86.15	12.93	0.92	1,272
喪			偶	100.00	94.19	4.88	0.93	1,693
未		回	答	100.00	88.88	7.52	3.60	275
<b>個 人 每 月 收 入</b>			<b>收 入</b>					
無	收	入	或	100.00	89.61	9.96	0.43	5,985
未	滿	1	萬	100.00	92.61	5.89	1.50	3,634
1	萬	元	至	100.00	86.10	12.84	1.06	4,186
2	萬	元	至	100.00	81.32	17.50	1.18	4,925
3	萬	元	至	100.00	75.25	23.96	0.79	2,501
4	萬	元	至	100.00	69.65	29.88	0.48	1,025
5	萬	元	至	100.00	73.57	25.00	1.43	558
6	萬	元	至	100.00	70.07	28.94	0.99	218
7	萬	元	或	100.00	67.23	31.66	1.11	247
未			回	100.00	83.37	11.11	5.51	1,603

註：本題調查對象不含現役軍人。

表B36-2 台灣原住民擁有技能檢定合格證照的種類—按族別及地區別分

單位：%

			甲級	乙級	丙級	單一級 技術士	未回答	樣本數 (人)
<b>總</b>	<b>計</b>		<b>2.86</b>	<b>11.95</b>	<b>60.45</b>	<b>21.82</b>	<b>5.64</b>	<b>3,574</b>
<b>族</b>	<b>別</b>							
阿	美	族	3.22	14.37	62.38	17.13	5.81	1,517
泰	雅	族	1.96	10.35	60.81	21.55	7.14	485
排	灣	族	2.17	10.90	56.64	29.28	4.12	650
魯	凱	族	1.75	14.60	53.29	26.28	4.98	113
布	農	族	1.88	8.62	62.30	24.10	5.99	375
賽	夏	族	2.82	3.24	82.99	9.76	3.66	47
雅	美	族	3.08	9.22	58.35	23.80	5.55	20
卑	南	族	1.81	7.04	64.25	23.12	8.64	105
鄒		族	12.65	25.28	37.39	16.55	9.74	71
邵		族	-	-	62.13	37.87	-	7
噶	瑪	蘭	13.42	11.69	58.19	23.53	-	15
太	魯	閣	3.46	5.20	58.79	31.80	3.00	169
<b>行</b>	<b>政</b>	<b>區</b>						
台	灣	地	2.86	11.94	60.44	21.82	5.64	3,571
台	灣	省	2.73	11.87	60.72	22.15	5.15	3,343
山	地	鄉	2.95	11.42	58.55	25.27	4.52	1,029
	平地	原住民鄉鎮市	2.43	12.95	63.95	19.43	3.91	1,071
	非	原住民鄉鎮市	2.80	11.30	59.74	21.91	6.73	1,243
台	北	市	5.91	14.18	66.59	11.28	7.01	124
高	雄	市	3.33	11.68	44.14	23.66	19.89	105
金	馬	地	-	28.16	71.84	28.16	-	3
<b>統</b>	<b>計</b>	<b>區</b>						
北	部	地	3.82	11.37	63.89	15.87	8.03	1,031
中	部	地	1.08	12.69	62.25	21.13	5.28	440
南	部	地	3.05	12.07	49.95	30.86	6.51	776
東	部	地	2.59	12.06	63.30	21.38	3.40	1,324
金	馬	地	-	28.16	71.84	28.16	-	3

註：本題調查對象為有技能檢定合格證照者。

表B36-3 台灣原住民擁有技能檢定合格證照的種類—按人口特性分

單位：%

				甲級	乙級	丙級	單一級 技術士	未回答	樣本數 (人)
<b>總性</b>	<b>計別</b>			<b>2.86</b>	<b>11.95</b>	<b>60.45</b>	<b>21.82</b>	<b>5.64</b>	<b>3,574</b>
	男			4.48	17.29	53.93	21.96	6.04	1,743
	女			1.31	6.87	66.65	21.69	5.26	1,831
<b>年</b>	<b>齡</b>								
15	~	19	歲	0.87	5.28	87.01	6.81	2.89	294
20	~	24	歲	1.90	7.92	71.85	16.25	5.56	557
25	~	29	歲	1.12	8.71	60.92	24.43	6.00	615
30	~	34	歲	2.28	13.47	57.31	24.29	5.70	443
35	~	39	歲	3.17	13.65	57.16	22.12	7.09	449
40	~	44	歲	2.61	16.16	57.01	23.07	4.49	442
45	~	49	歲	4.81	15.66	52.86	24.16	6.51	331
50	~	54	歲	5.46	16.83	46.35	26.41	5.88	276
55	~	59	歲	8.05	19.19	44.13	27.81	3.91	96
60	~	64	歲	8.63	9.27	36.34	36.27	9.49	39
65	歲	或	以	13.04	3.85	23.46	52.42	9.57	32
<b>教</b>	<b>育程</b>								
小	學	或	以	4.79	14.32	50.46	25.63	5.94	393
國	中	、	初	2.73	10.42	61.58	21.18	7.70	533
高	中	、	高	2.10	11.13	67.27	17.60	4.25	1,768
專			職	3.59	14.83	49.70	27.93	6.71	463
大	學	或	以	3.58	11.77	51.68	30.05	7.47	416
未		回	答	-	46.79	-	53.21	-	2
<b>婚</b>	<b>姻狀</b>								
未			婚	1.68	9.66	69.15	17.08	5.40	1,408
有		配	偶	3.86	14.12	54.05	24.55	5.88	1,898
離	婚	、	分	1.54	11.52	59.07	28.47	4.14	164
喪			偶	2.48	4.87	61.62	24.73	7.39	83
未		回	答	3.00	-	61.34	30.40	5.26	21
<b>個</b>	<b>人每月收入</b>								
無	收	入	或	1.46	8.51	73.98	14.90	3.78	596
未	滿	1	萬	2.83	7.70	69.33	19.46	2.89	214
1	萬	元	至	2.57	7.39	71.60	16.68	4.21	537
2	萬	元	至	1.95	10.42	64.36	18.83	6.21	862
3	萬	元	至	2.83	17.24	51.04	24.80	6.50	599
4	萬	元	至	3.94	15.92	41.52	33.97	7.92	306
5	萬	元	至	7.10	20.48	35.75	35.92	5.28	140
6	萬	元	至	16.46	18.12	28.35	39.21	6.62	63
7	萬	元	或	5.79	19.27	32.09	43.34	6.98	78
未			以	1.62	13.01	59.25	20.30	9.29	178
			上						
			答						

註：本題調查對象為有技能檢定合格證照者。

**表B36-4 台灣原住民擁有技能檢定合格證照對找工作有沒有幫助  
—按族別及地區別分**

單位：%

			總計	有	沒有	未回答	樣本數 (人)
<b>總</b>	<b>計</b>		<b>100.00</b>	<b>54.57</b>	<b>34.31</b>	<b>11.12</b>	<b>3,574</b>
<b>族</b>	<b>別</b>						
阿	美	族	100.00	55.49	33.81	10.70	1,517
泰	雅	族	100.00	48.24	36.36	15.40	485
排	灣	族	100.00	58.97	32.88	8.15	650
魯	凱	族	100.00	54.10	32.73	13.16	113
布	農	族	100.00	51.69	38.07	10.24	375
賽	夏	族	100.00	56.18	40.01	3.80	47
雅	美	族	100.00	57.95	30.51	11.53	20
卑	南	族	100.00	45.51	33.37	21.12	105
鄒		族	100.00	66.04	24.18	9.79	71
邵		族	100.00	80.87	-	19.13	7
噶	瑪	蘭	100.00	49.69	46.51	3.79	15
太	魯	閣	100.00	53.67	35.02	11.32	169
<b>行</b>	<b>政</b>	<b>區</b>					
台	灣	地	100.00	54.59	34.30	11.11	3,571
台	灣	省	100.00	54.27	34.42	11.31	3,343
山	地	鄉	100.00	54.28	36.79	8.93	1,029
	平地	原住民鄉鎮市	100.00	54.44	29.93	15.63	1,071
	非	原住民鄉鎮市	100.00	54.12	36.32	9.55	1,243
台	北	市	100.00	58.61	33.54	7.85	124
高	雄	市	100.00	59.97	31.45	8.58	105
金	馬	地	100.00	28.16	43.68	28.16	3
<b>統</b>	<b>計</b>	<b>區</b>					
北	部	地	100.00	52.98	36.69	10.33	1,031
中	部	地	100.00	46.87	42.24	10.89	440
南	部	地	100.00	61.11	32.56	6.33	776
東	部	地	100.00	54.59	30.82	14.59	1,324
金	馬	地	100.00	28.16	43.68	28.16	3

註：本題調查對象為有技能檢定合格證照者。

**表B36-5 台灣原住民擁有技能檢定合格證照對找工作有沒有幫助  
—按人口特性分**

單位：%

				總計	有	沒有	未回答	樣本數 (人)
<b>總性</b>	<b>計別</b>			<b>100.00</b>	<b>54.57</b>	<b>34.31</b>	<b>11.12</b>	<b>3,574</b>
	男			100.00	54.51	34.67	10.81	1,743
	女			100.00	54.63	33.96	11.42	1,831
<b>年</b>	<b>齡</b>							
15	~	19	歲	100.00	47.69	37.40	14.91	294
20	~	24	歲	100.00	46.01	44.12	9.87	557
25	~	29	歲	100.00	55.19	32.23	12.57	615
30	~	34	歲	100.00	56.35	32.14	11.51	443
35	~	39	歲	100.00	55.66	32.61	11.73	449
40	~	44	歲	100.00	60.19	30.10	9.72	442
45	~	49	歲	100.00	57.48	34.00	8.51	331
50	~	54	歲	100.00	58.04	31.81	10.15	276
55	~	59	歲	100.00	59.25	28.73	12.02	96
60	~	64	歲	100.00	54.54	34.52	10.94	39
65	歲	或	以	100.00	63.46	27.91	8.63	32
<b>教</b>	<b>育程</b>							
小	學	或	以	100.00	60.68	31.19	8.12	393
國	中	、	初	100.00	54.69	31.21	14.10	533
高	中	、	高	100.00	50.75	38.41	10.85	1,768
專			職	100.00	61.01	27.45	11.54	463
大	學	或	以	100.00	57.75	31.60	10.65	416
未		回	答	100.00	46.79	-	53.21	2
<b>婚</b>	<b>姻狀</b>							
未			婚	100.00	51.71	36.75	11.54	1,408
有		配	偶	100.00	55.72	33.64	10.64	1,898
離	婚	、	分	100.00	62.80	28.44	8.77	164
喪			居	100.00	63.46	23.00	13.54	83
未		回	答	100.00	43.03	21.36	35.61	21
<b>個</b>	<b>人每月收入</b>							
無	收	入	或	100.00	42.12	45.39	12.49	596
未	滿	1	萬	100.00	51.80	41.65	6.55	214
1	萬	元	至	100.00	49.86	39.74	10.40	537
2	萬	元	至	100.00	54.90	34.09	11.01	862
3	萬	元	至	100.00	59.64	26.68	13.68	599
4	萬	元	至	100.00	64.80	23.65	11.55	306
5	萬	元	至	100.00	71.94	22.11	5.94	140
6	萬	元	至	100.00	76.56	16.44	7.00	63
7	萬	元	或	100.00	69.00	22.29	8.70	78
未			以	100.00	49.82	38.20	11.98	178
	回		答					

註：本題調查對象為有技能檢定合格證照者。



表B37 台灣原住民有沒有參加過職業訓練—按族別及地區別分

單位：%

			總計	沒有參加過職業訓練	有參加過職業訓練	未回答	樣本數(人)
<b>總計</b>			<b>100.00</b>	<b>89.94</b>	<b>9.51</b>	<b>0.55</b>	<b>24,883</b>
<b>族別</b>							
阿美族			100.00	90.96	8.67	0.38	9,949
泰雅族			100.00	89.01	10.21	0.78	3,977
排灣族			100.00	88.62	10.46	0.93	4,493
魯凱族			100.00	86.85	12.83	0.32	781
布農族			100.00	91.21	8.34	0.44	2,745
賽夏族			100.00	88.45	10.17	1.38	315
雅美族			100.00	84.61	13.49	1.90	184
卑南族			100.00	86.28	13.23	0.49	603
鄒族			100.00	86.25	13.75	-	358
邵族			100.00	92.55	7.45	-	33
噶瑪蘭族			100.00	89.28	10.72	-	75
太魯閣族			100.00	92.35	7.48	0.17	1,369
<b>行政區域</b>							
台灣地區			100.00	89.94	9.51	0.55	24,870
台灣省			100.00	90.01	9.42	0.57	23,782
山地鄉			100.00	89.81	9.37	0.82	8,940
平地原住民鄉鎮市			100.00	90.83	9.04	0.13	7,421
非原住民鄉鎮市			100.00	89.43	9.87	0.70	7,420
台北市			100.00	86.57	13.26	0.17	610
高雄市			100.00	90.71	8.84	0.45	478
金馬地區			100.00	83.16	16.84	-	13
<b>統計區域</b>							
北部地區			100.00	90.09	9.08	0.83	7,114
中部地區			100.00	88.79	10.73	0.48	3,277
南部地區			100.00	88.90	10.08	1.02	4,899
東部地區			100.00	90.75	9.11	0.14	9,580
金馬地區			100.00	83.16	16.84	-	13

註：本題調查對象不含現役軍人。

表B37-1 台灣原住民有沒有參加過職業訓練—按人口特性分

單位：%

				總計	沒有參加過職業訓練	有參加過職業訓練	未回答	樣本數(人)
<b>總性</b>	<b>計別</b>			<b>100.00</b>	<b>89.94</b>	<b>9.51</b>	<b>0.55</b>	<b>24,883</b>
	男			100.00	90.25	9.08	0.67	11,958
	女			100.00	89.64	9.91	0.45	12,924
<b>年</b>	<b>齡</b>							
15	~	19	歲	100.00	97.10	2.26	0.65	2,606
20	~	24	歲	100.00	92.82	6.64	0.54	2,667
25	~	29	歲	100.00	87.87	11.29	0.83	2,818
30	~	34	歲	100.00	87.36	12.04	0.61	2,665
35	~	39	歲	100.00	85.96	13.44	0.59	2,752
40	~	44	歲	100.00	85.42	14.09	0.48	2,854
45	~	49	歲	100.00	87.71	11.66	0.64	2,452
50	~	54	歲	100.00	87.94	11.78	0.28	1,872
55	~	59	歲	100.00	90.48	9.01	0.51	1,203
60	~	64	歲	100.00	93.90	5.79	0.31	865
65	歲	或	以	100.00	97.11	2.54	0.35	2,129
<b>教</b>	<b>育程</b>							
小	學	或	以	100.00	93.99	5.59	0.43	7,588
國	中	、	初	100.00	90.65	8.66	0.69	5,630
高	中	、	高	100.00	86.09	13.32	0.59	8,464
專			職	100.00	85.99	13.54	0.46	1,556
大	學	或	以	100.00	92.27	7.15	0.58	1,616
未		回	答	100.00	96.52	3.48	-	28
<b>婚</b>	<b>姻狀</b>							
未			婚	100.00	92.24	7.11	0.66	7,999
有		配	偶	100.00	88.23	11.27	0.50	13,644
離	婚	、	居	100.00	88.45	11.23	0.31	1,272
喪			偶	100.00	93.62	5.99	0.40	1,693
未		回	答	100.00	92.07	5.65	2.28	275
<b>個</b>	<b>人每月收入</b>							
無	收	入	或	100.00	93.32	6.52	0.16	5,985
未	滿	1	萬	100.00	93.80	6.12	0.08	3,634
1	萬	元	至	100.00	88.68	10.86	0.47	4,186
2	萬	元	至	100.00	88.30	11.18	0.52	4,925
3	萬	元	至	100.00	86.27	12.95	0.78	2,501
4	萬	元	至	100.00	84.67	15.10	0.23	1,025
5	萬	元	至	100.00	84.67	14.05	1.27	558
6	萬	元	至	100.00	84.19	15.81	-	218
7	萬	元	或	100.00	85.33	14.67	-	247
未			以	100.00	89.27	7.54	3.18	1,603
	回		答					

註：本題調查對象不含現役軍人。

表B37-2 台灣原住民有沒有參加過職業訓練—按工作狀況分

單位：%

	總計	沒有參加過職業訓練	有參加過職業訓練	未回答	樣本數(人)
<b>總計</b>	<b>100.00</b>	<b>89.94</b>	<b>9.51</b>	<b>0.55</b>	<b>24,883</b>
<b>職業</b>					
民意代表、行政主管	100.00	82.93	15.78	1.30	164
專業人員	100.00	85.47	14.06	0.47	841
技術員及助理專業人員	100.00	82.11	17.30	0.59	829
事務工作人員	100.00	79.62	20.10	0.28	723
服務工作人員及售貨員	100.00	83.43	16.01	0.56	2,821
農林漁牧工作人員	100.00	92.39	7.43	0.18	1,935
技術工及有關工作人員	100.00	89.37	9.77	0.86	3,313
機械設備操作工及組裝工	100.00	90.12	9.14	0.74	2,064
非技術工及體力工	100.00	90.66	8.97	0.37	2,373
職業未回答	100.00	87.13	8.69	4.18	342
<b>無工作者</b>	<b>100.00</b>	<b>93.44</b>	<b>6.15</b>	<b>0.41</b>	<b>9,478</b>
<b>行業</b>					
農、林、漁、牧業	100.00	92.45	7.35	0.20	2,303
礦業及土石採取業	100.00	93.45	6.55	-	132
製造業	100.00	90.60	8.88	0.52	2,285
水電燃氣業	100.00	77.96	22.04	-	125
營造業	100.00	91.12	8.52	0.36	2,785
批發及零售業	100.00	91.01	8.24	0.76	811
住宿及餐飲業	100.00	83.65	15.75	0.60	944
運輸、倉儲及通信業	100.00	88.05	11.67	0.28	893
金融及保險業	100.00	83.58	16.42	-	130
不動產及租賃業	100.00	82.27	17.73	-	26
專業、科學及技術服務業	100.00	79.64	18.40	1.96	188
教育服務業	100.00	83.18	16.13	0.70	466
醫療保健及社會福利服務業	100.00	78.53	20.91	0.55	637
文化、運動及休閒服務業	100.00	85.31	14.69	-	219
其他服務業	100.00	85.41	13.73	0.86	2,076
公共行政業	100.00	80.96	18.96	0.08	965
行業未回答	100.00	81.46	11.63	6.91	421
<b>無工作者</b>	<b>100.00</b>	<b>93.44</b>	<b>6.15</b>	<b>0.41</b>	<b>9,478</b>

註：本題調查對象不含現役軍人。

**表B38 台灣原住民參加過職業訓練有沒有從事相關工作  
—按族別及地區別分**

單位：%

			總計	有	沒有	未回答	樣本數 (人)
<b>總</b>	<b>計</b>		<b>100.00</b>	<b>46.45</b>	<b>49.15</b>	<b>4.41</b>	<b>2,366</b>
<b>族</b>	<b>別</b>						
阿	美	族	100.00	50.06	46.37	3.57	862
泰	雅	族	100.00	44.58	51.57	3.85	406
排	灣	族	100.00	42.71	53.52	3.77	470
魯	凱	族	100.00	38.54	54.59	6.87	100
布	農	族	100.00	48.89	46.28	4.82	229
賽	夏	族	100.00	54.49	42.60	2.90	32
雅	美	族	100.00	45.58	51.94	2.47	25
卑	南	族	100.00	51.98	41.40	6.62	80
鄒		族	100.00	28.54	63.90	7.56	49
邵		族	100.00	100.00	-	-	2
噶	瑪	蘭	100.00	35.33	47.98	16.69	8
太	魯	閣	100.00	44.53	45.43	10.04	102
<b>行</b>	<b>政</b>	<b>區</b>					
<b>域</b>							
台	灣	地	100.00	46.43	49.16	4.41	2,364
台	灣	省	100.00	46.70	49.00	4.30	2,241
山	地	鄉	100.00	46.02	49.73	4.25	838
	平地	原住民鄉鎮市	100.00	47.93	46.79	5.28	671
	非	原住民鄉鎮市	100.00	46.35	50.20	3.46	732
台	北	市	100.00	45.76	49.49	4.75	81
高	雄	市	100.00	33.57	56.81	9.63	42
金	馬	地	100.00	66.67	33.33	-	2
<b>統</b>	<b>計</b>	<b>區</b>					
<b>域</b>							
北	部	地	100.00	48.17	49.93	1.91	646
中	部	地	100.00	46.48	49.03	4.49	352
南	部	地	100.00	39.37	55.94	4.69	494
東	部	地	100.00	49.13	44.81	6.07	873
金	馬	地	100.00	66.67	33.33	-	2

註：本題調查對象為有參加過職業訓練者。

**表B38-1 台灣原住民參加過職業訓練有沒有從事相關工作  
—按人口特性分**

單位：%

				總計	有	沒有	未回答	樣本數 (人)
<b>總性</b>			<b>計別</b>	<b>100.00</b>	<b>46.45</b>	<b>49.15</b>	<b>4.41</b>	<b>2,366</b>
	男			100.00	50.27	45.53	4.20	1,086
	女			100.00	43.21	52.21	4.57	1,281
<b>年</b>			<b>齡</b>					
15	~	19	歲	100.00	34.11	54.78	11.11	59
20	~	24	歲	100.00	38.42	55.95	5.63	177
25	~	29	歲	100.00	46.59	51.10	2.32	318
30	~	34	歲	100.00	48.87	43.63	7.50	321
35	~	39	歲	100.00	45.87	49.67	4.46	370
40	~	44	歲	100.00	49.29	47.47	3.24	402
45	~	49	歲	100.00	47.43	49.55	3.03	286
50	~	54	歲	100.00	48.64	48.17	3.18	221
55	~	59	歲	100.00	49.54	45.59	4.87	108
60	~	64	歲	100.00	34.94	57.20	7.86	50
65	歲	或	以	100.00	44.16	52.36	3.49	54
<b>教</b>	<b>育</b>	<b>程</b>	<b>度</b>					
小	學	或	以	100.00	41.10	54.90	4.00	424
國	中	、	初	100.00	45.94	51.02	3.04	487
高	中	、	高	100.00	46.13	48.71	5.16	1,128
專			職	100.00	59.01	38.72	2.27	211
大	學	或	以	100.00	48.87	42.96	8.17	116
未		回	答	100.00	-	100.00	-	1
<b>婚</b>	<b>姻</b>	<b>狀</b>	<b>況</b>					
未			婚	100.00	43.00	52.17	4.83	568
有		配	偶	100.00	47.16	48.55	4.29	1,538
離	婚	、	居	100.00	45.81	48.39	5.81	143
喪			偶	100.00	53.59	44.99	1.43	101
未		回	答	100.00	61.20	31.80	7.00	16
<b>個</b>	<b>人</b>	<b>每</b>	<b>月</b>					
<b>收</b>	<b>入</b>	<b>或</b>	<b>無</b>					
無	收	入	或	100.00	28.48	67.59	3.93	390
未	滿	1	萬	100.00	37.22	60.41	2.37	223
1	萬	元	至	100.00	39.83	55.31	4.86	454
2	萬	元	至	100.00	50.43	45.63	3.94	551
3	萬	元	至	100.00	57.32	36.60	6.08	324
4	萬	元	至	100.00	73.11	25.39	1.50	155
5	萬	元	至	100.00	54.78	36.18	9.04	78
6	萬	元	至	100.00	67.15	29.68	3.16	35
7	萬	元	或	100.00	85.67	14.33	-	36
未		回	答	100.00	41.86	50.13	8.01	121

註：本題調查對象為有參加過職業訓練者。

**表B38-2 台灣原住民參加過職業訓練有沒有從事相關工作  
—按工作狀況分**

單位：%

	總計	有	沒有	未回答	樣本數 (人)
<b>總計</b>	<b>100.00</b>	<b>46.45</b>	<b>49.15</b>	<b>4.41</b>	<b>2,366</b>
<b>職業</b>					
民意代表、行政主管	100.00	61.23	38.77	-	26
專業人員	100.00	67.62	26.94	5.45	118
技術員及助理專業人員	100.00	56.81	40.98	2.22	143
事務工作人員	100.00	43.62	49.33	7.04	145
服務工作人員及售貨員	100.00	60.22	34.92	4.86	452
農林漁牧工作人員	100.00	34.34	62.97	2.69	144
技術工及有關工作人員	100.00	54.55	41.95	3.50	324
機械設備操作工及組裝工	100.00	47.40	47.09	5.51	189
非技術工及體力工	100.00	37.90	58.12	3.98	213
職業未回答	100.00	24.41	65.02	10.57	30
<b>行業</b>					
無工作者	100.00	31.42	64.25	4.33	583
農、林、漁、牧業	100.00	37.74	59.98	2.29	169
礦業及土石採取業	100.00	42.75	57.25	-	9
製造業	100.00	41.14	56.01	2.84	203
水電燃氣業	100.00	69.23	26.87	3.91	27
營造業	100.00	52.75	42.11	5.14	237
批發及零售業	100.00	49.43	48.89	1.68	67
住宿及餐飲業	100.00	54.64	38.15	7.21	149
運輸、倉儲及通信業	100.00	49.92	42.12	7.96	104
金融及保險業	100.00	62.29	19.87	17.84	21
不動產及租賃業	100.00	39.58	60.42	-	5
專業、科學及技術服務業	100.00	67.78	32.22	-	35
教育服務業	100.00	66.64	31.64	1.71	75
醫療保健及社會福利服務業	100.00	60.75	37.21	2.04	133
文化、運動及休閒服務業	100.00	54.41	38.67	6.93	32
其他服務業	100.00	56.57	39.02	4.41	285
公共行政業	100.00	46.41	48.36	5.23	183
行業未回答	100.00	43.43	48.85	7.72	49
無工作者	100.00	31.42	64.25	4.33	583

註：本題調查對象為有參加過職業訓練者。

**表B39 台灣原住民參加職業訓練後沒有從事相關工作的原因**  
—按族別及地區別分

單位：%

			沒有工作 機會	身體狀 況不佳	沒有證 照，無 法被僱 用	改變對 就業的 看法	家務 太忙	酬勞太 低福利 差	工作繁 重無法 勝任	因原住 民身分 被歧視
<b>總</b>	<b>計</b>		<b>36.22</b>	<b>7.06</b>	<b>13.40</b>	<b>7.54</b>	<b>12.11</b>	<b>5.75</b>	<b>2.72</b>	<b>1.57</b>
<b>族</b>	<b>別</b>									
阿	美	族	40.20	6.34	15.26	7.81	8.92	6.46	4.50	2.29
泰	雅	族	29.83	7.61	12.07	4.19	18.14	2.21	2.41	1.14
排	灣	族	38.48	8.80	14.42	9.14	12.87	5.48	0.62	0.92
魯	凱	族	18.56	6.18	14.02	17.79	10.75	7.41	3.50	-
布	農	族	42.61	4.42	10.52	4.73	11.36	7.91	1.81	2.91
賽	夏	族	32.20	-	11.69	-	8.49	4.64	-	-
雅	美	族	32.62	8.04	-	9.29	27.13	9.28	-	-
卑	南	族	26.33	2.69	12.26	14.03	3.10	3.51	-	-
鄒		族	28.53	6.85	5.05	6.69	6.86	11.76	5.11	-
噶	瑪	蘭	26.85	-	-	-	28.86	26.85	16.01	-
太	魯	閣	39.88	14.00	15.54	4.26	17.09	5.35	2.11	2.82
<b>行</b>	<b>政</b>	<b>區</b>								
台	灣	地	36.24	7.06	13.41	7.54	12.12	5.70	2.72	1.57
台	灣	省	36.37	7.19	13.17	7.66	12.68	5.85	2.88	1.66
山	地	鄉	35.29	7.11	12.10	5.87	15.38	5.53	1.92	1.91
	平地	原住民鄉鎮市	36.20	9.18	13.28	8.88	9.72	7.68	2.34	1.39
	非	原住民鄉鎮市	37.75	5.56	14.30	8.65	12.16	4.66	4.44	1.61
台	北	市	32.54	7.86	15.90	6.71	3.95	2.41	-	-
高	雄	市	36.26	-	19.95	3.56	-	3.95	-	-
金	馬	地	-	-	-	-	-	100.00	-	-
<b>統</b>	<b>計</b>	<b>區</b>								
北	部	地	36.70	6.55	15.42	5.65	9.17	4.60	3.87	2.57
中	部	地	37.45	4.95	13.07	6.70	17.55	1.94	2.00	1.79
南	部	地	33.61	6.30	13.98	10.39	13.82	6.99	2.68	0.43
東	部	地	37.19	8.95	11.49	7.46	10.95	7.34	2.13	1.46
金	馬	地	-	-	-	-	-	100.00	-	-

註：1.本題調查對象為有參加過職業訓練且沒有從事相關工作者。

2.本題為複選題。

**表B39 台灣原住民參加職業訓練後沒有從事相關工作的原因**  
—按族別及地區別分(續)

單位：%

			結婚 或生育	工作地點 離住處太 遠	家人 生病	找不到與 訓練相關 的工作	其他	未回答	樣本數 (人)
<b>總</b>	<b>計</b>		<b>4.33</b>	<b>8.43</b>	<b>1.96</b>	<b>16.94</b>	<b>11.41</b>	<b>7.54</b>	<b>1,163</b>
<b>族</b>	<b>別</b>								
阿	美	族	3.86	5.70	2.07	16.10	13.57	4.61	400
泰	雅	族	5.81	9.62	2.02	16.53	12.94	12.41	210
排	灣	族	4.13	10.31	1.46	12.73	8.50	7.00	251
魯	凱	族	-	7.91	-	20.41	7.15	14.75	55
布	農	族	2.89	9.51	-	21.34	16.03	4.19	106
賽	夏	族	35.57	8.60	-	33.36	-	14.46	14
雅	美	族	5.07	-	-	21.92	9.08	20.57	13
卑	南	族	-	9.01	-	23.65	2.28	18.27	33
鄒		族	4.01	30.24	-	36.52	11.45	2.82	32
噶	瑪	蘭	-	-	-	-	-	28.29	4
太	魯	閣	5.48	2.38	14.17	11.88	7.46	1.15	47
<b>行</b>	<b>政</b>	<b>區</b>							
台	灣	地	4.33	8.44	1.96	16.89	11.41	7.55	1,162
台	灣	省	4.41	8.67	2.07	17.18	10.70	7.48	1,098
山	地	鄉	4.25	12.21	2.65	18.26	9.38	7.93	417
	平地	原住民鄉鎮市	3.99	9.08	2.61	15.70	8.73	7.02	314
	非	原住民鄉鎮市	4.95	4.31	0.96	17.22	13.90	7.37	368
台	北	市	2.39	4.80	-	14.21	23.59	11.35	40
高	雄	市	4.08	3.85	-	8.30	23.57	4.08	24
金	馬	地	-	-	-	100.00	-	-	1
<b>統</b>	<b>計</b>	<b>區</b>							
北	部	地	4.83	6.31	1.17	18.40	13.96	11.94	322
中	部	地	4.58	8.22	0.83	17.98	12.19	4.17	172
南	部	地	4.49	10.33	1.32	16.52	10.38	4.23	276
東	部	地	3.70	8.94	3.55	15.43	9.71	7.75	391
金	馬	地	-	-	-	100.00	-	-	1

註:1.本題調查對象為有參加過職業訓練且沒有從事相關工作者。

2.本題為複選題。



表B39-1 台灣原住民參加職業訓練後沒有從事相關工作的原因  
—按人口特性分

單位：%

				沒有工作機會	身體狀況不佳	沒有證照，無法被僱用	改變對就業的看法	家務太忙	酬勞太低福利差	工作繁重無法勝任	因原住民身分被歧視
<b>總性</b>	<b>計別</b>			<b>36.22</b>	<b>7.06</b>	<b>13.40</b>	<b>7.54</b>	<b>12.11</b>	<b>5.75</b>	<b>2.72</b>	<b>1.57</b>
	男			35.16	8.71	11.60	9.44	4.20	7.16	1.58	2.30
	女			37.00	5.84	14.73	6.13	17.96	4.71	3.57	1.03
<b>年</b>	<b>齡</b>										
15	~	19	歲	37.08	4.44	17.60	7.47	3.11	3.38	2.86	-
20	~	24	歲	38.61	3.82	22.48	3.77	4.65	6.15	5.62	1.63
25	~	29	歲	38.22	8.01	13.65	11.80	9.18	1.91	0.94	0.73
30	~	34	歲	35.62	4.08	7.78	11.60	15.86	10.69	3.60	0.77
35	~	39	歲	32.26	4.93	15.10	4.31	16.24	7.38	0.69	1.80
40	~	44	歲	43.55	6.69	13.91	6.31	11.13	5.37	2.60	2.41
45	~	49	歲	33.66	8.81	9.38	9.25	8.28	5.97	0.95	0.47
50	~	54	歲	37.25	10.25	16.90	5.30	13.89	6.17	6.70	2.21
55	~	59	歲	31.39	3.65	11.06	10.00	19.09	2.14	3.78	6.96
60	~	64	歲	30.00	16.70	5.98	5.47	18.89	2.94	7.09	-
65	歲或	以上		18.19	22.38	7.16	3.06	19.99	3.21	-	-
<b>教</b>	<b>育程</b>										
小	學	或	以下	32.81	11.45	13.72	3.59	18.04	4.76	4.23	2.40
國	中	、	初中	33.15	7.71	14.19	4.91	16.57	5.95	2.92	1.65
高	中	、	高職	40.57	5.65	12.96	9.23	9.34	6.43	2.65	1.16
專	科		科	32.66	4.99	13.48	13.72	2.94	7.01	-	1.28
大	學	或	以上	25.91	2.28	12.97	8.49	7.96	-	-	2.26
未	回		答	-	-	-	100.00	-	-	-	-
<b>婚</b>	<b>姻狀</b>										
未	婚		婚	39.76	8.85	14.35	8.30	4.54	7.28	1.83	0.96
有	配	偶	(含同居)	33.77	6.54	12.34	7.57	14.51	4.75	2.82	1.90
離	婚	、	分居	50.09	6.83	19.60	7.05	8.60	12.27	2.96	-
喪	偶		偶	34.46	5.02	15.35	1.11	27.13	2.98	6.85	2.59
未	回		答	14.97	-	11.81	23.60	14.56	-	-	-
<b>個</b>	<b>人每月收入</b>										
無	收入	或	無經常性收入	41.32	7.47	14.17	2.37	14.91	1.49	2.64	2.13
未	滿	1	萬元	34.62	17.07	11.56	5.26	18.02	4.79	2.87	1.03
1	萬元	~	未滿2萬元	39.86	4.86	17.07	8.49	12.46	7.38	3.50	2.46
2	萬元	~	未滿3萬元	37.42	5.78	9.44	9.42	10.66	8.23	2.82	-
3	萬元	~	未滿4萬元	31.77	3.56	17.77	14.55	4.12	3.81	3.13	-
4	萬元	~	未滿5萬元	35.91	2.81	6.81	6.76	5.52	8.93	3.22	3.22
5	萬元	~	未滿6萬元	30.25	4.77	13.69	18.30	4.37	4.39	-	3.68
6	萬元	~	未滿7萬元	-	-	20.53	11.05	-	26.74	-	-
7	萬元	或	以上	13.56	-	-	21.81	21.40	-	-	-
不	知道	/	未回答	17.22	9.93	10.87	3.25	16.16	8.73	-	4.55

註:1.本題調查對象為有參加過職業訓練且沒有從事相關工作者。

2.本題為複選題。

**表B39-1 台灣原住民參加職業訓練後沒有從事相關工作的原因  
—按人口特性分(續)**

單位：%

				結婚 或生育	工作地 點離住 處太遠	家人 生病	找不到 與訓練 相關的 工作	其他	未回答	樣本數 (人)	
<b>總 性 別</b>				<b>4.33</b>	<b>8.43</b>	<b>1.96</b>	<b>16.94</b>	<b>11.41</b>	<b>7.54</b>	<b>1,163</b>	
	男			0.68	9.53	0.64	18.34	12.25	7.46	494	
	女			7.03	7.62	2.93	15.91	10.78	7.61	669	
<b>年 齡</b>											
	15	~	19	歲	-	6.04	-	2.75	31.27	5.09	32
	20	~	24	歲	6.36	4.37	1.05	15.33	18.51	5.85	99
	25	~	29	歲	10.64	6.97	1.60	20.33	11.60	5.80	163
	30	~	34	歲	6.98	7.39	2.47	18.21	11.82	8.86	140
	35	~	39	歲	3.87	10.01	0.74	13.25	9.32	9.06	184
	40	~	44	歲	4.32	12.03	2.70	15.81	9.42	9.68	191
	45	~	49	歲	0.53	5.92	2.17	19.40	9.90	8.28	142
	50	~	54	歲	0.83	10.38	4.11	17.59	6.99	4.58	106
	55	~	59	歲	-	11.13	3.43	27.60	11.39	6.17	49
	60	~	64	歲	-	10.28	-	16.99	8.06	5.83	29
	65	歲	或	以	-	3.15	-	11.28	15.25	7.05	28
<b>教 育 程 度</b>											
	小	學	或	以	2.19	11.96	2.60	19.36	6.07	7.88	233
	國	中	、	初	4.60	8.67	3.31	13.90	7.12	9.27	249
	高	中	、	高	5.80	7.92	1.33	16.95	13.18	6.00	549
	專			科	-	2.85	1.44	20.46	19.15	9.86	82
	大	學	或	以	3.97	5.65	-	15.25	25.83	10.70	50
	未		回	答	-	-	-	-	-	-	1
<b>婚 姻 狀 況</b>											
	未			婚	-	7.15	1.62	15.76	17.11	6.61	297
	有	配	偶	(	6.56	9.17	2.11	18.39	9.41	7.30	747
	離	婚	、	分	2.04	2.93	3.12	10.85	6.03	12.83	69
	喪			偶	-	11.29	-	10.37	10.85	8.99	46
	未		回	答	-	23.60	-	14.97	51.92	12.66	5
<b>個 人 每 月 收 入</b>											
	無	收	入	或	10.22	6.87	4.44	18.09	10.59	5.52	264
	未	滿	1	萬	2.74	6.64	2.41	16.25	11.06	9.30	134
	1	萬	元	~	3.43	9.57	1.38	20.85	5.45	5.05	251
	2	萬	元	~	1.83	12.64	0.91	14.98	13.79	10.49	251
	3	萬	元	~	3.30	7.62	-	12.09	12.16	6.00	119
	4	萬	元	~	3.14	1.81	-	21.33	25.96	5.41	39
	5	萬	元	~	-	4.60	-	20.81	11.08	8.18	28
	6	萬	元	~	-	-	-	11.59	41.14	-	10
	7	萬	元	或	-	-	-	43.23	-	-	5
	不	知	道	/	2.28	6.86	3.44	8.91	15.79	16.55	61

註:1本題調查對象為有參加過職業訓練且沒有從事相關工作者。

2.本題為複選題。

表B39-2 台灣原住民參加職業訓練後沒有從事相關工作的原因  
—按工作狀況分

單位：%

	沒有工作機會	身體狀況不佳	沒有證照，無法被僱用	改變對就業的看法	家務太忙	酬勞太低福利差	工作繁重無法勝任	因原住民身分被歧視
<b>總計</b>	<b>36.22</b>	<b>7.06</b>	<b>13.40</b>	<b>7.54</b>	<b>12.11</b>	<b>5.75</b>	<b>2.72</b>	<b>1.57</b>
<b>職業</b>								
民意代表、行政主管	23.58	-	-	10.20	12.35	-	-	-
專業人員	22.54	-	22.18	25.93	6.75	-	-	-
技術員及助理專業人員	28.61	1.21	8.56	21.03	7.03	3.32	-	-
事務工作人員	44.68	4.68	12.39	5.41	6.39	12.19	1.29	-
服務工作人員及售貨員	43.11	4.31	10.05	11.16	10.61	3.54	2.98	2.86
農林漁牧工作人員	26.94	8.19	13.66	0.87	24.09	6.13	6.82	2.19
技術工及有關工作人員	32.61	7.48	12.62	9.28	7.91	9.46	4.34	3.36
機械設備操作工及組裝工	42.06	7.72	11.76	6.91	7.13	7.46	1.63	-
非技術工及體力工	36.87	5.88	22.28	8.88	9.08	8.35	2.81	0.44
職業未回答	33.07	21.80	17.00	6.14	5.37	11.22	-	-
<b>行業</b>								
無工作者	36.50	9.42	12.86	3.43	16.24	3.50	2.41	1.77
農、林、漁、牧業	31.38	8.37	18.11	0.78	21.49	5.46	6.09	1.96
礦業及土石採取業	77.64	-	-	-	-	-	-	-
製造業	35.75	9.26	15.01	7.64	7.00	4.63	4.53	1.11
水電燃氣業	34.25	-	9.64	-	16.83	14.78	-	-
營造業	33.73	7.78	14.31	10.10	3.58	9.29	3.02	3.31
批發及零售業	48.84	7.04	12.98	10.14	5.11	7.55	-	-
住宿及餐飲業	41.47	1.99	15.51	8.78	14.63	2.61	3.93	4.03
運輸、倉儲及通信業	38.31	2.77	5.96	8.49	11.28	8.90	-	-
金融及保險業	60.16	-	18.11	-	-	-	-	-
不動產及租賃業	24.69	-	-	39.69	-	-	-	-
專業、科學及技術服務業	24.77	6.39	9.99	30.81	-	9.21	-	-
教育服務業	24.00	8.65	16.15	20.53	9.04	-	3.89	-
醫療保健及社會福利服務業	23.98	3.04	10.25	11.51	17.31	7.85	1.93	-
文化、運動及休閒服務業	33.43	-	30.48	22.06	-	8.36	-	-
其他服務業	43.23	3.41	12.87	11.93	13.21	9.43	3.74	1.56
公共行政業	32.27	3.01	11.52	13.70	3.13	6.93	-	1.18
行業未回答	46.75	19.29	10.17	-	9.51	9.07	-	-
無工作者	36.50	9.42	12.86	3.43	16.24	3.50	2.41	1.77

註:1.本題調查對象為有參加過職業訓練且沒有從事相關工作者。

2.本題為複選題。

表B39-2 台灣原住民參加職業訓練後沒有從事相關工作的原因  
—按工作狀況分(續)

單位：%

	結婚或 生育	工作地 點離住 處太遠	家人 生病	找不到 與訓練 相關的 工作	其他	未回答	樣本數 (人)
<b>總計</b>	<b>4.33</b>	<b>8.43</b>	<b>1.96</b>	<b>16.94</b>	<b>11.41</b>	<b>7.54</b>	<b>1,163</b>
<b>職業</b>							
民意代表、行政主管	12.35	12.35	-	12.54	33.76	20.11	10
專業人員	7.01	6.89	-	6.65	23.90	3.41	32
技術員及助理專業人員	1.77	3.67	-	22.24	18.10	7.05	59
事務工作人員	0.91	9.06	-	26.90	15.42	7.13	72
服務工作人員及售貨員	2.89	9.93	1.42	14.28	10.24	11.76	158
農林漁牧工作人員	2.51	17.14	-	12.77	4.38	4.27	91
技術工及有關工作人員	1.04	10.33	-	18.05	9.43	10.04	136
機械設備操作工及組裝工	1.46	6.86	1.32	19.48	11.56	5.49	89
非技術工及體力工	4.06	7.89	3.13	18.52	8.73	5.10	124
職業未回答	-	17.48	6.09	17.52	8.97	22.59	19
<b>無工作者</b>	<b>8.18</b>	<b>5.75</b>	<b>3.82</b>	<b>15.78</b>	<b>11.81</b>	<b>6.34</b>	<b>375</b>
<b>行業</b>							
農、林、漁、牧業	2.24	16.09	-	16.50	3.94	3.81	102
礦業及土石採取業	-	-	-	22.36	-	-	5
製造業	2.26	8.72	0.44	20.36	9.73	6.05	114
水電燃氣業	-	-	-	13.51	35.41	-	7
營造業	1.41	6.95	-	13.43	9.30	14.44	100
批發及零售業	4.67	9.20	-	11.91	19.30	8.41	33
住宿及餐飲業	1.94	10.58	3.94	15.70	11.95	10.02	57
運輸、倉儲及通信業	2.53	6.59	2.68	15.46	13.28	7.33	44
金融及保險業	-	39.84	-	26.00	-	-	4
不動產及租賃業	-	-	-	-	-	35.63	3
專業、科學及技術服務業	-	-	-	21.24	15.12	17.27	11
教育服務業	4.36	2.40	-	18.32	7.85	11.15	24
醫療保健及社會福利服務業	2.42	1.93	-	19.10	13.10	10.81	50
文化、運動及休閒服務業	-	8.37	-	30.13	21.76	-	12
其他服務業	2.89	10.17	2.09	15.23	7.79	8.58	111
公共行政業	3.43	14.24	1.17	24.16	19.30	2.28	88
行業未回答	5.17	13.66	4.92	14.95	16.92	19.49	24
<b>無工作者</b>	<b>8.18</b>	<b>5.75</b>	<b>3.82</b>	<b>15.78</b>	<b>11.81</b>	<b>6.34</b>	<b>375</b>

註:1.本題調查對象為有參加過職業訓練且沒有從事相關工作者。

2.本題為複選題。

表B40 台灣原住民想不想參加職業訓練—按族別及地區別分

單位：%

			總計	不想參加	想參加	未回答	樣本數 (人)	
<b>總</b>	<b>計</b>		<b>100.00</b>	<b>76.37</b>	<b>22.89</b>	<b>0.74</b>	<b>22,378</b>	
<b>族</b>	<b>別</b>							
阿	美	族	100.00	75.67	22.85	1.48	9,050	
泰	雅	族	100.00	78.15	21.73	0.12	3,540	
排	灣	族	100.00	76.52	23.23	0.25	3,981	
魯	凱	族	100.00	78.87	21.13	-	679	
布	農	族	100.00	75.54	24.17	0.29	2,504	
賽	夏	族	100.00	75.53	24.19	0.28	278	
雅	美	族	100.00	60.04	38.75	1.21	156	
卑	南	族	100.00	82.11	17.00	0.88	520	
鄒		族	100.00	73.93	25.21	0.86	309	
邵		族	100.00	67.91	32.09	-	31	
噶	瑪	蘭	族	100.00	68.75	29.24	2.01	67
太	魯	閣	族	100.00	77.23	22.77	-	1,264
<b>行</b>	<b>政</b>	<b>區</b>						
台	灣	地	區	100.00	76.37	22.88	0.75	22,368
台	灣	省		100.00	76.47	22.77	0.77	21,406
山	地	鄉		100.00	76.98	22.84	0.19	8,029
	平地	原住民	鄉鎮市	100.00	79.14	18.82	2.03	6,741
	非	原住民	鄉鎮市	100.00	73.13	26.69	0.18	6,636
台	北	市		100.00	71.07	28.57	0.35	528
高	雄	市		100.00	78.21	21.63	0.16	434
金	馬	地	區	100.00	63.50	36.50	-	10
<b>統</b>	<b>計</b>	<b>區</b>						
北	部	地	區	100.00	74.89	24.96	0.15	6,409
中	部	地	區	100.00	72.77	27.08	0.15	2,909
南	部	地	區	100.00	75.66	24.10	0.24	4,356
東	部	地	區	100.00	79.03	19.34	1.64	8,694
金	馬	地	區	100.00	63.50	36.50	-	10

註：本題調查對象為沒有參加過職業訓練者。

表B40-1 台灣原住民想不想參加職業訓練—按人口特性分

單位：%

		總計	不想參加	想參加	未回答	樣本數 (人)
<b>總性</b>	<b>計別</b>	<b>100.00</b>	<b>76.37</b>	<b>22.89</b>	<b>0.74</b>	<b>22,378</b>
	男	100.00	77.98	21.25	0.77	10,793
	女	100.00	74.86	24.41	0.72	11,586
<b>年</b>	<b>齡</b>					
15	~ 19 歲	100.00	81.94	17.70	0.35	2,530
20	~ 24 歲	100.00	70.49	28.99	0.52	2,476
25	~ 29 歲	100.00	69.14	29.90	0.96	2,476
30	~ 34 歲	100.00	65.97	33.39	0.64	2,328
35	~ 39 歲	100.00	69.03	30.33	0.63	2,366
40	~ 44 歲	100.00	74.19	25.11	0.69	2,438
45	~ 49 歲	100.00	76.74	22.62	0.64	2,151
50	~ 54 歲	100.00	78.49	20.58	0.93	1,646
55	~ 59 歲	100.00	85.12	14.36	0.52	1,089
60	~ 64 歲	100.00	87.80	10.68	1.52	812
65	歲或以上	100.00	96.71	1.98	1.31	2,067
<b>教</b>	<b>育程</b>					
小	學或以	100.00	85.30	13.63	1.06	7,132
國	中、初	100.00	71.76	27.59	0.65	5,103
高	中、高	100.00	70.60	28.81	0.60	7,287
專	科	100.00	73.88	26.02	0.10	1,338
大	學或以	100.00	79.80	19.36	0.85	1,491
未	回	100.00	77.94	22.06	-	27
<b>婚</b>	<b>姻狀</b>					
未	婚	100.00	75.03	24.23	0.73	7,378
有	配偶(含同居)	100.00	75.86	23.42	0.72	12,038
離	婚、分居	100.00	71.03	28.30	0.67	1,125
喪	偶	100.00	89.58	9.59	0.83	1,585
未	回	100.00	80.36	17.55	2.09	253
<b>個</b>	<b>人每月收入</b>					
無	收入或無經常性收入	100.00	78.41	21.36	0.23	5,585
未	滿1萬元	100.00	84.29	14.20	1.52	3,409
1	萬元~未滿2萬元	100.00	68.92	30.48	0.61	3,712
2	萬元~未滿3萬元	100.00	73.48	25.90	0.62	4,349
3	萬元~未滿4萬元	100.00	76.13	23.48	0.39	2,157
4	萬元~未滿5萬元	100.00	79.05	20.95	-	868
5	萬元~未滿6萬元	100.00	80.08	19.92	-	473
6	萬元~未滿7萬元	100.00	82.10	17.90	-	184
7	萬元或以上	100.00	86.09	13.40	0.52	211
不	知道/未回答	100.00	72.97	24.01	3.02	1,431

註：本題調查對象為沒有參加過職業訓練者。

表B40-2 台灣原住民想不想參加職業訓練—按工作狀況分

單位：%

	總計	不想參加	想參加	未回答	樣本數 (人)
<b>總計</b>	<b>100.00</b>	<b>76.37</b>	<b>22.89</b>	<b>0.74</b>	<b>22,378</b>
民意代表、行政主管	100.00	76.37	19.21	4.42	136
專業人員	100.00	82.68	16.78	0.54	719
技術員及助理專業人員	100.00	68.56	30.75	0.70	681
事務工作人員	100.00	65.00	34.82	0.19	575
服務工作人員及售貨員	100.00	71.39	28.00	0.62	2,354
農林漁牧工作人員	100.00	76.40	23.08	0.52	1,788
技術工及有關工作人員	100.00	73.16	26.77	0.07	2,961
機械設備操作工及組裝工	100.00	78.80	20.91	0.28	1,860
非技術工及體力工	100.00	70.38	29.12	0.50	2,152
職業未回答	100.00	60.60	27.06	12.34	298
無工作者	100.00	81.05	18.13	0.82	8,855
<b>行業</b>					
農、林、漁、牧業	100.00	76.80	22.34	0.87	2,129
礦業及土石採取業	100.00	76.21	22.94	0.84	124
製造業	100.00	73.85	25.71	0.44	2,070
水電燃氣業	100.00	67.33	32.67	-	97
營造業	100.00	72.31	27.48	0.21	2,538
批發及零售業	100.00	69.52	30.06	0.42	738
住宿及餐飲業	100.00	69.91	29.85	0.24	790
運輸、倉儲及通信業	100.00	77.61	22.39	-	786
金融及保險業	100.00	63.72	36.28	-	108
不動產及租賃業	100.00	50.95	49.05	-	21
專業、科學及技術服務業	100.00	73.89	25.59	0.52	149
教育服務業	100.00	77.61	21.38	1.01	388
醫療保健及社會福利服務業	100.00	78.05	21.13	0.81	500
文化、運動及休閒服務業	100.00	64.18	35.82	-	187
其他服務業	100.00	70.73	27.95	1.33	1,773
公共行政業	100.00	76.52	23.48	-	781
行業未回答	100.00	65.48	27.81	6.72	343
無工作者	100.00	81.05	18.13	0.82	8,855

註：本題調查對象為沒有參加過職業訓練者。

表B40-3 台灣原住民想參加哪些職業訓練—按族別及地區別分

單位：%

			金屬、 機械加工類	電機、 電匠類	電子、 儀表類	焊接、 配管類	營建、 木工類	電腦、 資訊類	印刷、 製版類	看護 工作	清潔維 護工作	車輛 維修類
<b>總</b>	<b>計</b>	<b>別</b>	<b>3.02</b>	<b>5.30</b>	<b>5.42</b>	<b>5.21</b>	<b>13.51</b>	<b>31.89</b>	<b>1.82</b>	<b>6.77</b>	<b>9.59</b>	<b>5.33</b>
阿	美	族	3.66	6.15	6.68	5.61	13.53	38.19	1.95	6.05	6.18	5.60
泰	雅	族	1.38	4.51	3.77	3.39	11.69	27.21	2.66	7.06	7.94	6.44
排	灣	族	2.50	3.29	3.85	3.38	11.84	30.94	1.68	7.13	14.15	4.72
魯	凱	族	0.74	5.16	2.65	3.21	12.20	32.21	1.73	6.78	13.35	4.06
布	農	族	4.62	6.44	5.61	6.14	14.13	22.16	1.22	9.63	14.05	5.19
賽	夏	族	2.14	5.17	8.49	3.83	13.98	36.46	2.27	1.28	1.23	2.27
雅	美	族	1.08	8.01	8.87	4.11	22.09	42.71	-	2.19	2.74	13.14
卑	南	族	3.18	3.20	6.78	8.81	13.27	32.48	1.12	1.11	5.47	0.98
鄒		族	1.83	3.65	3.87	10.54	27.08	15.48	1.83	5.96	18.76	1.34
邵		族	-	-	-	-	-	14.10	-	-	-	14.77
噶	瑪	蘭	-	-	-	18.46	21.62	32.76	4.64	5.74	5.81	9.09
太	魯	閣	3.50	6.52	5.90	9.43	17.31	24.01	0.73	8.43	15.35	4.13
<b>行</b>	<b>政</b>	<b>區</b>										
台	灣	地	3.03	5.30	5.43	5.21	13.50	31.89	1.82	6.76	9.60	5.32
台	灣	省	3.07	5.43	5.49	5.31	13.88	30.83	1.82	6.96	9.93	5.33
山	地	鄉	3.26	5.60	4.30	6.20	17.41	20.29	1.58	7.75	14.66	6.06
	平地	原住民鄉鎮市	2.50	6.08	6.37	6.30	16.56	27.24	0.87	7.37	9.23	5.34
	非	原住民鄉鎮市	3.28	4.77	6.10	3.68	8.30	44.31	2.75	5.85	5.55	4.57
台	北	市	1.72	2.27	4.66	2.62	6.17	59.26	2.38	3.67	2.59	6.26
高	雄	市	2.90	3.77	3.12	4.02	5.75	42.85	0.79	1.53	3.35	3.12
金	馬	地	-	-	-	10.19	28.68	40.75	-	10.19	-	18.49
<b>統</b>	<b>計</b>	<b>區</b>										
北	部	地	3.16	5.39	6.49	4.65	10.20	43.54	3.46	6.04	4.78	5.85
中	部	地	2.45	3.65	4.25	3.33	13.98	20.48	1.34	7.50	14.04	3.28
南	部	地	3.65	5.02	4.00	5.02	13.10	30.31	1.10	6.85	13.46	5.56
東	部	地	2.78	6.17	5.85	6.75	16.66	27.13	0.93	7.05	9.69	5.62
金	馬	地	-	-	-	10.19	28.68	40.75	-	10.19	-	18.49

註:1.本題調查對象為想參加職業訓練者。

2.本題為複選題。



表B40-3 台灣原住民想參加哪些職業訓練—按族別及地區別分(續)

單位：%

			職業 駕駛	文化產 業技藝 訓練類	民宿管 理、餐 飲服務 類	美容、 美髮類	居家服 務類	園藝、 造景	其他	未回答	樣本數 (人)
<b>總</b>	<b>計</b>	<b>別</b>	<b>12.38</b>	<b>19.75</b>	<b>26.20</b>	<b>14.55</b>	<b>8.02</b>	<b>9.53</b>	<b>3.40</b>	<b>2.19</b>	<b>5,122</b>
阿	美	族	10.57	16.78	25.64	15.40	5.08	9.39	3.20	1.85	2,068
泰	雅	族	11.24	24.53	32.39	15.10	10.78	12.67	5.86	4.08	769
排	灣	族	10.01	21.94	25.73	12.18	9.84	7.69	3.24	1.62	925
魯	凱	族	14.26	35.35	15.80	7.35	3.55	8.00	3.59	4.91	143
布	農	族	18.92	17.03	21.18	15.14	14.04	7.85	1.82	0.83	605
賽	夏	族	15.61	24.12	30.72	12.88	9.89	11.58	1.28	2.91	67
雅	美	族	9.07	16.13	16.14	19.25	8.10	10.47	6.93	6.19	60
卑	南	族	9.20	19.90	33.72	14.20	6.34	7.43	3.23	2.42	88
鄒		族	29.65	13.98	28.53	16.23	9.08	3.13	2.69	2.97	78
邵		族	-	18.56	34.56	15.34	10.95	12.60	-	-	10
噶	馬	蘭	5.80	14.31	14.75	9.43	-	20.05	10.13	-	20
太	魯	閣	18.55	20.81	29.57	16.21	5.73	13.25	1.67	1.95	288
<b>行</b>	<b>政</b>	<b>區</b>									
台	灣	地	12.38	19.76	26.21	14.53	8.02	9.54	3.40	2.20	5,118
台	灣	省	12.48	19.63	25.65	14.49	8.27	9.63	3.39	2.29	4,874
山	地	鄉	16.88	22.75	24.49	11.33	10.39	9.38	2.93	2.75	1,834
平	地	原	11.18	18.33	23.99	13.72	5.54	12.47	2.96	1.84	1,269
非	原	住	8.87	17.33	28.04	18.30	8.02	7.85	4.19	2.14	1,771
台	北	市	8.84	22.60	41.40	15.37	1.98	7.10	5.35	-	151
高	雄	市	12.74	21.91	30.55	15.25	4.92	8.97	0.75	0.79	94
金	馬	地	18.49	-	20.38	40.75	10.19	-	-	-	4
<b>統</b>	<b>計</b>	<b>區</b>									
北	部	地	10.49	19.15	30.10	16.60	6.49	7.48	4.31	2.08	1,600
中	部	地	15.45	20.45	26.70	15.21	14.21	11.70	3.80	2.90	788
南	部	地	12.07	23.34	24.40	11.84	9.69	7.46	2.79	1.80	1,050
東	部	地	12.94	17.79	23.39	13.91	5.53	11.79	2.74	2.22	1,681
金	馬	地	18.49	-	20.38	40.75	10.19	-	-	-	4

註:1本題調查對象為想參加職業訓練者。

2.本題為複選題。

表B40-4 台灣原住民想參加哪些職業訓練—按人口特性分

單位：%

				金屬、 機械加 工類	電機、 電匠類	電子、 儀表類	焊接、 配管類	營建、 木工類	電腦、 資訊類	印刷、 製版類	看護 工作	清潔維 護工作
<b>總性</b>	<b>計別</b>			<b>3.02</b>	<b>5.30</b>	<b>5.42</b>	<b>5.21</b>	<b>13.51</b>	<b>31.89</b>	<b>1.82</b>	<b>6.77</b>	<b>9.59</b>
	男			5.83	11.07	9.23	10.97	28.07	25.54	2.37	0.85	6.13
	女			0.75	0.62	2.33	0.54	1.70	37.05	1.37	11.57	12.39
<b>年</b>	<b>齡</b>											
15	~	19	歲	4.30	7.99	10.05	4.94	7.73	46.99	2.02	3.36	2.02
20	~	24	歲	2.84	6.32	7.31	3.78	8.74	51.83	2.15	3.39	2.93
25	~	29	歲	3.55	7.72	7.41	5.75	13.01	40.27	1.79	5.11	5.74
30	~	34	歲	3.22	6.82	6.52	5.76	12.93	37.63	2.14	6.83	6.16
35	~	39	歲	2.82	3.65	3.90	5.65	17.27	28.94	2.40	5.94	9.62
40	~	44	歲	2.70	3.49	3.66	6.76	18.39	18.26	0.89	10.54	12.48
45	~	49	歲	2.62	2.91	2.60	5.44	16.84	15.63	1.39	11.26	16.85
50	~	54	歲	2.68	3.01	1.75	3.57	15.12	12.77	1.42	8.81	17.93
55	~	59	歲	1.97	3.11	0.81	3.41	12.23	7.38	1.42	11.77	25.49
60	~	64	歲	0.65	1.11	2.16	1.83	9.42	5.31	-	3.70	30.03
65	歲	或	以	3.81	5.63	6.27	7.40	2.26	14.04	5.69	7.24	40.79
<b>教</b>	<b>育程</b>											
小	學	或	以	2.07	2.77	2.51	4.17	16.49	6.30	1.23	12.41	24.11
國	中	、	初	3.92	5.20	5.51	6.88	20.54	18.57	1.93	8.06	11.20
高	中	、	高	3.12	6.87	6.88	5.65	9.81	42.89	2.16	4.72	4.57
專	學		科	3.11	5.38	6.13	2.84	6.18	61.65	1.31	2.56	0.93
大	學	或	以	1.15	2.87	3.43	0.37	4.54	67.55	1.44	1.51	-
未		回	答	-	-	-	-	31.99	15.61	-	-	-
<b>婚</b>	<b>姻狀</b>											
未			婚	4.06	8.16	8.51	6.15	13.98	47.16	2.25	2.99	3.49
有	配	偶	(	2.74	3.97	3.84	5.06	13.47	24.66	1.56	7.92	12.16
離	婚	、	分	0.83	3.24	3.58	3.41	15.98	19.33	0.85	13.28	13.32
喪			偶	1.06	-	1.50	0.94	4.78	11.40	3.51	16.81	25.40
未		回	答	1.92	7.42	7.89	4.92	9.45	36.80	2.46	4.66	11.20
<b>個</b>	<b>人每</b>											
無	收	入	或	2.22	3.46	6.08	2.26	4.69	34.99	1.98	8.82	12.69
未	滿	1	萬	2.55	4.69	4.07	3.99	11.72	23.19	1.19	9.55	18.55
1	萬	元	~	2.33	3.67	3.81	3.61	13.61	27.09	1.61	10.15	12.17
2	萬	元	~	3.61	6.57	6.30	7.34	18.99	34.84	2.58	4.83	5.37
3	萬	元	~	5.45	9.49	7.81	10.43	24.31	34.96	2.12	1.22	3.31
4	萬	元	~	5.35	9.27	5.36	10.29	25.90	32.77	1.25	0.37	2.36
5	萬	元	~	1.67	5.30	1.52	7.66	11.15	37.25	0.90	0.92	4.02
6	萬	元	~	-	11.86	3.52	3.63	5.78	58.53	-	-	-
7	萬	元	或	2.64	12.60	-	8.44	13.42	36.99	-	-	-
不	知	道	/	2.76	4.24	5.64	4.34	7.33	30.13	0.79	5.28	7.82

註:1.本題調查對象為想參加職業訓練者。

2.本題為複選題。

表B40-4 台灣原住民想參加哪些職業訓練—按人口特性分(續)

單位：%

				車輛維修類	職業駕駛	文化產業技藝訓練類	民宿管理、餐飲服務類	美容、美髮類	居家服務類	園藝、造景	其他	未回答	樣本數(人)
<b>總性</b>	<b>計別</b>			<b>5.33</b>	<b>12.38</b>	<b>19.75</b>	<b>26.20</b>	<b>14.55</b>	<b>8.02</b>	<b>9.53</b>	<b>3.40</b>	<b>2.19</b>	<b>5,122</b>
	男			11.41	25.66	9.52	14.65	1.44	0.68	9.79	4.05	2.19	2,294
	女			0.39	1.62	28.04	35.57	25.17	13.98	9.32	2.87	2.20	2,829
<b>年</b>	<b>齡</b>												
15	~	19	歲	10.06	5.95	12.76	25.23	24.72	5.83	3.40	3.07	3.72	448
20	~	24	歲	6.79	8.48	15.70	26.11	22.02	4.53	5.06	3.21	2.05	718
25	~	29	歲	7.20	14.39	16.16	23.34	15.61	6.72	6.50	2.68	2.63	740
30	~	34	歲	4.83	14.49	18.85	25.13	14.87	8.20	9.95	4.05	1.22	777
35	~	39	歲	4.30	16.69	23.43	31.47	12.60	8.16	10.86	2.49	1.82	718
40	~	44	歲	3.79	14.31	20.64	28.54	12.83	10.13	11.10	3.45	2.67	612
45	~	49	歲	3.18	12.72	22.37	25.98	9.60	12.73	15.19	2.75	1.48	486
50	~	54	歲	3.61	10.26	25.30	24.64	5.01	9.31	14.48	5.39	0.77	339
55	~	59	歲	3.16	9.20	34.84	21.48	5.53	8.59	17.24	6.51	2.46	156
60	~	64	歲	0.64	8.07	22.53	28.95	3.44	9.67	15.37	4.88	8.28	87
65	歲或	以	上	2.27	5.61	30.71	10.76	1.92	7.00	5.02	2.34	4.30	41
<b>教</b>	<b>育程</b>												
小	學	或	以下	2.58	10.00	25.55	25.80	10.89	11.49	13.71	3.62	2.38	972
國	中	、	初中	6.45	17.14	19.19	25.75	16.80	8.74	9.97	2.19	1.94	1,408
高	中	、	高職	6.46	12.50	17.07	27.53	16.02	7.07	7.39	2.50	2.18	2,099
專	學	或	科上	3.93	7.29	20.50	22.26	11.90	6.33	10.90	7.51	3.25	348
大	學	或	以上	2.09	2.06	21.91	25.05	8.60	1.96	7.41	10.24	1.46	289
未	回	答		26.72	31.99	-	16.10	-	-	-	-	9.58	6
<b>婚</b>	<b>姻狀</b>												
未	婚		婚	8.45	11.82	13.08	22.68	16.77	3.80	6.20	3.87	2.54	1,788
有	配	偶	(含同居)	3.71	13.35	22.93	27.67	13.11	9.96	11.05	3.30	1.98	2,820
離	婚	、	分居	4.35	12.11	20.61	29.48	16.93	7.10	13.93	2.71	1.37	318
喪			偶	0.70	3.58	35.91	33.75	11.90	23.07	9.33	2.08	3.76	152
未	回	答		4.98	6.09	24.87	25.27	7.88	10.02	16.44	-	2.49	44
<b>個</b>	<b>人每月收入</b>												
無	收	入	或無經常性收入	3.81	5.63	25.20	30.74	22.54	13.45	7.35	2.60	1.54	1,193
未	滿	1	萬元	4.90	8.78	23.21	24.01	13.06	10.42	12.54	3.93	3.13	484
1	萬	元	~未滿2萬元	4.61	11.01	21.18	30.39	16.79	9.37	11.23	2.32	2.65	1,131
2	萬	元	~未滿3萬元	6.44	16.62	14.95	22.83	11.08	4.52	9.84	2.92	1.51	1,127
3	萬	元	~未滿4萬元	7.79	21.05	12.01	18.47	7.71	2.87	6.29	3.61	1.76	506
4	萬	元	~未滿5萬元	9.67	27.69	11.41	20.41	5.11	0.54	8.03	7.16	1.55	182
5	萬	元	~未滿6萬元	7.70	17.39	13.50	23.61	4.10	2.55	14.26	5.33	-	94
6	萬	元	~未滿7萬元	3.32	14.68	25.76	26.84	-	-	21.16	8.80	-	33
7	萬	元	或	13.62	16.63	10.44	21.43	8.19	-	5.86	23.55	-	28
不	知	道	/未回答	2.85	8.71	24.64	26.28	12.69	7.29	9.78	5.54	5.88	344

註:1.本題調查對象為想參加職業訓練者。

2.本題為複選題。

表B40-5 台灣原住民想參加哪些職業訓練—按工作狀況分

單位：%

	金屬、機械加工類	電機、電匠類	電子、儀表類	焊接、配管類	營建、木工類	電腦、資訊類	印刷、製版類
<b>總計</b>	<b>3.02</b>	<b>5.30</b>	<b>5.42</b>	<b>5.21</b>	<b>13.51</b>	<b>31.89</b>	<b>1.82</b>
民意代表、行政主管	3.49	6.08	-	8.91	12.08	43.01	6.08
專業人員	-	1.42	0.70	-	3.40	55.48	1.01
技術員及助理專業人員	3.12	3.50	4.71	2.19	6.54	60.67	1.62
事務工作人員	0.27	4.26	4.35	1.95	3.23	60.74	1.51
服務工作人員及售貨員	1.35	4.43	3.49	2.94	3.34	43.75	1.03
農林漁牧工作人員	3.14	3.94	3.17	5.02	22.90	9.26	1.83
技術工及有關工作人員	5.40	12.00	8.19	13.89	37.73	18.30	1.96
機械設備操作工及組裝工	5.23	5.87	7.51	6.30	11.20	37.03	3.05
非技術工及體力工	3.49	4.53	4.76	5.12	16.57	17.66	1.76
職業未回答	-	2.74	6.19	6.99	14.33	33.34	3.39
無工作者	2.49	3.63	5.81	2.73	5.61	34.49	1.77
<b>行 業</b>							
農、林、漁、牧業	3.44	4.09	3.89	4.58	23.02	10.33	1.81
礦業及土石採取業	-	4.51	5.77	13.47	30.13	16.39	2.37
製造業	6.41	7.51	9.10	6.98	9.19	44.25	5.20
水電燃氣業	-	32.75	5.06	25.97	-	29.37	-
營造業	4.75	8.12	5.28	13.48	47.02	12.27	1.25
批發及零售業	1.43	3.44	3.46	2.00	2.39	52.87	1.66
住宿及餐飲業	1.02	2.83	2.35	2.23	2.10	38.51	-
運輸、倉儲及通信業	2.79	7.82	9.16	5.35	11.75	34.04	1.23
金融及保險業	2.61	-	3.54	-	3.15	66.88	-
不動產及租賃業	-	-	-	-	19.89	81.50	8.69
專業、科學及技術服務業	8.32	14.74	14.83	3.24	4.46	58.10	-
教育服務業	-	-	3.83	-	2.79	60.44	1.47
醫療保健及社會福利服務業	1.40	-	-	1.48	2.11	46.13	-
文化、運動及休閒服務業	5.90	7.44	2.47	2.83	4.22	37.57	-
其他服務業	1.21	5.70	5.50	3.63	6.72	30.39	0.59
公共行政業	1.69	7.01	2.84	5.41	9.90	38.93	2.48
行業未回答	2.13	5.95	3.91	6.90	12.90	25.96	3.84
無工作者	2.49	3.63	5.81	2.73	5.61	34.49	1.77

註:1.本題調查對象為想參加職業訓練者。

2.本題為複選題。

表B40-5 台灣原住民想參加哪些職業訓練—按工作狀況分(續一)

單位：%

	看護 工作	清潔維 護工作	車輛 維修類	職業 駕駛	文化產業 技藝訓練 類	民宿管 理、餐飲 服務類
<b>總計</b>	<b>6.77</b>	<b>9.59</b>	<b>5.33</b>	<b>12.38</b>	<b>19.75</b>	<b>26.20</b>
<b>職業</b>						
民意代表、行政主管	-	16.92	2.83	13.05	10.74	11.45
專業人員	7.23	-	0.54	4.98	25.81	28.11
技術員及助理專業人員	3.52	0.32	2.42	7.09	17.88	28.33
事務工作人員	5.01	0.72	2.30	6.26	22.23	25.53
服務工作人員及售貨員	4.19	3.27	3.21	6.55	20.19	40.68
農林漁牧工作人員	8.85	23.16	4.53	19.17	18.29	20.56
技術工及有關工作人員	2.94	6.66	8.65	18.07	13.06	13.13
機械設備操作工及組裝工	4.20	1.80	10.46	26.89	13.44	21.20
非技術工及體力工	12.50	15.19	6.96	19.94	20.14	27.60
職業未回答	1.40	4.42	15.04	14.65	21.05	15.61
無工作者	8.55	13.02	3.55	5.64	24.17	29.26
<b>行業</b>						
農、林、漁、牧業	7.92	22.02	4.58	19.37	17.47	20.98
礦業及土石採取業	16.08	-	3.57	41.37	12.28	14.64
製造業	5.93	4.92	5.64	10.73	20.10	23.74
水電燃氣業	3.73	7.14	-	4.22	14.49	17.37
營造業	4.37	6.72	9.12	25.84	11.88	14.20
批發及零售業	6.25	3.12	3.27	6.24	16.37	33.51
住宿及餐飲業	4.04	1.31	2.62	4.04	17.40	68.20
運輸、倉儲及通信業	1.32	1.73	14.37	41.77	9.87	15.07
金融及保險業	-	-	2.61	-	21.44	21.44
不動產及租賃業	-	-	4.94	-	8.69	8.69
專業、科學及技術服務業	-	-	7.93	10.56	8.83	17.45
教育服務業	3.12	1.14	1.31	3.11	34.93	19.22
醫療保健及社會福利服務業	16.84	1.44	-	2.25	25.15	19.33
文化、運動及休閒服務業	5.25	4.94	5.46	8.13	31.39	27.84
其他服務業	7.00	11.65	7.19	9.92	17.69	23.95
公共行政業	9.30	12.69	3.35	13.52	27.76	31.52
行業未回答	2.64	2.38	10.10	16.68	20.84	29.77
無工作者	8.55	13.02	3.55	5.64	24.17	29.26

註:1.本題調查對象為想參加職業訓練者。

2.本題為複選題。

表B40-5 台灣原住民想參加哪些職業訓練—按工作狀況分(續二)

單位：%

	美容、 美髮類	居家 服務類	園藝 造景	其他	未回答	樣本數 (人)
<b>總計</b>	<b>14.55</b>	<b>8.02</b>	<b>9.53</b>	<b>3.40</b>	<b>2.19</b>	<b>5,122</b>
民意代表、行政主管 專業人員	3.81	-	14.54	22.23	-	26
技術員及助理專業人員	11.03	10.34	12.29	10.74	1.91	121
事務工作人員	14.64	3.44	9.15	5.10	1.59	209
服務工作人員及售貨員	19.05	8.20	8.09	4.37	0.82	200
農林漁牧工作人員	21.35	7.48	6.94	3.89	2.59	659
技術工及有關工作人員	7.18	9.04	17.22	5.53	2.22	413
機械設備操作工及組裝工	6.43	2.03	9.03	2.18	1.70	792
非技術工及體力工	10.71	4.18	6.03	2.60	1.70	389
未回答	11.56	7.99	13.76	3.03	2.88	627
無工作者	8.96	4.67	10.68	1.47	6.13	81
<b>行 業</b>	<b>19.89</b>	<b>12.58</b>	<b>7.95</b>	<b>2.49</b>	<b>2.23</b>	<b>1,606</b>
農、林、漁、牧業	6.96	8.73	16.90	5.05	2.84	476
礦業及土石採取業	12.44	2.37	4.15	14.46	-	28
製造業	15.89	5.98	6.97	2.38	1.54	532
水電燃氣業	13.73	6.31	7.14	4.91	3.63	32
營造業	4.44	2.48	12.38	1.43	1.15	697
批發及零售業	25.37	4.82	6.17	3.88	1.06	222
住宿及餐飲業	15.73	5.40	6.46	1.43	3.03	236
運輸、倉儲及通信業	4.22	1.99	5.92	3.42	1.66	176
金融及保險業	17.99	-	10.74	9.27	-	39
不動產及租賃業	19.44	-	8.69	34.80	-	10
專業、科學及技術服務業	18.25	3.25	7.58	4.10	-	38
教育服務業	9.68	8.75	14.12	5.41	1.53	83
醫療保健及社會福利服務業	13.66	12.15	6.91	6.24	2.67	106
文化、運動及休閒服務業	17.05	5.09	6.83	4.69	2.21	67
其他服務業	18.81	8.07	10.25	5.33	3.04	495
公共行政業	8.63	11.81	12.16	6.55	3.38	183
未回答	9.89	2.33	9.84	2.44	6.77	95
無工作者	19.89	12.58	7.95	2.49	2.23	1,606

註:1.本題調查對象為想參加職業訓練者。

2.本題為複選題。

**表B41 台灣原住民目前需要政府提供哪些就業服務  
—按族別及地區分**

單位：%

			就業 資訊	就業 諮詢	就業 媒合	生涯 輔導	就業 座談會	創業 輔導
<b>總</b>	<b>計</b>		<b>22.99</b>	<b>12.21</b>	<b>14.95</b>	<b>9.29</b>	<b>5.30</b>	<b>11.48</b>
<b>族</b>	<b>別</b>							
阿	美	族	21.55	12.44	15.03	9.59	5.51	10.31
泰	雅	族	19.65	10.49	9.80	7.12	4.31	15.84
排	灣	族	26.20	15.85	17.44	7.92	5.92	9.49
魯	凱	族	17.73	10.41	15.28	4.99	6.70	10.84
布	農	族	30.10	10.24	15.07	9.64	4.34	13.58
賽	夏	族	24.58	16.02	12.91	11.29	4.25	19.32
雅	美	族	39.33	19.46	23.19	15.12	10.16	13.14
卑	南	族	21.02	12.25	14.81	6.82	8.99	8.51
鄒		族	18.89	10.17	21.06	7.92	7.24	12.08
邵		族	26.88	21.22	20.32	14.80	-	17.95
噶	瑪	蘭	21.53	8.15	14.80	9.19	10.97	17.17
太	魯	閣	20.78	7.17	18.40	19.81	3.05	8.71
<b>行</b>	<b>政</b>	<b>區</b>						
台	灣	地	22.99	12.21	14.94	9.29	5.30	11.48
台	灣	省	22.98	12.16	15.04	9.45	5.31	11.56
山	地	鄉	23.95	10.26	15.48	10.05	4.58	13.75
平	地	原	19.64	10.45	15.50	10.18	5.13	8.13
非	原	住	25.16	16.17	14.04	7.99	6.38	12.36
台	北	市	23.80	14.69	11.57	6.78	6.02	11.53
高	雄	市	22.67	11.16	14.65	4.48	3.61	7.06
金	馬	地	17.41	11.80	24.17	24.17	14.89	23.60
<b>統</b>	<b>計</b>	<b>區</b>						
北	部	地	21.95	13.83	12.28	8.22	6.23	14.97
中	部	地	29.52	13.04	11.15	5.75	4.19	13.95
南	部	地	25.39	13.89	18.68	9.07	5.54	11.77
東	部	地	20.32	9.86	16.31	11.40	4.86	7.89
金	馬	地	17.41	11.80	24.17	24.17	14.89	23.60

註:1.本題調查對象不含現役軍人。

2.本題為複選題。

**表B41 台灣原住民目前需要政府提供哪些就業服務  
—按族別及地區分(續)**

單位：%

			勞動合 作社輔導	其他	都不 需要	不知道	未回答	樣本數 (人)
<b>總</b>	<b>計</b>		<b>3.73</b>	<b>1.59</b>	<b>60.43</b>	<b>1.12</b>	<b>2.36</b>	<b>24,883</b>
<b>族</b>	<b>別</b>							
阿	美	族	3.78	1.00	63.59	1.03	3.08	9,949
泰	雅	族	3.69	5.22	60.15	1.10	1.98	3,977
排	灣	族	3.82	0.51	58.35	1.16	2.11	4,493
魯	凱	族	3.44	1.11	64.57	1.22	0.69	781
布	農	族	4.11	1.01	53.82	1.29	1.97	2,745
賽	夏	族	5.78	-	59.32	1.91	2.67	315
雅	美	族	8.45	0.69	42.99	-	4.03	184
卑	南	族	2.84	0.73	66.65	1.52	2.80	603
鄒		族	1.98	0.94	54.60	2.04	1.28	358
邵		族	4.39	-	52.09	-	-	33
噶	瑪	蘭	4.94	-	61.45	-	2.12	75
太	魯	閣	2.23	1.50	57.52	1.04	0.70	1,369
<b>行</b>	<b>政</b>	<b>區</b>						
台	灣	地	3.72	1.59	60.44	1.12	2.36	24,870
台	灣	省	3.77	1.63	60.20	1.15	2.43	23,782
山	地	鄉	3.99	2.88	54.76	1.26	1.71	8,940
平	地	原	3.09	1.23	64.99	1.05	2.66	7,421
非	原	住	4.18	0.51	61.95	1.11	3.06	7,420
台	北	市	3.47	1.34	64.89	0.65	0.36	610
高	雄	市	1.66	0.20	66.70	0.49	1.84	478
金	馬	地	17.41	-	49.14	-	-	13
<b>統</b>	<b>計</b>	<b>區</b>						
北	部	地	4.56	3.06	61.82	0.82	3.03	7,114
中	部	地	3.83	0.93	55.37	1.68	2.43	3,277
南	部	地	3.78	0.59	55.20	1.63	1.52	4,899
東	部	地	3.03	1.24	63.82	0.90	2.27	9,580
金	馬	地	17.41	-	49.14	-	-	13

註:1.本題調查對象不含現役軍人。

2.本題為複選題。



表B41-1 台灣原住民目前需要政府提供哪些就業服務  
—按人口特性分

單位：%

				就業 資訊	就業 諮詢	就業 媒合	生涯 輔導	就業 座談會	創業 輔導	
<b>總性</b>	<b>計別</b>			<b>22.99</b>	<b>12.21</b>	<b>14.95</b>	<b>9.29</b>	<b>5.30</b>	<b>11.48</b>	
	男			21.83	11.58	14.93	9.36	5.24	11.47	
	女			24.07	12.79	14.96	9.24	5.36	11.49	
<b>年</b>	<b>齡</b>									
15	~	19	歲	16.11	8.53	9.31	6.68	3.42	5.19	
20	~	24	歲	29.45	15.86	18.51	10.99	6.05	11.26	
25	~	29	歲	30.39	14.97	17.94	10.24	5.90	13.71	
30	~	34	歲	29.72	15.72	17.51	12.20	6.54	15.56	
35	~	39	歲	29.06	15.73	19.19	11.64	6.74	16.66	
40	~	44	歲	25.61	13.94	18.12	10.28	6.38	14.23	
45	~	49	歲	22.38	11.68	15.67	9.54	5.87	13.21	
50	~	54	歲	21.71	12.10	15.06	9.47	6.06	12.12	
55	~	59	歲	16.16	9.16	12.59	8.46	4.75	9.52	
60	~	64	歲	11.94	6.62	9.00	6.22	3.20	5.78	
65	歲	或	以	3.96	1.88	3.30	2.41	0.86	1.91	
<b>教</b>	<b>育</b>									
	小	學	或	以	15.64	8.45	11.99	6.63	3.89	7.32
	國	中	、	初	26.42	13.83	18.07	9.59	5.36	14.43
	高	中	、	高	28.11	14.84	16.91	11.24	6.41	13.42
	專			科	23.99	12.07	12.85	11.84	6.60	12.49
	大	學	或	以	17.85	10.44	9.45	8.15	4.71	9.65
	未		回	答	19.10	18.44	29.18	6.53	4.56	11.53
<b>婚</b>	<b>姻</b>									
	未			婚	24.37	13.19	15.39	9.86	5.48	9.79
	有	配	偶	(	23.24	12.20	14.81	9.09	5.37	12.69
	離	婚	、	分	28.50	15.17	23.28	13.29	7.02	15.53
	喪			偶	11.41	5.92	8.06	5.68	2.89	6.93
	未		回	答	16.36	9.22	13.01	6.96	3.66	9.75
<b>個</b>	<b>人</b>									
	無	收	入	或	22.51	12.39	14.96	7.59	4.66	7.96
	未	滿	1	萬	16.71	9.70	12.73	7.53	4.38	7.83
	1	萬	元	~	31.40	15.88	21.71	11.41	7.02	14.25
	2	萬	元	~	26.66	13.61	16.25	10.48	5.70	14.86
	3	萬	元	~	21.89	11.49	12.61	10.95	6.17	13.42
	4	萬	元	~	17.28	9.34	10.59	9.33	5.31	12.96
	5	萬	元	~	11.81	7.46	5.85	7.29	4.38	11.95
	6	萬	元	~	9.65	5.12	5.13	9.86	2.90	11.48
	7	萬	元	或	10.14	5.36	4.80	7.22	4.25	11.58
	不	知	道	/	18.88	9.94	10.77	8.82	3.53	11.16

註:1.本題調查對象不含現役軍人。

2.本題為複選題。

表B41-1 台灣原住民目前需要政府提供哪些就業服務  
—按人口特性分(續)

單位：%

		勞動合 作社輔導	其他	都不 需要	不知道	未回答	樣本數 (人)
<b>總性</b>	<b>計別</b>	<b>3.73</b>	<b>1.59</b>	<b>60.43</b>	<b>1.12</b>	<b>2.36</b>	<b>24,883</b>
	男	3.91	1.82	60.28	1.08	2.45	11,958
	女	3.56	1.38	60.57	1.16	2.28	12,924
<b>年</b>	<b>齡</b>						
15	~ 19 歲	1.58	2.15	72.17	1.02	2.28	2,606
20	~ 24 歲	2.89	1.61	54.46	1.30	2.83	2,667
25	~ 29 歲	3.67	1.47	53.10	1.09	2.65	2,818
30	~ 34 歲	4.80	1.43	51.61	0.60	2.40	2,665
35	~ 39 歲	5.23	1.52	50.53	1.12	2.76	2,752
40	~ 44 歲	5.32	1.48	55.04	1.21	2.12	2,854
45	~ 49 歲	3.93	2.03	57.61	1.53	2.44	2,452
50	~ 54 歲	4.62	1.24	59.78	1.19	1.61	1,872
55	~ 59 歲	4.26	2.05	67.15	1.25	1.65	1,203
60	~ 64 歲	3.91	1.72	73.64	1.90	2.05	865
65	歲或 以	0.68	0.96	88.95	0.71	2.35	2,129
<b>教</b>	<b>育</b>						
小	學或 以	3.26	1.41	69.37	1.51	2.22	7,588
國	中、 初	4.50	2.66	52.02	0.95	2.70	5,630
高	中、 高	3.95	1.25	55.79	1.03	2.37	8,464
專	科	3.63	1.16	62.71	0.34	1.59	1,556
大	學或 以	2.21	0.91	69.97	1.19	2.53	1,616
未	回 答	2.41	-	53.95	-	3.32	28
<b>婚</b>	<b>姻</b>						
未	婚	2.97	1.64	60.36	1.18	2.63	7,999
有	配偶(含 同居)	4.23	1.59	59.39	1.16	2.14	13,644
離	婚、 分	5.64	0.98	49.86	0.95	2.04	1,272
喪	偶	2.23	1.39	77.06	0.83	2.22	1,693
未	回 答	0.94	3.90	60.66	-	7.87	275
<b>個</b>	<b>人</b>						
<b>每</b>	<b>月</b>						
<b>收</b>	<b>入</b>						
無	收入或 無經常 性收入	2.89	1.29	65.31	1.24	1.16	5,985
未	滿1萬 元	3.34	1.48	68.67	1.05	1.97	3,634
1	萬元~ 未滿2 萬元	4.73	1.44	47.39	1.54	2.04	4,186
2	萬元~ 未滿3 萬元	4.00	2.07	55.44	0.86	2.73	4,925
3	萬元~ 未滿4 萬元	4.35	0.83	63.10	0.86	2.36	2,501
4	萬元~ 未滿5 萬元	4.83	1.19	67.40	0.75	1.48	1,025
5	萬元~ 未滿6 萬元	2.90	0.96	75.09	0.76	2.08	558
6	萬元~ 未滿7 萬元	2.79	2.06	74.50	0.32	1.31	218
7	萬元或 以上	2.89	0.86	80.55	-	0.44	247
不	知道/ 未回 答	3.15	3.58	54.18	1.66	8.55	1,603

註:1.本題調查對象不含現役軍人。

2.本題為複選題。

表41-2 台灣原住民目前需要政府提供哪些就業服務—按工作狀況分

單位：%

	就業 資訊	就業 諮詢	就業 媒合	生涯 輔導	就業 座談會	創業 輔導
<b>總計</b>	<b>22.99</b>	<b>12.21</b>	<b>14.95</b>	<b>9.29</b>	<b>5.30</b>	<b>11.48</b>
<b>職</b>						
民意代表、行政主管	12.38	6.22	6.39	6.99	3.73	12.87
專業人員	17.21	7.59	6.71	7.40	3.22	7.68
技術員及助理專業人員	25.40	12.65	11.99	12.32	5.98	14.08
事務工作人員	30.29	16.07	18.01	14.77	8.90	16.49
服務工作人員及售貨員	24.66	13.42	14.35	10.61	6.25	20.14
農林漁牧工作人員	23.46	10.34	15.42	7.44	4.48	15.01
技術工及有關工作人員	25.92	14.67	18.67	10.60	6.93	12.14
機械設備操作工及組裝工	23.01	12.68	12.80	8.93	5.79	11.53
非技術工及體力工	31.56	15.72	24.90	14.28	5.91	12.92
職業未回答	21.64	11.91	11.94	7.84	4.30	13.61
無工作者	19.21	10.58	12.72	7.23	4.28	7.21
<b>行</b>						
農、林、漁、牧業	23.77	10.77	15.48	7.67	4.75	14.53
礦業及土石採取業	23.68	9.20	19.45	20.03	7.01	8.45
製造業	27.07	15.63	15.36	10.46	6.90	12.10
水電燃氣業	25.72	13.46	19.33	13.16	7.09	12.27
營造業	26.71	13.63	21.50	11.45	6.27	13.05
批發及零售業	28.05	13.32	16.03	11.47	6.22	18.22
住宿及餐飲業	26.33	15.70	17.48	12.59	7.39	18.92
運輸、倉儲及通信業	25.38	13.94	14.69	9.70	5.61	11.87
金融及保險業	26.82	14.51	13.33	15.46	7.50	20.96
不動產及租賃業	26.24	9.14	3.51	7.99	3.51	28.44
專業、科學及技術服務業	21.00	14.59	13.64	14.46	5.81	17.15
教育服務業	22.00	11.85	10.41	8.98	4.87	10.52
醫療保健及社會福利服務業	22.85	13.85	12.27	10.82	4.54	9.78
文化、運動及休閒服務業	29.97	16.80	13.34	9.16	10.34	23.82
其他服務業	26.14	12.89	16.61	11.75	5.53	16.45
公共行政業	20.21	11.00	14.41	9.87	5.53	11.45
行業未回答	21.96	9.01	11.45	7.66	4.73	13.69
無工作者	19.21	10.58	12.72	7.23	4.28	7.21

註:1.本題調查對象不含現役軍人。

2.本題為複選題。

表B41-2 台灣原住民目前需要政府提供哪些就業服務  
—按工作狀況分(續)

單位：%

	勞動合作 社輔導	其他	都不 需要	不知道	未回答	樣本數 (人)
<b>總計</b>	<b>3.73</b>	<b>1.59</b>	<b>60.43</b>	<b>1.12</b>	<b>2.36</b>	<b>24,883</b>
<b>職業</b>						
民意代表、行政主管	4.03	3.27	68.87	0.82	4.96	164
專業人員	1.11	0.77	71.73	0.63	2.03	841
技術員及助理專業人員	2.69	0.86	59.35	0.37	2.67	829
事務工作人員	5.75	0.84	52.20	1.47	1.41	723
服務工作人員及售貨員	3.32	3.54	54.76	0.56	2.23	2,821
農林漁牧工作人員	5.41	3.29	52.32	1.63	1.77	1,935
技術工及有關工作人員	5.45	0.88	56.01	1.57	2.08	3,313
機械設備操作工及組裝工	4.30	0.86	63.70	1.13	2.30	2,064
非技術工及體力工	4.70	0.97	46.98	1.29	2.04	2,373
職業未回答	3.05	1.67	46.32	-	18.69	342
無工作者	2.72	1.39	68.06	1.12	2.16	9,478
<b>行業</b>						
農、林、漁、牧業	5.42	3.25	52.86	1.59	1.89	2,303
礦業及土石採取業	2.29	0.88	58.13	0.84	0.79	132
製造業	5.05	0.62	59.35	1.19	2.47	2,285
水電燃氣業	4.40	1.63	54.83	3.55	2.14	125
營造業	5.28	1.12	53.79	1.23	1.84	2,785
批發及零售業	3.74	2.73	54.01	0.92	2.19	811
住宿及餐飲業	2.64	0.75	54.47	0.98	1.82	944
運輸、倉儲及通信業	3.24	0.67	59.90	1.25	1.89	893
金融及保險業	4.30	0.87	54.91	-	2.49	130
不動產及租賃業	3.51	-	51.60	-	3.64	26
專業、科學及技術服務業	2.36	-	56.69	2.37	3.16	188
教育服務業	2.41	0.56	65.90	-	1.73	466
醫療保健及社會福利服務業	3.01	0.92	62.05	1.31	2.30	637
文化、運動及休閒服務業	6.26	1.23	49.51	1.87	1.84	219
其他服務業	4.24	3.44	50.43	1.18	3.15	2,076
公共行政業	3.45	1.52	64.80	0.07	0.95	965
行業未回答	3.15	1.73	49.54	-	15.55	421
無工作者	2.72	1.39	68.06	1.12	2.16	9,478

註:1.本題調查對象不含現役軍人。

2.本題為複選題。

表B42 台灣原住民參加哪些保險—按族別及地區別分

單位：%

			勞工保險	農民健康保險	公保	全民健康保險	意外保險	壽險	醫療險
<b>總計</b>	<b>族別</b>		<b>32.53</b>	<b>15.39</b>	<b>3.29</b>	<b>97.55</b>	<b>21.20</b>	<b>17.79</b>	<b>13.77</b>
阿	美	族	38.72	10.48	2.14	97.68	23.11	19.21	15.63
泰	雅	族	26.19	16.38	4.71	97.07	17.89	15.99	11.79
排	灣	族	25.05	18.94	4.10	97.36	18.80	18.42	13.11
魯	凱	族	29.52	20.38	4.95	98.22	24.32	17.18	15.50
布	農	族	30.94	27.50	3.94	98.10	22.26	14.75	10.57
賽	夏	族	36.08	10.61	1.78	99.02	30.97	21.83	18.15
雅	美	族	28.93	1.39	1.29	92.84	12.71	7.34	3.51
卑	南	族	32.30	8.44	3.92	98.64	22.98	19.50	17.04
鄒		族	28.26	25.16	5.22	95.93	14.67	14.13	14.65
邵		族	50.00	-	10.87	100.00	47.27	57.91	45.35
噶	瑪	蘭	29.37	14.43	2.88	96.03	26.13	21.68	20.45
太	魯	閣	36.06	13.41	2.26	97.48	19.77	16.61	11.21
<b>行政區域</b>									
台	灣	地	32.53	15.40	3.29	97.55	21.19	17.79	13.77
台	灣	省	31.99	16.01	3.27	97.53	20.61	17.00	13.12
山	地	鄉	23.54	26.93	3.53	97.28	16.60	12.43	8.32
	平地	原住民鄉鎮市	30.94	17.29	2.94	97.62	18.34	14.74	12.01
	非	原住民鄉鎮市	43.24	1.58	3.30	97.73	27.72	24.78	20.02
台	北	市	47.68	1.32	4.82	98.06	35.33	35.72	26.37
高	雄	市	39.80	2.99	2.10	98.32	32.22	33.76	29.90
金	馬	地	36.77	-	-	96.91	26.12	26.69	20.50
<b>統計區域</b>									
北	部	地	42.64	4.75	2.78	97.51	26.14	22.95	18.31
中	部	地	24.92	24.46	3.62	98.02	19.05	12.84	9.65
南	部	地	25.28	22.35	3.97	97.35	22.11	20.03	14.98
東	部	地	31.33	16.66	3.21	97.53	17.78	14.50	11.19
金	馬	地	36.77	-	-	96.91	26.12	26.69	20.50

註:1.本題調查對象不含現役軍人。

2.本題為複選題。

表B42 台灣原住民參加哪些保險—按族別及地區別分(續)

單位：%

			儲蓄險	漁民保險	都沒有	不知道	未回答	樣本數(人)
<b>總計</b>			<b>5.66</b>	<b>0.35</b>	<b>1.68</b>	<b>0.20</b>	<b>0.80</b>	<b>24,883</b>
<b>族別</b>								
阿美族			5.85	0.63	1.72	0.18	0.74	9,949
泰雅族			5.24	0.09	1.67	0.11	1.27	3,977
排灣族			5.75	0.26	2.08	0.24	0.66	4,493
魯凱族			5.60	-	1.20	0.33	0.36	781
布農族			4.75	0.04	1.05	0.30	0.61	2,745
賽夏族			11.19	-	0.79	-	0.19	315
雅美族			3.23	0.36	5.57	0.70	1.27	184
卑南族			7.76	-	0.95	0.33	0.40	603
鄒族			7.49	-	1.15	0.43	2.63	358
邵族			20.05	7.09	-	-	-	33
噶瑪蘭族			4.74	3.98	3.97	-	-	75
太魯閣族			4.47	0.16	1.66	0.09	0.87	1,369
<b>行政區域</b>								
台灣地區			5.66	0.35	1.68	0.20	0.80	24,870
台灣省			5.42	0.34	1.63	0.21	0.81	23,782
山地鄉			3.75	0.08	1.54	0.21	1.07	8,940
平地原住民鄉鎮市			4.95	0.83	1.52	0.21	0.83	7,421
非原住民鄉鎮市			7.89	0.15	1.85	0.20	0.48	7,420
台北市			12.22	-	4.04	-	0.52	610
高雄市			9.36	1.49	0.89	0.15	0.64	478
金馬地區			6.18	3.09	3.09	-	-	13
<b>統計區域</b>								
北部地區			6.97	0.08	1.84	0.16	0.92	7,114
中部地區			4.85	0.18	1.43	0.15	0.47	3,277
南部地區			6.47	0.31	1.79	0.25	0.79	4,899
東部地區			4.55	0.63	1.58	0.22	0.83	9,580
金馬地區			6.18	3.09	3.09	-	-	13

註:1.本題調查對象不含現役軍人。

2.本題為複選題。

表B42-1 台灣原住民參加哪些保險—按人口特性分

單位：%

				勞工保險	農民健康保險	公保	全民健康保險	意外保險	壽險	醫療險
<b>總性</b>	<b>計別</b>			<b>32.53</b>	<b>15.39</b>	<b>3.29</b>	<b>97.55</b>	<b>21.20</b>	<b>17.79</b>	<b>13.77</b>
	男			36.32	15.07	4.55	97.30	22.40	17.12	13.20
	女			29.03	15.70	2.12	97.79	20.08	18.41	14.30
<b>年</b>	<b>齡</b>									
15	~	19	歲	9.35	3.54	0.48	98.12	55.97	11.38	8.48
20	~	24	歲	33.60	5.64	0.96	98.09	25.52	16.08	11.69
25	~	29	歲	47.36	6.68	2.99	97.61	17.66	21.14	15.67
30	~	34	歲	44.37	8.95	5.47	97.17	21.14	24.30	20.63
35	~	39	歲	40.97	10.81	6.11	96.86	17.72	22.32	17.29
40	~	44	歲	41.29	11.95	4.91	96.88	19.07	20.48	16.02
45	~	49	歲	41.00	16.76	5.39	98.39	17.64	20.85	16.34
50	~	54	歲	37.46	23.00	3.54	98.06	17.48	20.32	16.82
55	~	59	歲	25.52	29.99	1.75	97.99	12.69	16.04	12.15
60	~	64	歲	9.66	39.05	1.40	97.92	8.31	10.92	7.71
65	歲或	以	上	1.64	46.14	0.46	96.60	2.72	3.74	1.98
<b>教</b>	<b>育程</b>									
	小	學	或以下	20.81	30.15	0.46	96.90	9.50	10.69	8.17
	國	中	、初中	36.49	13.47	0.36	97.29	13.63	13.08	9.84
	高	中	、高職	39.22	7.75	3.58	97.85	29.10	22.11	17.19
	專		科	44.67	4.32	15.54	98.99	33.25	32.37	24.83
	大	學	或以上	27.11	3.29	13.49	98.58	49.65	31.02	25.41
	未	回	答	29.84	26.87	-	100.00	11.52	9.60	2.78
<b>婚</b>	<b>姻狀</b>									
	未	婚		31.77	5.59	1.66	97.50	32.98	16.21	12.39
	有	配	偶(含同居)	35.49	19.34	4.66	97.95	16.71	20.19	15.79
	離	婚	、分居	34.46	11.94	2.23	95.56	14.97	15.26	11.84
	喪		偶	12.27	33.13	0.85	96.60	6.64	9.17	6.77
	未	回	答	23.61	11.19	2.28	94.39	19.92	9.55	6.06
<b>個</b>	<b>人每月收入</b>									
	無	收入	或無經常性收入	6.44	14.65	0.41	97.05	28.72	11.81	9.16
	未	滿	1萬元	6.75	34.72	0.33	97.42	10.23	8.08	5.60
	1	萬元	~未滿2萬元	37.38	17.41	0.58	97.52	13.48	15.10	11.13
	2	萬元	~未滿3萬元	57.98	9.29	1.00	98.26	17.68	20.07	15.37
	3	萬元	~未滿4萬元	66.46	6.32	5.40	98.71	27.05	28.84	22.90
	4	萬元	~未滿5萬元	61.21	4.90	17.79	99.57	35.22	37.12	30.25
	5	萬元	~未滿6萬元	41.18	5.00	37.29	98.97	34.62	43.44	35.72
	6	萬元	~未滿7萬元	39.99	4.81	44.27	99.58	46.39	53.36	47.89
	7	萬元	或以上	53.77	5.14	22.21	99.52	45.62	52.69	45.35
	不	知	道/未回答	19.01	15.30	1.91	93.47	18.98	13.41	9.61

註:1.本題調查對象不含現役軍人。

2.本題為複選題。

表B42-1 台灣原住民參加哪些保險—按人口特性分(續)

單位：%

				儲蓄險	漁民保險	都沒有	不知道	未回答	樣本數(人)
<b>總性</b>	<b>計別</b>			<b>5.66</b>	<b>0.35</b>	<b>1.68</b>	<b>0.20</b>	<b>0.80</b>	<b>24,883</b>
	男			5.01	0.45	1.72	0.24	0.94	11,958
	女			6.27	0.26	1.64	0.16	0.68	12,924
<b>年</b>	<b>齡</b>								
15	~	19	歲	4.06	0.02	0.89	0.48	0.90	2,606
20	~	24	歲	5.34	0.27	0.96	0.29	0.80	2,667
25	~	29	歲	6.85	0.16	1.28	0.22	1.09	2,818
30	~	34	歲	8.89	0.20	2.03	0.14	0.95	2,665
35	~	39	歲	6.95	0.30	2.55	0.10	0.70	2,752
40	~	44	歲	6.46	0.37	2.57	0.13	0.67	2,854
45	~	49	歲	6.42	0.58	1.41	0.08	0.33	2,452
50	~	54	歲	5.69	0.86	1.23	0.17	0.77	1,872
55	~	59	歲	4.14	1.05	1.00	0.15	0.92	1,203
60	~	64	歲	2.47	0.51	1.33	0.20	0.88	865
65	歲或	以	上	0.91	0.18	2.52	0.21	0.89	2,129
<b>教</b>	<b>育程</b>								
小	學	或	以	2.41	0.68	2.35	0.26	0.70	7,588
國	中	、	初	3.14	0.27	1.75	0.07	1.01	5,630
高	中	、	高	7.22	0.19	1.42	0.24	0.82	8,464
專			科	13.94	0.15	0.81	-	0.46	1,556
大	學	或	以	13.60	0.18	0.51	0.36	0.77	1,616
未		回	答	2.78	-	-	-	-	28
<b>婚</b>	<b>姻狀</b>								
未			婚	5.88	0.21	1.64	0.38	0.82	7,999
有	配	偶	(含同居)	6.21	0.44	1.38	0.10	0.71	13,644
離	婚	、	分	3.76	0.37	3.46	0.15	1.21	1,272
喪			偶	2.32	0.31	2.93	0.26	0.59	1,693
未	回		答	1.59	0.32	1.87	-	4.40	275
<b>個</b>	<b>人每月收入</b>								
無	收入	或	無經常性收入	3.55	0.24	2.47	0.39	0.36	5,985
未	滿	1	萬元	1.94	0.40	1.91	0.16	0.70	3,634
1	萬元	~	未滿2萬元	4.00	0.66	2.05	0.09	0.55	4,186
2	萬元	~	未滿3萬元	6.29	0.20	1.21	0.05	0.74	4,925
3	萬元	~	未滿4萬元	9.26	0.32	0.71	0.05	0.70	2,501
4	萬元	~	未滿5萬元	13.63	0.29	0.23	-	0.20	1,025
5	萬元	~	未滿6萬元	14.47	0.19	0.75	0.28	0.13	558
6	萬元	~	未滿7萬元	25.24	-	0.32	-	-	218
7	萬元	或	以上	29.48	1.79	-	1.00	-	247
不	知	道	/未回答	4.28	0.29	1.86	0.57	4.53	1,603

註:1.本題調查對象不含現役軍人。

2.本題為複選題。



表B42-2 台灣原住民參加哪些保險—按工作狀況分

單位：%

	勞工保險	農民健康保險	公保	全民健康保險	意外保險	壽險	醫療險
<b>總計</b>	<b>32.53</b>	<b>15.39</b>	<b>3.29</b>	<b>97.55</b>	<b>21.20</b>	<b>17.79</b>	<b>13.77</b>
<b>職業</b>							
民意代表、行政主管	39.95	13.63	29.17	98.31	34.37	41.36	36.17
專業人員	52.22	3.08	25.99	98.82	29.35	40.86	32.56
技術員及助理專業人員	68.57	2.37	7.65	98.71	32.18	42.64	31.26
事務工作人員	69.32	4.02	11.16	99.62	29.61	35.28	28.27
服務工作人員及售貨員	43.33	6.17	10.15	98.53	21.87	25.18	19.65
農林漁牧工作人員	8.30	54.85	0.39	97.61	8.76	10.03	7.52
技術工及有關工作人員	49.76	8.44	0.45	97.72	18.80	17.03	13.91
機械設備操作工及組裝工	79.74	2.99	0.59	99.14	22.78	22.85	18.59
非技術工及體力工	47.24	10.84	1.27	96.80	15.92	15.53	11.46
職業未回答	33.64	11.45	1.78	90.40	9.89	14.70	7.60
無工作者	6.40	19.63	0.53	96.91	23.21	11.05	8.32
<b>行業</b>							
農、林、漁、牧業	10.96	50.88	0.57	97.34	8.77	9.98	7.65
礦業及土石採取業	71.39	3.31	1.74	98.74	34.44	34.11	25.45
製造業	78.26	2.73	0.47	98.98	19.92	23.47	19.82
水電燃氣業	69.46	3.60	0.71	97.74	28.03	23.63	18.03
營造業	44.03	10.10	0.09	96.84	18.95	15.29	11.79
批發及零售業	48.30	6.99	0.14	97.85	23.25	26.95	20.04
住宿及餐飲業	44.56	8.49	0.88	98.70	22.62	23.75	16.72
運輸、倉儲及通信業	76.31	3.23	0.77	97.80	26.22	24.71	18.76
金融及保險業	80.72	-	0.82	98.93	44.61	62.84	47.63
不動產及租賃業	60.85	4.28	-	100.00	29.64	58.89	44.21
專業、科學及技術服務業	71.61	1.10	8.69	97.91	32.62	39.65	28.07
教育服務業	36.42	3.71	37.89	99.38	33.60	39.89	32.31
醫療保健及社會福利服務業	70.48	3.82	8.11	98.77	24.59	34.63	28.01
文化、運動及休閒服務業	53.18	7.77	2.20	98.22	27.92	28.08	23.31
其他服務業	48.45	5.86	2.32	98.04	16.38	19.46	15.52
公共行政業	38.91	6.44	42.86	99.66	27.02	33.51	25.44
行業未回答	41.52	8.20	2.31	93.97	17.04	19.61	15.17
無工作者	6.40	19.63	0.53	96.91	23.21	11.05	8.32

註:1.本題調查對象不含現役軍人。

2.本題為複選題。

表B42-2 台灣原住民參加哪些保險—按工作狀況分(續)

單位：%

	儲蓄險	漁民保險	都沒有	不知道	未回答	樣本數(人)
<b>總計</b>	<b>5.66</b>	<b>0.35</b>	<b>1.68</b>	<b>0.20</b>	<b>0.80</b>	<b>24,883</b>
<b>職業</b>						
民意代表、行政主管	21.09	0.68	-	-	2.46	164
專業人員	19.92	0.10	0.36	-	0.95	841
技術員及助理專業人員	16.80	-	0.30	0.41	0.72	829
事務工作人員	16.11	0.10	0.32	0.18	0.23	723
服務工作人員及售貨員	7.55	0.50	0.77	0.18	0.84	2,821
農林漁牧工作人員	2.95	1.26	1.21	0.10	1.08	1,935
技術工及有關工作人員	4.88	0.23	1.90	0.11	0.37	3,313
機械設備操作工及組裝工	6.18	0.28	0.66	0.07	0.22	2,064
非技術工及體力工	3.33	0.11	2.85	0.12	0.65	2,373
職業未回答	1.28	0.51	3.86	-	5.74	342
<b>行業</b>						
無工作者	3.25	0.30	2.19	0.32	0.88	9,478
農、林、漁、牧業	3.04	1.23	1.35	0.13	1.19	2,303
礦業及土石採取業	9.56	0.97	0.85	1.03	0.41	132
製造業	7.09	0.15	0.88	0.11	0.45	2,285
水電燃氣業	5.77	0.74	1.02	-	1.24	125
營造業	4.17	0.17	2.60	0.04	0.54	2,785
批發及零售業	8.08	0.71	1.22	-	0.93	811
住宿及餐飲業	6.26	0.42	1.20	0.27	0.37	944
運輸、倉儲及通信業	5.57	0.28	1.40	0.12	0.57	893
金融及保險業	37.40	-	1.07	-	-	130
不動產及租賃業	12.03	-	-	-	-	26
專業、科學及技術服務業	17.33	-	0.86	-	1.23	188
教育服務業	19.77	-	-	0.26	0.37	466
醫療保健及社會福利服務業	14.45	-	0.17	-	1.06	637
文化、運動及休閒服務業	11.86	0.37	1.78	0.37	-	219
其他服務業	6.02	0.19	1.34	0.16	0.66	2,076
公共行政業	12.88	-	0.67	0.26	0.08	965
行業未回答	3.46	0.74	1.97	-	4.76	421
無工作者	3.25	0.30	2.19	0.32	0.88	9,478

註:1.本題調查對象不含現役軍人。

2.本題為複選題。

表B43 台灣原住民參加勞工保險管道—按族別及地區別分

單位：%

			總計	工會	老闆	不知道	未回答	樣本數 (人)					
<b>總</b>	<b>計</b>		<b>100.00</b>	<b>22.51</b>	<b>58.59</b>	<b>1.84</b>	<b>17.06</b>	<b>8,095</b>					
<b>族</b>	<b>別</b>												
阿	美	族	100.00	22.86	59.90	1.99	15.25	3,853					
泰	雅	族	100.00	24.72	56.41	1.30	17.56	1,041					
排	灣	族	100.00	20.38	64.15	2.17	13.30	1,125					
魯	凱	族	100.00	16.68	51.25	3.06	29.02	231					
布	農	族	100.00	17.60	59.09	1.23	22.09	849					
賽	夏	族	100.00	28.03	64.59	4.25	3.14	114					
雅	美	族	100.00	35.30	36.85	-	27.85	53					
卑	南	族	100.00	22.42	56.65	3.41	17.52	195					
鄒		族	100.00	17.07	57.24	1.46	24.24	101					
邵		族	100.00	45.10	43.15	-	11.75	17					
噶	瑪	蘭	族	100.00	30.00	57.74	-	12.25	22				
太	魯	閣	族	100.00	28.56	45.36	0.85	25.23	494				
<b>行</b>	<b>政</b>	<b>區</b>											
台	灣	地	區	100.00	22.50	58.58	1.84	17.07	8,090				
台	灣	省		100.00	22.49	58.36	1.69	17.46	7,609				
山	地	鄉		100.00	24.87	53.57	1.21	20.34	2,105				
平	地	原	住	民	鄉	鎮	市	100.00	25.08	55.26	2.94	16.72	2,296
非	原	住	民	鄉	鎮	市		100.00	19.07	63.72	1.11	16.10	3,208
台	北	市		100.00	21.10	65.60	1.60	11.69	291				
高	雄	市		100.00	25.32	56.71	8.32	9.66	190				
金	馬	地	區	100.00	30.53	69.47	-	-	5				
<b>統</b>	<b>計</b>	<b>區</b>											
北	部	地	區	100.00	22.11	63.10	0.94	13.86	3,033				
中	部	地	區	100.00	18.20	60.91	1.57	19.32	817				
南	部	地	區	100.00	22.06	59.04	2.96	15.94	1,239				
東	部	地	區	100.00	24.26	53.19	2.37	20.17	3,002				
金	馬	地	區	100.00	30.53	69.47	-	-	5				

註：本題調查對象為有參加勞工保險者。

表B43-1 台灣原住民參加勞工保險管道—按人口特性分

單位：%

				總計	工會	老闆	不知道	未回答	樣本數 (人)
<b>總性</b>	<b>計別</b>			<b>100.00</b>	<b>22.51</b>	<b>58.59</b>	<b>1.84</b>	<b>17.06</b>	<b>8,095</b>
	男			100.00	21.46	59.04	1.67	17.83	4,343
	女			100.00	23.73	58.06	2.04	16.17	3,751
<b>年</b>	<b>齡</b>								
15	~	19	歲	100.00	6.85	71.34	1.44	20.37	244
20	~	24	歲	100.00	8.26	68.97	2.65	20.11	896
25	~	29	歲	100.00	9.10	68.29	2.30	20.32	1,334
30	~	34	歲	100.00	16.74	65.40	1.73	16.13	1,183
35	~	39	歲	100.00	21.73	59.31	1.86	17.10	1,127
40	~	44	歲	100.00	29.42	52.75	1.40	16.43	1,178
45	~	49	歲	100.00	34.68	49.23	1.47	14.63	1,005
50	~	54	歲	100.00	40.05	44.17	1.02	14.76	701
55	~	59	歲	100.00	44.53	41.14	2.35	11.98	307
60	~	64	歲	100.00	45.70	43.34	2.89	8.07	84
65	歲	或	以	100.00	45.83	24.56	4.74	24.86	35
<b>教</b>	<b>育程</b>								
小	學	或	以	100.00	40.31	43.88	1.22	14.59	1,579
國	中	、	初	100.00	23.00	57.18	1.89	17.93	2,054
高	中	、	高	100.00	18.28	62.33	2.21	17.19	3,319
專			科	100.00	7.70	69.44	1.57	21.29	695
大	學	或	以	100.00	11.72	72.76	1.56	13.95	438
未	回		答	100.00	12.64	53.56	-	33.80	8
<b>婚</b>	<b>姻狀</b>								
未			婚	100.00	10.06	68.63	2.35	18.96	2,541
有	配	偶	(	100.00	28.26	54.15	1.53	16.06	4,842
離	婚	、	分	100.00	28.29	54.33	2.21	15.17	438
喪			偶	100.00	32.43	49.69	2.73	15.15	208
未	回		答	100.00	10.22	53.81	-	35.96	65
<b>個</b>	<b>人每</b>								
<b>月</b>	<b>收</b>								
<b>入</b>	<b>入</b>								
無	收	入	或	100.00	74.91	13.86	2.44	8.79	385
未	滿	1	萬	100.00	59.60	22.66	2.92	14.82	245
1	萬	元	~	100.00	21.89	60.01	2.19	15.91	1,565
2	萬	元	~	100.00	14.44	64.37	2.01	19.17	2,856
3	萬	元	~	100.00	17.53	62.97	1.17	18.33	1,662
4	萬	元	~	100.00	21.00	63.91	0.88	14.21	627
5	萬	元	~	100.00	24.77	57.84	1.03	16.37	230
6	萬	元	~	100.00	25.95	63.67	1.61	8.77	87
7	萬	元	或	100.00	22.51	68.41	-	9.08	133
不	知	道	/	100.00	32.73	42.54	3.98	20.76	305

註：本題調查對象為有參加勞工保險者。

表B43-2 台灣原住民參加勞工保險管道—按工作狀況分

單位：%

	總計	工會	老闆	不知道	未回答	樣本數 (人)
<b>總計</b>	<b>100.00</b>	<b>22.51</b>	<b>58.59</b>	<b>1.84</b>	<b>17.06</b>	<b>8,095</b>
<b>職業</b>						
民意代表、行政主管	100.00	17.55	63.31	1.52	17.61	65
專業人員	100.00	11.31	67.58	0.68	20.43	439
技術員及助理專業人員	100.00	11.05	71.25	1.24	16.45	568
事務工作人員	100.00	9.82	71.50	2.37	16.31	501
服務工作人員及售貨員	100.00	23.73	56.77	1.65	17.84	1,222
農林漁牧工作人員	100.00	55.19	31.56	2.13	11.12	161
技術工及有關工作人員	100.00	23.65	55.27	2.61	18.46	1,649
機械設備操作工及組裝工	100.00	12.04	72.78	1.01	14.17	1,646
非技術工及體力工	100.00	19.40	56.21	2.46	21.93	1,121
職業未回答	100.00	19.59	53.77	1.93	24.71	115
無工作者	100.00	72.84	15.67	2.16	9.32	607
<b>行業</b>						
農、林、漁、牧業	100.00	43.16	41.78	2.39	12.67	252
礦業及土石採取業	100.00	21.41	64.11	-	14.48	94
製造業	100.00	5.62	74.03	1.45	18.90	1,788
水電燃氣業	100.00	15.29	62.54	4.24	17.93	86
營造業	100.00	29.42	50.27	2.78	17.53	1,226
批發及零售業	100.00	17.79	64.99	1.81	15.41	392
住宿及餐飲業	100.00	20.75	60.51	1.69	17.05	421
運輸、倉儲及通信業	100.00	21.02	64.35	0.96	13.67	681
金融及保險業	100.00	11.42	73.22	1.07	14.30	105
不動產及租賃業	100.00	13.60	78.87	-	7.54	16
專業、科學及技術服務業	100.00	12.87	67.10	1.86	18.17	134
教育服務業	100.00	19.77	66.76	1.40	12.07	170
醫療保健及社會福利服務業	100.00	9.43	69.92	0.77	19.88	449
文化、運動及休閒服務業	100.00	22.59	60.85	1.77	14.79	116
其他服務業	100.00	24.46	54.69	2.18	18.67	1,006
公共行政業	100.00	18.87	59.21	2.95	18.97	375
行業未回答	100.00	14.70	51.27	0.58	33.45	175
無工作者	100.00	72.84	15.67	2.16	9.32	607

註：本題調查對象為有參加勞工保險者。

表B44 台灣原住民有工作收入者之每月主要工作收入—按族別及地區別分

單位：%

			總計	未滿1萬元	1萬～未滿2萬元	2萬～未滿3萬元	3萬～未滿4萬元	4萬～未滿5萬元	5萬～未滿6萬元	6萬～未滿7萬元	7萬元以上	不知道	未回答	樣本數(人)
<b>總族</b>	<b>計別</b>		100.00	9.60	25.18	31.07	16.64	7.02	3.58	1.24	1.17	0.94	3.56	15,472
阿美族	美族		100.00	9.21	23.83	31.74	18.90	7.25	3.08	1.13	1.14	0.85	2.87	6,414
泰雅族	雅族		100.00	10.88	25.41	27.16	15.35	7.06	5.07	1.75	1.27	1.26	4.80	2,266
排灣族	灣族		100.00	11.02	27.55	28.86	15.31	6.70	4.05	1.28	1.09	1.28	2.85	2,762
魯凱族	凱族		100.00	8.14	26.64	31.66	15.26	6.02	3.38	2.43	1.30	0.71	4.46	482
布農族	農族		100.00	7.49	26.53	35.71	13.24	7.31	2.44	1.02	0.94	0.63	4.70	1,801
賽夏族	夏族		100.00	9.35	19.16	34.87	17.24	7.70	3.62	-	3.24	0.64	4.18	181
雅美族	美族		100.00	15.41	33.72	23.19	16.47	3.18	-	0.63	-	-	7.40	111
卑南族	南族		100.00	9.24	26.17	32.66	14.01	5.91	4.99	1.33	2.44	0.89	2.34	380
鄒族			100.00	7.50	20.15	34.61	22.49	4.91	4.01	1.29	1.72	0.54	2.78	218
邵族			100.00	11.71	7.21	30.46	33.01	5.50	-	-	12.11	-	-	20
噶瑪蘭族	瑪蘭族		100.00	14.64	26.73	34.80	11.80	2.30	-	3.95	4.41	-	1.35	47
太魯閣族	魯閣族		100.00	9.50	24.83	31.89	14.68	7.80	4.40	0.42	0.38	0.90	5.20	790
<b>行政區域</b>														
台灣地區	台灣地區		100.00	9.61	25.19	31.09	16.64	6.99	3.57	1.24	1.17	0.95	3.56	15,462
台灣省	台灣省		100.00	9.73	25.67	31.08	16.36	6.89	3.42	1.23	1.11	0.95	3.58	14,712
山地鄉	山地鄉		100.00	10.66	28.40	29.52	14.00	6.45	3.46	0.98	0.82	1.28	4.43	5,220
平地原住民鄉鎮市	平地原住民鄉鎮市		100.00	11.58	26.43	29.94	17.18	6.07	2.39	0.98	1.17	1.17	3.09	4,500
非原住民鄉鎮市	非原住民鄉鎮市		100.00	7.07	22.13	33.76	18.08	8.08	4.30	1.71	1.35	0.39	3.14	4,993
台北市	台北市		100.00	6.65	12.84	35.43	25.15	10.21	4.58	0.79	1.47	0.83	2.06	419
高雄市	高雄市		100.00	8.06	19.70	25.75	18.40	7.44	9.02	2.41	3.72	1.06	4.45	331
金馬地區	金馬地區		100.00	-	14.25	3.73	24.07	40.67	13.56	-	-	-	3.73	10
<b>統計區域</b>														
北部地區	北部地區		100.00	7.92	20.89	33.20	18.89	8.21	4.03	1.54	0.89	0.71	3.71	4,619
中部地區	中部地區		100.00	9.90	28.09	32.26	13.84	5.02	3.50	0.72	1.88	0.86	3.93	2,003
南部地區	南部地區		100.00	9.93	26.87	28.82	15.25	7.11	4.77	1.59	1.41	1.15	3.11	3,053
東部地區	東部地區		100.00	10.68	26.73	30.19	16.54	6.64	2.59	1.00	1.02	1.06	3.54	5,788
金馬地區	金馬地區		100.00	-	14.25	3.73	24.07	40.67	13.56	-	-	-	3.73	10

註：本題調查對象為「從事有報酬工作者」、「有工作而未做，領報酬者」及「現役軍人」。

表B44-1 台灣原住民有工作收入者之每月主要工作收入—按人口特性分

單位：%

		總計	未滿1萬元	1萬～未滿2萬元	2萬～未滿3萬元	3萬～未滿4萬元	4萬～未滿5萬元	5萬～未滿6萬元	6萬～未滿7萬元	7萬元以上	不知道	未回答	樣本數(人)
<b>總性</b>	<b>計別</b>	100.00	9.60	25.18	31.07	16.64	7.02	3.58	1.24	1.17	0.94	3.56	15,472
	男	100.00	9.31	18.06	29.25	20.99	9.58	5.11	1.70	1.63	1.16	3.22	9,202
	女	100.00	10.03	35.64	33.74	10.26	3.24	1.33	0.56	0.50	0.64	4.05	6,270
<b>年</b>	<b>齡</b>												
15	～ 19 歲	100.00	22.84	45.54	21.93	3.59	0.64	0.40	-	0.18	0.70	4.20	631
20	～ 24 歲	100.00	17.12	28.75	32.01	13.14	3.19	0.73	0.04	0.15	0.94	3.93	2,085
25	～ 29 歲	100.00	3.84	18.85	40.51	20.82	8.29	1.61	0.45	1.07	1.07	3.49	2,321
30	～ 34 歲	100.00	3.90	19.09	34.88	20.24	9.63	5.76	1.39	1.05	0.88	3.19	2,089
35	～ 39 歲	100.00	6.04	22.52	31.32	17.76	8.28	5.94	1.79	1.67	0.95	3.73	2,146
40	～ 44 歲	100.00	6.63	26.02	29.63	18.05	8.21	4.28	1.83	1.74	0.55	3.06	2,191
45	～ 49 歲	100.00	7.86	24.44	29.43	16.73	7.69	5.78	2.54	1.55	0.75	3.23	1,746
50	～ 54 歲	100.00	10.58	28.87	24.89	16.98	7.46	3.48	1.58	1.93	1.14	3.09	1,185
55	～ 59 歲	100.00	16.79	31.82	24.41	12.90	5.47	1.55	0.99	0.88	1.42	3.77	577
60	～ 64 歲	100.00	28.34	36.63	15.23	7.56	1.81	1.67	0.43	0.43	2.26	5.63	295
65	歲或以上	100.00	46.69	28.95	7.81	2.81	1.94	0.17	1.37	-	2.47	7.78	205
<b>教 育 程 度</b>													
	小學或以下	100.00	16.53	33.65	26.54	11.74	3.43	1.60	0.56	0.49	1.18	4.28	3,284
	國中、初中	100.00	8.19	28.67	34.54	16.71	4.96	1.60	0.48	0.33	0.62	3.91	4,015
	高中、高職	100.00	7.58	23.05	32.76	18.14	8.22	3.79	1.06	1.09	1.05	3.26	5,964
	專科	100.00	4.81	13.36	28.50	21.10	12.79	9.56	3.97	2.74	0.66	2.49	1,247
	大學或以上	100.00	10.76	10.08	24.40	18.00	13.14	9.69	4.36	5.45	1.26	2.85	945
	未回答	100.00	-	21.17	52.11	20.79	-	-	-	5.93	-	-	18
<b>婚 姻 狀 況</b>													
	未婚	100.00	11.96	24.53	34.97	16.12	5.10	1.35	0.41	0.72	1.15	3.69	5,130
	有配偶(含同居)	100.00	7.46	24.31	29.43	17.66	8.63	5.16	1.72	1.47	0.90	3.25	8,827
	離婚、分居	100.00	9.42	31.90	28.70	15.46	4.39	2.32	1.57	1.56	0.45	4.23	902
	喪偶	100.00	23.86	35.26	24.39	6.88	2.67	0.67	0.50	-	0.88	4.88	455
	未回答	100.00	12.38	27.98	28.62	11.44	6.54	2.81	1.26	0.42	-	8.55	158

註：本題調查對象為「從事有報酬工作者」、「有工作而未做，領報酬者」及「現役軍人」。

表45 台灣原住民個人每月收入－按族別及地區別分

單位：%

			總計	無經常性 收入或沒 有收入	未滿 1萬元	1萬～未 滿2萬元	2萬～未 滿3萬元	3萬～未滿 4萬元						
<b>總</b>	<b>計</b>		<b>100.00</b>	<b>23.29</b>	<b>15.26</b>	<b>16.55</b>	<b>19.38</b>	<b>10.28</b>						
<b>族</b>	<b>別</b>													
阿	美	族	100.00	21.11	15.62	16.33	20.45	12.24						
泰	雅	族	100.00	24.72	15.25	15.77	17.06	8.35						
排	灣	族	100.00	26.09	15.34	17.45	17.66	9.19						
魯	凱	族	100.00	26.35	14.34	16.73	18.62	10.21						
布	農	族	100.00	22.73	12.57	18.18	22.51	8.18						
賽	夏	族	100.00	27.49	16.21	11.83	20.10	9.10						
雅	美	族	100.00	25.58	16.19	20.96	13.63	8.86						
卑	南	族	100.00	22.71	14.36	17.71	21.11	9.34						
鄒		族	100.00	21.35	14.61	14.40	21.68	13.71						
邵		族	100.00	22.53	10.44	12.74	17.81	19.31						
噶	瑪	蘭	族	100.00	25.26	19.43	17.91	19.32	9.27					
太	魯	閣	族	100.00	24.30	18.49	14.59	17.44	9.46					
<b>行</b>	<b>政</b>	<b>區</b>												
台	灣	地	區	100.00	23.29	15.27	16.56	19.39	10.28					
台	灣	省		100.00	23.18	15.56	16.79	19.31	10.07					
山	地	鄉		100.00	23.61	17.53	17.58	17.63	8.06					
平	地	原	住	民	鄉	鎮	市		100.00	21.21	20.42	17.12	18.33	10.53
非	原	住	民	鄉	鎮	市			100.00	24.64	8.28	15.52	22.35	12.06
台	北	市		100.00	23.98	8.05	9.70	24.89	16.61					
高	雄	市		100.00	27.37	10.13	13.41	16.27	12.20					
金	馬	地	區	100.00	29.11	-	10.10	2.65	17.06					
<b>統</b>	<b>計</b>	<b>區</b>												
北	部	地	區	100.00	23.96	10.36	14.00	21.85	11.92					
中	部	地	區	100.00	23.54	13.91	18.82	20.37	8.59					
南	部	地	區	100.00	25.27	14.35	17.52	17.76	9.41					
東	部	地	區	100.00	21.68	19.83	17.16	18.08	10.09					
金	馬	地	區	100.00	29.11	-	10.10	2.65	17.06					



表B45 台灣原住民個人每月收入－按族別及地區別分(續)

單位：%

			4萬～未滿 5萬元	5萬～未滿 6萬元	6萬～未滿 7萬元	7萬元 以上	不知道 /未回答	樣本數 (人)
<b>總</b>	<b>計</b>		<b>4.49</b>	<b>2.36</b>	<b>0.89</b>	<b>1.00</b>	<b>6.50</b>	<b>25,699</b>
<b>族</b>	<b>別</b>							
阿	美	族	4.80	2.05	0.81	0.90	5.68	10,204
泰	雅	族	4.02	3.21	1.21	1.48	8.94	4,101
排	灣	族	4.14	2.49	0.90	0.84	5.91	4,700
魯	凱	族	3.44	2.02	1.83	1.21	5.25	808
布	農	族	5.26	2.05	0.69	0.71	7.13	2,868
賽	夏	族	4.63	2.24	-	1.78	6.62	330
雅	美	族	2.87	0.29	0.37	0.39	10.88	192
卑	南	族	3.94	3.12	0.85	1.98	4.87	617
鄒		族	3.39	3.42	0.82	2.10	4.51	363
邵		族	3.22	3.01	-	10.94	-	35
噶	瑪	蘭	1.41	-	2.42	2.71	2.27	77
太	魯	閣	4.73	2.37	0.68	0.29	7.66	1,405
<b>行</b>	<b>政</b>	<b>區</b>						
台	灣	地	4.48	2.35	0.89	1.01	6.50	25,684
台	灣	省	4.39	2.26	0.88	0.96	6.58	24,549
山	地	鄉	3.98	2.28	0.80	0.90	7.63	9,271
平	地	原	3.84	1.57	0.70	0.87	5.40	7,652
非	原	住	5.44	2.92	1.17	1.13	6.49	7,626
台	北	市	7.61	3.19	0.66	1.15	4.16	623
高	雄	市	4.80	5.94	1.56	2.95	5.37	513
金	馬	地	28.83	9.61	-	-	2.65	15
<b>統</b>	<b>計</b>	<b>區</b>						
北	部	地	5.43	2.82	1.09	1.03	7.56	7,288
中	部	地	3.11	2.31	0.57	1.36	7.42	3,386
南	部	地	4.49	3.05	1.08	1.12	5.94	5,123
東	部	地	4.24	1.66	0.76	0.81	5.69	9,888
金	馬	地	28.83	9.61	-	-	2.65	15

表45-1 台灣原住民個人每月收入—按人口特性分

單位：%

		總計	無經常性 收入或沒 有收入	未滿 1萬元	1萬～未 滿2萬元	2萬～未 滿3萬元	3萬～未滿 4萬元
<b>總性</b>	<b>計別</b>	<b>100.00</b>	<b>23.29</b>	<b>15.26</b>	<b>16.55</b>	<b>19.38</b>	<b>10.28</b>
	男	100.00	14.85	13.81	14.03	21.70	15.38
	女	100.00	31.60	16.69	19.03	17.10	5.26
<b>年</b>	<b>齡</b>						
15	～ 19 歲	100.00	61.96	9.63	11.99	5.32	0.94
20	～ 24 歲	100.00	25.79	14.12	19.94	21.35	8.84
25	～ 29 歲	100.00	16.63	4.36	15.13	31.58	16.56
30	～ 34 歲	100.00	16.27	4.53	15.55	27.15	15.73
35	～ 39 歲	100.00	14.04	6.87	18.41	25.37	13.80
40	～ 44 歲	100.00	14.82	8.36	20.88	23.78	13.75
45	～ 49 歲	100.00	18.97	9.92	18.99	21.25	11.97
50	～ 54 歲	100.00	24.14	11.09	20.31	16.98	10.62
55	～ 59 歲	100.00	20.12	28.68	17.65	12.22	7.94
60	～ 64 歲	100.00	19.21	43.56	16.46	6.94	3.57
65	歲或以上	100.00	21.09	64.09	5.57	2.03	0.68
<b>教 育 程 度</b>							
小 學 或 以 下		100.00	23.04	32.29	16.72	12.39	5.58
國 中 、 初 中		100.00	19.48	9.26	21.63	25.38	11.94
高 中 、 高 職		100.00	24.89	7.85	16.10	22.05	12.14
專 科		100.00	18.27	4.88	10.48	21.53	16.19
大 學 或 以 上		100.00	33.84	8.83	6.91	13.84	10.01
未 回 答		100.00	15.69	1.98	16.86	35.46	12.82
<b>婚 姻 狀 況</b>							
未 婚		100.00	30.80	10.66	15.46	21.01	9.87
有 配 偶 ( 含 同 居 )		100.00	19.29	14.58	16.98	19.78	11.47
離 婚 、 分 居		100.00	14.86	15.19	24.31	20.87	11.09
喪 偶		100.00	23.99	44.50	13.12	7.09	2.55
未 回 答		100.00	24.52	13.43	14.76	17.20	6.93

表45-1 台灣原住民個人每月收入－按人口特性分(續)

單位：%

		4萬～未滿 5萬元	5萬～未滿 6萬元	6萬～未滿 7萬元	7萬元 以上	不知道 /未回答	樣本數 (人)
<b>總性</b>	<b>計別</b>	<b>4.49</b>	<b>2.36</b>	<b>0.89</b>	<b>1.00</b>	<b>6.50</b>	<b>25,699</b>
	男	7.25	3.98	1.40	1.66	5.94	12,746
	女	1.78	0.76	0.39	0.36	7.04	12,953
<b>年</b>	<b>齡</b>						
15	～ 19 歲	0.23	0.05	0.03	0.08	9.77	2,648
20	～ 24 歲	2.41	0.56	0.13	0.33	6.52	3,142
25	～ 29 歲	6.46	1.49	0.41	1.09	6.29	3,013
30	～ 34 歲	7.47	4.58	1.32	1.21	6.20	2,733
35	～ 39 歲	6.61	4.83	1.51	1.74	6.82	2,778
40	～ 44 歲	6.95	3.33	1.49	1.77	4.87	2,861
45	～ 49 歲	5.57	4.61	2.01	1.50	5.21	2,455
50	～ 54 歲	4.90	2.50	1.47	1.84	6.16	1,872
55	～ 59 歲	3.52	1.49	0.56	0.46	7.36	1,203
60	～ 64 歲	1.21	0.98	0.46	0.34	7.28	866
65	歲或以上	0.46	0.05	0.17	0.04	5.81	2,129
<b>教 育 程 度</b>							
小 學 或 以 下		1.71	0.90	0.30	0.27	6.80	7,597
國 中 、 初 中		3.77	1.28	0.47	0.38	6.41	5,734
高 中 、 高 職		5.80	2.71	0.82	1.13	6.50	8,993
專 科		10.05	7.61	3.25	3.00	4.74	1,652
大 學 或 以 上		7.11	5.57	3.10	3.78	7.00	1,695
未 回 答		-	-	-	3.66	13.54	29
<b>婚 姻 狀 況</b>							
未 婚		3.21	0.96	0.29	0.63	7.11	8,595
有 配 偶 ( 含 同 居 )		5.84	3.55	1.31	1.34	5.87	13,841
離 婚 、 分 居		3.41	1.76	1.35	1.25	5.92	1,275
喪 偶		0.99	0.37	0.26	0.06	7.06	1,693
未 回 答		3.52	1.51	0.68	0.22	17.22	294

**表46 台灣原住民個人目前抽不抽菸—按族別及地區別分**

單位：%

	總計	不抽菸	有抽菸				未回答	樣本數 (人)	
			計	一天抽 不到5 根	一天抽 5-10根	一天抽 11-20根			一天抽 超過20 根
<b>總計</b>	<b>100.00</b>	<b>67.14</b>	<b>32.51</b>	<b>9.97</b>	<b>9.69</b>	<b>10.03</b>	<b>2.83</b>	<b>0.35</b>	<b>25,699</b>
<b>族別</b>									
阿美族	100.00	65.41	34.20	11.01	10.25	9.93	3.01	0.38	10,204
泰雅族	100.00	68.47	31.13	8.60	9.33	10.30	2.90	0.40	4,101
排灣族	100.00	70.13	29.51	9.10	8.31	9.66	2.44	0.36	4,700
魯凱族	100.00	70.41	29.34	10.43	7.64	8.16	3.10	0.26	808
布農族	100.00	71.47	28.28	9.70	8.03	8.66	1.89	0.25	2,868
賽夏族	100.00	65.05	34.76	8.43	12.00	9.49	4.84	0.18	330
雅美族	100.00	59.09	40.91	7.65	18.81	10.76	3.69	-	192
卑南族	100.00	66.98	32.75	7.72	9.56	10.90	4.57	0.27	617
鄒族	100.00	69.94	29.69	5.32	12.47	10.71	1.18	0.37	363
邵族	100.00	50.58	49.42	3.86	12.31	29.03	4.22	-	35
噶瑪蘭族	100.00	62.67	37.33	12.38	9.65	12.38	2.92	-	77
太魯閣族	100.00	56.68	43.03	12.43	13.30	13.88	3.43	0.29	1,405
<b>行政區域</b>									
台灣地區	100.00	67.16	32.49	9.96	9.68	10.02	2.83	0.35	25,684
台灣省	100.00	66.97	32.67	9.96	9.78	10.09	2.84	0.36	24,549
山地鄉	100.00	67.94	31.64	9.92	9.00	10.17	2.54	0.42	9,271
平地原住民鄉鎮市	100.00	64.91	34.68	10.57	10.12	10.71	3.27	0.41	7,652
非原住民鄉鎮市	100.00	67.86	31.90	9.39	10.38	9.37	2.77	0.24	7,626
台北市	100.00	71.49	28.41	9.38	7.70	9.17	2.15	0.10	623
高雄市	100.00	70.85	29.15	10.77	7.37	7.86	3.15	-	513
金馬地區	100.00	36.08	63.92	22.35	22.35	14.41	4.80	-	15
<b>統計區域</b>									
北部地區	100.00	67.97	31.63	9.41	9.51	9.89	2.81	0.41	7,288
中部地區	100.00	67.17	32.70	8.59	10.01	10.88	3.21	0.13	3,386
南部地區	100.00	71.98	27.74	9.55	8.49	7.76	1.94	0.28	5,123
東部地區	100.00	64.06	35.53	11.05	10.32	11.00	3.17	0.41	9,888
金馬地區	100.00	36.08	63.92	22.35	22.35	14.41	4.80	-	15

表46-1 台灣原住民個人目前抽不抽菸—按人口特性分

單位：%

	總計	不抽菸	有抽菸				未回答	樣本數 (人)	
			計	一天抽 不到5根	一天抽 5-10根	一天抽 11-20根			一天抽 超過20 根
<b>總性計別</b>	<b>100.00</b>	<b>67.14</b>	<b>32.51</b>	<b>9.97</b>	<b>9.69</b>	<b>10.03</b>	<b>2.83</b>	<b>0.35</b>	<b>25,699</b>
男	100.00	49.38	50.30	13.64	14.52	17.13	5.02	0.32	12,746
女	100.00	84.62	15.00	6.35	4.94	3.04	0.67	0.37	12,953
<b>年 齡</b>									
15 ~ 19 歲	100.00	86.41	13.11	5.60	4.17	2.84	0.50	0.48	2,648
20 ~ 24 歲	100.00	67.85	31.75	11.17	11.05	8.29	1.25	0.39	3,142
25 ~ 29 歲	100.00	60.40	39.35	14.16	12.16	10.86	2.16	0.25	3,013
30 ~ 34 歲	100.00	57.54	42.14	11.73	12.53	14.02	3.86	0.32	2,733
35 ~ 39 歲	100.00	56.97	42.74	12.06	12.81	13.80	4.06	0.29	2,778
40 ~ 44 歲	100.00	59.01	40.65	10.47	11.52	14.05	4.62	0.35	2,861
45 ~ 49 歲	100.00	64.70	34.98	9.17	9.20	12.47	4.14	0.32	2,455
50 ~ 54 歲	100.00	69.78	30.11	8.16	8.35	10.39	3.21	0.11	1,872
55 ~ 59 歲	100.00	73.55	25.92	8.15	7.39	7.12	3.26	0.53	1,203
60 ~ 64 歲	100.00	75.49	24.14	8.18	7.25	5.62	3.10	0.37	866
65 歲或以上	100.00	81.66	17.84	6.29	4.90	5.18	1.46	0.50	2,129
<b>教 育 程 度</b>									
小學或以下	100.00	71.26	28.41	8.80	8.20	8.43	2.98	0.33	7,597
國中、初中	100.00	53.92	45.63	13.27	12.55	15.66	4.15	0.44	5,734
高中、高職	100.00	66.41	33.28	10.22	10.72	9.93	2.42	0.31	8,993
專科	100.00	76.97	22.85	7.87	7.32	5.88	1.77	0.19	1,652
大學或以上	100.00	87.91	11.65	4.78	3.18	2.73	0.95	0.44	1,695
未回答	100.00	56.77	43.23	8.79	28.45	6.00	-	-	29
<b>婚 姻 狀 況</b>									
未婚	100.00	66.93	32.68	10.72	10.27	9.70	2.00	0.39	8,595
有配偶(含同居)	100.00	67.03	32.72	9.54	9.44	10.42	3.33	0.26	13,841
離婚、分居	100.00	52.21	47.52	13.96	12.67	15.33	5.56	0.27	1,275
喪偶	100.00	80.36	19.19	6.61	6.37	4.78	1.43	0.44	1,693
未回答	100.00	67.42	29.42	10.23	10.64	8.55	-	3.15	294

表47 台灣原住民個人目前喝不喝酒－按族別及地區別分

單位：%

	總計	不喝酒	有喝酒					未回答	樣本數 (人)
			計	偶而、 很少、 不一定	一星期 約一次 或兩次	常常喝	每天喝		
<b>總計</b>	<b>100.00</b>	<b>51.83</b>	<b>47.81</b>	<b>37.38</b>	<b>5.45</b>	<b>3.37</b>	<b>1.61</b>	<b>0.35</b>	<b>25,699</b>
<b>族別</b>									
阿美族	100.00	49.84	49.74	40.31	4.66	2.80	1.96	0.42	10,204
泰雅族	100.00	58.20	41.36	31.59	5.38	3.02	1.36	0.44	4,101
排灣族	100.00	52.62	47.05	35.19	6.20	4.25	1.41	0.33	4,700
魯凱族	100.00	56.60	43.25	31.81	7.11	3.15	1.17	0.15	808
布農族	100.00	50.75	49.03	40.66	4.27	2.95	1.14	0.22	2,868
賽夏族	100.00	51.41	48.41	39.90	3.71	3.07	1.73	0.18	330
雅美族	100.00	44.68	55.32	38.57	10.26	4.91	1.57	-	192
卑南族	100.00	54.76	45.24	32.94	4.01	5.87	2.41	-	617
鄒族	100.00	53.60	46.03	38.76	5.61	0.98	0.67	0.37	363
邵族	100.00	42.52	57.48	35.22	12.04	7.21	3.01	-	35
噶瑪蘭族	100.00	49.39	50.61	38.50	9.32	-	2.79	-	77
太魯閣族	100.00	44.22	55.45	37.69	10.23	6.03	1.50	0.33	1,405
<b>行政區域</b>									
台灣地區	100.00	51.83	47.82	37.38	5.45	3.37	1.61	0.35	25,684
台灣省	100.00	51.28	48.35	37.78	5.54	3.41	1.62	0.37	24,549
山地鄉	100.00	50.41	49.17	37.18	6.47	4.04	1.48	0.42	9,271
平地原住民鄉鎮市	100.00	46.94	52.69	41.65	5.60	3.59	1.85	0.37	7,652
非原住民鄉鎮市	100.00	56.69	43.01	34.64	4.36	2.47	1.54	0.30	7,626
台北市	100.00	64.76	35.08	28.26	3.10	2.39	1.34	0.16	623
高雄市	100.00	62.51	37.49	29.26	3.91	2.50	1.81	-	513
金馬地區	100.00	53.14	46.86	39.41	2.65	4.80	-	-	15
<b>統計區域</b>									
北部地區	100.00	57.41	42.16	33.19	4.57	2.77	1.63	0.43	7,288
中部地區	100.00	51.16	48.67	39.22	5.41	2.55	1.50	0.17	3,386
南部地區	100.00	56.24	43.53	33.77	5.07	3.27	1.42	0.24	5,123
東部地區	100.00	45.67	53.91	41.72	6.31	4.14	1.74	0.42	9,888
金馬地區	100.00	53.14	46.86	39.41	2.65	4.80	-	-	15

表47-1 台灣原住民個人目前喝不喝酒—按人口特性分

單位：%

	總計	不喝酒	有喝酒				未回答	樣本數 (人)	
			計	偶而、 很少、 不一定	一星期 約一次 或兩次	常常喝			每天喝
<b>總性計別</b>	<b>100.00</b>	<b>51.83</b>	<b>47.81</b>	<b>37.38</b>	<b>5.45</b>	<b>3.37</b>	<b>1.61</b>	<b>0.35</b>	<b>25,699</b>
男	100.00	38.55	61.11	45.16	8.04	5.35	2.56	0.34	12,746
女	100.00	64.90	34.73	29.73	2.90	1.42	0.68	0.37	12,953
<b>年 齡</b>									
15 ~ 19 歲	100.00	86.06	13.45	10.88	1.59	0.80	0.18	0.49	2,648
20 ~ 24 歲	100.00	63.57	36.11	29.83	4.01	1.81	0.47	0.32	3,142
25 ~ 29 歲	100.00	51.28	48.44	39.08	5.44	2.95	0.96	0.28	3,013
30 ~ 34 歲	100.00	42.81	56.81	44.83	6.12	4.10	1.75	0.38	2,733
35 ~ 39 歲	100.00	40.63	59.01	45.47	6.66	4.35	2.53	0.36	2,778
40 ~ 44 歲	100.00	37.75	61.86	46.28	8.00	5.20	2.38	0.39	2,861
45 ~ 49 歲	100.00	38.77	60.84	46.90	6.65	4.97	2.31	0.39	2,455
50 ~ 54 歲	100.00	43.66	56.15	43.25	6.91	4.51	1.48	0.19	1,872
55 ~ 59 歲	100.00	46.92	52.84	40.84	5.75	4.11	2.14	0.24	1,203
60 ~ 64 歲	100.00	50.40	49.39	37.55	6.31	2.56	2.98	0.21	866
65 歲或以上	100.00	63.46	36.08	28.88	3.30	1.83	2.06	0.46	2,129
<b>教 育 程 度</b>									
小學或以下	100.00	47.21	52.46	40.04	6.05	4.03	2.35	0.33	7,597
國中、初中	100.00	37.90	61.67	45.94	7.89	5.54	2.30	0.43	5,734
高中、高職	100.00	56.39	43.28	35.44	4.53	2.37	0.94	0.33	8,993
專科	100.00	67.38	32.43	27.41	3.13	1.13	0.76	0.19	1,652
大學或以上	100.00	80.46	19.03	16.56	1.57	0.50	0.40	0.51	1,695
未回答	100.00	45.91	54.09	37.50	9.80	6.79	-	-	29
<b>婚 姻 狀 況</b>									
未婚	100.00	63.76	35.89	27.96	4.10	2.80	1.03	0.36	8,595
有配偶(含同居)	100.00	45.00	54.70	42.91	6.31	3.63	1.85	0.30	13,841
離婚、分居	100.00	37.04	62.78	45.29	7.82	6.19	3.47	0.18	1,275
喪偶	100.00	57.18	42.40	34.94	3.71	2.18	1.57	0.41	1,693
未回答	100.00	58.17	38.67	32.44	4.13	2.10	-	3.15	294

表48 台灣原住民個人目前嚼不嚼檳榔—按族別及地區別分

單位：%

	總計	不嚼檳榔	嚼檳榔					未回答	樣本數(人)
			計	偶而,很少,不一定	一星期約一次或兩次	常常嚼	每天嚼		
<b>總計</b>	<b>100.00</b>	<b>66.33</b>	<b>33.25</b>	<b>21.60</b>	<b>1.99</b>	<b>3.98</b>	<b>5.68</b>	<b>0.42</b>	<b>25,699</b>
<b>族別</b>									
阿美族	100.00	61.84	37.75	26.02	1.90	4.04	5.80	0.41	10,204
泰雅族	100.00	81.63	17.93	12.90	1.19	2.19	1.65	0.44	4,101
排灣族	100.00	62.45	37.06	19.10	2.44	6.09	9.43	0.49	4,700
魯凱族	100.00	65.51	34.25	18.72	1.91	4.01	9.61	0.24	808
布農族	100.00	66.32	33.28	23.32	2.18	3.35	4.44	0.40	2,868
賽夏族	100.00	77.72	22.09	19.19	0.50	0.82	1.58	0.18	330
雅美族	100.00	60.94	38.72	21.42	4.20	4.19	8.91	0.34	192
卑南族	100.00	63.27	36.55	20.02	1.21	5.01	10.30	0.18	617
鄒族	100.00	80.03	18.62	11.96	0.53	2.13	4.01	1.34	363
邵族	100.00	56.44	43.56	27.93	7.82	4.22	3.60	-	35
噶瑪蘭族	100.00	60.93	39.07	26.70	0.97	2.64	8.77	-	77
太魯閣族	100.00	64.25	35.45	24.73	3.89	3.78	3.04	0.31	1,405
<b>行政區域</b>									
台灣地區	100.00	66.33	33.25	21.60	2.00	3.98	5.68	0.42	25,684
台灣省	100.00	65.80	33.77	21.91	2.02	4.07	5.77	0.43	24,549
山地鄉	100.00	67.32	32.11	20.89	2.27	4.27	4.68	0.57	9,271
平地原住民鄉鎮市	100.00	56.67	42.90	27.31	2.01	4.88	8.71	0.44	7,652
非原住民鄉鎮市	100.00	73.13	26.62	17.73	1.74	3.00	4.14	0.25	7,626
台北市	100.00	82.41	17.32	12.66	0.74	1.18	2.75	0.27	623
高雄市	100.00	72.05	27.81	17.57	2.23	3.11	4.90	0.14	513
金馬地區	100.00	68.53	31.47	21.86	-	4.80	4.80	-	15
<b>統計區域</b>									
北部地區	100.00	75.28	24.32	16.80	1.54	2.88	3.11	0.39	7,288
中部地區	100.00	72.08	27.72	20.82	1.77	2.44	2.69	0.20	3,386
南部地區	100.00	67.32	32.20	18.19	2.11	4.88	7.02	0.48	5,123
東部地區	100.00	57.25	42.26	27.17	2.35	4.85	7.90	0.48	9,888
金馬地區	100.00	68.53	31.47	21.86	-	4.80	4.80	-	15



表48-1 台灣原住民個人目前嚼不嚼檳榔—按人口特性分

單位：%

	總計	不嚼檳榔	嚼檳榔					未回答	樣本數(人)
			計	偶而,很少,不一定	一星期約一次或兩次	常常嚼	每天嚼		
<b>總性計別</b>	<b>100.00</b>	<b>66.33</b>	<b>33.25</b>	<b>21.60</b>	<b>1.99</b>	<b>3.98</b>	<b>5.68</b>	<b>0.42</b>	<b>25,699</b>
男	100.00	58.36	41.24	26.52	2.57	5.48	6.67	0.40	12,746
女	100.00	74.18	25.38	16.75	1.42	2.50	4.70	0.44	12,953
<b>年 齡</b>									
15 ~ 19 歲	100.00	92.54	7.03	4.91	0.63	1.00	0.49	0.44	2,648
20 ~ 24 歲	100.00	79.90	19.62	14.58	1.42	2.21	1.40	0.48	3,142
25 ~ 29 歲	100.00	71.21	28.37	20.17	1.93	3.20	3.07	0.42	3,013
30 ~ 34 歲	100.00	62.10	37.63	26.07	1.82	5.13	4.61	0.27	2,733
35 ~ 39 歲	100.00	58.53	41.03	26.95	2.76	5.13	6.19	0.44	2,778
40 ~ 44 歲	100.00	56.11	43.45	26.58	3.18	5.31	8.39	0.43	2,861
45 ~ 49 歲	100.00	55.09	44.41	29.56	1.84	5.05	7.95	0.50	2,455
50 ~ 54 歲	100.00	58.63	41.15	25.83	2.56	4.70	8.06	0.22	1,872
55 ~ 59 歲	100.00	58.32	41.13	24.98	2.18	4.43	9.55	0.55	1,203
60 ~ 64 歲	100.00	57.81	41.91	24.93	2.10	4.52	10.35	0.28	866
65 歲或以上	100.00	63.90	35.57	19.11	1.80	4.29	10.38	0.52	2,129
<b>教 育 程 度</b>									
小學或以下	100.00	54.27	45.28	26.76	2.55	5.62	10.34	0.45	7,597
國中、初中	100.00	55.72	43.85	28.63	2.68	6.08	6.46	0.43	5,734
高中、高職	100.00	74.42	25.19	18.04	1.64	2.48	3.04	0.39	8,993
專科	100.00	86.31	13.44	10.81	0.56	1.08	0.99	0.24	1,652
大學或以上	100.00	94.31	5.16	3.95	0.33	0.25	0.63	0.53	1,695
未回答	100.00	44.01	50.73	27.95	9.80	6.79	6.20	5.26	29
<b>婚 姻 狀 況</b>									
未婚	100.00	78.64	20.95	14.32	1.35	2.92	2.36	0.41	8,595
有配偶(含同居)	100.00	60.14	39.49	25.61	2.31	4.47	7.09	0.37	13,841
離婚、分居	100.00	55.28	44.29	28.01	3.26	5.65	7.37	0.43	1,275
喪偶	100.00	62.88	36.70	20.84	1.64	4.14	10.08	0.42	1,693
未回答	100.00	65.92	30.93	21.84	2.19	3.57	3.33	3.15	294

表49 台灣原住民個人目前健康狀況－按族別及地區別分

單位：%

			總計	很好	好	普通	不好	很不好	未回答	樣本數 (人)	
<b>總</b>	<b>計</b>	<b>別</b>	<b>100.00</b>	<b>34.61</b>	<b>30.30</b>	<b>22.41</b>	<b>8.89</b>	<b>2.23</b>	<b>1.55</b>	<b>25,699</b>	
<b>族</b>											
阿	美	族	100.00	34.73	31.60	21.05	8.93	1.58	2.10	10,204	
泰	雅	族	100.00	40.17	26.70	20.28	9.06	2.41	1.39	4,101	
排	灣	族	100.00	34.22	27.80	25.33	9.09	2.27	1.30	4,700	
魯	凱	族	100.00	32.12	32.71	24.85	8.85	1.35	0.12	808	
布	農	族	100.00	31.52	32.61	22.77	9.06	3.29	0.75	2,868	
賽	夏	族	100.00	38.76	23.41	23.30	9.22	3.86	1.45	330	
雅	美	族	100.00	42.83	21.15	27.16	5.81	2.06	0.98	192	
卑	南	族	100.00	41.86	26.95	20.61	7.92	1.77	0.88	617	
鄒		族	100.00	33.61	28.14	29.48	4.48	2.47	1.83	363	
邵		族	100.00	41.90	37.21	12.80	8.09	-	-	35	
噶	瑪	蘭	族	100.00	34.42	25.32	21.66	15.01	0.56	3.02	77
太	魯	閣	族	100.00	21.48	38.59	24.96	8.68	4.64	1.65	1,405
<b>行</b>	<b>政</b>	<b>區</b>									
<b>域</b>											
台	灣	地	100.00	34.61	30.30	22.40	8.89	2.24	1.55	25,684	
台	灣	省	100.00	34.05	30.39	22.61	9.04	2.32	1.59	24,549	
山	地	鄉	100.00	32.22	28.31	25.33	9.53	3.34	1.28	9,271	
平	地	原	100.00	32.54	30.28	21.41	10.91	2.20	2.66	7,652	
非	原	住	100.00	37.79	33.03	20.51	6.56	1.19	0.91	7,626	
台	北	市	100.00	54.55	21.89	15.86	6.54	0.58	0.57	623	
高	雄	市	100.00	37.38	36.15	20.50	4.69	0.45	0.84	513	
金	馬	地	100.00	36.77	28.14	32.45	2.65	-	-	15	
<b>統</b>	<b>計</b>	<b>區</b>									
<b>域</b>											
北	部	地	100.00	42.52	28.88	19.08	6.62	1.60	1.30	7,288	
中	部	地	100.00	34.16	29.73	24.03	8.86	2.55	0.67	3,386	
南	部	地	100.00	30.94	30.22	27.31	8.82	1.79	0.92	5,123	
東	部	地	100.00	30.84	31.58	21.76	10.61	2.83	2.37	9,888	
金	馬	地	100.00	36.77	28.14	32.45	2.65	-	-	15	

表49-1 台灣原住民個人目前健康狀況－按人口特性分

單位：%

				總計	很好	好	普通	不好	很不好	未回答	樣本數 (人)
<b>總性</b>	<b>計別</b>			<b>100.00</b>	<b>34.61</b>	<b>30.30</b>	<b>22.41</b>	<b>8.89</b>	<b>2.23</b>	<b>1.55</b>	<b>25,699</b>
	男			100.00	37.21	29.64	21.53	7.84	2.30	1.48	12,746
	女			100.00	32.06	30.94	23.28	9.92	2.17	1.63	12,953
<b>年</b>	<b>齡</b>										
15	～	19	歲	100.00	54.89	28.42	12.95	1.52	0.29	1.94	2,648
20	～	24	歲	100.00	52.58	30.77	12.60	2.01	0.63	1.42	3,142
25	～	29	歲	100.00	44.67	34.48	15.86	2.39	0.73	1.87	3,013
30	～	34	歲	100.00	41.20	33.94	18.83	3.17	1.42	1.44	2,733
35	～	39	歲	100.00	35.36	34.01	21.93	5.63	1.52	1.55	2,778
40	～	44	歲	100.00	29.24	34.00	26.57	7.16	1.59	1.45	2,861
45	～	49	歲	100.00	25.52	33.39	28.10	9.68	1.76	1.55	2,455
50	～	54	歲	100.00	21.92	29.55	31.53	13.19	2.53	1.28	1,872
55	～	59	歲	100.00	16.46	26.49	33.86	18.57	3.60	1.03	1,203
60	～	64	歲	100.00	12.38	21.01	33.92	25.35	5.56	1.76	866
65	歲或	以上		100.00	7.39	14.57	31.83	34.45	10.16	1.59	2,129
<b>教</b>	<b>育程</b>										
	小	學	或以下	100.00	16.51	24.31	31.37	20.89	5.44	1.49	7,597
	國	中、	初中	100.00	33.64	34.73	22.36	5.74	1.59	1.93	5,734
	高	中、	高職	100.00	44.34	32.19	18.14	3.22	0.66	1.45	8,993
	專	科		100.00	47.26	33.49	14.78	2.81	0.41	1.25	1,652
	大	學	或以上	100.00	55.20	28.81	12.57	1.86	0.22	1.34	1,695
	未	回	答	100.00	30.90	38.95	18.80	2.70	-	8.65	29
<b>婚</b>	<b>姻狀</b>										
	未	婚		100.00	47.88	30.43	14.99	3.67	1.23	1.80	8,595
	有	配偶(含同居)		100.00	30.16	31.61	25.41	9.50	1.94	1.39	13,841
	離	婚、分居		100.00	22.68	31.71	27.94	12.93	3.67	1.06	1,275
	喪	偶		100.00	10.60	18.68	32.84	27.81	8.59	1.48	1,693
	未	回	答	100.00	46.66	25.57	13.99	6.44	2.49	4.85	294

**表50 台灣原住民願不願意將個人的資料提供給原住民委員會  
以輔導其就業－按族別及地區別分**

單位：%

			總計	願意	不願意	未回答	樣本數 (人)
<b>總</b>	<b>計</b>		<b>100.00</b>	<b>61.51</b>	<b>23.38</b>	<b>15.10</b>	<b>957</b>
<b>族</b>	<b>別</b>						
阿	美	族	100.00	60.18	24.18	15.63	361
泰	雅	族	100.00	63.42	22.00	14.58	172
排	灣	族	100.00	65.98	20.11	13.91	186
魯	凱	族	100.00	75.55	21.48	2.97	34
布	農	族	100.00	53.15	26.37	20.47	97
賽	夏	族	100.00	59.26	28.02	12.72	12
雅	美	族	100.00	68.40	15.81	15.79	9
卑	南	族	100.00	35.21	32.67	32.12	19
鄒		族	100.00	80.89	19.11	-	7
邵		族	100.00	100.00	-	-	1
噶	瑪	蘭	100.00	-	100.00	-	1
太	魯	閣	100.00	60.83	26.63	12.55	56
<b>行</b>	<b>政</b>	<b>區</b>					
台	灣	地	100.00	61.54	23.35	15.11	956
台	灣	省	100.00	62.03	23.91	14.06	910
山	地	鄉	100.00	64.49	22.53	12.98	358
	平地	原住民鄉鎮市	100.00	55.37	29.35	15.28	235
	非	原住民鄉鎮市	100.00	64.21	21.41	14.38	316
台	北	市	100.00	46.88	6.51	46.61	27
高	雄	市	100.00	58.62	20.78	20.60	20
金	馬	地	100.00	-	100.00	-	1
<b>統</b>	<b>計</b>	<b>區</b>					
北	部	地	100.00	65.60	20.39	14.01	291
中	部	地	100.00	57.28	19.28	23.44	142
南	部	地	100.00	67.88	21.43	10.69	195
東	部	地	100.00	56.02	28.86	15.11	329
金	馬	地	100.00	-	100.00	-	1

註：本題調查對象為「有工作而未做沒有領報酬」、「無工作在找工作或已找工作在等待結果」、「想工作未去找工作，但隨時可以工作」者。

表50-1 台灣原住民願不願意將個人的資料提供給原住民委員會  
以輔導其就業－按人口特性分

單位：%

		總計	願意	不願意	未回答	樣本數 (人)
<b>總性</b>	<b>計別</b>	<b>100.00</b>	<b>61.51</b>	<b>23.38</b>	<b>15.10</b>	<b>957</b>
	男	100.00	62.03	24.80	13.17	463
	女	100.00	61.03	22.06	16.91	494
<b>年</b>	<b>齡</b>					
15	～ 19 歲	100.00	51.93	29.30	18.77	82
20	～ 24 歲	100.00	58.58	24.12	17.30	156
25	～ 29 歲	100.00	61.74	21.66	16.61	152
30	～ 34 歲	100.00	53.88	31.25	14.87	106
35	～ 39 歲	100.00	60.16	21.16	18.68	100
40	～ 44 歲	100.00	63.99	21.56	14.45	112
45	～ 49 歲	100.00	68.72	19.51	11.77	96
50	～ 54 歲	100.00	63.79	26.32	9.89	74
55	～ 59 歲	100.00	79.99	11.52	8.49	42
60	～ 64 歲	100.00	68.79	17.03	14.18	28
65	歲或以上	100.00	65.21	34.79	-	8
<b>教</b>	<b>育程</b>					
	度					
小	學或以	100.00	63.36	24.72	11.92	213
國	中、初	100.00	60.79	23.46	15.75	258
高	中、高	100.00	62.13	22.55	15.32	397
專	科	100.00	68.74	17.52	13.74	47
大	學或以	100.00	45.81	28.36	25.83	40
未	回	100.00	-	62.41	37.59	3
	答					
<b>婚</b>	<b>姻</b>					
	<b>狀</b>					
	<b>況</b>					
未	婚	100.00	56.15	27.42	16.43	418
有	配偶(含同居)	100.00	66.01	20.81	13.18	410
離	婚、分居	100.00	71.58	14.89	13.54	84
喪	偶	100.00	57.88	22.05	20.07	36
未	回	100.00	22.51	39.59	37.90	8
	答					

註：本題調查對象為「有工作而未做沒有領報酬」、「無工作在找工作或已找工作在等待結果」、「想工作未去找工作，但隨時可以工作」者。

# 附 錄

# 壹、94年台灣原住民就業狀況調查與政策研究實施計畫書

## 一、 法令依據

依據統計法第3條及同法施行細則第36條、第37條，以及行政院原住民族委員會年度施政計畫規定辦理「民國94年台灣原住民就業狀況調查」(以下簡稱本調查)。

## 二、 調查目的及用途

- (一) 調查目的：蒐集台灣原住民就業及失業狀況，以了解台灣原住民各族群勞動力狀況、就業情形、勞動意願等。
- (二) 調查用途：提供政府相關單位制定政策、就業服務及職業訓練之參考。

## 三、 調查範圍及對象

- (一) 調查範圍：台閩地區，包括台灣省、台北市、高雄市、金馬地區(金門縣及連江縣)。
- (二) 調查對象：設籍在臺閩地區之原住民住戶(指戶內至少有1人15歲以上且具有原住民身分者)為調查對象。

## 四、 調查內容

- 1.基本特徵：族別(共12族)、性別、年齡、教育程度、婚姻狀況、月平均收入、居住地區。
- 2.勞動力狀況：勞動力參與狀況、失業狀況(含失業率統計分析)。
- 3.就業工作：是否為政府所提供的臨時性工作、職業別、行業別、從業身分、工時與工作地點分佈、農忙與農閒時期就業狀況等。
- 4.工作滿意度、有無受歧視、有無遇到職業災害及其經濟問題。
- 5.勞資爭議及處理情形。
- 6.離職原因。
- 7.個人就業困難。
- 8.就業資訊管道。
- 9.希望從事的工作行業及地點。

- 10.政府所提供的臨時性工作之參與情形、對家庭經濟的影響、臨時性工作結束後的打算。
- 11.職業訓練及就業服務：包含想參加那些職業訓練、曾參加過之職業訓練職類與結訓後工作之相關性。
- 12.政府就業促進津貼的利用與其對尋找工作之幫助程度。
- 13.對政府就業相關政策與措施之認知、使用情形、意見與建議。
- 14.參加保險種類。
- 15.健康狀況及抽菸、喝酒、吃檳榔的習慣。

## 五、 資料時期與調查時期

本調查以民國94年12月11日至12月17日為調查資料標準週，靜態資料以94年12月17日情況為準。

## 六、 調查方法

原住民就業狀況的調查方法採面對面訪問與電話訪問同時進行。調查方式以面對面訪問為主，有效樣本至少7,000 戶；以電話訪問為輔，有效樣本至少3,000 戶。戶內15 歲以上具有原住民身分者將全部訪問，且面訪與電訪的比例，將以鄉鎮為單位，並按比例分配。

樣本戶抽出後，將以戶籍地址及戶長(或主要家計負責人)姓名，委託中華電信公司電腦快速查詢電話。

### (一) 電話訪問方式

1. 本專案調查電話訪問以電腦輔助電話訪問方式進行調查，(Computer Assisted Telephone Interview, CATI)。將問卷題目輸入電腦，訪員只需按規定的程序操作電腦，問卷題目會按序顯示在電腦的螢幕上。訪員就按電腦螢幕上的題目和選項一字不差的照念進行訪問，並輸入受訪者的答案代號，不必另外手寫、記錄。電腦操作簡單，可以減少錯誤，是現代最進步的電話訪問方法。設有監看、監聽系統，品質控制十分嚴格。
2. 對於每一未完成的訪問，都將追蹤再打6次以上電話向指定的受訪對象取得成功的訪問。採用如此嚴謹的調查過程以獲取具有代表性的樣本資料，降低樣本偏差並提高統計估計值的可信度。



## (二) 面對面訪問方式

派遣面訪經驗豐富之經常性面訪員到所抽中的樣本戶進行實地面訪工作。訪員進行面訪工作之前，會先進行嚴謹之訪員訓練，以確保調查品質。

# 七、 抽樣設計及推估

## (一) 抽樣母體

以民國94年4月30日設籍於臺灣省、臺北市、高雄市及福建省(金門縣、連江縣)之原住民住戶(指戶內至少有一位15歲以上且具有原住民身份者)為抽樣母體。

## (二) 抽樣方法

本調查採分層等機率隨機抽樣。首先將臺閩地區按縣市分成24個副母體，連江縣及金門縣，由於人數較少合併成金馬地區一個副母體，並隨機抽出四分之一(28戶)的原住民戶數為樣本。其他各縣市內再依原住民分布及地理區域特性分成山地原住民鄉、平地原住民鄉鎮市、非原住民鄉鎮市等三層，臺北市、高雄市和五個省院市則只有第三層。

各副母體之樣本戶數，按各縣市原住民戶數(原住民戶指戶內至少有一人具有原住民身份者)占臺閩地區總原住民戶數的比例，分配應完成之樣本戶數。縣市內再按各層原住民戶數占縣市內總原住民戶數的比例，分配三層應完成的樣本戶數。

第一層及第二層將應完成之樣本戶數按原住民戶數比例直接分配到各鄉鎮市，並在各鄉鎮市內以系統隨機抽樣法，抽出應完成的樣本戶數。

第三層採二段式等機率隨機抽樣：第一階段隨機抽出樣本鄉鎮市，各鄉鎮市的抽出機率與該鄉鎮市的原住民戶數成正比例(PPS)。台北市及高雄市、新竹市、基隆市、台中市、嘉義市、台南市則不再分區，直接從全市的原住民住戶抽出應有的樣本戶數。第二階段，在每一抽中的樣本鄉鎮市抽出約40戶樣本(正確戶數隨各縣市樣本數而稍有差異)。在各鄉鎮市的樣本戶中，70%(約28戶)執行面訪，30%(約12戶)用電話訪問。

### （三）樣本抽取

在95%信賴度下，失業率估計值的最大抽樣誤差不超過0.5%以及10%的次群體百分比估計值的抽樣誤差不超過2%，推算出調查樣本數為10,000戶，大約有25,000人，總抽出率約為7%，樣本配置採比例配置法。

### （四）推計方法：

採不偏估計法及比例估計法推計。

## 八、 整理及編製方法

（一）資料以電腦處理為主，包括訪表資料之登錄、檢誤、統計分析、列表等。

（二）資料以人工整理為輔，包括訪表資料審核、檢誤更正、註號、複核、結果表研判、管理等。

## 九、 報告書編印

調查結束後，期末報告經審查修正後，編印調查年度總報告書乙種。

## 十、 辦理機關

（一）主辦機關：行政院原住民族委員會主辦，負責規劃、委辦、審查等。

（二）受託單位：依採購法組織採購評選委員會甄選調查廠商或機構，委託執行調查計畫、召訓訪員訪查、資料統計分析、編印報告等。

## 十一、 訪員訓練與督導複查

調查前訪員須接受訓練，針對電訪及實地面訪的訪問技巧及問卷內容熟悉等安排講習課程。

## 十二、 調查進度

1.問卷設計、抽樣設計及電話號碼查詢	94年12月1日前兩週
2.問卷試訪與確定	94年12月1日前一週
3.訪員訓練	94年12月18日前
4.電話訪問、面訪執行	94年12月18日至95年1月14日
5.調查資料審核及電腦輸入	94年12月22日至95年1月27日
6.原住民失業率初估	95年1月31日
7.資料複查、檢誤及處理	95年1月16日至95年2月17日
8.資料分析、報告撰寫與編製統計結果表	95年2月20日至3月20日
9.撰寫調查報告初稿	95年3月21日前
10.期中簡報	95年3月28日前
11.期末簡報	95年4月20日前
12.編印調查報告(200份)含中英文摘要	95年4月30日之前

## 貳、94年台灣原住民就業狀況調查抽樣設計與推估

### 一、調查區域範圍

臺閩地區包括臺灣省、臺北市、高雄市、金馬地區(金門縣和連江縣)。

### 二、調查對象

凡94年4月底設籍在本調查區域範圍內，且民國94年12月17日(調查資料時期)年滿15歲具有原住民身份者。

### 三、調查方法

原住民就業狀況的調查方法採面對面訪問與電話訪問同時進行。調查方式以面對面訪問為主，電話訪問為輔。

### 四、樣本數

本次調查主要目的在瞭解整體原住民的就業狀況，進一步亦將針對各縣市別、族別、年齡別、教育程度別、職業別等重點調查研究。因此整體上，在考慮95%的信心水準下，原住民的失業率估計值的抽樣誤差不超過0.5%，以及10%的次群體百分比估計值的抽樣誤差不超過2%，推算出調查樣本數為10,000戶，大約有25,000人，總抽出率約為7%。

### 五、抽樣母體清冊

以民國94年4月30日設籍於臺灣省、臺北市、高雄市及福建省(金門縣、連江縣)之原住民住戶(指戶內至少有一位15歲以上且具有原住民身份者)為抽樣母體。

### 六、抽樣方法

採分層等機率隨機抽樣。首先將臺閩地區按縣市分成24個副母體，連江縣及金門縣，由於人數較少將合併成金馬地區一個副母體，並隨機抽出四分之一(28戶)的原住民戶數為樣本。其他各縣市內再依原住民分布及地理區域特性分成山地原住民鄉

、平地原住民鄉鎮市、非原住民鄉鎮市等三層，臺北市、高雄市和五個省院市將只有第三層。以新竹縣為例：

縣市別	第一層	第二層	第三層
新竹縣	山地原住民鄉	平地原住民鄉鎮市	非原住民鄉鎮市
	尖石、五峰	關西	竹北、竹東、新埔、湖口、新豐、芎林、橫山、北埔、寶山、峨眉

\*各縣市各層詳細之鄉鎮市，見表1。

各副母體之樣本戶數，按各縣市原住民戶數(原住民戶指戶內至少有一人具有原住民身份者)占臺閩地區總原住民戶數的比例，分配應完成之樣本戶數。縣市內再按各層原住民戶數占縣市內總原住民戶數的比例，分配三層應完成的樣本戶數。(見表2)。

第一層及第二層將應完成之樣本戶數按原住民戶數比例直接分配到各鄉鎮市，並在各鄉鎮市內以系統隨機抽樣法，抽出應完成的樣本戶數。

第三層採二段式等機率隨機抽樣：第一階段隨機抽出樣本鄉鎮市，各鄉鎮市的抽出機率與該鄉鎮市的原住民戶數成正比例(PPS)。第二階段，在每一抽中的樣本鄉鎮市抽出約40戶樣本(正確戶數隨各縣市樣本數而稍有差異)。而台北市、高雄市、新竹市、基隆市、台中市、嘉義市、台南市、金馬地區屬於第三層非原住民鄉鎮市，將不再分區，直接從全市的原住民住戶抽出應有的樣本戶數。在各鄉鎮市的樣本戶中，70%(約28戶)執行面訪，30%(約12戶)用電話訪問。以下是第三層的詳細抽樣步驟，以新竹縣為例，新竹縣第三層應抽140戶，分成4個鄉鎮市，每個鄉鎮市抽35戶：

1.第一階段：以系統隨機抽樣法抽出應抽樣本鄉鎮市數。

(1)將所有鄉鎮市按一般民眾人口從大到小排列。

(2)列出各鄉、鎮、市之原住民戶數，並列出累計戶數。

(3)新竹縣總累計戶數為2087，應抽4個樣本鄉鎮市，採 $2087/4=521.75$ 為系統隨機抽樣的區間。

(4)在0與521.75之間抽取隨機號碼450.6，做為隨機起號，因此系統隨機樣本號碼便是450.6、 $450.6+521.75$ 、 $450.6+521.75*2$ 、 $450.6+521.75*3$ 。因此，樣本號碼是450.6、972.35、1491.10、2015.85。這些樣本號碼所對應的累計戶數號碼所在的鄉鎮市便是樣本鄉鎮市。

2.第二階段：在樣本鄉鎮市內，以系統隨機抽樣法抽出35戶樣本原住民戶。

表1 民國94年臺灣原住民就業狀況調查各縣市所轄鄉、鎮、市分布

縣市別	第一層 臺閩地區 山地原住民鄉		第二層 臺閩地區 平地原住民鄉 (鎮、市)		第三層 臺閩地區 非原住民鄉(鎮、市)								
	30 山地鄉		25 鄉(鎮、市)		310 鄉(鎮、市)								
基隆市					基隆市								
新竹市					新竹市								
臺北縣	烏來				板橋	三重	中和	永和	新莊	新店	樹林	鶯歌	
					三峽	淡水	汐止	瑞芳	土城	蘆洲	五股	泰山	
					林口	深坑	石碇	坪林	三芝	石門	八里	平溪	
					雙溪	貢寮	金山	萬里					
宜蘭縣	大同	南澳			宜蘭	羅東	蘇澳	頭城	礁溪	壯圍	員山	冬山	
					五結	三星							
桃園縣	復興				桃園	中壢	大溪	楊梅	蘆竹	大園	龜山	八德	
					龍潭	平鎮	新屋	觀音					
新竹縣	尖石	五峰	關西		竹北	竹東	新埔	湖口	新豐	芎林	橫山	北埔	
					寶山	峨眉							
苗栗縣	泰安		南庄	獅潭	苗栗	苑裡	通霄	竹南	頭份	後龍	卓蘭	大湖	
					公館	銅鑼	頭屋	三義	西湖	造橋	三灣		
臺中市					臺中市								
臺中縣	和平				豐原	東勢	大甲	清水	沙鹿	梧棲	后里	神岡	
					外埔	大安	烏日	大肚	龍井	霧峰	太平	大里	
					潭子	大雅	新社	石岡					
彰化縣					彰化	鹿港	和美	線西	伸港	福興	秀水	花壇	
					芬園	員林	溪湖	田中	大村	埔鹽	埔心	永靖	
					社頭	二水	北斗	二林	田尾	埤頭	芳苑	大城	
					竹塘	州							
南投縣	信義	仁愛	魚池		南投	埔里	草屯	竹山	集集	名間	鹿谷	中寮	
					國姓	水里							
雲林縣					斗六	斗南	虎尾	西螺	土庫	北港	古坑	大埤	
					莿桐	內湖	崙背	螺林	麥寮	東勢	褒忠	臺西	
					元長	四湖	湖口						
嘉義市					嘉義市								
臺南市					臺南市								
嘉義縣	阿里山				太保	朴子	布袋	大林	民雄	溪口	新港	六腳	
					大埔	義竹	鹿草	水上	中埔	竹崎	梅山	番路	
臺南縣					新營	鹽水	白河	柳營	後壁	東山	麻豆	下營	
					六甲	田寮	內化	佳新	學安	港上	七股	將軍	
					北門	新化	善德	新仁	安廟	西港	玉井	楠西	
					南化	鎮	仁德	歸仁	關	山崎	永康		
高雄縣	茂林	桃源			鳳山	林園	大寮	大樹	社寮	仁武	鳥松	岡山	
	三民				橋頭	燕巢	田寮	阿美	竹寮	湖內	茄寮	永安	
					彌陀	梓官	旗山	美濃	六龜	甲仙	杉林	內門	
屏東縣	三地門	霧臺	滿州		屏東	潮州	東港	恆春	萬丹	長治	麟洛	九如	
	瑪家	泰武			里港	鹽埔	高樹	萬巒	內埔	竹田	新車	枋寮	
	來義	春日			新園	頂	林邊	南州	佳冬	琉球	城	枋山	
	獅子	牡丹				炭							
澎湖縣					澎湖縣								
臺東縣	海端	延平	臺東	卑南									
	金峰	仁	鹿野	池上									
	蘭嶼		河東	長濱									
			太麻里	大關									
			成功	山									
花蓮縣	秀林	萬榮	花蓮	鳳林									
	卓溪		玉里	新城									
			吉安	壽豐									
			瑞穗	富里									

表1 民國94年臺灣原住民就業狀況調查各縣市所轄鄉、鎮、市分布(續)

縣市別	第一層 臺閩地區 山地原住民鄉  30山地鄉	第二層 臺閩地區 平地原住民鄉 (鎮、市) 25鄉(鎮、市)	第三層 臺閩地區 非原住民鄉(鎮、市)  310鄉(鎮、市)
臺北市			臺北市
高雄市			高雄市
金門、馬祖 (金馬地區)			金門、馬祖

表2 94年台灣原住民就業狀況調查各縣市應抽樣本鄉鎮市數及應抽原住民樣本戶數

縣市別	層別	母體戶數	比例	原住民鄉 樣本戶數	非原住民 鄉樣本戶 數	非原住民鄉 樣本鄉鎮市 數	每個非原住 民鄉鎮市應 抽樣本戶數
台北縣	原住民鄉			46			
	山地原住民	699	0.5%				
	非原住民鄉	13,613	8.9%		880	22	40
宜蘭縣	原住民鄉			176			
	山地原住民	2,723	1.8%				
	非原住民鄉	1,554	1.0%		102	2	51
桃園縣	原住民鄉			156			
	山地原住民	2,421	1.6%				
	非原住民鄉	13,690	8.9%		902	22	41
新竹縣	原住民鄉			232			
	山地原住民	3,416	2.2%				
	平地原住民	186	0.1%				
	非原住民鄉	2,087	1.4%		140	4	35
苗栗縣	原住民鄉			128			
	山地原住民	1,198	0.8%				
	平地原住民	760	0.5%				
	非原住民鄉	1,221	0.8%		80	2	40
台中縣	原住民鄉			90			
	山地原住民	1,393	0.9%				
	非原住民鄉	4,526	3.0%		296	8	37
彰化縣	非原住民鄉	1,575	1.0%		102	2	51
南投縣	原住民鄉			404			
	山地原住民	6,062	4.0%				
	平地原住民	191	0.1%				
	非原住民鄉	1,719	1.1%		112	2	56
雲林縣	非原住民鄉	600	0.4%		39	1	39
嘉義縣	原住民鄉			74			
	山地原住民	1,134	0.7%				
	非原住民鄉	582	0.4%		39	1	39
台南縣	非原住民鄉	1,196	0.8%		78	2	39
高雄縣	原住民鄉			150			
	山地原住民	2,314	1.5%				
	非原住民鄉	2,723	1.8%		180	4	45
屏東縣	原住民鄉			804			
	山地原住民	11,532	7.5%				
	平地原住民	805	0.5%				
	非原住民鄉	4,247	2.8%		276	6	46
台東縣	原住民鄉			1,634			
	山地原住民	4,977	3.2%				
	平地原住民	20,109	13.1%				
花蓮縣	原住民鄉			1,840			
	山地原住民	7,283	4.8%				
	平地原住民	20,937	13.7%				
澎湖縣	非原住民鄉	101	0.1%		10		
基隆市	非原住民鄉	2,577	1.7%		166		
新竹市	非原住民鄉	885	0.6%		56		
台中市	非原住民鄉	2,354	1.5%		152		
嘉義市	非原住民鄉	316	0.2%		20		
台南市	非原住民鄉	668	0.4%		42		
臺北市	臺北市	4,928	3.2%		320		
高雄市	高雄市	3,795	2.5%		246		
金門馬祖	金馬地區	143	0.1%		28		
總計		153,240	100%	5,734	4,266		



## 七、母體參數的推估

本調查在訪問結束後，資料經過審慎檢查其完整性、合理性和一致性。並做明顯或邏輯上的校對和必要的複查。

資料經審查和複查後，即進行下列的加權調整：

**1.基本權數：**基本權數是樣本戶抽樣機率的倒數，因此各副母體(縣市)

$$\text{第一、二層樣本戶抽樣機率} = \frac{\text{鄉鎮市內訪問成功之原住民樣本戶數}}{\text{鄉鎮市內原住民戶數}}$$

$$\text{台北市、高雄市、新竹市、基隆市、台中市、嘉義市、台南市、金馬地區樣本戶抽樣機率} = \frac{\text{市內訪問成功之原住民樣本戶數}}{\text{市內原住民戶數}}$$

第三層樣本戶抽樣機率=

$$\frac{\text{樣本鄉鎮市內原住民戶數}}{\text{第一段抽樣區間}} \times \frac{\text{樣本鄉鎮市內訪問成功之原住民樣本戶數}}{\text{樣本鄉鎮市內原住民戶數}}$$

**2.比例調整(Adjustment)：**

根據94年12月臺閩地區原住民15歲以上母體人口，各行政區域下先以母體的縣市分配調整樣本縣市分配，再以母體的性別與年齡交叉組分配調整樣本分配，以矯正偏差並減少抽樣誤差。每一筆資料都乘以調整權數  $N_i/n_i$ ， $N_i$  和  $n_i$  是第  $i$  交叉組的母體人數和樣本加權人數。

資料經過加權調整後，即可進行母體參數之推估：

1. 第  $i$  副母體某特徵之百分比(或平均數)之估計 (例如：新竹縣原住民的勞動參與率)

$$\hat{Y}_i = \frac{\sum_j^3 \sum_{k=1}^{n_{ij}} \sum_{l=1}^{n_{ijk}} \sum_{m=1}^{n_{ijkl}} W_{ijklm} Y_{ijklm}}{\sum_{j=1}^3 \sum_{k=1}^{n_{ij}} \sum_{l=1}^{n_{ijk}} \sum_{m=1}^{n_{ijkl}} W_{ijklm}}$$

$W_{ijklm}$  = 第  $i$  副母體的第  $j$  層第  $k$  鄉鎮市的第  $l$  樣本戶的第  $m$  受訪者調整權數  
(為基本權數  $\times$  比例調整權數)

$n_{ijkl}$  = 第  $i$  副母體第  $j$  層的第  $k$  鄉鎮市的第  $l$  樣本戶內15歲以上人口數

$n_{ijk}$  = 第  $i$  副母體第  $j$  層的第  $k$  鄉鎮市的有效樣本戶數

$n_{ij}$  = 第  $i$  副母體第  $j$  層內樣本鄉鎮市數

估計百分比( $P_i$ )時，可設定

$$Y_{ijklm} = \begin{cases} 1, & \text{假如第 } i \text{ 副母體第 } j \text{ 層的第 } k \text{ 鄉鎮市的第 } l \text{ 樣本戶的第 } m \text{ 受訪者} \\ & \text{具有該項特徵} \\ 0, & \text{其他} \end{cases}$$

估計55個原住民鄉鎮市某一特定鄉鎮市之失業率或某特徵時，將i、j、k設定為該鄉鎮市即可估計。

2. 總體的勞動力參與率、失業率，某特定次群體的百分比、從事某種工作的百分比以及其他任何以整體為分母的百分比和平均數均可用下式估計

$$\hat{Y} = \frac{\hat{Y}}{\hat{N}}$$

$$\hat{N} = \sum_{i=1}^{24} \sum_{j=1}^3 \sum_{k=1}^{n_{ij}} \sum_{l=1}^{n_{ijk}} \sum_{m=1}^{n_{ijkl}} W_{ijklm}$$

$$\hat{Y} = \frac{\sum_{i=1}^{24} \sum_{j=1}^3 \sum_{k=1}^{n_{ij}} \sum_{l=1}^{n_{ijk}} \sum_{m=1}^{n_{ijkl}} W_{ijklm} Y_{ijklm}}{\sum_{i=1}^{24} \sum_{j=1}^3 \sum_{k=1}^{n_{ij}} \sum_{l=1}^{n_{ijk}} \sum_{m=1}^{n_{ijkl}} W_{ijklm}}$$

3. 性別、各年齡層、各級教育程度、各縣市、各族、各婚姻狀況及所有特定次群體的勞動力參與率、失業率、從事某種工作百分比以及其他任何以次群體為分母的百分比或平均數可以下式估計：

$$\hat{Y}_I = \frac{\sum_{i=1}^{24} \sum_{j=1}^3 \sum_{k=1}^{n_{ij}} \sum_{l=1}^{n_{ijk}} \sum_{m=1}^{n_{ijkl}} W_{ijklm} Y_{ijklm} I_{ijklm}}{\sum_{i=1}^{24} \sum_{j=1}^3 \sum_{k=1}^{n_{ij}} \sum_{l=1}^{n_{ijk}} \sum_{m=1}^{n_{ijkl}} W_{ijklm} I_{ijklm}}$$

$$I_{ijklm} = \begin{cases} 1, & \text{第 } i \text{ 副母體第 } j \text{ 層的第 } k \text{ 鄉鎮市的第 } l \text{ 樣本戶的第 } m \text{ 受訪者屬於某次群體} \\ 0, & \text{第 } i \text{ 副母體第 } j \text{ 層的第 } k \text{ 鄉鎮市的第 } l \text{ 樣本戶的第 } m \text{ 受訪者不屬於某次群體} \end{cases}$$

## 八、抽樣誤差之估計

將各副母體(院省轄市除外)第三層內，按照原來系統抽樣的順序，每兩個樣本鄉鎮市組成一個小層(又叫標準誤計算單位)，第一個鄉鎮市稱為第一個半樣本，第二個鄉鎮市稱為第二個半樣本。共有39個小層(雲林縣和嘉義縣合併為一個小層)。

第一、二層內，以每一個鄉鎮市為一個小層，將樣本戶按抽樣順序分成兩個半樣本，第1,3,5,7...戶為第一半樣本，第2,4,6,8...戶為第二半樣本。台北市、高雄市、基隆市、新竹市、台中市、嘉義市、台南市亦各分為二個小層，而第一、二層中，樣本戶超過80者，亦將各分成二個小層。金馬地區設為一小層。採用半樣本複估

(Half-sample Replicate)方法估計抽樣變異數。先將所有半樣本按H矩陣(Hadamard Matrix)劃分成48個複估半樣本(half-sample replicates)並設定複估係數(replicate factor)如下：

$R_{1\alpha j}$  = 第  $\alpha$  複估半樣本的第  $j$  小層的第一個半樣本的 複估係數 (replicate factor)

$R_{2\alpha j}$  = 第  $\alpha$  複估半樣本的第  $j$  小層的第二個半樣本的 複估係數 (replicate factor)

當matrix  $cell_{\alpha j} = +1$ 時  $R_{1\alpha j} = 2, R_{2\alpha j} = 0$

$cell_{\alpha j} = -1$ 時  $R_{1\alpha j} = 0, R_{2\alpha j} = 2$

那麼某特徵值的第  $\alpha$  半樣本複估的估計值是

$$\hat{Y}_{\alpha} = \frac{\hat{Y}_{\alpha}}{\hat{N}_{\alpha}}$$

$$\hat{N}_{\alpha} = \sum_j (R_{1\alpha j} W_{1j} + R_{2\alpha j} W_{2j})$$

$$\hat{Y}_{\alpha} = \sum_j (R_{1\alpha j} Y_{1j} + R_{2\alpha j} Y_{2j})$$

$W_{1j}$  = 第  $j$  小層的第一個半樣本內所有樣本人口的權數總數

$W_{2j}$  = 第  $j$  小層的第二個半樣本內所有樣本人口的權數總數

$Y_{1j}$  = 第  $j$  小層的第一個半樣本內某特徵的加權總值

$Y_{2j}$  = 第  $j$  小層的第二個半樣本內某特徵的加權總值

那麼樣本平均數(或百分比)估計值的變異數可以下列公式估算

$$\hat{V}(\hat{Y}) = \frac{N-n}{N} \frac{1}{48} \sum_{\alpha=1}^{48} (\hat{Y}_{\alpha} - \hat{Y})^2$$

$N$  = 總人數

$n$  = 總樣本人數

## 九、百分比分析

百分比的分析大體包括下列二部分

### 1. 次數分配

根據各題加權的樣本比例進行比較選項間的差異，用下列Z檢定，檢驗兩選項間百分比( $P_1$ 和 $P_2$ )的差異：

$$Z_1 = \frac{p_1 - p_2}{\sqrt{\frac{1}{n} [p_1 + p_2 - (p_1 - p_2)^2] D}}$$

$$D = \text{抽樣設計效應係數, DEFF} \\ = \frac{\text{本次抽樣設計下樣本估計值的變異數}}{\text{簡單隨機抽樣設計下樣本估計值的變異數}}$$

### 2. 交叉分析

以各題與基本資料或其他特性的交叉表來分析受訪對象的就業情形與他們其他特徵間(如年齡、教育程度、區域)的相關。交叉表第一步採用卡方檢定，在檢定前，若有交叉組(cell)的期望樣本數小於5時，則進行合併。合併的原則如下：(1)假若分類變數本身是次序量數(Ordinal measures)，則與鄰組合併；如年齡、教育程度，(2)假如分類變數本身是非次序量數(Nominal measures)則與另一性質相近者合併，否則就歸到“其他”。

交叉表的卡方顯著水準小於5%時才認定兩變數間並非沒有相關。第二步是在有相關的交叉表內，以Z檢定找出有顯著差異的地方。檢視兩個獨立的次群體(Subgroups)失業狀況的百分比間的差異，我們採用下列的Z檢定：

$$Z_2 = \frac{p_1 - p_2}{\sqrt{\frac{p_1(1-p_1)D_1}{n_1} + \frac{p_2(1-p_2)D_2}{n_2}}}$$
$$D_1, D_2 = \text{抽樣設計效應係數, DEFF}$$

## 十、平均值之比較

比較兩次群體之平均值時，採用下列的Z檢定：

$$Z_3 = \frac{\hat{Y}_1 - \hat{Y}_2}{\sqrt{\hat{\sigma}_{\hat{Y}_1}^2 + \hat{\sigma}_{\hat{Y}_2}^2}}$$

其中， $\hat{\sigma}_{\hat{Y}_1}^2$  和  $\hat{\sigma}_{\hat{Y}_2}^2$  是兩平均數估計值  $\hat{Y}_1$  和  $\hat{Y}_2$  的估計變異數。

核定機關：行政院主計處 核定文號：處普三字第094006247號 核定有效期間：至民國九十四年十二月底止		樣本編號	層別	縣市代號	鄉鎮市區代號	樣本戶號	十五歲以上戶內原住民人口數	1.本調查之法令依據：統計法第二十條“政府辦理統計時被調查者有據實詳盡報告之義務”。 2.本表所填資料，只供整體決策與統計分析之用，工作人員絕不得對外洩漏，如有損害貴戶權益時，依法予以議處。			
住址	縣市	鄉鎮市區	村里	路街	段	巷	弄	術	號之第	樓之	電話( )
姓名：											
戶內人口編號：	(戶長為 1 號，其餘按戶口名簿次序填列) □□										
0. 是否本人回答：	0. □(1)是本人回答 □(2)視同本人回答										
1. 請問您所屬的族別？	1. □(1)阿美族 □(5)布農族 □(9)鄒族 □(13)其他 □(2)泰雅族 □(6)賽夏族 □(10)邵族 □(3)排灣族 □(7)雅美族(達悟) □(11)葛馬蘭族 □(4)魯凱族 □(8)卑南族 □(12)太魯閣族										
2. 性別	2. □(1)男 □(2)女										
3. 請問您的年齡	3. 前 □ 民國 □□年□□月□□日 足歲_____										
4. 請問您的教育程度？	4. □(1)不識字 □(4)國(初)中 □(7)專科 □(2)自修 □(5)高中 □(8)大學 □(3)國小 □(6)高職(含五專前三年) □(9)研究所或以上										
5. 請問您的婚姻狀況是？	5. □(1)未婚 □(3)離婚、分居 □(2)有配偶(含與人同居) □(4)喪偶										
6. 請問您需不需要負責家計？	6. □(1)需要，是主要家計負責人 □(2)需要，是次要(輔助)家計負責人 □(3)不需要負責家計										
7. 請問您12月11日至12月17日在做什麼工作？	<p>7. □(1)從事規則性有報酬的工作(含部分時間工作)</p> <p>□(2)從事不規則有報酬工作</p> <p>□(1)季節性有報酬工作</p> <p>□(2)零星工作</p> <p>(2.1)請問您想不想轉從事規則性或季節性工作</p> <p>□(1)規則性有報酬工作 □(2)季節性有報酬工作 □(3)不想</p> <p>□(3)從事無酬家屬工作(15小時以上) <b>【跳答9】</b></p> <p>□(4)有工作而未做，領有報酬(傷病、季節性關係、例假、事假、特別假、已受僱用或等待恢復工作而領有報酬) <b>【跳答10】</b></p> <p>□(5)有工作而未做，沒有領報酬(已定於短期內開始工作而無報酬、等待恢復工作且目前沒有領報酬) <b>【跳答16】</b></p> <p>□(6)無工作在找工作或已找工作在等待結果 <b>【跳答16】</b></p> <p>□(7)想工作未去找工作，但隨時可以工作 <b>【跳答17】</b></p> <p>□(8)求學 (兼有報酬工作者勾(1)或(2)，兼15小時以上無報酬工作者勾(3))</p> <p>□(9)準備升學 (兼有報酬工作者勾(1)或(2)，兼15小時以上無報酬工作者勾(3))</p> <p>無工作</p> <p>□(10)料理家務 (兼有報酬工作者勾(1)或(2)，兼15小時以上無報酬工作者勾(3))</p> <p>□(11)高齡(65歲以上)、身心障礙、生病不能工作 (兼有報酬工作者勾(1)或(2)，兼15小時以上無報酬工作者勾(3))</p> <p>□(12)不想工作</p> <p>(12.1)請問您不想工作的原因是什麼?(單選)</p> <p>□(1)有足夠經濟來源可供生活</p> <p>□(2)健康不佳，有待修養</p> <p>□(3)找工作一再碰壁，心灰意冷</p> <p>□(4)無一技之長，難以找工作</p> <p>□(5)自我進修</p> <p>□(6)其他</p> <p>□(13)其他</p> <p>□(14)現役軍人 <b>【跳答31】</b></p> <p>□(15)監管人口 <b>【結束訪問】</b></p> <p>□(16)失蹤人口 <b>【結束訪問】</b></p>										
8. 請問您目前所從事的工作是不是政府所提供的臨時性工作？	<p>8. □(1)不是 <b>【跳答9】</b></p> <p>□(2)是 <b>【續答8-1】</b></p> <p>8-1. 請問您所從事的臨時工作之期限是多久？</p> <p>□(1) 3至未滿6個月 □(3) 9至未滿12個月</p> <p>□(2) 6至未滿9個月 □(4) 12個月及以上</p> <p>8-2. 請問政府所提供的臨時工作，對您的生活改善有沒有幫助？</p> <p>□(1)非常有幫助 □(3)不太有幫助</p> <p>□(2)有幫助 □(4)完全沒有幫助</p> <p>8-3. 請問您知不知道，您所從事臨時工作之方案名稱？</p> <p>□(1)不知道 <b>【跳答8-4】</b></p> <p>□(2)知道 <b>【續答8-3-1】</b></p> <p>8-3-1. 請問是源自哪一方案或法規</p> <p>□(1)部落在地就業計劃</p> <p>□(2)多元就業開發方案(或永續就業發展)</p> <p>□(3)就業促進津貼實施辦法</p> <p>□(4)其他</p> <p>8-4. 請問政府所提供的此項臨時工作結束後您會</p> <p>□(1)留在原鄉找工作 □(4)留在都會找工作</p> <p>□(2)離開原鄉到都會找工作 □(5)不找工作</p> <p>□(3)回原鄉找工作 □(6)不知道</p>										
9. 請問您12月11日至12月17日(一週)工作幾小時？	<p>9. □全日工作_____小時 □部分時間工作_____小時</p> <p>9-1. 若每週工作時不足40小時者，請問您想不想增加工作時數(或增加額外工作)？</p> <p>□(1)不想 <b>【跳答10】</b> □(2)想</p> <p>9-1-1. 請問您想增加工作時數(或想增加額外工作)的主要原因？</p> <p>□(1)增加收入補貼家用 □(4)目前工作只是暫時性</p> <p>□(2)工作時數太少 □(5)工作不穩定</p> <p>□(3)希望全日工作 □(6)其他</p>										
10. 請問您的行業是什麼？	<p>(以12月11日-12月17日為準)</p> <p>10. □(1)農、林、漁、牧業 <b>【續答10-1】</b> □(9)金融及保險業</p> <p>□(2)礦業及土石採取業 □(10)不動產及租賃業</p> <p>□(3)製造業 □(11)專業、科學及技術服務業</p> <p>□(4)水電燃氣業 □(12)教育服務業</p> <p>□(5)營造業 □(13)醫療保健及社會福利服務業</p> <p>□(6)批發及零售業 □(14)文化、運動及休閒服務業</p> <p>□(7)住宿及餐飲業 □(15)其他服務業</p> <p>□(8)運輸、倉儲及通信業 □(16)公共行政業</p> <p><b>【除答(1)農、林、漁、牧業者續答10-1，其餘請跳答11】</b></p> <p>10-1. 請問您平均每年農閒期間</p> <p>□(1)1個月內 □(4)3至未滿6個月</p> <p>□(2)1至未滿2個月 □(5)6個月以上</p> <p>□(3)2至未滿3個月 □(6)沒有農閒時期 <b>【跳答11】</b></p> <p>10-2. 請問您農閒期間有沒有打零工</p> <p>□(1)經常有 □(2)偶爾有 □(3)從來沒有</p>										
11. 請問您主要是擔任什麼工作？	<p>(以12月11日-12月17日為準)</p> <p>11. □(1)民意代表、行政主管、企業主管及經理人員 職稱：_____ 編號：_____</p> <p>□(2)專業人員 職業名稱或工作內容：_____</p> <p>□(3)技術員及助理專業人員 職業名稱或工作內容：_____ 編號：_____</p> <p>□(4)事務工作人員 職業名稱或工作內容：_____ 編號：_____</p> <p>□(5)服務工作人員及售貨員 職業名稱或工作內容：_____ 編號：_____</p> <p>□(6)農林漁牧工作人員 職業名稱或工作內容：_____ 編號：_____</p> <p>□(7)技術工及有關工作人員 職業名稱或工作內容：_____ 編號：_____</p> <p>□(8)機械設備操作工及組裝工 職業名稱或工作內容：_____ 編號：_____</p> <p>□(9)非技術工及體力工 職業名稱或工作內容：_____ 編號：_____</p>										
12. 請問您主要工作的身分是？	<p>12-1. □(1)雇主 □(4)受私人僱用者</p> <p>□(2)自僱業者 □(5)無酬家屬工作者</p> <p>□(3)受政府僱用者 <b>【續答12-1-1】</b></p> <p>12-1-1. 請問有沒有正式公務員任用資格</p> <p>□(1)有 □(2)沒有</p> <p>12-2. 請問您是不是原住民合作社(包含勞動合作社)社員</p> <p>□(1)是 □(2)不是</p> <p>12-3. 請問您有沒有從事原住民合作社的工作</p> <p>□(1)有 □(2)沒有</p>										
13. 請問您目前工作地點的縣市？	<p>13-1. 縣市名稱：_____ 縣市代碼：_____</p> <p>13-2. 鄉鎮名稱：_____ 鄉鎮代碼：_____</p>										
14. 請問您對目前的工作滿意嗎？	<p>(以12月11日-12月17日為準)</p> <p>14-1. □(1)非常滿意 <b>【跳答14-3】</b> □(3)不滿意 <b>【續答14-2】</b></p> <p>□(2)滿意 <b>【跳答14-3】</b> □(4)非常不滿意 <b>【續答14-2】</b></p> <p>14-2. 請問您對工作不滿意的原因？ <b>【可複選3項】</b></p> <p>□(1)待遇太低 □(5)工作時段不理想 □(9)無一起工作的夥伴</p> <p>□(2)工作環境不佳 □(6)離家太遠 □(10)其他</p> <p>□(3)學非所用 □(7)遠景不佳</p> <p>□(4)工時太長 □(8)必須常加班</p> <p>14-3. 請問您在工作場所有沒有因為原住民的身分受到歧視？</p> <p>□(1)有 □(2)沒有</p> <p>14-4. 請問您曾經在工作場所遇到職業災害嗎？(從以前到現在)</p> <p>□(1)沒有 <b>【跳答15】</b> □(2)有</p> <p>14-4-1. 請問是誰提供的賠償？ <b>【可複選】</b></p> <p>□(1)雇主 □(4)民間保險 □(7)不知道</p> <p>□(2)勞工保險 □(5)沒有賠償</p> <p>□(3)公保、農漁保 □(6)其他</p>										
15. 請問您有沒有過勞資爭議？	<p>15. □(1)有 <b>【續答15-1】</b></p> <p>□(2)沒有 <b>【跳答15-2】</b></p> <p>15-1. 請問是哪種勞資爭議？</p> <p>□(1)薪資未付(含工時紀錄錯誤) □(4)職業災害爭議</p> <p>□(2)解僱時欠薪資 □(5)退休薪資</p> <p>□(3)資遣費爭議 □(6)其他</p> <p>15-2. 請問您在工作中有沒有類似下列的情形發生過？ <b>【可複選】</b></p> <p>□(1)在工作場所喝醉酒 □(4)常常不能準時上下班</p> <p>□(2)沒去上班又忘記請假 □(5)請假過多</p> <p>□(3)參加朋友的聚會，幾天沒去上班 □(6)都沒有</p> <p><b>【答完15後，跳答26】</b></p>										

16. 請問您沒有工作而找尋工作或等待恢復工作有多久了？	16. _____年_____月_____個星期 <b>【跳答18】</b>
17. 請問您這次剛開始沒工作時，有沒有去找工作？	17. <input type="checkbox"/> (1) 沒有 <b>【跳答20】</b> <input type="checkbox"/> (2) 有 <b>【續答17-1】</b> 17-1. 請問您這次找工作找多久之後才停止找？ _____年_____月_____個星期 17-2. 請問您從停止找工作到現在有多久了？ _____年_____月_____個星期
18. 請問您用什麼方法找尋工作？ (可複選)	18. <input type="checkbox"/> (1) 託親友師長介紹 <input type="checkbox"/> (9) 民意代表介紹 <input type="checkbox"/> (2) 看報紙 <input type="checkbox"/> (10) 學校輔導就業及畢業分發 <input type="checkbox"/> (3) 自我推薦及詢問 <input type="checkbox"/> (11) 宗教團體介紹 <input type="checkbox"/> (4) 向私立就業服務機構求職 <input type="checkbox"/> (12) 原住民080專線或都會區就業服務台 <input type="checkbox"/> (5) 向公立就業服務機構求職 <input type="checkbox"/> (13) 企業主來找 <input type="checkbox"/> (6) 應徵招貼廣告 <input type="checkbox"/> (14) 原住民社團 <input type="checkbox"/> (7) 參加政府考試分發 <input type="checkbox"/> (15) 電子媒體 <input type="checkbox"/> (8) 部落就業輔導員 <input type="checkbox"/> (16) 其他 _____ <b>第7題勾選(5)者，跳答21</b>
19. 請問您有沒有找到工作？	19. <input type="checkbox"/> (1) 有找到 19-1. 請問您沒有去工作的主要原因是 <b>【可複選】</b> <input type="checkbox"/> (1) 待遇太低 <input type="checkbox"/> (4) 工時不適合 <input type="checkbox"/> (7) 遠景不佳 <input type="checkbox"/> (2) 工作環境不良 <input type="checkbox"/> (5) 離家太遠 <input type="checkbox"/> (8) 其他 _____ <input type="checkbox"/> (3) 學非所用 <input type="checkbox"/> (6) 無一起工作的同伴 <input type="checkbox"/> (2) 沒有找到 19-2. 請問沒有找到的主要原因是 <b>【可複選】</b> <input type="checkbox"/> (1) 就業資訊不足 <input type="checkbox"/> (6) 年齡限制 <input type="checkbox"/> (2) 技術不合 <input type="checkbox"/> (7) 性別限制 <input type="checkbox"/> (3) 生活圈沒有工作機會 <input type="checkbox"/> (8) 原住民身分限制 <input type="checkbox"/> (4) 工作機會被外勞排擠 <input type="checkbox"/> (9) 其他 _____ <input type="checkbox"/> (5) 教育程度限制 <b>【跳答21】</b>
20. 請問您沒有在找工作的原因？ (可複選)	20. <input type="checkbox"/> (1) 就業資訊不足 <input type="checkbox"/> (5) 協助家裡工作 <input type="checkbox"/> (2) 缺乏找工作的經費 <input type="checkbox"/> (6) 協助家園復建 <input type="checkbox"/> (3) 必須照顧家人 <input type="checkbox"/> (7) 準備升學 <input type="checkbox"/> (4) 健康不佳 <input type="checkbox"/> (8) 其他 _____
21. 在沒有工作期間，主要經濟來源？ (可複選)	21. <input type="checkbox"/> (1) 積蓄 <input type="checkbox"/> (5) 借貸 <input type="checkbox"/> (9) 中低收入戶老人生活津貼 <input type="checkbox"/> (2) 家庭協助 <input type="checkbox"/> (6) 失業給付 <input type="checkbox"/> (10) 職業訓練津貼 <input type="checkbox"/> (3) 親友協助 <input type="checkbox"/> (7) 政府救助 <input type="checkbox"/> (11) 其他 _____ <input type="checkbox"/> (4) 社區或部落協助 <input type="checkbox"/> (8) 民間救助
22. 請問您曾經向政府單位申請過那些就業促進津貼？ (可複選)	22. <input type="checkbox"/> (1) 求職交通補助金 <input type="checkbox"/> (4) 創業貸款利息補貼 <input type="checkbox"/> (2) 臨時工作安排與津貼 <input type="checkbox"/> (5) 技能檢定合格獎勵金 <input type="checkbox"/> (3) 職業訓練與職訓生活津貼 <input type="checkbox"/> (6) 其他 _____ <b>【(1)-(6)其中一項有勾選者，跳答23】</b> <input type="checkbox"/> (7) 都沒有 <b>【跳答22-1】</b> 22-1. 請問您為什麼沒有去申請這些津貼？ <input type="checkbox"/> (1) 不知道有這些津貼 <input type="checkbox"/> (4) 申請條件太嚴苛 <input type="checkbox"/> (2) 不知如何申請 <input type="checkbox"/> (5) 其他 _____ <input type="checkbox"/> (3) 申請手續麻煩
23. 請問您過去一年有過工作嗎？ (資料標準週前一年)	23. <input type="checkbox"/> (1) 沒有 <b>【跳答24】</b> <input type="checkbox"/> (2) 有 <b>【續答23-1】</b> 23-1. 請問您離開上次工作的方式是 <input type="checkbox"/> (1) 自願離職 <input type="checkbox"/> (2) 非自願離職 23-2. 請問您離開上次工作的最主要原因是什麼？ <input type="checkbox"/> (1) 工作場所歇業或業務緊縮 <input type="checkbox"/> (6) 退休 <input type="checkbox"/> (2) 對原有工作不滿意 <input type="checkbox"/> (7) 家務太忙 <input type="checkbox"/> (3) 健康不良 <input type="checkbox"/> (8) 因原住民身分被歧視 <input type="checkbox"/> (4) 季節性或臨時性的工作結束 <input type="checkbox"/> (9) 其他 _____ <input type="checkbox"/> (5) 女性結婚或生育
24. 請問您最希望從事那種行業？	24. <input type="checkbox"/> (1) 農、林、漁、牧業 <input type="checkbox"/> (9) 金融及保險業 <input type="checkbox"/> (2) 礦業及土石採取業 <input type="checkbox"/> (10) 不動產及租賃業 <input type="checkbox"/> (3) 製造業 <input type="checkbox"/> (11) 專業、科學及技術服務業 <input type="checkbox"/> (4) 水電燃氣業 <input type="checkbox"/> (12) 教育服務業 <input type="checkbox"/> (5) 營造業 <input type="checkbox"/> (13) 醫療保健及社會福利服務業 <input type="checkbox"/> (6) 批發及零售業 <input type="checkbox"/> (14) 文化、運動及休閒服務業 <input type="checkbox"/> (7) 住宿及餐飲業 <input type="checkbox"/> (15) 其他服務業 <input type="checkbox"/> (8) 運輸、倉儲及通運業 <input type="checkbox"/> (16) 公共行政業
25. 請問您希望工作的地點？	25. <input type="checkbox"/> (1) 原居的家鄉 <b>【跳答25-1】</b> <input type="checkbox"/> (3) 都會區 <b>【跳答26】</b> <input type="checkbox"/> (2) 原居家鄉的鄰近鄉鎮 <b>【跳答25-1】</b> <input type="checkbox"/> (4) 都可以 <b>【跳答26】</b> 25-1. 請問原居的家鄉有沒有您想要的工作機會？ <input type="checkbox"/> (1) 有 <input type="checkbox"/> (2) 沒有 <input type="checkbox"/> (3) 不知道
26. 請問您有沒有技能檢定合格證照？	26. <input type="checkbox"/> (1) 沒有 <b>【跳答27題】</b> <input type="checkbox"/> (2) 有 26-1. 請問您有那些技能檢定合格證照？ <b>【可複選】</b> <input type="checkbox"/> (1) 甲級 <input type="checkbox"/> (3) 丙級 <input type="checkbox"/> (2) 乙級 <input type="checkbox"/> (4) 單一級技術士 26-2. 請問證照對您找工作有沒有幫助？ <input type="checkbox"/> (1) 有 <input type="checkbox"/> (2) 沒有

27. 請問您有沒有參加過政府或民間機構所辦理的職業訓練？	27. <input type="checkbox"/> (1) 沒有 <b>【跳答28】</b> <input type="checkbox"/> (2) 有 27-1. 請問您參加過職業訓練後，有沒有從事相關的工作？ <input type="checkbox"/> (1) 有 <b>【跳答29】</b> <input type="checkbox"/> (2) 沒有 27-1-1. 請問您沒有從事相關工作的原因？ <b>【可複選】</b> <input type="checkbox"/> (1) 沒有工作機會 <input type="checkbox"/> (8) 因原住民身分被歧視 <input type="checkbox"/> (2) 身體狀況不佳 <input type="checkbox"/> (9) 結婚或生育 <input type="checkbox"/> (3) 沒有證照，無法僱用 <input type="checkbox"/> (10) 工作地點離住處太遠 <input type="checkbox"/> (4) 改變對就業的看法 <input type="checkbox"/> (11) 家人生病 <input type="checkbox"/> (5) 家務太忙 <input type="checkbox"/> (12) 找不到與訓練相關的工作 <input type="checkbox"/> (6) 酬勞太低福利差 <input type="checkbox"/> (13) 其他 _____ <input type="checkbox"/> (7) 工作繁重無法勝任 <b>【答完27-1-1後，跳答29】</b>
28. 請問您想不想要參加政府或民間機構所辦理的職業訓練？	28. <input type="checkbox"/> (1) 不想 <b>【跳答29】</b> <input type="checkbox"/> (2) 想 28-1. 請問您想要參加那些職業訓練？ <b>【可複選】</b> <input type="checkbox"/> (1) 金屬、機械加工類 <input type="checkbox"/> (10) 車輛維修類(金屬板、板金) <input type="checkbox"/> (2) 電機、電匠類 <input type="checkbox"/> (11) 職業駕駛 (機械、電機修類) <input type="checkbox"/> (12) 文化產業技藝訓練類 (電子裝修) <input type="checkbox"/> (13) 民俗管理、餐飲服務類 (雕刻、陶藝、刺繡、琉璃珠、傳統服飾、竹藝編織等) <input type="checkbox"/> (4) 焊接、配管類 <input type="checkbox"/> (14) 美容、美髮類 <input type="checkbox"/> (5) 營建、木工類 <input type="checkbox"/> (15) 居家服務類(保姆、陪病) (營建、油漆、木材處理、家具製作) <input type="checkbox"/> (6) 電腦、資訊類 <input type="checkbox"/> (16) 園藝、造景 <input type="checkbox"/> (7) 印刷、製版類 <input type="checkbox"/> (17) 其他 _____ <input type="checkbox"/> (8) 看護工作 <input type="checkbox"/> (9) 清潔維護工作
29. 請問您目前需要政府提供什麼就業服務？ (可複選)	29. <input type="checkbox"/> (1) 就業資訊 <input type="checkbox"/> (4) 生涯輔導 <input type="checkbox"/> (7) 勞動合作社輔導 <input type="checkbox"/> (2) 就業諮詢 <input type="checkbox"/> (5) 就業座談會 <input type="checkbox"/> (8) 其他 _____ <input type="checkbox"/> (3) 就業媒合 <input type="checkbox"/> (6) 創業輔導 <input type="checkbox"/> (9) 都不需要
30. 請問您有沒有參加保險？ (可複選)	30. <input type="checkbox"/> (1) 勞工保險 <b>【續答30-1】</b> <input type="checkbox"/> (6) 壽險 <input type="checkbox"/> (2) 農民健康保險 <input type="checkbox"/> (7) 醫療險 <input type="checkbox"/> (3) 公保 <input type="checkbox"/> (8) 儲蓄險 <input type="checkbox"/> (4) 全民健康保險 <input type="checkbox"/> (9) 漁民保險 <input type="checkbox"/> (5) 意外保險(含學生平安保險) <input type="checkbox"/> (10) 都沒有 <b>【除答(1)勞工保險者續答30-1，其餘跳答31】</b> 30-1. 請問您是透過工會或老闆加保的？ <input type="checkbox"/> (1) 工會 <input type="checkbox"/> (2) 老闆 <input type="checkbox"/> (3) 不知道
31. 請問您個人每個月平均收入大概是多少？	31. <input type="checkbox"/> (1) 有工作收入者 <b>第7題勾選(1)、(2)、(4)或(14)</b> 31-1. 請問您主要工作的每月收入是多少？ <input type="checkbox"/> (1) 未滿1萬元 <input type="checkbox"/> (5) 4萬元至未滿5萬元 <input type="checkbox"/> (2) 1萬至未滿2萬元 <input type="checkbox"/> (6) 5萬元至未滿6萬元 <input type="checkbox"/> (3) 2萬至未滿3萬元 <input type="checkbox"/> (7) 6萬元至未滿7萬元 <input type="checkbox"/> (4) 3萬至未滿4萬元 <input type="checkbox"/> (8) 7萬元及以上 31-2. 除了主要工作收入外，請問您每月其他收入是多少？ 選項同上面 _____ (沒有其他收入者請填0) <input type="checkbox"/> (2) 沒有工作收入者 <b>第7題勾選(3)、(5)~(13)</b> 請問您個人每個月平均收入大概是多少？ <input type="checkbox"/> (0) 無經常性收入或沒有收入 <input type="checkbox"/> (4) 5萬元至未滿5萬元 <input type="checkbox"/> (1) 未滿1萬元 <input type="checkbox"/> (6) 5萬元至未滿6萬元 <input type="checkbox"/> (2) 1萬至未滿2萬元 <input type="checkbox"/> (7) 6萬元至未滿7萬元 <input type="checkbox"/> (3) 2萬至未滿3萬元 <input type="checkbox"/> (8) 7萬元及以上 <input type="checkbox"/> (4) 3萬至未滿4萬元
32. 請問您目前抽不抽菸？	32. <input type="checkbox"/> (1) 不抽菸 <input type="checkbox"/> (4) 一天抽11-20根(一包) <input type="checkbox"/> (2) 一天抽不到5根 <input type="checkbox"/> (5) 一天抽超過20根(超過一包) <input type="checkbox"/> (3) 一天抽5-10根(半包)
33. 請問您目前喝不喝酒？	33. <input type="checkbox"/> (1) 不喝酒 <input type="checkbox"/> (4) 常常喝(一星期3-5次) <input type="checkbox"/> (2) 偶而、很少、不一定 <input type="checkbox"/> (5) 每天喝(一星期6次以上) <input type="checkbox"/> (3) 一星期約一次或兩次
34. 請問您目前喝不喝檳榔？	34. <input type="checkbox"/> (1) 不嚼檳榔 <input type="checkbox"/> (4) 常常嚼(一星期3-5次) <input type="checkbox"/> (2) 偶而、很少、不一定 <input type="checkbox"/> (5) 每天嚼(一星期6次以上) <input type="checkbox"/> (3) 一星期約一次或兩次
35. 請問您認為您目前的健康狀況是？	35. <input type="checkbox"/> (1) 很好 <input type="checkbox"/> (2) 好 <input type="checkbox"/> (3) 普通 <input type="checkbox"/> (4) 不好 <input type="checkbox"/> (5) 很不好
36. 第7題勾選(5)、(6)、(7)【沒有工作者才回答此題】 請問您願不願意將個人資料提供給本會，輔導您就業？ <input type="checkbox"/> (1) 願意，受訪者簽章 _____ (所提供之個人資料除就業輔導外，不做其他用途) <input type="checkbox"/> (2) 不願意	
(督導員填寫) 複查結果： <input type="checkbox"/> (1) 複查無誤 <input type="checkbox"/> (2) 調查樣本有誤 (請註明： _____ ) <input type="checkbox"/> (3) 問卷答案有誤 (請註明： _____ )	
備註	
督導員：	實地訪問日期： _____ 月 _____ 日
審核員：	實地訪問時間： _____ 午 _____ 時 _____ 分
訪問員：	本戶共填調查表 _____ 頁，本表是第 _____ 頁



## 肆、民國94年臺灣原住民就業況問卷填表說明

### 一、一般注意事項：

(一)本調查以臺閩地區(包括臺灣省、臺北市、高雄市及福建省金門縣、連江縣)普通住戶與共同事業戶，戶內年滿十五歲以上，具有原住民身分，自由從事經濟活動之本國籍民間人口為對象，不包括監管人口及失蹤人口。

※凡在資料標準週(94年12月11日至17日)最後一天，受查戶戶口名簿上年滿十五歲之原住民身分人口及年滿十五歲之原住民身分人口，但未報戶籍者，均列為調查對象。但有下列情形者從其規定：

(1)凡資料標準週最後一天，受查戶戶口名簿上雖有下列人口，但不予查填任何資料，惟須於備註欄註明：

①赴國外仍保留戶籍，但離境超過二年者。至於漁民、船員或各機構派駐國外之工作人員，雖其離境超過二年仍應調查。

②死亡尚未除籍者。

③因就學或其他原因而寄籍，無共同生活者。

(2)凡資料標準週最後一天，受查戶戶口名簿上雖無下列人口，但仍須調查：配偶或父母、子女等直系親屬，因就學或其他原因而寄籍他處，但仍共同生活者。

(3)現役軍人：現役軍人指職業軍人、軍事學校學生、軍訓教官、或正服兵役(含替代役)之人口。但不包括受三個月以下短期徵召或軍事訓練者，亦不包括退役、軍職外調、或軍事機關、學校聘雇之人員。

(4)下列人員第七問項以後不予調查：

①監管人口：受監禁羈押、管訓或感化教育之人口。

②失蹤人口：出走已久下落不明一年以上或已登記報案為失蹤人口者。

(二)如受查戶戶內十五歲以上人口超過一人，請用二張以上問卷連續查填，第二張之「戶內人口編號」即順序由「02」開始。

(三)問卷以鋼筆或藍色原子筆填寫，字跡必須清楚。

(四)問卷內之姓名、性別、出生年月日均依戶口名簿資料為準，餘依受詢人答覆填寫，受詢人雖不限於受訪問者本人，但以儘量由本人回答為原則。

(五)問卷中應填數字欄，一律以阿拉伯數字(1、2、3、4.....)填寫，切勿潦草。

(六)問卷中所有答案號碼前附有小方格「□」者，應擇適當答案記「✓」符號。所有註號欄、大方格「□」(如姓名、出生年月日、地點、場所名稱、工作部門等)或劃有「\_\_\_」者，應以簡明文字或數字填列說明。

- (七)凡於方格內已查填之數字、文字或符號，如果有錯誤需予更正，應將原填數字、文字或符號劃掉後，更正於原方格內。
- (八)問卷內各問項有註明跳答某問項者，應按其所註明之次序詢問；未註明跳答者，即照各問項之號碼次序詢問。
- (九)填妥之各樣本鄉鎮市區問卷，應按樣本編號次序裝訂成冊裝入封套，並將縣市、鄉鎮市區、調查戶數、問卷張數詳填於封套上。
- (十)填妥之問卷應由訪問員、審核員、指導員分別簽章。

## 二、十五歲以上人口調查問項填寫說明：

### (一)一般概況：

1. 「樣本編號」欄有 8 位數，第一段 1 位數為「層別」代號；第二段 2 位數為縣市代號；第三段 2 位數為鄉鎮市區代號；第四段 3 位數為「樣本戶號」。  
例如 2—63—03—001 及 1—11—13—120。如果一戶使用二張以上問卷，每張均須填寫。
2. 「十五歲以上戶內原住民人口數」欄：「十五歲以上戶內原住民人口數」須等於「戶內人口編號」的最後一號；如果一戶使用二張以上問卷，「十五歲以上戶內原住民人口數」欄均須填寫。
3. 「住址」欄之填寫，應查填戶籍所在地之詳細地址。
4. 「電話」欄：請填寫可與受查者直接聯絡的電話，並請加填電話區域碼於括弧內。
5. 「姓名」欄應填戶口名簿登記之姓名。
6. 「戶內人口編號」欄：戶長為 01 號，其餘按戶口名簿十五歲以上原住民人口次序填列。
7. 「是否本人回答」欄：如為本人回答，在「是本人回答」之方格內記「✓」；不是本人回答，而由家人代答，則在「視同本人回答」之方格內記「✓」。

### (二)調查問項：

1. 「請問您所屬的族別」：目前臺灣地區之山地及平地原住民族別，概分為阿美族、泰雅族、排灣族、魯凱族、布農族、賽夏族、雅美族、卑南族、鄒族(或稱曹族)、邵族、葛馬蘭族、太魯閣族等十二族。另有分支自成一族者，如平埔族、達悟族等，則請歸入(13)其他，並於後面橫線上註明其族別。
2. 「性別」：如為男性，在「男」之方格內記「✓」，為女性則在「女」之方格內記「✓」。
3. 「請問您的年齡？」：應依戶口名簿資料查填，民國前出生者在「前」之方格內記「✓」，民國後出生者在「國」之方格內記「✓」。足歲之計算方法是從出生日期算至資料標準週最後一天為止，可由此手冊之附錄「足歲換算表」查出。

- 4.「請問您的教育程度？」：只填最高學歷，不論其畢業、輟學或在學。如高中二年級輟學，則應在「高中」方格內記「✓」。五年制專科學校前三年比照「高職」，四、五年級則列為「專科」。學歷較低而依我國考試法之規定，應考較高級考試及格者，以考試之等級認定之，如考試資格與教育程度同級者或獲榮譽學位者仍以原教育程度認定之。神學院等宗教教義研修機構之學位，目前尚未經教育部採認，故仍以原經教育部認可之學歷為其教育程度。識字但未受正式教育，則在「自修」方格內記「✓」。
- 5.「請問您的婚姻狀況是？」：應擇下列情形之一，在方格內記「✓」。
- (1)「未婚」：指從未結婚或從未與人同居，已「訂婚」而從未結婚或同居者仍屬「未婚」。
  - (2)「有配偶(含與人同居)」：「有配偶」指已正式結婚，而婚姻關係繼續者(包括有配偶，但因職業上、身體上，或其他原因不能履行同居之義務者)。未婚之男女而有夫妻共同生活之行為者(包括妾)為同居。
  - (3)「離婚、分居」：離婚係指雖曾正式結婚，但目前已經正式脫離夫妻關係者，或雖未正式離婚，但在事實上因感情不睦而分居者，或曾與人同居，但目前已經不再同居而不復履行夫妻之共同生活者。
  - (4)「喪偶」：喪偶者係指夫妻之一方業經死亡，目前尚未再婚或與人同居者，或同居人之一方已經死亡，目前尚未結婚或尚未與人同居者。一人具有兩種以上狀況者，按有配偶同居、離婚分居、喪偶、未婚之優先次序定之；配偶在大陸地區情況不明者，應由受查者自行認定。
- 6.「請問您需不需要負責家計？」：本問項所謂「負責家計」是指家中的各項開銷，其經濟來源由誰來支付。如受查者需要負責家計，應再就其為主要家計負責人或次要(輔助)家計負責人，從(1)或(2)項擇其一項勾記。
- 7.「請問您 12 月 11 日至 12 月 17 日在做什麼工作？」：本問項所謂「做什麼工作」，包括在做工作及無工作情形。在做工作係指個人在資料標準週(12 月 11 日至 12 月 17 日)內所從事之有酬工作或無酬家屬工作，包含(1)至(4)項。無工作指凡資料標準週內均未曾做過工作，不論其原來是否有工作均屬之，包含(5)至(13)項。如某人於資料標準週之前幾天有工作，後幾天則因某種原因離開此工作而未做工作，這種情形仍應歸入(1)「從事有報酬的工作」之答案。若在資料標準週內僅從事十五小時以下之無酬家屬工作，而另有尋找工作之行動者，應優先勾選(6)「無工作在找工作或已找工作在等待結果」。
- (1)「從事規則性有報酬的工作」：指在工作場所或自家經營之事業或農地工作而有報酬，包含高中(職)及以下程度夜間部學生白天有工作者；及大專以上程度學生其所從事之工作性質屬長期性與連續性者。至於下列各種情形亦應歸入(1)「從事規則性有報酬的工作」選項之下：

- ①學徒不須繳費而有膳宿或其他報酬者
- ②學生(不論日、夜間部)在課餘或假期兼任家庭教師或從事其他工作者，包括職校學生從事有薪俸實習。
- ③日間部高中(職)及以下程度學生而有工作者。
- ④大專及以上程度學生其所從事之工作性質屬短期性、臨時性工作者。
- ⑤參加職業訓練，空暇從事其他工作領有報酬者。
- ⑥「家事餘暇從事工作者」：指大部份時間在家料理家務，利用空暇從事手工藝或其他按件計酬之工作。如家事餘暇從事農事工作者，其定義為 a.農戶中已有人列為「自營作業者」時，餘可列「無酬家屬工作者」。b.非農戶之小規模養豬、養家禽或種植果蔬者，如符合就業者定義，均應查填行業、職業狀況。
- (2)「從事不規則有報酬工作」：係指在資料標準週(12月11日至12月17日)所從事的工作為「季節性有報酬工作」或「零星工作」。
- ①「季節性有報酬工作」：因季節性關係(如農夫之農閒期、教師之寒暑假等)，致資料標準週雖未工作但領有報酬者，請勾選本項答案。此外從事農、林、漁、牧業等之自營作業者，因季節性的關係(如農閒期)，若在資料標準週找尋其他工作而未找到者，仍應圈選本項答案。圈選「季節性有報酬工作」者須繼續填列每年的幾月至幾月份是工作期間。
- ②「零星工作」：勾選「零星工作」此項者請繼續追問想不想轉從事規則性或季節性工作。
- (勾選(1)「從事規則性有報酬的工作」或(2)「從事不規則有報酬工作」項者，均請接問第8題)**
- (3)「從事無酬家屬工作(15小時以上)」：指在家屬經營之事業內幫同工作而不領受固定報酬者，若在資料標準週(12月11日至12月17日)內超過15小時者，請勾選本項答案。**(勾選此項者，跳答第9題)**
- (4)「有工作而未做，領有報酬者」：因某種原因如傷病、例假、事假、特別假、已受雇用(如接受在職訓練或職前訓練)或等待恢復工作(如工作場所暫時歇業或公職人員因案停職)，致資料標準週雖未工作但領有報酬者，請勾選本項答案。**(勾選此項者，跳答第10題)**
- (5)「有工作而未做，沒有領報酬」：本選項限指已定於短期內開始工作而無報酬、等待恢復工作且目前沒有領報酬者，但如原為季節性或偶然性無酬家屬工作者，在資料標準週內一點都未曾做過工作，第7題則應依其實際情況勾選(10)「料理家務」或其他適當答案。**(勾選此項者，跳答第16題)**
- (6)「無工作在找工作或已找工作在等待結果」：指資料標準週有工作意願且有找工作之行動，但未能獲得有酬工作(工作時數不限)或未能從事十五小時以上無酬家屬工作者，或以前已找工作，資料標準週在等待結果者。**(勾選此項者，**

**跳答第 16 題)**

- (7)「想工作而未去找工作，但隨時可以工作」：指有工作意願，而無尋找工作的行動。**(勾選此項者，跳答第 17 題)**
- (8)「求學(兼有報酬工作者圈(1)或(2)，兼 15 小時以上無報酬家屬工作者圈(3))」：指未從事任何工作之學生。這裡所指學生是指在正規學校求學的學生，不包括接受職業性訓練者。至於無任何報酬或須繳費之學徒不視為求學，應按下列規定歸類：如機車行學徒雖然無任何報酬，但機車行有提供膳宿，應勾選「從事有報酬的工作」；如在美語補習班學美語，亦不視為求學，應按其實際情形勾選其他適當答案。**(勾選此項者，跳答第 26 題)**
- (9)「準備升學(兼有報酬工作者圈(1)或(2)，兼 15 小時以上無報酬家屬工作者圈(3))」：指在資料標準週未就學，準備升學而在補習班補習或在家自修且未從事任何工作者。**(勾選此項者，跳答第 26 題)**
- (10)「料理家務(兼有報酬工作者圈(1)或(2)，兼 15 小時以上無報酬工作者圈(3))」：指在家料理家庭事務，如教養子女、照顧家人、煮飯、洗衣、整理庭園等，不從事任何其他工作。**(勾選此項者，跳答第 26 題)**
- (11)「高齡(65 歲以上)、身心障礙、生病不能工作(兼有工作者圈(1)或(2)，兼 15 小時以上無酬家屬工作者圈(3))」：「高齡」指六十五歲以上體弱而未具工作能力者。「身心障礙」指四肢五官殘缺、痼疾或心智喪失，未具工作能力之程度。**(勾選此項者，跳答第 26 題)**
- (12)「不想工作」：指資料標準週沒有工作意願者，請勾選本項答案。並繼續針對不想工作的原因勾選一個最接近事實的答案。**(勾選此項者，跳答第 26 題)**
- (13)「其他」：凡不屬於以上 12 項者，先在方格內記「✓」，再在橫線上寫明原因。**(勾選此項者，跳答第 26 題)**
- (14)「現役軍人」：包含職業軍人、軍事學校學生、或正服兵役之人口。但不包括受三個月以下短期徵召或軍事訓練者，亦不包括退役、軍職外調、或軍事機關、學校聘雇之人員。**(勾選此項者，跳答第 31 題)**
- (15)-(16)「監管人口、失蹤人口」：如為此二種人口之一時，在方格內記「✓」。**(勾選(15)-(16) 二項之一者，均結束訪問)**
- 8.「請問您目前所從事的工作是不是政府所提供的臨時性工作?」：此題是問第 7 題從事規則性或不規則性有報酬工作，是不是政府所提供的臨時性工作。  
勾選(1)不是，請直接跳問第 9 題。  
勾選(2)是，請繼續接問(8-1)、(8-2)、(8-3)、(8-4)。
- (8-1)「請問您所從事的臨時工作之期限為多久?」
- (8-2)「請問政府所提供的臨時工作，對您的生活改善有沒有幫助?」
- (8-3)「請問您知不知道，您所從事臨時工作之方案名稱?」

①勾選知道者，請繼續接問(8-3-1)「源自哪一方案或法規？」。本題為單選，如答案不屬於所列3項方案或法規者，請勾選(4)其他，並於橫線上註明方案或法規名稱。

②勾選不知道者，請繼續接問(8-4)「政府所提供的此項臨時工作結束後，請問您會」。

9.「請問你12月11日至12月17日(一週)工作幾小時？」：為明瞭資料標準週七天內之工作時數，查填時應就「全日工作」與「部分時間工作」兩部分，分別查填其工作時數。

全日工作或部分時間工作之判別標準如下：

①以「該受查者每週應工作之時數，是否已達場所單位規定之全日工作時數」來認定。凡受查者每週應工作之時數，達到場所規定正常上班時數時，則在「全日工作」之方格內記「✓」；反之，則勾選「部分時間工作」。換言之，「全日工作」與「部分時間」工作者之認定，並非以資料標準週該週之情形來判定；亦即不受資料標準週加班、請假或季節性因素等特殊狀況之影響。但對於實際工作時數之查填，則係以資料標準週內實際從事之時數填列。

②當場所單位未規定正常工時之歸類情形：

a.季節性工作者：例如農夫，其工作時數受天候之季節性因素影響極大，致每週工作時數不定。因此，凡以農事工作為主業，而經常性從事農事工作者，一律歸入「全日工作者」；至於幫忙農事工作之無酬家屬工作者，若其工作時數與主要農事工作者一致，亦比照主要農事工作者，歸入「全日工作者」；若其工時數明顯較少，則應歸入「部分時間工作者」。

b.無固定雇主與廠外按件計酬之受雇者：例如營建工或家庭代工，雖其為不同雇主工作，但若均從事於同一工作性質之工作時，其工作時數應予以合併計算。原則上凡非屬季節性(即旺季或淡季)之期間，大致平均每週工作時數超過四十小時者，即歸入「全日工作者」；反之，則屬「部分時間工作者」。

c.自雇身分者：例如自營麵攤業主、計程車司機等，其工作時數可任由其自行安排而不受約束，原則上凡非屬季節性之期間，其大致平均每週工作時數超過四十小時者，一律歸入「全日工作者」；未達四十小時者，則由受查者以其當初選擇該項工作之情形主觀來認定。

③若每週全日、部份或合計工作時數不足四十小時，續問(9-1)「若每週工時不足40小時者，請問您想不想增加工作時數(或增加額外工作)」，如想增加工作時數或增加額外工作，即於「想」之方格內記「✓」；如不想增加工作時數或增加額外工作，則於「不想」之方格內記「✓」。勾選(2)「想」者，請繼續接問(9-1-1)「請問你想增加工作時數(或增加額外工作)的主要原因？」。

10.「請問您的行業是什麼？(以 12 月 11 日~12 月 17 日為準)」：依主要工作的工作場所及主要產品或業務判斷勾選(1)至(16)項相關之行業類別。

①所謂「場所」係指一人或一人以上從事生產產品，或提供勞務的活動空間而言，須在同一固定範圍接受同一權力組織的指揮、監督。如一家工廠、一個農場、一家商店、一間醫院等均屬之，場所名稱如：「臺北縣政府」、「台北銀行」、「燦坤實業股份有限公司」、「誠品書局」……等。

②所謂「主要產品或業務」：指工作場所之主要產品或業務。如從事商業，應問明係批發或零售，兼營批發及零售只須選擇營業利潤較大者。

③本問項主要產品或業務則可再根據「水稻栽培」、「芒果種植」、「拆除廢船」、「碾米」、「豆腐製造」、「日用食品批發」、「百貨零售」等名稱綜合判斷其行業別。若一單位有數種不同性質之產品或業務，可就其中較重要或收益較大之產品或業務判斷行業別。若受訪者從事兩種以上工作時，以時間較長者為主要判斷依據。

④行業勾選完，若是選擇農、林、漁、牧業請續問(10-1)、(10-2)。

(10-1)「請問您平均每年農閒期間」。

a.在問項(10-1)中，若是勾選選項(6)沒有農閒時期者，跳答至第 11 題。

(10-2)「請問您農閒期間有沒有打零工」。

11.「請問您主要是擔任什麼工作？(以 12 月 11 日~12 月 17 日為準)」：本問項依主要工作的職務填列，應根據受查者「工作部門」、「職位名稱或身分地位」及「經辦工作內容」判斷勾選(1)至(9)項相關之職業類別，並填寫「職業名稱或工作內容」及由訪問員查表填寫相關職業別之「細分類編號」。本問項判斷說明如下：

①「工作部門」：即工作場所內最小單位名稱，如××鹽廠會計室，或如「業務處」、「機械科」、「紡紗部」、「推銷部」等。

②「職位名稱」或「身分地位」：職位名稱如董事長、會計主任、科員、人事管理員、物理教師、理髮師、廠長、領班、技工；身分地位如農夫、貨車司機、記帳員、售貨員、砌磚工、郵差、打字員、碾米工、豆腐製造工、碼頭工人、搬運工、女傭、廚子、菜販等。

③「經辦工作內容」：應查明受訪者工作之主要內容與性質，如「綜理公司業務」、「幫人種植收割水稻」、「用拖網捕魚」、「操作製造成衣機械」、「剪裁西服」、「印刷機械操作工作」、「配製藥劑工作」、「店內售貨工作」、「機車運送煤氣」、「打字工作」、「電腦程式設計」等。其為雜工者，必須問明為何種雜工，如農事雜工，建築雜工等。在同一工作場所內，若一方面從事製造修理等技術性工作，他方面又從事銷售工作，則其經辦工作內容係指技術性工作而言，例如某人修理並銷售鐘錶，其經辦工作內容應為「修理鐘錶」。

12. 「請問您主要工作的身分是？」：本問項係依主要工作場所之身分填列。
- (1) 「雇主」：凡自己或合夥經營事業而有給酬雇用他人幫忙者，均歸列為雇主。
  - (2) 「自營作業者」：凡自己或合夥經營事業或獨立從事一項專門職業或技藝工作，除無酬家屬工作者及無酬學徒外，並未雇用他人幫忙工作者，均歸列為自營作業者，如未雇用人之農夫、雜貨店主、醫生、小說家等。
  - (3) 「受政府雇用者」：指受雇於本國各級政府機關、公立學校、公營事業、公立醫院等，包括由選舉產生之公職人員，如村里長，亦應歸入受政府雇用。勾選該選項者  
請續問(12-1-1)「請問有沒有正式公務員任用資格」。
  - (4) 「受私人雇用者」：指受私人、私立機構、政黨、民間團體或外國機關團體雇用者；學徒若不須繳費，但有膳宿或其他報酬者亦歸此類。
  - (5) 「無酬家屬工作者」：凡在資料標準週家屬經營之事業內幫忙工作 15 小時以上，而不領受固定報酬者，均為無酬家屬工作者。
- (7) 行業勾選完，請續問(12-2)、(12-3)。
- (10-1) 「請問您是不是原住民合作社(包含勞動合作社)社員」。
  - (10-2) 「請問您有沒有從事原住民合作社的工作」。
13. 「請問您目前工作地點的縣市?(以 12 月 11 日~12 月 17 日為準)」：請填寫事業單位或工作場所所在地之縣市及鄉鎮名稱，並由訪員填上縣市、鄉鎮代碼。
14. 「請問您對目前的工作滿意嗎?(以 12 月 11 日~12 月 17 日為準)」：本題為單選。
- 勾選(1)非常滿意或(2)滿意者，請跳答(14-3)、(14-4)。
  - 勾選(3)不滿意或(4)非常不滿意者，請續答(14-2)、(14-3)、(14-4)。
- (14-2) 「請問您對工作不滿意的原因?」此問項可針對不滿意原因勾選 3 項主要的原因。
- (14-3)請就受查者個人主觀感受來判斷，在工作場所(以 12 月 11 日~12 月 17 日為準)有沒有因為原住民的身分受到雇主或同事等其他共事者的歧視?
- (14-4) 「請問您在工作場所有沒有遇到職業災害?」勾選(1)沒有者，跳答第 15 題；勾選(2)有者，續問(14-4-1)「請問是誰提供的賠償?」。本問項可以勾選兩種以上的答案。
15. 「請問您有沒有過勞資爭議?」：勞資爭議包括薪資未付(含工時紀錄錯誤)、解僱時欠薪資、支遣費爭議、職業災害爭議等。
- 勾選(1)沒有者，跳答(15-2)。
  - 勾選(2)有者，續答(15-1)。
- (15-1) 「請問是哪種勞資爭議?」本問項為單選。
- (15-2) 「請問您在工作中有沒有類似下列的情形發生過?」本問項可以勾選兩種以上的答案。受查者在工作中，如未有選項(1)至(5)類似事件發生，請勾



選選項(6)都沒有。

(回答完第 15 題者，跳答第 26 題，第 16-23 題不需填列)

16. 「請問您沒有工作而找尋工作或等待恢復工作有多久了？」：請受查者估算從其沒有工作至資料標準週最後一天 12 月 17 日，總共沒有工作有幾年幾月幾個星期，並在年、月、星期前之橫線上以阿拉伯數字寫明其實際沒有工作時間。如沒有工作時間不足一年，則在年之前的橫線填「0」，接著跳答 18 題。
17. 「請問您這次開始沒工作時，有沒有去找工作？」勾選(1)沒有者，跳答第 20 題；勾選(2)有者，續答(17-1)、(17-2)。
- (17-1) 「請問您這次找工作找多久之後才停止找？」
- (17-2) 「請問您從開始找工作到現在有多久了？」
18. 「請問你用什麼方法找尋工作？」(可複選)：尋找工作的方法不限於一種，故可勾選兩種以上。「向公立就業服務機構求職」係指向政府所屬各就業服務機構登記求職者；「參加政府考試分發」係指參加政府舉辦之高普考及各種特考者。「電子媒體」係指透過電視、廣播、網際網路等電子媒體求職。勾選(16)其他者，必須於橫線上寫明其方法。
19. 「請問您有沒有找到工作？」勾選選項(1)有找到者，續答(19-1)；勾選選項(2)沒有找到者，續答(19-2)。
- (19-1) 「請問您沒有去工作的主要原因是」(可複選)：本問項可以勾選兩種以上的答案，若是選項(1)至(7)無理想答案，請勾選選項(8)其他並填寫原因。
- (19-2) 「請問沒有找到的主要原因是」(可複選)：本問項可以勾選兩種以上的答案，若是選項(1)至(8)無理想答案，請勾選選項(9)其他並填寫原因。
20. 「請問您沒有再找工作的原因？」(可複選)：本問項可以勾選兩種以上的答案，若是選項(1)至(7)無理想答案，請勾選選項(9)其他並填寫原因。
21. 「在沒有工作期間，主要經濟來源？」(可複選)：本問項可以勾選兩種以上的答案。主要依受查者在上述沒有工作期間，其經濟主要由哪些管道來取得。選項有：(1)積蓄；(2)家庭協助，指同住家人對受查者的協助；(3)親友協助，指其他親朋好友對受訪者的協助；(4)社區或部落協助；(5)借貸，向家人、親友、當舖、銀行等借貸均包括在此；(6)失業給付，如受訪者以「失業給付」名義向政府申請，則勾選(6)失業給付；(7)政府救助；(8)民間救助；(9)中低收入戶老人生活津貼：年滿 65 歲未接受政府生活補助及未經收容安置者且無扶養義務人或家庭總收入平均分配，未達當年度每人每月最低生活費 2.5 倍非低收入戶及低收入戶老人可請領生活津貼；(10)職業訓練津貼；(11)其他，勾選此項必須於橫線上寫明其來源。
22. 「請問您曾經向政府單位申請那些就業促進津貼？」：就業促進津貼，是為確保及安定失業者失業期間之基本生活，並協助及激勵其迅速再就業。其項目包括有

(1)求職交通補助金；(2)臨時工作安排與津貼；(3)職業訓練與職訓生活津貼；(4)創業貸款利息補貼；(5)技能檢定合格獎勵金；及(6)其他。曾經申請過者，請於「有無申請」之方格內記「✓」並針對該津貼對尋找工作有沒有幫助作回答；未申請者則不要在方格內記「✓」。

(1)~(6)其中一項選「有」者，**跳答第 23 題**；(1)~(6)都沒有申請過者，續答(22-1)「請問您為什麼沒有去申請這些津貼」。

**23.「請問您過去一年有過工作嗎？」(資料標準週前一年)：**係指過去一年曾連續三個月以上的有酬或每週 15 小時以上的無酬家屬工作。此題主要想知道原住民過去一年(資料標準週前一年)是否曾經做過長期且穩定的工作、離開情形、及為何離開的原因。過去一年都沒有工作或從未有過職業，均於「沒有」之方格內記「✓」。而過去一年有過職業之認定：如僅從事「臨時」、「短期性」(包括在學中經常從事無酬家屬工作之畢業生)工作者視同「過去一年沒有職業」。

過去一年有過其他職業者，請於「有」之方格內記「✓」，接問(23-1)「請問您離開上次工作的方式是」、(23-2)「請問您離開上次工作的最主原因是什麼？」(單選題)。若是勾選沒有者，**請跳答第 24 題**。

- (1)「工作場所歇業或業務緊縮」：包括政府機關撤銷及民營事業或自營作業之停業、倒閉或業務緊縮。
- (2)「對原有工作不滿意」：指由於待遇不好、工作太忙、工作環境不佳、福利太差或志趣與性情不合，而放棄工作。
- (3)「健康不良」：指由於傷病、身體衰弱而不能勝任原工作，而予放棄或被辭退。
- (4)「季節性或臨時性工作結束」。
- (5)「女性結婚或生育」。
- (6)「退休」。訓練只要記錄
- (7)「家務太忙」。
- (8)「酬勞太低、福利差」。
- (9)「因原住民身份被歧視」。
- (10)「其他」：凡不屬以上 12 項原因者，在方格內記「✓」，再於後面橫線上註明原因。

**24.「請問您希望從事那種行業？」：**選項同第 10 題。依主要工作的工作場所及主要產品或業務判斷勾選(1)至(16)項相關之行業類別。

**25.「請問您希望工作的地點？」：**本問項為單選題。答項有四：(1)在原居的家鄉；(2)原居家鄉的鄰近鄉鎮；(3)都會區，包括臺北基隆大都會區、高雄大都會區、臺中彰化大都會區、中壢桃園大都會區、臺南大都會區、新竹次都會區及嘉義次都會區；(4)都可以。答項(1)和(2)指在受查者原居的縣市工作或通勤可到的地方；(4)都可以，則是指受查者只要有工作機會即可不限定在任何地點工作。

- 勾選(1)或(2)者，續答(25-1)「請問原居的家鄉有沒有您想要的工作機會？」
- 勾選(3)或(4)者，請跳答第 26 題。
- 26.「請問您有沒有技能檢定合格證照？」：勾選(1)「沒有」者直接跳答第 27 題；勾選(2)「有」，續問(26-1)、(26-2)。
- (26-1)「請問您有那些技能檢定合格證照？」包括甲級、乙級、丙級和單一級技術士。  
本問項可以勾選兩種以上的答案。
- (26-2)「請問證照對您找工作有沒有幫助？」
- 27.「請問您有沒有聽過政府或民間機構所辦理的職業訓練？」：勾選選項(1)沒有者，跳答第 28 題；勾選選項(2)有者，續答(27-1)「請問您參加過職業訓練後，有沒有從事相關的工作？」。(27-1)回答有者，跳答第 29 題；回答沒有者，再續問(27-1-1)「請問您沒有從事相關工作的原因？」
- 28.「請問您想不想要參加過政府或民間機構所辦理的職業訓練？」：此題是針對第 26 題回答「沒有」的受查者，請教他們參加職業訓練的意願。  
勾選(1)「不想」者，跳答第 29 題。  
勾選(2)「想」者，續問(28-1)「請問您想要參加哪些職業訓練？」。有意願參加者續問(27-1)想參加的類別。本問項可以勾選兩種以上的答案。
- 29.「請問您目前需要政府提供什麼就業服務？」：本題可以複選，其答項有：(1)就業資訊。(2)就業諮詢。(3)就業媒合：政府請民間企業或廠商提供就業名額或就業機會，並藉由舉辦活動的方式，居中協助求職民眾與業者兩方做聯繫，如舉辦現場徵才活動等。(4)生涯輔導。(5)就業座談會。(6)創業輔導。(7)勞動合作社輔導。勾選(8)其他者，必須於橫線上寫明需要提供的就業服務。都不需要的受查者，直接勾選(9)。
- 30.「請問您有沒有參加保險？(可複選)」：本題可以複選，但必須注意答項(1)勞工保險、(2)農民健康保險及(3)公保三者是不能重複勾選，亦即三項只能擇其一。至於(4)至(9)選項的保險，則可複選。  
有勾選(1)勞工保險者，必須續答(31-1)「請問您是透過工會或老闆加保的？」；沒有勾選(1)勞工保險者直接跳答第 32 題。
- 31.「請問您個人每個月平均收入大概是多少？」：本題必須根據第 7 題所勾的選項來回答。
- ①第 7 題勾選(1)、(2)、(4)或(14)的選項者，是屬於「有工作收入者」，應先回答(31-1)「您主要工作的每月收入是多少？」，勾選完主要工作收入之答項後，應續答(31-2)「除了主要工作收入外，請問每月其他收入是多少」，所謂其他收入，包括兼職工作的收入、投資股票基金的收入、房租收入、利息收入、退休金等。
- ②(31-2)之選項同(31-1)「主要工作收入」(1)至(8)之選項；如無經常性收入或沒

有收入則填(0)。

③第 7 題勾選(3)或(5)~(13)的選項者，是屬於「沒有工作收入者」，只要回答(31-3)「請問您個人每個月平均收入大概是多少？」即可。「沒有工作收入者」之收入，可由如利息收入、租金收入、退休金、補助收入、各項獎金、津貼等來計其平均。

32. 「請問您目前的抽煙狀況是？」本題依受查者的回答勾選最適合的選項。
33. 「請問您目前的喝酒狀況是？」本題依受查者的回答勾選最適合的選項。
34. 「請問您目前的嚼檳榔狀況是？」本題依受查者的回答勾選最適合的選項。
35. 「請問您認為您目前的健康狀況是？」本題依受查者的回答勾選最適合的選項。
36. 「請問您願不願意將個人資料提供給本會，輔導您就業？」：沒有工作者才回答此題，即第 7 題勾選(5)或(6)或(7)者。回答願意提供者，須由受查者簽名或蓋章。受查者所提供之個人資料除供就業輔導外，不做其他用途。

# 94年臺灣原住民就業狀況調查工作成員

## 壹、主辦單位

### 行政院原住民族委員會

瓦歷斯·貝林	主任委員
夷將·拔路兒(Icyang·Parod)	副主任委員
鄭天財	副主任委員
徐明淵	副主任委員
夏錦春	主任秘書
杞明錫	衛生福利處處長
陳淑敏	衛生福利處副處長
林添輝	衛生福利處就業服務科長

## 貳、受託單位

### 故鄉市場調查股份有限公司

研究主持人	黃 河						
協同主持人	吳忠吉						
協同主持人	劉梅君						
顧問	高德義						
研究員	程友梅	林毓美	鄭英佳	盧建銘	賴思穎	黃玉均	吳雅婷
	張琬婷	吳慧珍	黎憶蘭	謝艷秋			

## 國家圖書館出版品預行編目資料

台灣原住民就業狀況調查報告. 94 年/ 行政院原住民族委員會編. — 臺北市:原民會, 民 95

面: 公分

ISBN 986-00-5667-6 (平裝)

1. 台灣原住民 — 統計

536.29028

95012396

發行者：行政院原住民族委員會

地址：台北市大同區重慶北路 2 段 172 號

電話：(02) 2557-1600

研究單位：故鄉市場調查股份有限公司

電話：(02) 2571-6999

網站：[www.twmr.com.tw](http://www.twmr.com.tw)

E-mail：[h12@twmr.com.tw](mailto:h12@twmr.com.tw)

印刷者：聯美事務影印行

地址：台北市興安街 66 號

電話：(02) 2517-1221

出版日期：民國 95 年 7 月

定價：每本 550 元