

# 110 年原住民族人口及健康統計年報

委託單位：原住民族委員會

執行單位：國家衛生研究院

民國一十二年十一月版

## 序

歷經多年來努力，「原住民族健康法」於 112 年 5 月 26 日在立法院完成三讀，其精神內涵涵蓋「寬列預算辦理原住民族健康事務」、「明定召開原住民族健康政策會及其任務」與「研究與推廣原住民族傳統醫療保健知識」等面向；此為我國改善原住民族健康不平等以及更進一步守護原住民族健康權的公共衛生史上重大里程碑。

回顧過往，原住民族委員會自民國 90 年至 109 年計已發行 20 個年度之原住民族人口及健康統計年報，確實協助產、官、學各界瞭解全國原住民族的健康狀況以及供辦理原住民族衛生政策之擬訂參據；此次委託國家衛生研究院製作 110 年原住民族人口及健康統計年報，期許延續過去資料基石，能夠更進一步掌握原住民族各項健康統計數據。

本（110）年報係由「綜合摘要」、「提要分析」、「社會福利統計專章」與「國際比較」四部份組成。第一部分為「綜合摘要」針對原住民族人口、死因與全民健保統計結果進行說明；第二部分為「提要分析」則對於人口分析、死因統計、全民健保醫療統計概況等分項進行敘述，第三部分為「社會福利統計專章」包括整體原住民族兒少福利、身心障礙、老人服務、婦女福利、國民年金、全民健保及團體意外保險、社會福利工作人員統計、以及長期照顧等；第四部分為「國際比較」，含括美國、加拿大、澳洲與紐西蘭等國家，進行人口、生育率、平均餘命、及死亡等四類指標資料蒐集，與國際原住民族統計數據比較。

本年報得以順利出版，特別要感謝審查委員黃蔚綱委員、洪百薰委員、章順仁委員，及劉訓蓉委員等多位前輩先進的鼎力支持及提供寶貴意見；衛生福利部統計處、保護服務司、國民健康署、社會及家庭署等提供各項健康資料檔、社會福利相關資料及諮詢。期望本年報除提供各界運用之外，也期能提供各部門於規劃原住民族健康促進活動與衛生福利措施時的參考依據及施政著力方向，以共同為原住民族「健康生活化，生活健康化」之願景邁進。

原住民族委員會

主任委員

夷將·拔路兒  
Iyng. Parod

謹誌

## 凡 例

- 一、 本年報係根據原住民族委員會（以下簡稱本會）之原住民族社會安全發展第1及2期四年計畫暨統計法及其施行細則相關規定編製。
- 二、 本年報資料係以臺閩地區為區域範圍。包括臺灣地區20個縣市，加上福建省金門縣與連江縣等，共計22個縣市之都會區、平地原鄉及山地原鄉的所有原住民族。
- 三、 本年報所稱之「原住民族」係指內政部戶政司提供本會之登記資料註記原住民族身分者；「非原住民族」指去除全國具有原住民身分者後之全國所有一般國民。
- 四、 本年報所稱之「城鄉別」係指山地原鄉、平地原鄉與都會區（即非原住民族地區鄉、鎮、市、區），詳附錄五「臺灣原住民地區一覽表」。
- 五、 本年報由本會提供原住民族戶籍檔、出生檔、及死亡檔，交由財團法人國家衛生研究院於衛生福利部統計處資料科學中心進行串檔分析。配合內政部之資料整理統計程序，原住民族出生檔按事件發生日期列表，以當年一月一日至次年三月三十一日期間所受理登記，而在當年十二個月內所發生之事件為統計範圍；戶籍檔及死亡檔均以當年十二月三十一日為資料標準日，而在當年十二個月內所發生之事件為統計範圍。
- 六、 自90年邵族與鄒族分開並正式成為原住民族之一後，原住民族正名運動紛紛興起。噶瑪蘭族、撒奇萊雅族於清領時期，在原漢衝突中，為免於被滅族，隱入阿美族，分別於91年及96年正名；太魯閣族、賽德克族，分別於93年及96年自泰雅族分裂，自成一族；拉阿魯哇族與卡那卡那富族，則因語言上的差異，於103年正式由鄒族分族。原住民族迄今共計16族，歷年來各族正名時間不一，加上人數少的族群變動相對較大，數據較不穩定；族群成立之後，亦需時間進行戶籍變更及登記。但為提供原住民族每個族群的人口與健康圖像，本年報乃將範圍從數據較為穩定的4大族群擴大為16族，惟統計數據於族群正名成立之初易受波動，於政策解讀上，建議避免過度解釋。
- 七、 本年報數字係採用電子計算機處理，由於尾數四捨五入關係，總數與細數之間，容或未能完全吻合；本期所載歷年數字若經查證與前期不同者經修正後，應以本期為準。
- 八、 為配合衛生福利部及符合個人資料保護法之規定，若遇原始統計資料（人數或筆數）過小，進行必要之數值合併或刪除。

## 目錄

壹、綜合摘要.....	1
一、人口統計.....	1
二、死因統計.....	2
三、全民健保醫療統計.....	3
貳、提要分析.....	5
一、人口統計.....	5
(一)、人口概況.....	5
(二)、人口變動趨勢.....	13
(三)、人口結構分析.....	18
(四)、人口特性分析.....	22
(五)、平均餘命.....	31
(六)、出生統計.....	35
二、死因統計.....	37
(一)、主要死因概況分析.....	37
(二)、主要癌症死因分析.....	51
(三)、年度趨勢比較.....	57
(四)、新生兒、嬰兒及孕產婦死因分析.....	71
(五)、兒童及少年死因分析.....	72
(六)、自殺.....	75
(七)、事故傷害.....	79
(八)、生命年數損失.....	81
三、全民健康保險醫療統計.....	83
(一)、全民健康保險醫療統計概況(門急住診合計).....	83
(二)、門診(不含急診)醫療統計概況.....	93
(三)、住院醫療統計概況.....	110
(四)、急診醫療統計概況.....	120
(五)、預防保健.....	130
參、社會福利統計專章.....	133
一、兒少福利.....	134
(一)、發展遲緩兒童早期療育服務個案通報概況.....	134
二、身心障礙.....	139
三、老人服務.....	157
(一)、列冊需關懷獨居老人人數.....	157
(二)、中低收入老人生活津貼.....	158
(三)、中低收入老人特別照顧津貼.....	159



四、家庭暨婦女福利專章.....	160
(一)、原住民家庭福利服務.....	160
(二)、特殊境遇統計.....	164
(三)、保護服務.....	184
五、國民年金、全民健保及團體意外保險統計 .....	207
(一)、國民年金.....	207
(二)、原住民團體意外保險摘要 .....	211
(三)、原住民族健保費補助概況 .....	212
六、社會福利工作人員.....	213
肆、國際比較.....	217
伍、附表.....	222
一、人口統計附表 .....	222
二、死因統計附表 .....	247
三、全民健康保險醫療統計附表 .....	289
陸、附錄.....	323
一、死因分類 .....	323
(一)、主要死因分類.....	323
(二)、主要癌症死因分類.....	325
(三)、事故傷害死因分類.....	326
(四)、自殺死因分類.....	326
二、指標定義與資料處理原則 .....	327
(一)、人口統計 .....	327
(二)、死因統計 .....	327
(三)、全民健康保險統計 .....	328
(四)、社會福利 .....	329
三、世界衛生組織 2000 年世界標準人口 .....	331
四、臺閩地區區域分類 .....	331
五、臺灣原住民族地區一覽表 .....	332

## 表目錄

表 1-1	101-110 年原住民族與非原住民族人口概況—性別 .....	6
表 1-2	110 年原住民族人口概況—性別及族別 .....	7
表 1-3	110 年原住民族與非原住民族人口概況—年齡層別及族別 .....	8
表 1-4	110 年原住民族 55 歲以上人口概況—年齡層別及族別 .....	8
表 1-5	110 年原住民族 15 歲以上人口概況—婚姻狀況別及族別 .....	10
表 1-6	110 年原住民族人口概況—性別及區域別 .....	10
表 1-7	110 年原住民族人口概況—縣市別 .....	11
表 1-8	110 年原住民族人口概況—城鄉別及族別 .....	12
表 1-9	110 年原住民族與非原住民族人口結構分析—性別及年齡層別 .....	20
表 1-10	110 年原住民族與非原住民族人口結構分析—城鄉別及年齡層別 .....	20
表 1-11	110 年原住民族與非原住民族 15 歲以上人口結構分析—年齡層別及婚姻狀況別 .....	21
表 1-12	101 年與 110 年原住民族人口特性分析—年齡層別及族別 .....	23
表 1-13	101-110 年原住民族與非原住民族扶養指標變化 .....	24
表 1-14	101 年與 110 年原住民族與非原住民族扶養指標變化—城鄉別 .....	26
表 1-15	101 年與 110 年原住民族人口比例分析—城鄉別及族別 .....	27
表 1-16	101 年與 110 年原住民族性別比分析—城鄉別及族別 .....	30
表 1-17	101-110 年原住民族與全國 0 歲、55 歲及 65 歲平均餘命—性別 .....	32
表 1-18	101-110 年原住民族山地原鄉與平地原鄉 0 歲、55 歲及 65 歲平均餘命—性別 .....	34
表 1-19	110 年原住民族出生統計—城鄉別 .....	36
表 2-1	110 年原住民族死亡統計指標—性別及城鄉別 .....	37
表 2-2	110 年原住民族主要死因統計指標 .....	39
表 2-3	109 年與 110 年原住民族主要死因統計指標之概況分析 .....	41
表 2-4	110 年男性原住民族主要死因統計指標 .....	43
表 2-5	110 年女性原住民族主要死因統計指標 .....	43
表 2-6	110 年原住民族與全國主要死因之標準化死亡率—性別 .....	44
表 2-7	110 年原住民族主要死因統計指標—族別 .....	46
表 2-8	110 年原住民族主要死因之標準化死亡率—城鄉別 .....	48
表 2-9	110 年原住民族主要死因統計指標—性別及區域別 .....	49
表 2-10	110 年原住民族主要死因標準化死亡率年增率—區域別 .....	50
表 2-11	110 年原住民族主要癌症死因統計指標 .....	51
表 2-12	110 年男性原住民族主要癌症死因統計指標 .....	52
表 2-13	110 年女性原住民族主要癌症死因統計指標 .....	52
表 2-14	109 年與 110 年原住民族主要癌症死亡年齡中位數比較—性別 .....	55
表 2-15	109 年與 110 年原住民族主要癌症標準化死亡率比較—性別 .....	55

表 2-16	101-110 年原住民族主要死因平均死亡年齡比較.....	59
表 2-17	101-110 年原住民族主要死因死亡年齡中位數比較.....	59
表 2-18	110 年原住民族與全國兒少分齡死亡率—年齡層別 .....	72
表 2-19	110 年原住民族 1-5 歲兒童主要死因統計 .....	72
表 2-20	110 年原住民族 6-11 歲兒童主要死因統計 .....	73
表 2-21	110 年原住民族 12-17 歲兒童主要死因統計 .....	73
表 2-22	110 年原住民族 1-17 歲死亡人數及死亡率—年齡層別及城鄉別 .....	74
表 2-23	110 年原住民族 1-17 歲死亡人數及死亡率—年齡層別及區域別 .....	74
表 2-24	110 年原住民族自殺死亡人數及死亡率—性別及城鄉別 .....	77
表 2-25	110 年原住民族自殺死亡人數及死亡率—性別及區域別 .....	78
表 2-26	110 年原住民族自殺死因結構—性別 .....	78
表 2-27	110 年原住民族事故傷害死亡統計指標—性別 .....	80
表 2-28	101 年與 110 年 70 歲以下原住民族之十大死因平均生命年數損失—性別 .....	82
表 2-29	110 年 70 歲以下原住民族十大死因生命年數損失之統計指標 .....	82
表 3-1	101-110 年原住民族與全國健保就醫概況.....	83
表 3-2	101-110 年原住民族健保就醫指標—性別 .....	84
表 3-3	110 年原住民族健保就醫指標—就診別 .....	85
表 3-4	110 年原住民族健保醫療就診率概況—性別及疾病別 .....	86
表 3-4-1	110 年原住民族健保醫療腫瘤就診率概況—性別及疾病別 .....	87
表 3-5	110 年原住民族健保就醫指標—性別及城鄉別 .....	89
表 3-6	110 年原住民族健保就醫指標—性別及區域別 .....	90
表 3-7	110 年原住民族健保就醫指標—性別及族別 .....	91
表 3-8	101-110 年原住民族健保門診（不含急診）就醫概況—性別 .....	93
表 3-9	101-110 年原住民族健保門診（不含急診）就醫指標—性別 .....	93
表 3-10	110 年原住民族健保門診（不含急診）件數—性別及疾病別 .....	95
表 3-10-1	110 年原住民族健保門診（不含急診）腫瘤件數—性別及疾病別 .....	96
表 3-11	110 年原住民族健保門診（不含急診）就醫指標—性別及城鄉別 .....	99
表 3-12	110 年原住民族健保門診（不含急診）就醫指標—性別及區域別 .....	100
表 3-13	110 年原住民族健保門診（不含急診）就醫指標—性別及族別 .....	101
表 3-14	110 年原住民族門診（不含急診）健保醫療就醫指標—年齡層別、城鄉別、區域別及族別 .....	103
表 3-15	110 年原住民族健保西醫門診（不含急診）件數—性別及疾病別 .....	104
表 3-15-1	110 年原住民族健保西醫門診（不含急診）腫瘤件數—性別及疾病別 .....	105
表 3-16	110 年原住民族健保中醫門診件數—性別及疾病別 .....	107
表 3-16-1	110 年原住民族健保中醫門診腫瘤件數—性別及疾病別 .....	108
表 3-17	110 年原住民族健保牙醫門診件數—性別及疾病別 .....	109
表 3-18	101-110 年原住民族健保住院就醫概況—性別 .....	110

表 3-19	101-110 年原住民族健保住院就醫指標—性別 .....	111
表 3-20	110 年原住民族健保住院件數—性別及疾病別 .....	112
表 3-20-1	110 年原住民族健保住院腫瘤件數—性別及疾病別 .....	113
表 3-21	110 年原住民族健保住院就醫指標—性別及城鄉別 .....	116
表 3-22	110 年原住民族健保住院件數—性別及區域別 .....	117
表 3-23	110 年原住民族健保住院件數—性別及族別 .....	118
表 3-24	101-110 年原住民族健保急診就醫概況—性別 .....	120
表 3-25	101-110 年原住民族健保急診就醫指標—性別 .....	120
表 3-26	110 年原住民族健保急診件數—性別及疾病別 .....	122
表 3-26-1	110 年原住民族健保急診腫瘤件數—性別及疾病別 .....	123
表 3-27	110 年原住民族健保急診就醫指標—性別及城鄉別 .....	126
表 3-28	110 年原住民族健保急診就醫指標—性別及區域別 .....	127
表 3-29	110 年原住民族健保急診就醫指標—性別及族別 .....	128
表 3-30	110 年預防保健服務執行情形—城鄉別 .....	130
表 3-31	110 年預防保健服務執行情形—區域別 .....	131
表 3-32	110 年預防保健服務執行情形—族別 .....	131
表 3-33	110 年孕婦產前檢查服務率—城鄉別 .....	132
表 3-34	110 年孕婦產前檢查服務率—區域別 .....	132
表 3-35	110 年孕婦產前檢查服務率—族別 .....	132
表 4-1	110 年原住民族發展遲緩兒童早期療育服務個案通報概況—族別、區域別及城鄉別 .....	135
表 4-2	110 年原住民族發展遲緩兒童遲緩類別及相關證明—族別、區域別及城鄉別 ...	136
表 4-3	110 年原住民族發展遲緩兒童通報時療育、安置/收托狀態—族別、區域別及城鄉別 .....	137
表 4-4	110 年發展遲緩兒童早期療育結案表—族別、區域別及城鄉別 .....	138
表 4-5	110 年原住民族身心障礙者人數及比例—族別、區域別及城鄉別 .....	140
表 4-6	110 年原住民族身心障礙者人數—障礙類別、族別、地區別、城鄉別及縣市別	141
表 4-7	110 年原住民族身心障礙者人數—障礙成因別及障礙類別 .....	143
表 4-8	110 年原住民族身心障礙者人數—等級別、族別、區域別及城鄉別 .....	144
表 4-9	110 年原住民族身心障礙者人數—性別、年齡層別、族別、區域別及城鄉別 ...	145
表 4-10	110 年原住民族身心障礙者人數—障礙等級別、性別及障礙類別 .....	148
表 4-11	110 年原住民族身心障礙者人數—性別、年齡層別及障礙類別 .....	150
表 4-12	110 年原住民身心障礙者養護服務生活資材費用補助—性別及縣市別 .....	156
表 4-13	110 年原住民族列冊需關懷獨居老人人數—性別及縣市別 .....	157
表 4-14	110 年原住民族中低收入老人生活津貼補助—性別及縣市別 .....	159
表 4-15	110 年全國原住民族家庭服務中心諮詢服務執行狀況統計表—諮詢服務別、性別及縣市別 .....	161

表 4-16	110 年全國原住民族家庭服務中心個案管理與轉介之一般個案執行狀況統計—服務別、性別及縣市別 .....	162
表 4-17	110 年全國原住民族家庭服務中心-活動方案執行狀況統計表—活動方案別、性別及縣市別 .....	163
表 4-18	110 年特殊境遇家庭概況申請人數—性別及縣市別 .....	164
表 4-19	110 年特殊境遇家庭符合款項*—性別、縣市別及身份別 .....	166
表 4-20	110 年特殊境遇家庭扶助服務—性別及縣市別 .....	175
表 4-21	110 年原住民族家庭暴力事件被害人—性別、年齡層別、族別、區域別及城鄉別 .....	185
表 4-22	110 年原住民族家庭暴力事件被害人—教育程度別、族別、區域別及城鄉別 .....	186
表 4-23	110 年原住民族家庭暴力事件被害人—職業別、族別、區域別及城鄉別 .....	187
表 4-24	110 年原住民族家庭暴力事件被害人—身心障礙別、族別、區域別及城鄉別 .....	188
表 4-25	110 年原住民族家庭暴力事件相對人—性別、年齡層別、族別、區域別及城鄉別 .....	189
表 4-26	110 年原住民族家庭暴力事件相對人—教育程度別、族別、區域別及城鄉別 .....	190
表 4-27	110 年原住民族家庭暴力事件相對人—職業別、族別、區域別及城鄉別 .....	191
表 4-28	110 年原住民族家庭暴力事件相對人—身心障礙別、族別、區域別及城鄉別 .....	192
表 4-29	110 年原住民族家庭暴力事件被害人保護扶助人次 .....	193
表 4-30	110 年原住民族家庭暴力事件被害人保護扶助金額 .....	195
表 4-31	110 年牽涉原住民族之性侵害事件通報案件—通報單位別、發生地縣市別、通報區域別及通報城鄉別 .....	197
表 4-32	110 年牽涉原住民族之性侵害事件通報案件—兩造關係別、發生地縣市別、通報區域別及通報城鄉別 .....	198
表 4-33	110 年牽涉原住民族之性侵害事件通報案件—案發地點別、縣市別、通報區域別及通報城鄉別 .....	199
表 4-34	110 年原住民族性侵害事件被害人—性別、年齡層別、族別、區域別及城鄉別 .....	200
表 4-35	110 年原住民族性侵害事件被害人—教育程度別、職業別、族別、區域別及城鄉別 .....	201
表 4-36	110 年原住民族性侵害事件被害人—身心障礙別、族別、區域別及城鄉別 .....	202
表 4-37	110 年原住民族性侵害事件相對人—性別、年齡層別、族別、區域別及城鄉別 .....	203
表 4-38	110 年原住民族性侵害事件被害人保護扶助人次 .....	204
表 4-39	110 年原住民族性侵害事件被害人保護扶助金額 .....	206
表 4-40	110 年國民年金核付人數及金額—給付種類、月份及縣市別 .....	208
表 4-41	110 年國民年金核付人數及金額—給付種類、年齡層別及性別 .....	209
表 4-42	110 年度原住民族委員會補助原住民健保費經費支出一覽表 .....	212
表 4-43	110 年地方政府社會處（局）所轄志工人數—縣市別 .....	213

表 4-44	110 年社會工作專職人員數—縣市別 .....	214
表 4-45	101-110 年領有社會工作師執照人數—性別 .....	214
表 4-46	110 年全國原住民族家庭服務中心及專業人員數 .....	215
表 5-1	各國原住民族人口特性及生育率—美、加、紐、澳 .....	219
表 5-2	各國原住民族平均餘命—美、加、紐、澳 .....	220
表 5-3	各國原住民族死亡率†—美、紐、澳 .....	221

## 圖目錄

圖 1-1	101 年與 110 年原住民族人口變動趨勢—性別及年齡層別 .....	13
圖 1-2	101-110 年原住民族人口變動趨勢—年齡層別 .....	14
圖 1-3	101-110 年 15 歲以上原住民族人口變動趨勢—婚姻狀況別 .....	14
圖 1-4	101-110 年原住民族人口變動趨勢—城鄉別 .....	15
圖 1-5	101-110 年原住民族人口變動趨勢—城鄉別及年齡層別 .....	16
圖 1-6	101-110 年原住民族人口變動趨勢—區域別 .....	17
圖 1-7	110 年原住民族與非原住民族人口數與性別比—性別及年齡層別 .....	18
圖 1-8	110 年原住民族與非原住民族人口結構分析—性別及年齡層別 .....	19
圖 1-9	101-110 年原住民族性別比—族別 .....	22
圖 1-10	101 年與 110 年原住民族年齡結構變化—年齡層別及族別年齡結構變化 .....	22
圖 1-11	101-110 年原住民族與非原住民族扶養指標變化 .....	25
圖 1-12	101 年與 110 年原住民族人口特性差異分析—族別及婚姻狀況別之變動 .....	26
圖 1-13	101 年與 110 年原住民族人口比例差異分析—族別及城鄉別之變動 .....	28
圖 1-14	101-110 年原住民族與全國人口平均餘命之比較 .....	33
圖 2-1	110 年原住民族死亡率—性別及年齡層別 .....	38
圖 2-2	109 年與 110 年原住民族主要死因死亡人數 .....	39
圖 2-3	109 年與 110 年原住民族主要死因標準化死亡率 .....	40
圖 2-4	原住民族主要死因標準化死亡率與死亡人數結構比之變動—比較 109 年與 110 年 .....	41
圖 2-5	110 年原住民族主要死因之死亡率—性別 .....	42
圖 2-6	110 年原住民族與全國主要死因之標準化死亡率比較 .....	44
圖 2-7	110 年原住民族主要死因之標準化死亡率—城鄉別 .....	48
圖 2-8	110 年原住民族主要癌症之死亡率—性別 .....	53
圖 2-9	原住民族主要癌症標準化死亡率與死亡人數結構比之變動—比較 109 年與 110 年 .....	54
圖 2-10	110 年原住民族主要癌症死因之標準化死亡率—族別 .....	56
圖 2-11	101-110 年原住民族 0 歲平均餘命、全死因死亡率及標準化死亡率趨勢圖 .....	57
圖 2-12	101-110 年原住民族死亡年齡結構比 .....	58
圖 2-13	101-110 年男性原住民族全死因死亡率及標準化死亡率趨勢圖 .....	60
圖 2-14	男性原住民族主要死因標準化死亡率與死亡人數結構比之變動—比較 109 年與 110 年 .....	61
圖 2-15	101-110 年女性原住民族全死因死亡率及標準化死亡率趨勢圖 .....	62
圖 2-16	女性原住民族主要死因標準化死亡率與死亡人數結構比之變動—109 年與 110 年 .....	63
圖 2-17	101-110 年原住民族 0 歲嬰兒主要死因死亡率趨勢圖 .....	64

圖 2-18	101-110 年原住民族 1-14 歲人口主要死因死亡率趨勢圖.....	65
圖 2-19	101-110 年原住民族 15-44 歲人口前五大主要死因死亡率趨勢圖.....	66
圖 2-20	101-110 年原住民族 45-64 歲人口前五大主要死因死亡率趨勢圖.....	67
圖 2-21	101-110 年原住民族 65 歲以上人口主要死因死亡率趨勢圖.....	68
圖 2-22	101-110 年原住民族癌症標準化死亡率趨勢圖—性別.....	69
圖 2-23	101-110 年原住民族癌症標準化死亡率與死亡人數趨勢圖.....	70
圖 2-24	110 年原住民族新生兒及嬰兒死亡率—城鄉別.....	71
圖 2-25	101-110 年原住民族自殺死亡人數及死亡人數結構比趨勢圖.....	75
圖 2-26	101-110 年原住民族自殺標準化死亡率趨勢圖—性別.....	76
圖 2-27	101-110 年原住民族自殺死亡率趨勢圖—年齡層別.....	77
圖 2-28	101-110 年原住民族事故傷害標準化死亡率趨勢圖—性別.....	79
圖 2-29	101-110 年原住民族 70 歲以下人口全死因之平均生命年數損失趨勢圖—性別..	81
圖 3-1	110 年原住民族就診人次與醫療費用分布圖.....	85
圖 3-2	106-110 年原住民族健保就醫指標—年齡層別.....	88
圖 3-3	101-110 年原住民族歷年門診（不含急診）就診率—性別.....	94
圖 3-4	106-110 年原住民族門診（不含急診）就醫指標—年齡層別.....	98
圖 3-5	106-110 年原住民族健保住院就醫指標—年齡層別.....	115
圖 3-6	106-110 年原住民族健保急診就醫指標—年齡層別.....	125



## 附表目錄

附表 1-1	101-110 年原住民族 0 歲平均餘命及年增率—性別 .....	222
附表 1-2	101-110 年原住民族 65 歲平均餘命及年增率—性別 .....	223
附表 1-3	101-110 年原住民族人口結構—性別及年齡層別 .....	224
附表 1-4	101-110 年原住民族人口指標變動 .....	225
附表 1-5	110 年原住民族人口結構—性別、年齡層別及城鄉別 .....	226
附表 1-6	110 年原住民族人口結構—性別、年齡層別及婚姻狀況別 .....	227
附表 1-7	110 年原住民族年底人口數—族別及單歲年齡層別 .....	228
附表 1-8	110 年男性原住民族年底人口數—族別及單歲年齡層別 .....	230
附表 1-9	110 年女性原住民族年底人口數—族別及單歲年齡層別 .....	232
附表 1-10	110 年原住民族年底/年中人口數—族別及 5 歲年齡層別 .....	234
附表 1-11	110 年男性原住民族年底/年中人口數—族別及 5 歲年齡層別 .....	235
附表 1-12	110 年女性原住民族年底/年中人口數—族別及 5 歲年齡層別 .....	236
附表 1-13	110 年原住民族年底人口數—區域別、性別及 5 歲年齡層別 .....	237
附表 1-14	110 年原住民族年底人口數—縣市別、性別及年齡層別 .....	238
附表 1-15	110 年原住民族人口數—族別、性別及城鄉別 .....	239
附表 1-16	110 年原住民族人口婚姻狀況—族別及性別 .....	240
附表 1-17	110 年原住民族人口婚姻狀況—性別及年齡層別 .....	241
附表 1-18	110 年阿美族人口婚姻狀況—性別及年齡層別 .....	242
附表 1-19	110 年泰雅族人口婚姻狀況—性別及年齡層別 .....	243
附表 1-20	110 年排灣族人口婚姻狀況—性別及年齡層別 .....	244
附表 1-21	110 年布農族人口婚姻狀況—性別及年齡層別 .....	245
附表 1-22	110 年原住民族出生統計—區域別 .....	246
附表 2-1	101-110 年原住民族主要死因死亡人數及死亡率—性別 .....	247
附表 2-2	101-110 年原住民族死亡人數—年齡層別及性別 .....	247
附表 2-3	101-110 年原住民族死亡率變動—年齡層別及性別 .....	248
附表 2-4	101-110 年原住民族死亡率年增率—年齡層別及性別 .....	248
附表 2-5	101-110 年原住民族標準化死亡率及年增率—性別 .....	249
附表 2-6	110 年原住民族死亡人數、死亡率及死亡率年增率—性別、年齡層別及城鄉別 .....	250
附表 2-7	110 年原住民族死亡人數、死亡率及死亡率年增率—性別、年齡層別及區域別 .....	251
附表 2-8	110 年原住民族死亡人數、死亡率及標準化死亡率—族別及城鄉別 .....	252
附表 2-9	110 年原住民族男性死亡人數、死亡率及標準化死亡率—族別及城鄉別 .....	253
附表 2-10	110 年原住民族女性死亡人數、死亡率及標準化死亡率—族別及城鄉別 .....	254
附表 2-11	110 年原住民族死亡人數、死亡率及標準化死亡率—族別及區域別 .....	255

附表 2-12	110 年原住民族男性死亡人數、死亡率及標準化死亡率—族別及區域別 .....	256
附表 2-13	110 年原住民族女性死亡人數、死亡率及標準化死亡率—族別及區域別 .....	257
附表 2-14	110 年原住民族全死因之死亡人數、死亡率及標準化死亡率—性別 .....	258
附表 2-15	110 年原住民族主要死因死亡人數及死亡率—性別及年齡層別 .....	259
附表 2-16	110 年原住民族主要死因標準化死亡率—性別 .....	260
附表 2-17	110 年原住民族主要死因統計指標—城鄉別 .....	261
附表 2-18	110 年原住民族主要死因統計指標—區域別 .....	263
附表 2-19	110 年原住民族主要癌症死因統計指標—性別 .....	264
附表 2-20	110 年原住民族主要癌症死因統計指標—城鄉別 .....	265
附表 2-21	110 年原住民族主要癌症死因統計指標—區域別 .....	267
附表 2-22	110 年原住民族主要癌症死因統計指標—族別 .....	268
附表 2-23	110 年原住民族主要死因平均死亡年齡、死亡年齡中位數—性別 .....	270
附表 2-24	110 年原住民族主要死因平均死亡年齡、死亡年齡中位數—城鄉別 .....	271
附表 2-25	110 年原住民族主要死因平均死亡年齡、死亡年齡中位數—區域別 .....	272
附表 2-26	110 年原住民族主要死因平均死亡年齡、死亡年齡中位數—族別 .....	273
附表 2-27	110 年原住民族 70 歲以下人口主要死因之潛在生命年數損失及平均生命年數 損失—性別 .....	275
附表 2-28	110 年原住民族 70 歲以下人口主要死因之潛在生命年數損失及平均生命年數 損失—城鄉別 .....	275
附表 2-29	110 年原住民族 70 歲以下人口主要死因之潛在生命年數損失及平均生命年數 損失—區域別 .....	276
附表 2-30	110 年原住民族 70 歲以下人口主要死因之潛在生命年數損失及平均生命年數 損失—族別 .....	277
附表 2-31	110 年原住民族主要癌症死因平均死亡年齡、死亡年齡中位數—性別 .....	279
附表 2-32	110 年原住民族主要癌症死因平均死亡年齡、死亡年齡中位數—城鄉別 .....	279
附表 2-33	110 年原住民族主要癌症死因平均死亡年齡、死亡年齡中位數—區域別 .....	280
附表 2-34	110 年原住民族主要癌症死因平均死亡年齡、死亡年齡中位數—族別 .....	281
附表 2-35	110 年原住民族 70 歲以下人口主要癌症死因之潛在生命年數損失及平均生命 年數損失—性別 .....	283
附表 2-36	110 年原住民族 70 歲以下人口主要癌症死因之潛在生命年數損失及平均生命 年數損失—城鄉別 .....	283
附表 2-37	110 年原住民族 70 歲以下人口主要癌症死因之潛在生命年數損失及平均生命 年數損失—區域別 .....	284
附表 2-38	110 年原住民族 70 歲以下人口主要癌症死因之潛在生命年數損失及平均生命 年數損失—族別 .....	285
附表 2-39	110 年原住民族新生兒及嬰兒死亡人數和死亡率—性別及城鄉別 .....	287
附表 2-40	110 年原住民族新生兒及嬰兒死亡人數及死亡率—性別及族別 .....	288

附表 3-1	101-110 年原住民族醫療使用總人數—性別及年齡別 .....	289
附表 3-2	101-110 年原住民族醫療使用總人次—性別及年齡別 .....	289
附表 3-3	101-110 年原住民族醫療使用總費用—性別及年齡別 .....	290
附表 3-4	101-110 年原住民族西醫門診人數—性別及年齡層別 .....	290
附表 3-5	101-110 年原住民族西醫門診總人次—性別及年齡層別 .....	291
附表 3-6	101-110 年原住民族西醫門診醫療點數—性別及年齡層別 .....	291
附表 3-7	101-110 年原住民族中醫門診人數—性別及年齡層別 .....	292
附表 3-8	101-110 年原住民族中醫門診人次—性別及年齡層別 .....	292
附表 3-9	101-110 年原住民族中醫門診醫療點數—性別及年齡層別 .....	293
附表 3-10	101-110 年原住民族牙醫門診人數—性別及年齡層別 .....	293
附表 3-11	101-110 年原住民族牙醫門診人次—性別及年齡層別 .....	294
附表 3-12	101-110 年原住民族牙醫門診醫療點數—性別及年齡層別 .....	294
附表 3-13	101-110 年原住民族住院人數—性別及年齡層別 .....	295
附表 3-14	101-110 年原住民族住院人次—性別及年齡層別 .....	295
附表 3-15	101-110 年原住民族住院醫療點數—性別及年齡層別 .....	296
附表 3-16	101-110 年原住民族出院者每次住院天數—性別及年齡層別 .....	296
附表 3-17	110 年原住民族西醫門診人數—性別、年齡層別及城鄉別 .....	297
附表 3-18	110 年原住民族西醫門診醫療點數—性別、年齡層別及城鄉別 .....	297
附表 3-19	110 年原住民族中醫門診人數—性別、年齡層別及城鄉別 .....	297
附表 3-20	110 年原住民族中醫門診醫療點數—性別、年齡層別及城鄉別 .....	298
附表 3-21	110 年原住民族牙醫門診人數—性別、年齡層別及城鄉別 .....	298
附表 3-22	110 年原住民族牙醫門診醫療點數—性別、年齡層別及城鄉別 .....	298
附表 3-23	110 年原住民族住院人數—性別、年齡層別及城鄉別 .....	299
附表 3-24	110 年原住民族住院醫療點數—性別、年齡層別及城鄉別 .....	299
附表 3-25	110 年原住民族出院者每次住院天數—性別、年齡層別及城鄉別 .....	299
附表 3-26	110 年原住民族門住診人數—性別、年齡層別及疾病別 .....	300
附表 3-27	110 年原住民族門住診人次—性別、年齡層別及疾病別 .....	301
附表 3-28	110 年原住民族門住診醫療費用—性別、年齡層別及疾病別 .....	302
附表 3-29	110 年原住民族門診（不含急診）人數—性別、年齡層別及疾病別 .....	303
附表 3-30	110 年原住民族門診（不含急診）人次—性別、年齡層別及疾病別 .....	304
附表 3-31	110 年原住民族門診（不含急診）醫療點數—性別、年齡層別及疾病別 .....	305
附表 3-32	110 年原住民族住院人數—性別、年齡層別及疾病別 .....	306
附表 3-33	110 年原住民族住院人次—性別、年齡層別及疾病別 .....	307
附表 3-34	110 年原住民族住院醫療點數—性別、年齡層別及疾病別 .....	308
附表 3-35	110 年原住民族出院者每次住院天數—性別、年齡層別及疾病別 .....	309
附表 3-36	110 年原住民族門診（不含急診）人數—族別及疾病別 .....	310
附表 3-37	110 年原住民族門診（不含急診）人次—族別及疾病別 .....	311
附表 3-38	110 年原住民族門診（不含急診）醫療點數—族別及疾病別 .....	312

附表 3-39	110 年原住民族前十五大主要癌症門診人數（不含急診）—族別及疾病別 .313
附表 3-40	110 年原住民族住院人數—族別及疾病別 .....314
附表 3-41	110 年原住民族住院人次—族別及疾病別 .....315
附表 3-42	110 年原住民族住院醫療點數—族別及疾病別 .....316
附表 3-43	110 年原住民族出院者每次住院天數—族別及疾病別 .....317
附表 3-44	110 年原住民族前十五大主要癌症住院人數—族別及疾病別 .....318
附表 3-45	110 年原住民族門診（不含急診）人數及人次—城鄉別及疾病別 .....319
附表 3-46	110 年原住民族門診（不含急診）醫療點數—城鄉別及疾病別 .....320
附表 3-47	110 年原住民族住院人數及人次—城鄉別及疾病別 .....321
附表 3-48	110 年原住民族住院醫療點數及出院者每次住院天數—城鄉別及疾病別 .....322

## 壹、綜合摘要

### 一、人口統計

1. 110年原住民族計580,746人，佔全國總人口2.5%，較上年增加3,961人，人口成長率0.69%，高於非原住民族人口之年增率-0.83%。
2. 原住民族110年人口以阿美族216,614人最多（37.3%），其次依序為排灣族（18.0%）、泰雅族（16.1%）、布農族（10.4%），四族合計佔原住民族總人口的81.8%。
3. 110年原住民族的性別比為0.94，非原住民族為0.98，其中55歲以上原住民族的性別比隨著年齡增加明顯下降，非原住民族性別比亦下降，但幅度較平緩。
4. 原住民族110年除噶瑪蘭族、拉阿魯哇族與卡那卡那富族外，皆呈現女性多於男性的現象，尤以鄒族性別比0.89最低。整體而言，110年全體原住民族設籍於都會區的性別比小於1，但設籍平地原鄉及山地原鄉的性別比則大於1。
5. 按原住民族三階段年齡結構觀察，110年以15-64歲人口比例71.6%最高，0-14歲人口佔19.2%次之，65歲以上人口佔9.2%最低，其中0-14歲人口比例較非原住民族高7.0個百分點，15-64歲人口比例較非原住民族略高0.9個百分點，65歲以上人口比例較非原住民族低7.9個百分點。
6. 110年15歲以上原住民族人口中，42.0%為有偶，其次依序為未婚41.5%，離婚12.8%，喪偶3.7%。
7. 原住民族主要分布於花蓮縣（16.1%）、桃園市（13.6%）、臺東縣（13.5%）、屏東縣（10.5%）及新北市（9.9%）等五縣市。
8. 110年原住民族的人口分布以都會區最高（48.7%），山地原鄉次之（28.5%），平地原鄉最少（22.8%）。
9. 觀察原住民族的人口金字塔，101年及110年的人口結構差異不大，惟110年50-74歲人口有明顯增加及5-19歲人口有明顯減少的現象，而75歲以上的人口結構幾乎與101年相似，其餘年齡層則微幅增減。
10. 原住民族自101年至110年的人口結構中，0-14歲人口比例逐年減少，15-64歲人口比例微幅增減，而老年人口比例則逐年增加。
11. 101年至110年15歲以上原住民族的婚姻狀態中，未婚及離婚人口比例緩慢增加，有偶及喪偶人口比例則有減少的趨勢。
12. 原住民族與非原住民族大致以30-34歲為分界點，在35歲之前，原住民族各年齡層的人口結

構，不論男女，其所佔比例均較非原住民族大。

13. 110年原住民族與非原住民族的扶養比分別為39.6與41.3，兩者差異不大，但原住民族的扶幼比較高、扶老比較低。
14. 觀察原住民族的婚姻狀態，不論哪個族群，110年未婚及離婚比例大多高於101年，有偶及喪偶比例則大多較低。
15. 原住民族設籍都會區的比例從101年44.6%增至110年48.7%，而設籍山地原鄉的比例從30.5%降至28.6%，平地原鄉則從24.9%降到22.8%。
16. 10年來原住民族的0歲平均餘命增加3.12歲，增幅高於全國平均餘命（增加1.35歲）；110年男性原住民族的0歲平均餘命為69.51歲，女性為78.29歲，分別比全國男性與女性低8.16歲及5.96歲。
17. 110年男性原住民族出生人數為3,453人，女性為3,221人，故出生嬰兒性別比為1.07，和全國嬰兒的性別比相同，兩者男嬰人數均多於女嬰人數。

## 二、 死因統計

1. 110年原住民族死亡人數4,323人，男性2,482人，女性1,841人，性別比為1.35，較109年，總死亡人數增加227人，男性增加143人，女性增加84人。全體死亡率為每十萬人口746.9人，標準化死亡率為每十萬人口676.4人，較全國每十萬人口405.5人高出270.9人。
2. 110年原住民族十大主要死因以死亡率（死亡人數）排序為（1）「惡性腫瘤」每十萬人口175.4人（1,015人）；（2）「心臟疾病（高血壓性疾病除外）」每十萬人口95.7人（554人）；（3）「腦血管疾病」每十萬人口53.4人（309人）；（4）「慢性肝病及肝硬化」每十萬人口48.9人（283人）；（5）「糖尿病」每十萬人口47.5人（275人）；（6）「事故傷害」每十萬人口45.4人（263人）；（7）「肺炎」每十萬人口43.0人（249人）；（8）「高血壓性疾病」每十萬人口35.1人（203人）；（9）「慢性下呼吸道疾病」每十萬人口24.5人（142人）；（10）「腎炎、腎病症候群及腎病變」每十萬人口19.9人（115人）。
3. 110年原住民族4,323死亡數中，阿美族、泰雅族、排灣族及布農族四族合計3,441人，佔79.6%。此四族中，布農族標準化死亡率為每十萬人口817.9人為最高，泰雅族775.9人居次。
4. 110年都會區原住民族標準化死亡率每十萬人口548.9人、平地原鄉652.5人及山地原鄉863.0人。按城鄉別觀察，十大死因的標準化死亡率多以山地原鄉為最高，除「心臟疾病(高血壓性疾病除外)」之標準化死亡率以平地原鄉為最高。
5. 110年原住民族十大死因中，兩性死亡率排名首位皆為「惡性腫瘤」。十大死因除「糖尿病」之死亡率女性較高，其餘均為男性較高。
6. 110年原住民族平均死亡年齡64.2歲，較上年增加0.4歲，較101年增加3.9歲；死亡年齡中位

數為65.0歲，較101年增長4.0歲。

7. 110年原住民族十大主要癌症死因按死亡率排序為：(1)「氣管、支氣管和肺癌」(每十萬人口33.2人)、(2)「肝和肝內膽管癌」(每十萬人口30.2人)、(3)「女性乳癌」(每十萬人口18.7人)、(4)「口腔癌」(每十萬人口15.7人)、(5)「結腸、直腸和肛門癌」(每十萬人口15.4人)、(6)「胃癌」(每十萬人口11.9人)、(7)「食道癌」(每十萬人口11.9人)、(8)「前列腺(攝護腺)癌」(每十萬人口7.9人)、(9)「子宮頸及部位未明示子宮癌」(每十萬人口5.7人)及(10)「胰臟癌」(每十萬人口5.4人)。
8. 110年原住民族癌症死亡平均年齡64.8歲，因癌症死亡人數為1,015人，佔所有死因死亡人數的23.5%，標準化死亡率為每十萬人口152.4人，年增率為-1.1%。
9. 110年原住民族0歲嬰兒死亡人數為47人，當中「源於周產期的特定病況」之死亡人數佔整體死因之冠，其次為「先天性畸形變形及染色體異常」，而此前兩大主要死因即佔整體0歲嬰兒死因的68.1%。
10. 110年原住民族1-14歲人口及15-44歲人口以「事故傷害」死因為首；45-64歲人口主要死因「惡性腫瘤」居冠，「心臟疾病(高血壓性疾病除外)」居次；65歲以上死亡數佔全體死亡數之52.8%，且以「惡性腫瘤」居65歲以上主要死因之冠，「心臟疾病(高血壓性疾病除外)」居次。
11. 110年事故傷害死亡人數263人，以「運輸事故」所佔比例最高(佔51.3%)。110年「事故傷害」標準化死亡率每十萬人較109年減少1.7人。
12. 110年原住民族70歲以下人口全死因平均潛在生命年數損失為17.5年，相較於101年減少損失4.0年，在十大主要死因中以「事故傷害」(平均潛在生命年數損失為29.7年)、「慢性肝病及肝硬化」(20.4年)及「肺炎」(16.8年)為平均潛在生命年數損失的前三名死因。

### 三、 全民健保醫療統計

1. 原住民族 110 年健保醫療曾就醫人數為 546,544 人，就醫件數為 8,655,219 件，醫療費用為 18,642 百萬點。原住民族不論是在就醫人數、件數及醫療費用約佔全國 2.5% 左右。
2. 原住民族健保醫療使用從 106 年到 110 年就診率從 94.9% 減少至 94.4%；而 110 年每人平均就醫件數為 15.8 件，每次平均醫療費用亦增加至 2,154 點。
3. 門診(不含急診)的就診率為 93.9%，住院的就診率為 10.0%，急診就診率為 24.2%。門診中以西醫的就診率最高，為 91.3%，其次為牙醫 35.7%，中醫的就診率為 20.4%。
4. 依主要疾病別觀察，原住民族 110 年以呼吸及消化系統疾病就診率最高，分別為 64.0% 及 60.1%。其次為「症狀、徵候與臨床和實驗室的異常發現，他處未歸類者」、「影響健康狀況及健康服務」、「肌肉骨骼系統及結締組織疾病」、「傷害、中毒與其它外因造成的特

定影響」、及「皮膚及皮下組織疾病」等五項，其就診率均高過三成。

5. 從年齡層觀察，原住民族以 65 歲以上的就診率已達 100.0%，其次為 0-14 歲 97.3%；每人平均就醫件數以 65 歲以上一年 34.3 件最多，其次為 45-64 歲 21.1 件；每件平均醫療費用以 65 歲以上最高 2,840 點，45-64 歲 2,516 點次之。
6. 從城鄉別觀察，110 年健保就診率以山地原鄉最高為 96.5%；每人平均就醫件數以山地原鄉 19.3 件最多；每件平均醫療費用則以平地原鄉 2,526 點為最高。
7. 從區域別觀察，110 年健保的就診率以中部地區 95.5% 最高；每人平均就醫件數以南部地區 17.1 件最多；每次平均醫療費用則以東部地區（含福建省）2,456 點最高。
8. 從各族別觀察，110 年健保的就診率以卡那卡那富族 98.7% 為最高；每人平均就醫件數最多的為鄒族 18.5 件；每件平均醫療費用以卡那卡那富族 2,483 點為最高。



## 貳、提要分析

### 一、人口統計<sup>1</sup>

人力是重要的社會資源，人口多寡及其素質優劣關係著一個國家或族群經濟成長與社會進步的速度，故人口統計向為執政者所重視，人口結構健全與否攸關該社會之盛衰，亦反應其經濟社會文化發展狀況。

本人口統計篇主要在呈現原住民族之人口數量、結構、變遷、分佈、特徵及其變動情形，從而瞭解原住民族之人力資源分配及其素質，據以作為規劃人力運用、社會福利及經濟發展之參考依據。

#### (一)、人口概況

1、110年原住民族計 580,746 人，佔全國總人口 2.5%，較上年增加 3,961 人，人口成長率 0.69%，高於非原住民族人口之年增率-0.83%。

101年至108年期間，原住民族與非原住民族人口數均呈逐年上升的趨勢，109年至110年原住民族人口數仍上升，但非原住民族人口數下降，原住民族的年增率較高，但增加幅度有降低的現象，而非原住民族年增率較低，且增加幅度較為平緩，到109年年增率為負值；110年原住民族的年增率為0.69%，而非原住民族較去年減少189,883人，年增率為-0.83%。原住民族從101年527,517人（佔全國2.3%），至110年已增至580,746人（佔全國2.5%），人口數逐年成長，佔全國人口比例亦逐漸上升。原住民族的年增率在101年為最高1.35%，爾後年增率持續下降，102年至107年大致維持在1.1%至1.2%的範圍，至110年降為0.69%。相較而言，非原住民族年增率較低，且增加幅度相對平緩，除101年龍年效應微幅增加外，至108年降至0.04%，109年年增率降為-0.21%，110年更降至-0.83%。（詳表1-1）

2、110年原住民族的性別比為0.94，非原住民族為0.98，其中55歲以上原住民族的性別比隨著年齡增加明顯下降，非原住民族性別比亦下降，但幅度較平緩。

歷年原住民族與非原住民族性別比<sup>2</sup>持續下降，但非原住民族下降幅度較平緩。就原住民族兩性人口數而言，男女差距不大，101年原住民族兩性人口比例相當，性別比為0.96，男性人口略少於女性。歷年兩性人口皆隨年份增加而有成長的趨勢，惟女性增加速度比男性快，110

<sup>1</sup> 自90年邵族與鄒族分開並正式成為原住民族之一後，原住民族正名運動紛紛興起。噶瑪蘭族、撒奇萊雅族於清領時期，在原漢衝突中，為免於被滅族，隱入阿美族，分別於91年及96年正名；太魯閣族、賽德克族，分別於93年及96年自泰雅族分裂，自成一族；拉阿魯哇族與卡那卡那富族，則因語言上的差異，於103年正式由鄒族分族。原住民族迄今共計16族，歷年來各族正名時間不一，加上人數少的族群變動相對較大，數據較不穩定，本年報分析主要聚焦十六族，但實際情況仍會考量各族別獨立時間而略有差異。

<sup>2</sup> 性別比指男性對女性人數之比值，即（男性人數÷女性人數）而得。為使性別比之比較可資鑑別，性別比經四捨五入、標示至小數第二位。

年原住民族男性人數達 280,875 人，佔原住民族總人口的 48.4%，女性人數為 299,871 人，佔 51.6%，性別比為 0.94，即每百名女性約有 94 名男性，女性仍略多於男性。由此可知，男性增加的幅度低於女性，性別比逐年持續下降。非原住民族的性別比亦呈逐年下降之趨勢，但降幅較原住民族平緩，性別比從 101 年的 1.00 降至 110 年的 0.98。換言之，兩性人口比例逐年拉近，早期男性人口較多，至 103 年女性才略多於男性。(詳表 1-1)

**表 1-1 101-110 年原住民族與非原住民族人口概況—性別**

年別	原住民族					非原住民族				
	人數(人)			年增率 (%)	性別比 (男/女)	人數(人)			年增率 (%)	性別比 (男/女)
	總計	男性	女性			總計	男性	女性		
101	527,517	257,990	269,527	1.35	0.96	22,788,305	11,415,329	11,372,976	0.37	1.00
102	533,570	259,947	273,623	1.15	0.95	22,839,947	11,424,727	11,415,220	0.23	1.00
103	540,189	263,348	276,841	1.24	0.95	22,893,564	11,434,623	11,458,941	0.23	1.00
104	546,893	266,159	280,734	1.24	0.95	22,945,181	11,445,888	11,499,293	0.23	1.00
105	553,416	269,042	284,374	1.19	0.95	22,986,400	11,450,228	11,536,172	0.18	0.99
106	559,629	271,811	287,818	1.12	0.94	23,011,598	11,447,769	11,563,829	0.11	0.99
107	565,754	274,358	291,396	1.09	0.94	23,023,178	11,438,555	11,584,623	0.05	0.99
108	571,426	276,739	294,687	1.00	0.94	23,031,695	11,428,447	11,603,248	0.04	0.98
109	576,785	279,063	297,722	0.94	0.94	22,984,451	11,394,702	11,589,749	-0.21	0.98
110	580,746	280,875	299,871	0.69	0.94	22,794,568	11,297,821	11,496,747	-0.83	0.98

註：年增率依四捨五入取至小數第二位，負值為減少。

3、原住民族 110 年除噶瑪蘭族、拉阿魯哇族與卡那卡那富族外，皆呈現女性多於男性的現象，尤以鄒族性別比 0.89 最低。

110 年原住民族的總人口數為 580,746 人，其中男性為 280,875 人，女性為 299,871 人，性別比為 0.94，即原住民族女性人口多於男性。按各個族別觀察，原住民族人口以阿美族 216,614 人最多，佔 37.3%，性別比 0.95；其次為排灣族 104,428 人，最少的是卡那卡那富族，只有 388 人。而原住民族的性別比除噶瑪蘭族、拉阿魯哇族與卡那卡那富族外，其餘各族均小於 1，尤以鄒族性別比 0.89 最低，即每百名女性才有 89 位男性。(詳表 1-2)

表 1-2 110 年原住民族人口概況—性別及族別

族別	人數 (人)			性別比 (男/女)
	總計	男性	女性	
總計	580,746	280,875	299,871	0.94
阿美族	216,614	105,392	111,222	0.95
排灣族	104,428	50,333	54,095	0.93
泰雅族	93,645	44,375	49,270	0.90
布農族	60,516	29,109	31,407	0.93
太魯閣族	33,173	15,996	17,177	0.93
卑南族	14,880	7,141	7,739	0.92
魯凱族	13,564	6,546	7,018	0.93
賽德克族	10,774	5,340	5,434	0.98
賽夏族	6,824	3,263	3,561	0.92
鄒族	6,690	3,157	3,533	0.89
雅美族	4,781	2,357	2,424	0.97
噶瑪蘭族	1,547	775	772	1.00
撒奇萊雅族	1,037	511	526	0.97
邵族	828	394	434	0.91
拉阿魯哇族	439	225	214	1.05
卡那卡那富族	388	198	190	1.04
其他	10,618	5,763	4,855	1.19

註：其他：族別未註記。

4、按原住民族三階段年齡結構觀察，110 年以 15-64 歲人口比例 71.6% 最高，0-14 歲人口佔 19.2% 次之，65 歲以上人口佔 9.2% 最低，其中 0-14 歲人口比例較非原住民族高 7.0 個百分點，15-64 歲人口比例較非原住民族略高 0.9 個百分點，65 歲以上人口比例較非原住民族低 7.9 個百分點。

人口的年齡結構可以反映該地區之人口品質、社會活力及整個地區未來發展的趨勢，一般將人口結構按年齡與勞動力狀況區分為幼年人口（0-14 歲）、青壯年人口（15-64 歲）（又稱工作年齡人口）、及老年人口（65 歲以上）三個階段。原住民族以 15-64 歲青壯年人口比例最高，佔 71.6%，幼年人口次之，老年人口比例相對較低。進一步按族別觀察，青壯年人口所佔比例除賽德克族、撒奇萊雅族及卡那卡那富族外，均高達七成以上，最高三個族別依序為邵族（74.3%）、賽夏族（73.5%）及鄒族（73.1%）；幼年人口所佔比例最高的三個族別依序為卡那卡那富族（29.6%）、拉阿魯哇族（23.9%）及賽德克族（22.5%），最低的三個族別依序為撒奇萊雅族（13.5%）、魯凱族（16.6%）及鄒族（17.1%）。

65 歲以上老年人口所佔比例為人口老化的重要指標，依聯合國定義原住民族自 105 年比例已超過 7%，即屬高齡化社會（Aging society）。整體而言，110 年原住民族此項數據為 9.2%，族別中超過 7% 者，計有撒奇萊雅族（18.9%）、阿美族（10.8%）、噶瑪蘭族（10.7%）、魯凱族（10.5%）、鄒族（9.9%）、卑南族（9.8%）、雅美族（9.5%）、排灣族（9.2%）、賽德克族（8.6%）、邵族（8.1%）、賽夏族（7.5%）、泰雅族（7.3%）。所佔比例最低前三者，依序為卡那卡那富族（3.6%）、拉阿魯哇族（4.8%）、布農族（6.1%）。（詳表 1-3）原住民族 55 歲以上人口比例為 20.9%，族別所佔比例最高前三者，依序為撒奇萊雅族（33.8%）、噶瑪蘭族（24.7%）、魯凱族（24.3%）。（詳表 1-4）

表 1-3 110 年原住民族與非原住民族人口概況—年齡層別及族別

族別	人數 (人)				比例 (%)		
	總計	0-14 歲	15-64 歲	65 歲以上	0-14 歲	15-64 歲	65 歲以上
非原住民族	22,794,568	2,778,371	16,130,396	3,885,801	12.2	70.8	17.0
總計	580,746	111,537	415,977	53,232	19.2	71.6	9.2
阿美族	216,614	39,097	154,178	23,339	18.0	71.2	10.8
排灣族	104,428	19,825	74,954	9,649	19.0	71.8	9.2
泰雅族	93,645	20,708	66,077	6,860	22.1	70.6	7.3
布農族	60,516	13,090	43,754	3,672	21.6	72.3	6.1
太魯閣族	33,173	7,049	23,942	2,182	21.2	72.2	6.6
卑南族	14,880	2,803	10,617	1,460	18.8	71.4	9.8
魯凱族	13,564	2,252	9,886	1,426	16.6	72.9	10.5
賽德克族	10,774	2,423	7,429	922	22.5	69.0	8.6
賽夏族	6,824	1,301	5,013	510	19.1	73.5	7.5
鄒族	6,690	1,141	4,889	660	17.1	73.1	9.9
雅美族	4,781	894	3,433	454	18.7	71.8	9.5
噶瑪蘭族	1,547	271	1,111	165	17.5	71.8	10.7
撒奇萊雅族	1,037	140	701	196	13.5	67.6	18.9
邵族	828	146	615	67	17.6	74.3	8.1
拉阿魯哇族	439	105	313	21	23.9	71.3	4.8
卡那卡那富族	388	115	259	14	29.6	66.8	3.6
其他	10,618	177	8,806	1,635	1.7	82.9	15.4

註：其他：族別未註記。

表 1-4 110 年原住民族 55 歲以上人口概況—年齡層別及族別

族別	人數 (人)	比例 (%)
總計	121,618	20.9
阿美族	49,994	23.1
排灣族	22,689	21.7
泰雅族	16,462	17.6
布農族	9,800	16.2
太魯閣族	5,437	16.4
卑南族	3,350	22.5
魯凱族	3,300	24.3
賽德克族	2,066	19.2
賽夏族	1,209	17.7
鄒族	1,543	23.1
雅美族	985	20.6
噶瑪蘭族	382	24.7
撒奇萊雅族	351	33.8
邵族	169	20.4
拉阿魯哇族	58	13.2
卡那卡那富族	50	12.9
其他	3,773	35.5

註：其他：族別未註記。

5、110 年 15 歲以上原住民族人口中，42.0%為有偶，其次依序為未婚 41.5%，離婚 12.8%，喪偶 3.7%。

分析原住民族的婚姻狀況，15 歲以上人口以有偶比例佔 42.0%最高，其次依序為未婚佔 41.5%、離婚佔 12.8%、喪偶佔 3.7%。進一步觀察各族別婚姻狀態比例的順序，除了阿美族、

太魯閣族、卑南族、賽夏族、噶瑪蘭族、邵族、拉阿魯哇族的未婚比例多於有偶外，其餘各族的婚姻狀態比例均與全體原住民族一樣，依序為有偶、未婚、離婚、喪偶。其中有偶比例以卡那卡那富族 53.8%最高，噶瑪蘭族 36.6%最低；未婚比例以邵族 46.2%最高，卡那卡那富族 37.4%最低；離婚比例以撒奇萊雅族 14.6%最高，卡那卡那富族 6.6%最低；喪偶比例以魯凱族 4.8%最高，卡那卡那富族 2.2%最低。(詳表 1-5)

表 1-5 110 年原住民族 15 歲以上人口概況—婚姻狀況別及族別

族別	人數(人)					比例(%)			
	總計	未婚	有偶	離婚	喪偶	未婚	有偶	離婚	喪偶
總計	469,209	194,706	197,052	60,101	17,350	41.5	42.0	12.8	3.7
阿美族	177,517	73,416	73,398	24,812	5,891	41.4	41.3	14.0	3.3
排灣族	84,603	35,192	35,517	10,207	3,687	41.6	42.0	12.1	4.4
泰雅族	72,937	29,290	31,736	9,496	2,415	40.2	43.5	13.0	3.3
布農族	47,426	19,359	21,393	4,683	1,991	40.8	45.1	9.9	4.2
太魯閣族	26,124	11,287	10,363	3,537	937	43.2	39.7	13.5	3.6
卑南族	12,077	5,392	4,560	1,651	474	44.6	37.8	13.7	3.9
魯凱族	11,312	4,770	4,813	1,188	541	42.2	42.5	10.5	4.8
賽德克族	8,351	3,191	3,838	1,021	301	38.2	46.0	12.2	3.6
賽夏族	5,523	2,444	2,232	634	213	44.3	40.4	11.5	3.9
鄒族	5,549	2,174	2,485	646	244	39.2	44.8	11.6	4.4
雅美族	3,887	1,681	1,734	349	123	43.2	44.6	9.0	3.2
噶瑪蘭族	1,276	570	467	180	59	44.7	36.6	14.1	4.6
撒奇萊雅族	897	343	381	131	42	38.2	42.5	14.6	4.7
邵族	682	315	274	73	20	46.2	40.2	10.7	2.9
拉阿魯哇族	334	148	140	36	10	44.3	41.9	10.8	3.0
卡那卡那富族	273	102	147	18	6	37.4	53.8	6.6	2.2
其他	10,441	5,032	3,574	1,439	396	48.2	34.2	13.8	3.8

註：其他：族別未註記。

6、110 年原住民族大多分布於北部區域 35.8%，其次依序為東部區域 29.6%、南部區域 19.5%，最少的是中部區域 14.8%。

原住民族人口大多分布在北部及東部區域，兩個區域佔 65.4%，而中部區域最少。比較 110 年區域別人口與上年度變動的情況，除東部地區降低 0.10%，其餘區域的年增率均有成長，以福建省年增率 5.91% 為最多，最少的是南部區域的年增率 0.93%。(詳表 1-6)

表 1-6 110 年原住民族人口概況—性別及區域別

區域別	人數(人)			比例(%)			年增率(%)		
	總計	男性	女性	總計	男性	女性	總計	男性	女性
總計	580,746	280,875	299,871	100.0	100.0	100.0	0.69	0.65	0.72
北部區域	207,791	97,846	109,945	35.8	34.8	36.7	1.01	1.01	1.00
中部區域	86,236	40,897	45,339	14.8	14.6	15.1	1.09	1.09	1.10
南部區域	113,461	54,293	59,168	19.5	19.3	19.7	0.93	0.89	0.96
東部區域	171,771	87,066	84,705	29.6	31.0	28.2	-0.10	-0.15	-0.04
福建省	1,487	773	714	0.3	0.3	0.2	5.91	5.31	6.57

註：年增率依四捨五入取至小數第二位，負值為減少。

7、原住民族主要分布於花蓮縣(16.1%)、桃園市(13.6%)、臺東縣(13.5%)、屏東縣(10.5%)及新北市(9.9%)等五縣市。

按縣市別觀察原住民族人口，主要分布在東部及北部縣市，其中一半以上設籍在花蓮縣、桃園市、臺東縣、屏東縣、新北市等五縣市，合計 369,501 人(佔 63.6%)。而目前六都包括新

北市、臺北市、桃園市、臺中市、臺南市、高雄市等六個直轄市，原住民族在六都的人口計有 235,293 人（佔 40.5%）。進一步觀察各縣市的性別比，除南投縣、臺東縣、花蓮縣、金門縣及連江縣等五縣男多於女外，其他縣市原住民族的性別比皆低於 1，且以雲林縣（0.66）、嘉義市（0.72）、臺南市（0.73）、新竹市（0.74）、臺北市（0.75）及彰化縣（0.77）性別失衡情況最嚴重。而都市化程度較高的六都，性別比亦偏低，即設籍在都市地區的原住民族女性多於男性。只有在南投縣、臺東縣、花蓮縣、金門縣及連江縣等原住民族主要設籍的縣市才有性別比大於 1 的現象。（詳表 1-7）

表 1-7 110 年原住民族人口概況—縣市別

北部區域	縣市別	新北市	臺北市	基隆市	新竹市	宜蘭縣	桃園市	新竹縣
	人數（人）	57,714	17,073	9,493	4,463	17,822	79,187	22,039
	比例（%）	9.9	2.9	1.6	0.8	3.1	13.6	3.8
	性別比	0.86	0.75	0.94	0.74	0.96	0.92	0.96
中部區域	縣市別	臺中市	苗栗縣	彰化縣	南投縣	雲林縣		
	人數（人）	36,463	11,411	6,145	29,514	2,703		
	比例（%）	6.3	2.0	1.1	5.1	0.5		
	性別比	0.85	0.95	0.77	1.00	0.66		
南部區域	縣市別	臺南市	高雄市	嘉義市	嘉義縣	屏東縣	澎湖縣	
	人數（人）	8,649	36,207	1,191	5,926	60,829	659	
	比例（%）	1.5	6.2	0.2	1.0	10.5	0.1	
	性別比	0.73	0.89	0.72	0.89	0.97	0.95	
東部區域	縣市別	臺東縣	花蓮縣	福建省	金門縣	連江縣	總計	總計
	人數（人）	78,311	93,460		1,212	275		580,746
	比例（%）	13.5	16.1		0.2	0.0		100.0
	性別比	1.04	1.01		1.00	1.52		0.94

註：1. 比例(%)=各縣市人數/原住民族總人數\*100%。

2. 比例依四捨五入取至小數第一位，因此連江縣之比例數值會有 0.0%（數值為 0.04%）。

8、110 年原住民族的人口分布以都會區最高（48.7%），山地原鄉次之（28.5%），平地原鄉最少（22.8%）。

按各族別設籍地區的都市化程度分，阿美族、賽夏族及邵族有一半以上人口設籍於都會區，分別為 58.1%、63.6%及 63.4%，包括六都與非六都，且以設籍於六都為主；卑南族、噶瑪蘭族、撒奇萊雅族則有過半的人口設籍平地原鄉，分別為 54.5%、50.0%及 68.3%；其餘族群大多設籍在山地原鄉，尤其雅美族有 86.6%的人口設籍在此。若以人口數觀之，設籍於都會區的原住民族中，以阿美族 125,803 人最多，佔 44.5%，平地原鄉亦以阿美族 87,145 人（65.9%）最多，山地原鄉則以泰雅族（44,974 人，佔 27.1%）、排灣族（44,260 人，佔 26.7%）及布農族（30,221 人，佔 18.2%）為主，三個族群共計佔山地原鄉總人口的 72.1%。（詳表 1-8）

表 1-8 110 年原住民族人口概況—城鄉別及族別

族別	人數 (人)						城鄉比例 (%)					族別分配比例 (%)					
	總計	都會區			原鄉		都會區			原鄉		總計	都會區			原鄉	
		小計	六都	非六都	平地原鄉	山地原鄉	小計	六都	非六都	平地原鄉	山地原鄉		小計	六都	非六都	平地原鄉	山地原鄉
總計	580,746	282,757	210,559	72,198	132,210	165,779	48.7	36.3	12.4	22.8	28.5	100.0	100.0	100.0	100.0	100.0	100.0
阿美族	216,614	125,803	103,207	22,596	87,145	3,666	58.1	47.6	10.4	40.2	1.7	37.3	44.5	49.0	31.3	65.9	2.2
排灣族	104,428	46,824	31,255	15,569	13,344	44,260	44.8	29.9	14.9	12.8	42.4	18.0	16.6	14.8	21.6	10.1	26.7
泰雅族	93,645	45,335	29,290	16,045	3,336	44,974	48.4	31.3	17.1	3.6	48.0	16.1	16.0	13.9	22.2	2.5	27.1
布農族	60,516	25,281	19,388	5,893	5,014	30,221	41.8	32.0	9.7	8.3	49.9	10.4	8.9	9.2	8.2	3.8	18.2
太魯閣族	33,173	9,344	7,383	1,961	6,401	17,428	28.2	22.3	5.9	19.3	52.5	5.7	3.3	3.5	2.7	4.8	10.5
卑南族	14,880	6,517	5,216	1,301	8,110	253	43.8	35.1	8.7	54.5	1.7	2.6	2.3	2.5	1.8	6.1	0.2
魯凱族	13,564	5,092	3,093	1,999	1,798	6,674	37.5	22.8	14.7	13.3	49.2	2.3	1.8	1.5	2.8	1.4	4.0
賽德克族	10,774	4,015	2,321	1,694	290	6,469	37.3	21.5	15.7	2.7	60.0	1.9	1.4	1.1	2.3	0.2	3.9
賽夏族	6,824	4,343	2,248	2,095	1,632	849	63.6	32.9	30.7	23.9	12.4	1.2	1.5	1.1	2.9	1.2	0.5
鄒族	6,690	2,764	1,286	1,478	59	3,867	41.3	19.2	22.1	0.9	57.8	1.2	1.0	0.6	2.0	0.0	2.3
雅美族	4,781	527	431	96	113	4,141	11.0	9.0	2.0	2.4	86.6	0.8	0.2	0.2	0.1	0.1	2.5
噶瑪蘭族	1,547	750	635	115	774	23	48.5	41.0	7.4	50.0	1.5	0.3	0.3	0.3	0.2	0.6	0.0
撒奇萊雅族	1,037	310	262	48	708	19	29.9	25.3	4.6	68.3	1.8	0.2	0.1	0.1	0.1	0.5	0.0
邵族	828	525	316	209	286	17	63.4	38.2	25.2	34.5	2.1	0.1	0.2	0.2	0.3	0.2	0.0
拉阿魯哇族	439	184	141	43	6	249	41.9	32.1	9.8	1.4	56.7	0.1	0.1	0.1	0.1	0.0	0.2
卡那卡那富族	388	119	92	27	4	265	30.7	23.7	7.0	1.0	68.3	0.1	0.0	0.0	0.0	0.0	0.2
其他	10,618	5,024	3,995	1,029	3,190	2,404	47.3	37.6	9.7	30.0	22.6	1.8	1.8	1.9	1.4	2.4	1.5

註：其他：族別未註記。



## (二)、人口變動趨勢

- 1、觀察原住民族的人口金字塔，101年及110年的人口結構差異不大，惟110年50-74歲人口有明顯增加及5-19歲人口有明顯減少的現象，而0-5歲與75歲以上的人口結構幾乎與101年相似，其餘年齡層則微幅增減。(詳圖1-1)

圖 1-1 101年與110年原住民族人口變動趨勢—性別及年齡層別

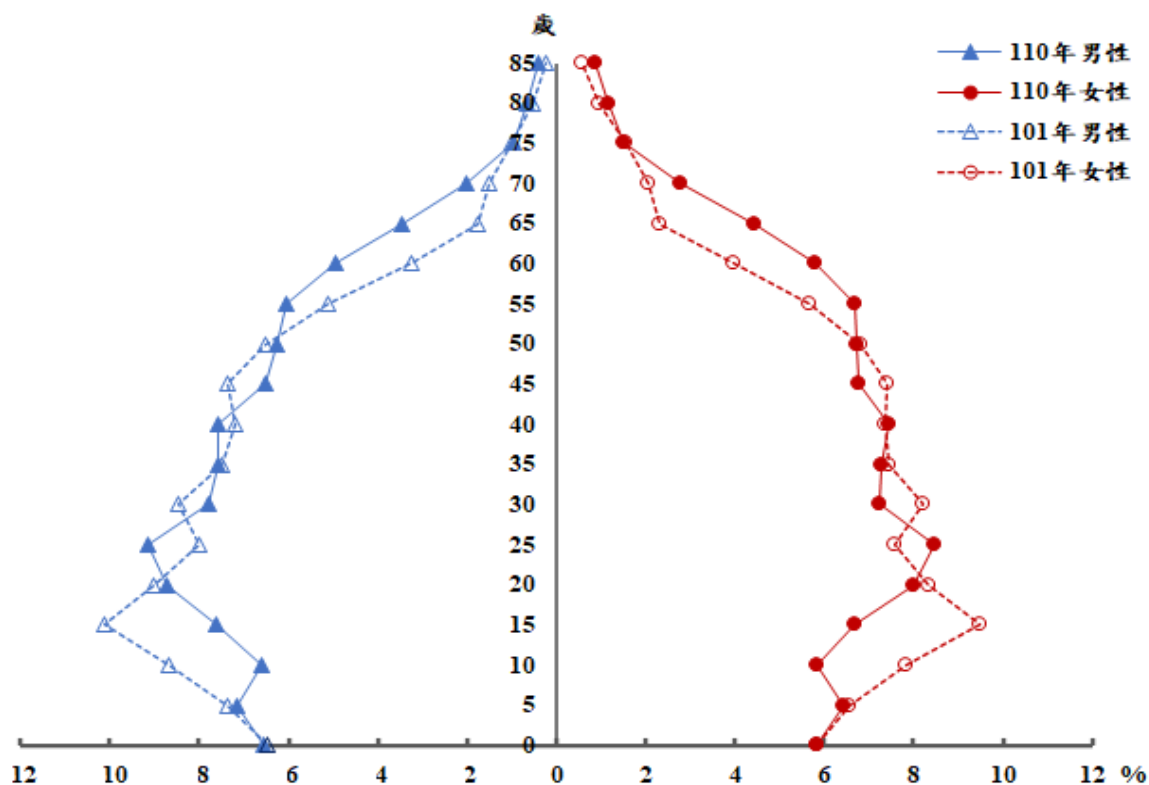

- 2、原住民族自101年至110年的人口結構中，0-14歲人口比例逐年減少，15-64歲人口比例微幅增減，而老年人口比例則逐年增加。

原住民族0-14歲幼年人口比例自101年至110年期間逐年緩慢下降，從101年21.4%降至110年19.2%；15-64歲青壯年人口比例係指勞動人口所佔的百分比，勞動人口愈多，生產力愈旺盛，原住民族此項指標從101年72.4%，微幅增加至104年73.0%，105年後微幅減少至110年達71.6%。而65歲以上老年人口比例係指一個族群人口老化的程度，按聯合國訂定，若該指標達7%則成為名副其實的「高齡化國家」。我國自82年即已超過此水準，正式邁入高齡化社會。但原住民族的老化程度不嚴重，歷年來65歲以上老年人口變動較少，大致維持在6%左右，自105年達7.2%，超過高齡化社會的老化標準，後逐年增加至110年達9.2%。(詳圖1-2)

圖 1-2 101-110 年原住民族人口變動趨勢—年齡層別

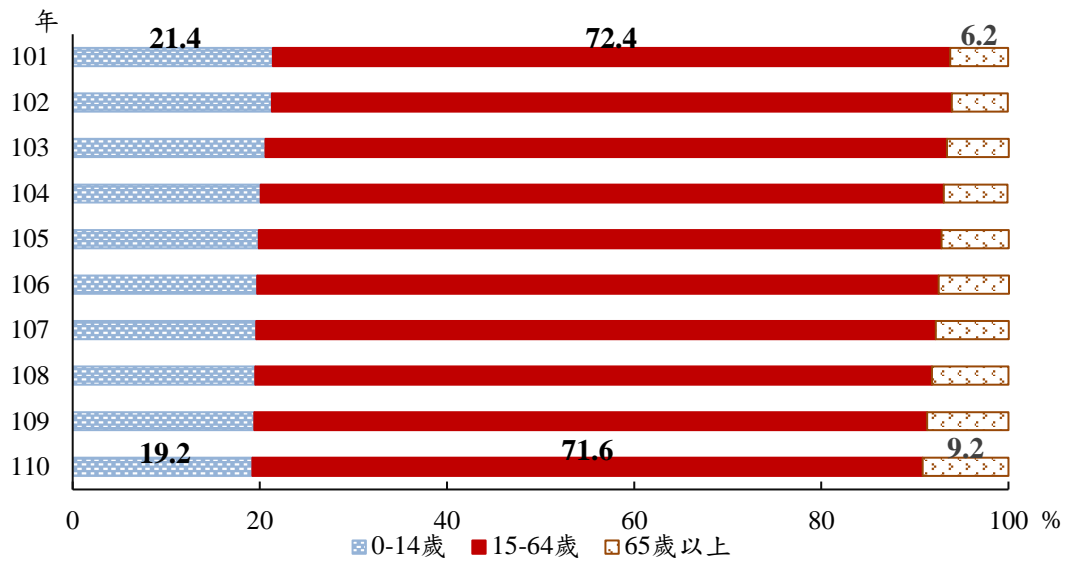

3、101 年至 110 年 15 歲以上原住民族的婚姻狀態中，未婚及離婚人口比例緩慢增加，有偶及喪偶人口比例則有減少的趨勢。

101 年至 110 年期間，原住民族 15 歲以上人口的婚姻狀態中，未婚及離婚人口比例大致呈現緩慢增加的趨勢，未婚人口比例從 101 年 39.9%增加到 110 年 41.5%，離婚人口比例從 11.2%逐年增加到 12.8%；有偶及喪偶人口比例則有下降趨勢，有偶人口比例從 101 年 42.5%到 110 年 42.0%，喪偶人口比例從 101 年為 6.3%，至 110 年降為 3.7%。(詳圖 1-3)

圖 1-3 101-110 年 15 歲以上原住民族人口變動趨勢—婚姻狀況別

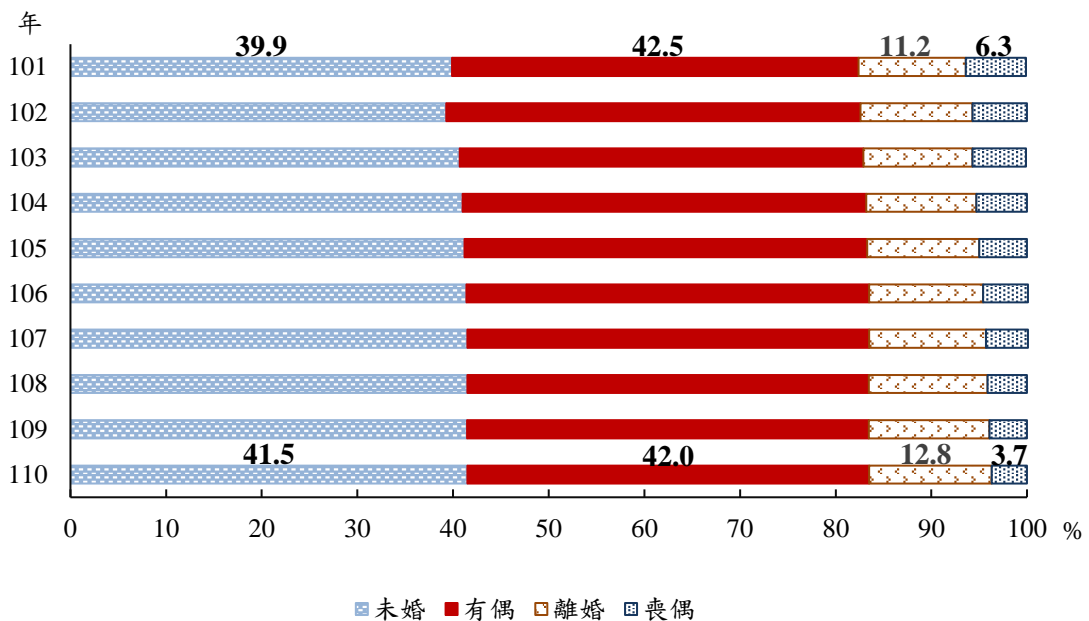

4、按歷年城鄉別變遷分析，設籍於都會區的原住民族自 101 年以來逐年增加；設籍平地原鄉及山地原鄉者逐年下降，降幅又以平地原鄉較快。

歷年來原住民族主要設籍區域是都會區，其次為山地原鄉，最少的是平地原鄉。其中設籍於都會區的原住民族比例從 101 年的 44.6%，逐年增漲，至 110 年已達 48.7%；而設籍山地原鄉者與設籍平地原鄉者的變動雖然較小，但有逐年緩慢下降之趨勢，設籍山地原鄉者從 101 年的 30.5% 降至 110 年的 28.5%；設籍平地原鄉者從 101 年的 24.9% 降至 110 年的 22.8%。（詳圖 1-4）

圖 1-4 101-110 年原住民族人口變動趨勢—城鄉別

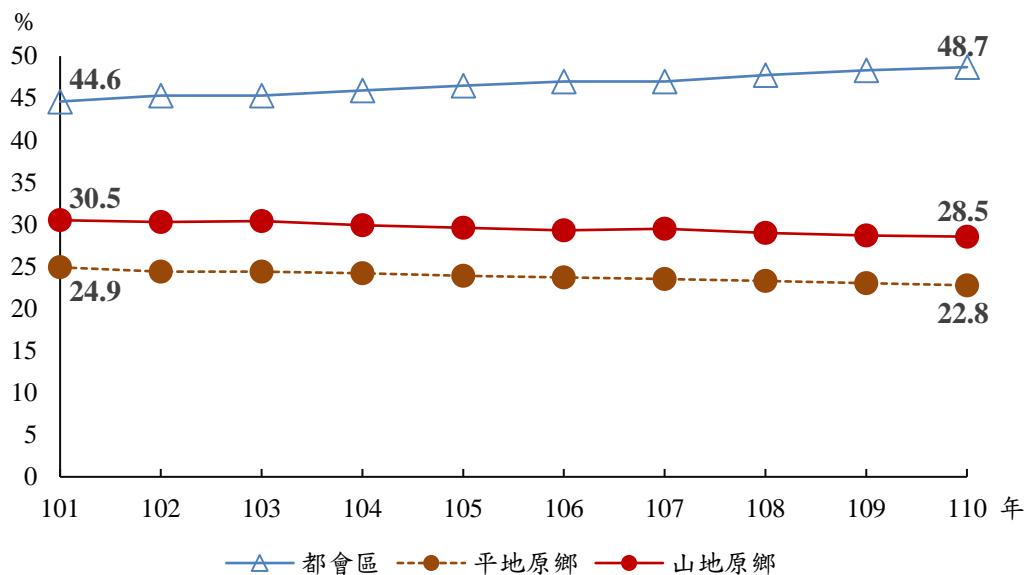

進一步從年齡結構觀察，區分 0-14 歲、15-44 歲、45-64 歲及 65 歲以上四個階段，其中 0-14 歲人口主要設籍於都會區，從 101 年 53.8% 逐年增加，至 110 年已達 58.4%；而設籍平地原鄉及山地原鄉的比例相對較低。15-44 歲人口的主要設籍地區也在都會區，且逐年緩慢上升，110 年設籍城鄉最高為都會區 52.4%，其次為山地原鄉 27.3%，最低的是平地原鄉 20.2%。45-64 歲人口在都會區、平地原鄉及山地原鄉的設籍分布較為相近，110 年分別為 41.8%、26.0% 及 32.3%。不同於其他年齡階段，65 歲以上人口大多設籍平地原鄉及山地原鄉，尤其平地原鄉，惟歷年兩者比例均有下滑趨勢，110 年分別為 38.1% 及 33.8%，而設籍於都會區的比例最少，但比例逐年增漲，110 年達 28.1%。

整體而言，不論哪個年齡層，101 年至 110 年期間，設籍於都會區的人口比例均有上升的趨勢，而 110 年除了 65 歲以上人口外，所有年齡層的主要設籍地區都在都會區，山地原鄉次之，平地原鄉最少；65 歲以上人口主要設籍於平地原鄉及山地原鄉，最少的是都會區。由此可知，原住民族與臺灣都市化程度較低縣市（如嘉義縣、雲林縣）的情況相似，較年輕的工作人口及幼年人口可能因就學及就業等因素而往都會區移動，老年人口大多留在原本的鄉鎮。（詳圖 1-5）

圖 1-5 101-110 年原住民族人口變動趨勢—城鄉別及年齡層別

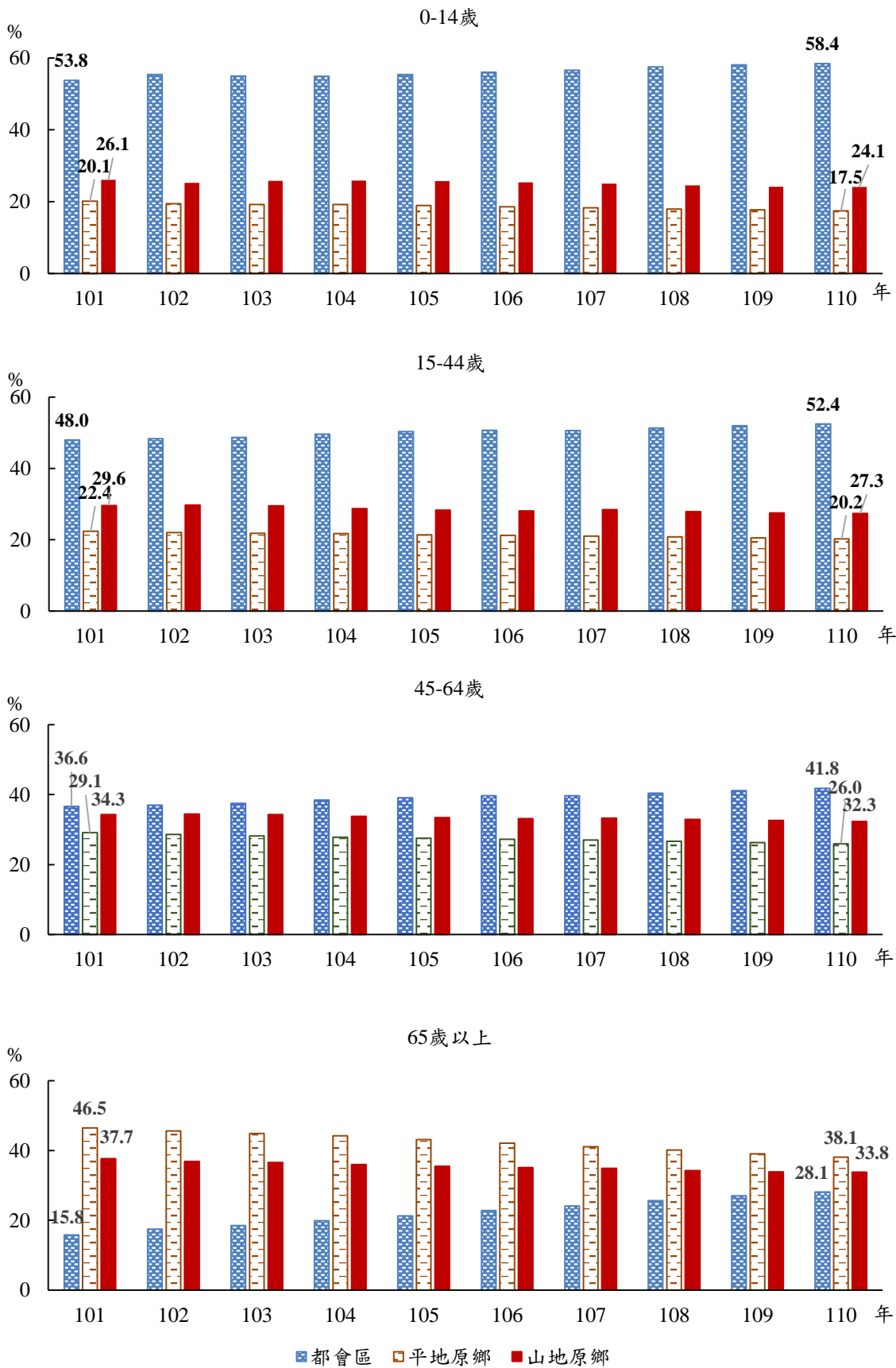

5、觀察歷年區域別變遷，原住民族在中部、南部區域及福建省的變動非常小，但在北部區域有逐年增加及東部區域有逐年下降的趨勢。

101 年至 110 年期間，原住民族主要集中在北部與東部區域，其次依序是南部區域、中部區域及福建省。101 年以後北部區域成為原住民族最多的設籍地區，110 年有 35.8% 的原住民族分布於北部區域，29.6% 在東部區域，兩者合計 65.4%。(詳圖 1-6)

圖 1-6 101-110 年原住民族人口變動趨勢—區域別

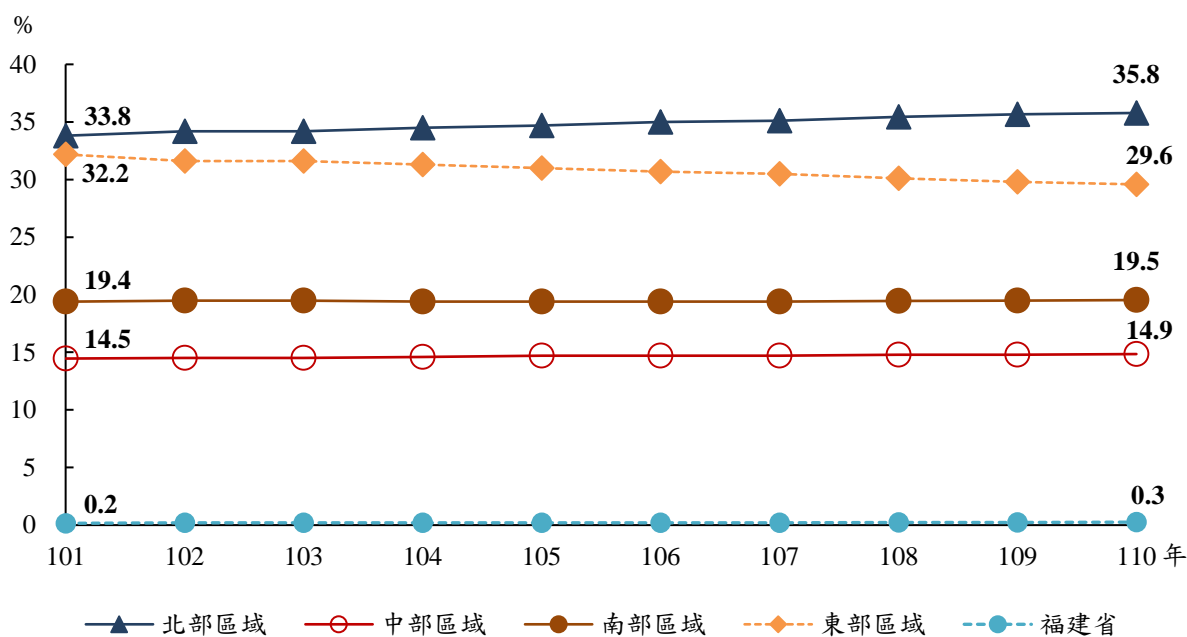

### (三)、人口結構分析

1、110年原住民族的性別比於55歲後大幅下降，性別失衡現象明顯高於非原住民族。

按五歲年齡層組分，110年原住民族與非原住民族的性別比幾乎隨年齡增加而下降。在35歲以前均大於1，即男性人數多於女性；35歲以後均小於1，尤其原住民族的性別比於55歲以後大幅下降，最高齡組85歲以上人口的性別比只有0.41，即每百名女性有41名男性，顯示85歲以上原住民族老年人口約有七成是女性，三成是男性。而非原住民族性別比的增降幅較為平緩，55歲以上性別比隨年齡增加微幅下降，至85歲以上人口的性別比為0.70，表示85歲以上非原住民族的女性人口雖比男性多，但性別失衡現象不似原住民族那麼嚴重。(詳圖1-7)

圖 1-7 110年原住民族與非原住民族人口數與性別比—性別及年齡層別

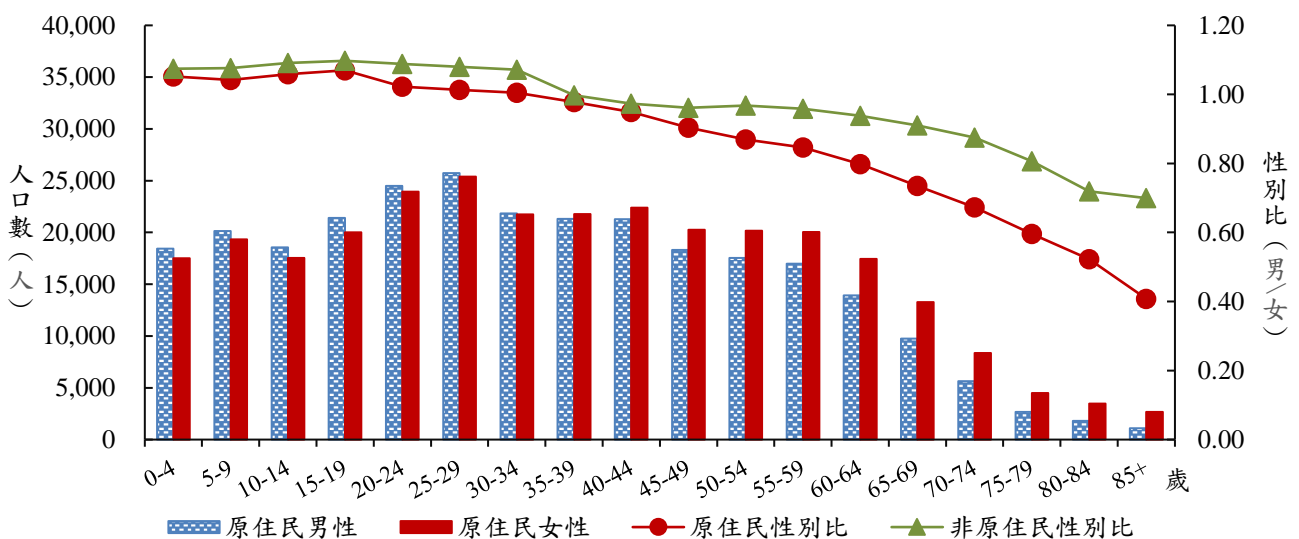

2、原住民族與非原住民族大致以30-34歲為分界點，在35歲之前，原住民族各年齡層的人口結構，不論男女，其所佔比例均較非原住民族大。

觀察原住民族與非原住民族的人口金字塔，兩者在35-39歲人口所佔的百分比最相似，約7.5%左右；而在35歲之前，不論男女，原住民族人口的比例均大於非原住民族，35歲以後的比例則明顯低於非原住民族。顯示原住民族的人口結構較年輕，依賴人口主要集中在幼年人口，而老年人口相對較低；非原住民族的幼年人口相對較少，且老年人口因壽命較高，所佔比例較多。整體而言，非原住民族人口結構較原住民族成熟，且依賴人口中，幼年人口與老年人口所佔比例也相對接近。(詳圖1-8)(詳表1-9)

圖 1-8 110 年原住民族與非原住民族人口結構分析—性別及年齡層別

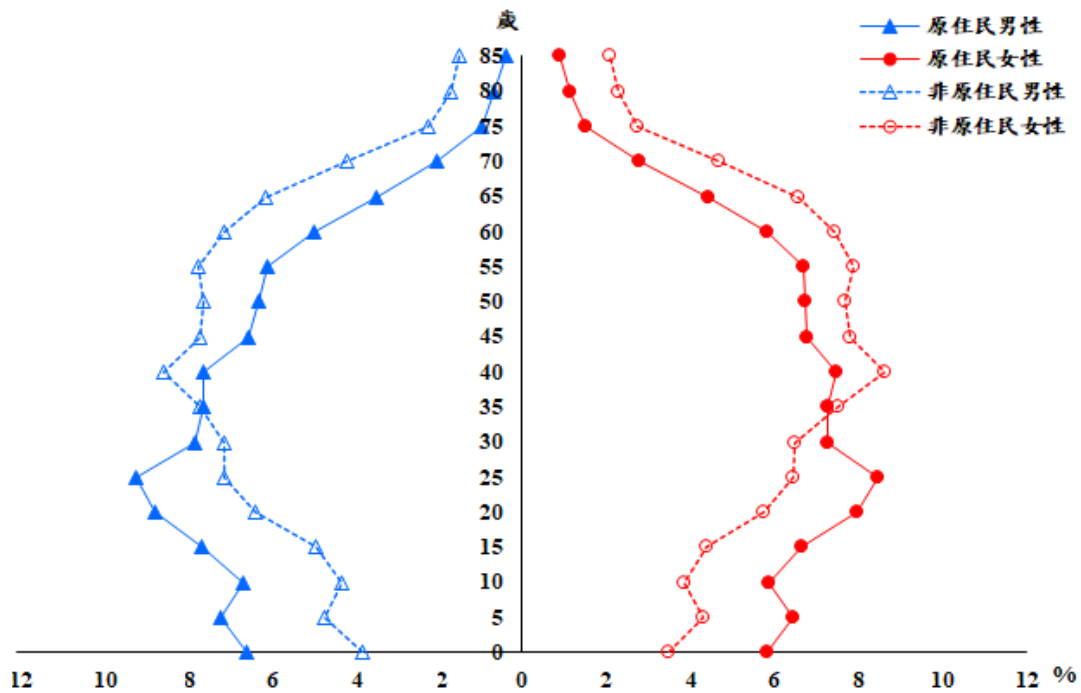

3、110 年原住民族的年齡結構較非原住民族年輕。

原住民族與非原住民族 15-64 歲工作年齡人口比例約 71.0% 左右，惟原住民族 15-44 歲人口比例高於非原住民族，非原住民族則於 45-64 歲年齡層有較高比例；再者，原住民族 0-14 歲人口佔 19.2%，高於非原住民族的 12.2%；而 65 歲以上老年人口比例中，原住民族僅 9.2%，女性高於男性，分別為 10.8% 及 7.5%；非原住民族則高達 17.0%，女性（18.4%）同樣高於男性（15.7%），且超出高齡化水準（7%）很多。另一方面，原住民族的平均年齡為 35.2 歲，低於非原住民族的 42.5 歲，且原住民族 15-64 歲工作年齡人口的平均年齡為 38.0 歲，同樣低於非原住民族的 41.1 歲。由此顯示原住民族的人口結構與勞動力較非原住民族年輕，且原住民族的依賴人口中，幼年人口遠高於老年人口，非原住民族則相對較為接近。（詳表 1-9）

表 1-9 110 年原住民族與非原住民族人口結構分析—性別及年齡層別

年齡層	總計				男性				女性			
	原住民族		非原住民族		原住民族		非原住民族		原住民族		非原住民族	
	人數 (人)	比例 (%)	人數 (人)	比例 (%)	人數 (人)	比例 (%)	人數 (人)	比例 (%)	人數 (人)	比例 (%)	人數 (人)	比例 (%)
總計	580,746	100.0	22,794,568	100.0	280,875	100.0	11,297,821	100.0	299,871	100.0	11,496,747	100.0
0-14 歲	111,537	19.2	2,778,371	12.2	57,137	20.3	1,443,095	12.8	54,400	18.1	1,335,276	11.6
15-44 歲	271,325	46.7	9,197,434	40.3	136,046	48.4	4,694,220	41.5	135,279	45.1	4,503,214	39.2
45-64 歲	144,652	24.9	6,932,962	30.4	66,731	23.8	3,389,208	30.0	77,921	26.0	3,543,754	30.8
65 歲以上	53,232	9.2	3,885,801	17.0	20,961	7.5	1,771,298	15.7	32,271	10.8	2,114,503	18.4

進一步按城鄉別檢視原住民族的人口結構，都會區的工作年齡人口比例大致與全體原住民族相同，維持在 72% 左右，平地原鄉則略低 (69.9%)，山地原鄉略高 (72.9%)。差異較大者落在幼年人口與老年人口。都會區的幼年人口比例達 23.0%，高於全體原住民族水準，且老年人口只佔 5.3%，人口年齡結構是三個城鄉區域中最年輕的。平地原鄉與山地原鄉的幼年人口比例分別佔 14.7% 與 16.2%，雖低於全體原住民族水準，卻仍高於非原住民族；然 65 歲以上老年人口比例均已超過高齡化社會 (7%)，特別是平地原鄉高達 15.3%，較接近非原住民族的 17.0%。整體而言，原住民族不論都市化程度高低，14 歲以下兒童的比例均高於非原住民族，老年人口比例則均低於非原住民族，惟老年比例的城鄉差異大，以都會區 5.3% 為最低，山地原鄉次之 (10.8%)，平地原鄉最高 (15.3%)。(詳表 1-10)

表 1-10 110 年原住民族與非原住民族人口結構分析—城鄉別及年齡層別

年齡層	原住民族												非原住民族		
	總計		都會區						原鄉				總計		
			小計		六都		非六都		平地原鄉		山地原鄉				
人數 (人)	比例 (%)	人數 (人)	比例 (%)	人數 (人)	比例 (%)	人數 (人)	比例 (%)	人數 (人)	比例 (%)	人數 (人)	比例 (%)	人數 (人)	比例 (%)	人數 (人)	比例 (%)
總計	580,746	100.0	282,757	100.0	210,559	100.0	72,198	100.0	132,210	100.0	165,779	100.0	22,794,568	100.0	
0-14 歲	111,537	19.2	65,152	23.0	47,599	22.6	17,553	24.3	19,474	14.7	26,911	16.2	2,778,371	12.2	
15-44 歲	271,325	46.7	142,246	50.3	106,266	50.5	35,980	49.8	54,914	41.5	74,165	44.7	9,197,434	40.3	
45-64 歲	144,652	24.9	60,394	21.4	45,373	21.5	15,021	20.8	37,535	28.4	46,723	28.2	6,932,962	30.4	
65 歲以上	53,232	9.2	14,965	5.3	11,321	5.4	3,644	5.0	20,287	15.3	17,980	10.8	3,885,801	17.0	

4、整體而言，110 年原住民族的未婚比例與離婚比例較非原住民族高，但有偶比例及喪偶比例較非原住民族低。

依據 15-19 歲、20-34 歲、35-44 歲、45-64 歲及 65 歲以上五個年齡層階段，觀察原住民族與非原住民族 15 歲以上人口的婚姻狀況，34 歲以前大多處於未婚狀態，其中 15-19 歲至少 99.2% 尚未進入婚姻，但隨著年齡增加，未婚的比例減少，65 歲以上未婚的比例不到 5.6%；35 歲以後最主要的婚姻狀態轉為有偶，以 45-64 歲的有偶比例最高。相較而言，原住民族的未婚比例在 44 歲以前略低於非原住民族，45 歲以後則略高於非原住民族。原住民族有偶比例在 20-



34 歲為 24.4%，高於非原民族 18.6%；35 歲以後，非原住民族的有偶比例相對較高，且至少約六成以上的人口處於有偶狀態。離婚比例在各年齡層中，原住民族均高於非原住民族，且離婚比例隨年齡增加而上升，惟 65 歲以上兩者均下滑。由此可知，原住民族雖較非原住民族早婚，但各年齡層的離婚比例卻普遍高於非原住民族。而喪偶的比例不論是原住民族或非原住民族，均隨年齡增加而上升，尤其 65 歲以後，兩者均呈現遽增的現象。(詳表 1-11)

**表 1-11 110 年原住民族與非原住民族 15 歲以上人口結構分析—年齡層別及婚姻狀況別**

婚姻別	原住民族之婚姻狀況比例 (%)						非原住民族之婚姻狀況比例 (%)					
	總計	15-19	20-34	35-44	45-64	65+	總計	15-19	20-34	35-44	45-64	65+
總計	100.0	100.0	100.0	100.0	100.0	100.0	100.0	100.0	100.0	100.0	100.0	100.0
未婚	41.5	99.2	69.7	30.8	16.7	5.6	33.9	99.8	79.0	31.3	13.1	3.7
有偶	42.0	0.7	24.4	52.8	58.5	58.9	50.1	0.2	18.6	58.5	67.6	60.8
離婚	12.8	0.1	5.9	16.1	21.2	13.1	9.1	0.0	2.3	9.6	15.1	7.9
喪偶	3.7	0.0	0.0	0.3	3.6	22.4	6.9	0.0	0.0	0.6	4.2	27.5

#### (四)、人口特性分析

1、歷年四大族群的性別比均逐年下降，其中性別比最高的族群是阿美族，最低的是泰雅族。(詳圖 1-9)

圖 1-9 101-110 年原住民族性別比—族別

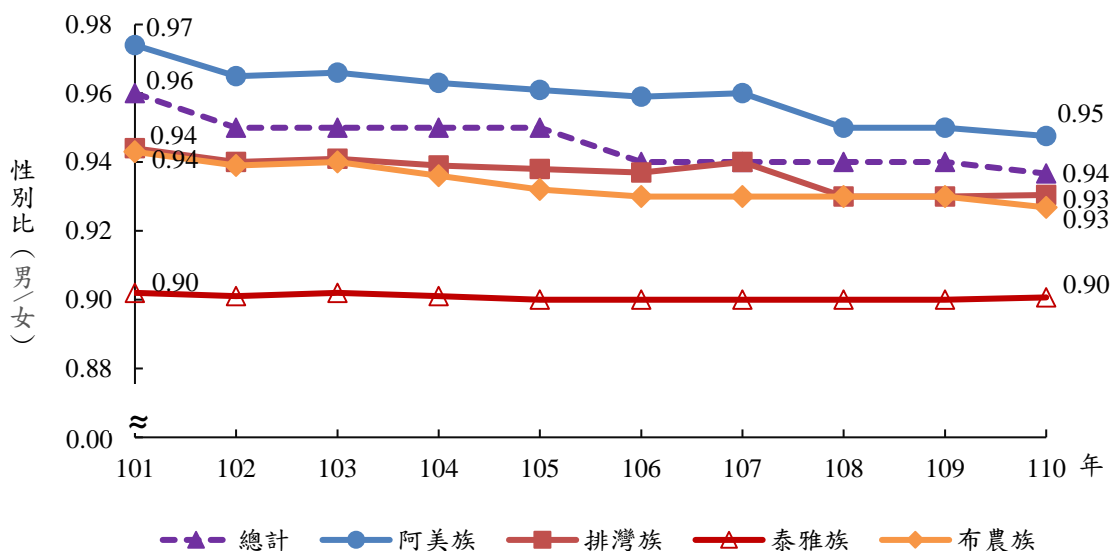

註：歷年來各族正名時間不一，加上人數少的族群性別比的變動較大，數據相對不穩定，此處呈現人口數最多數據較穩定的四大族群。

2、觀察原住民族年齡結構的變化，110 年所有族別 0-14 歲的人口比例均低於 101 年的水準，而 65 歲以上的老年人口比例大多高於 101 年。(詳圖 1-10 及表 1-12)

圖 1-10 101 年與 110 年原住民族年齡結構變化—年齡層別及族別年齡結構變化

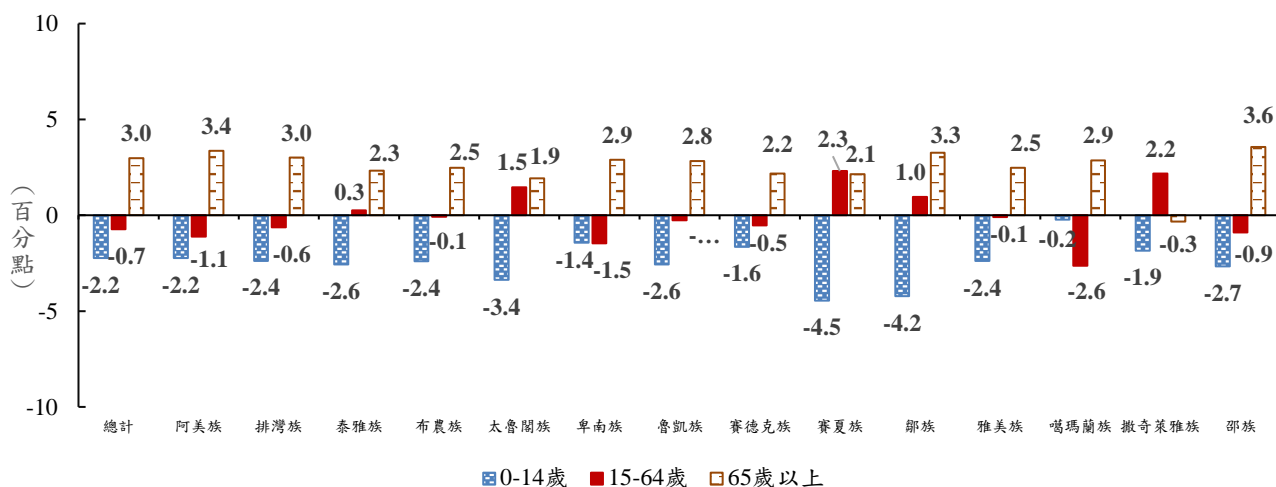

註：本年報原則上呈現 16 個族別的指標數據，然實際情況仍會考量各族別正名時間而略有差異，此圖因拉阿魯哇族與卡那卡那富族於 103 年正名，故僅呈現 14 個族別之指標變化。

相較於 101 年，110 年原住民族 0-14 歲幼年人口比例的變動均為負成長，其中以賽夏族減少 4.5 個百分點為最高、其次依序為鄒族減少 4.2 個百分點、太魯閣族減少 3.4 個百分點。而 15-64 歲青壯年人口比例微幅增減，以噶瑪蘭族減少 2.6 個百分點的幅度最多、其次為卑南族（1.5），而賽夏族增加 2.3 個百分點的幅度最多、其次為撒奇萊雅族（2.2）。而 65 歲以上老人人口比例的變動大多為增長趨勢，以邵族增加 3.6 個百分點為最多、其次為阿美族（3.4）及鄒族（3.3），太魯閣族最少，僅有撒奇萊雅族為負成長。（詳表 1-12）

**表 1-12 101 年與 110 年原住民族人口特性分析—年齡層別及族別**

族別	101 年比例 (%)			110 年比例 (%)			110 年與 101 年增減比較 (百分點)		
	0-14	15-64	65+	0-14	15-64	65+	0-14	15-64	65+
總計	21.4	72.4	6.2	19.2	71.6	9.2	-2.2	-0.7	3.0
阿美族	20.3	72.3	7.4	18.0	71.2	10.8	-2.2	-1.1	3.4
排灣族	21.4	72.4	6.2	19.0	71.8	9.2	-2.4	-0.6	3.0
泰雅族	24.7	70.3	5.0	22.1	70.6	7.3	-2.6	0.3	2.3
布農族	24.0	72.4	3.6	21.6	72.3	6.1	-2.4	-0.1	2.5
太魯閣族	24.6	70.7	4.7	21.2	72.2	6.6	-3.4	1.5	1.9
卑南族	20.3	72.8	6.9	18.8	71.4	9.8	-1.4	-1.5	2.9
魯凱族	19.2	73.1	7.7	16.6	72.9	10.5	-2.6	-0.3	2.8
賽德克族	24.1	69.5	6.4	22.5	69.0	8.6	-1.6	-0.5	2.2
賽夏族	23.5	71.2	5.3	19.1	73.5	7.5	-4.5	2.3	2.1
鄒族	21.3	72.1	6.6	17.1	73.1	9.9	-4.2	1.0	3.3
雅美族	21.1	71.9	7.0	18.7	71.8	9.5	-2.4	-0.1	2.5
噶瑪蘭族	17.8	74.4	7.8	17.5	71.8	10.7	-0.2	-2.6	2.9
撒奇萊雅族	15.4	65.4	19.2	13.5	67.6	18.9	-1.9	2.2	-0.3
邵族	20.3	75.2	4.5	17.6	74.3	8.1	-2.7	-0.9	3.6
拉阿魯哇族	--	--	--	23.9	71.3	4.8	--	--	--
卡那卡那富族	--	--	--	29.6	66.8	3.6	--	--	--
其他	7.7	86.0	6.3	1.7	82.9	15.4	-6.0	-3.1	9.1
鄒族+拉阿魯哇族+卡那卡那富族	21.3	72.1	6.6	18.1	72.6	9.2	-3.2	0.5	2.6
鄒族+拉阿魯哇族+卡那卡那富族+其他	11.5	82.2	6.4	8.5	78.7	12.8	-3.0	-3.5	6.5

註：1. 拉阿魯哇族與卡那卡那富族於 103 年正名。110 年與 101 年之比較為 110 年指標減去 101 年指標。

2. 其他：族別未註記。

3、110 年原住民族與非原住民族的扶養比分別為 39.6 與 41.3，兩者差異不大，但原住民族的扶幼比較高、扶老比較低。

扶養比係指依賴人口（14 歲以下與 65 歲以上）對工作人口（15-64 歲）之比值，又稱依賴人口指數，即每百位工作年齡人口所需扶養的老年及幼年人口，數值愈高，工作人口的負擔愈重。觀察 101 年至 110 年原住民族與非原住民族的扶養比，原住民族呈現先下降後上升的趨勢，自 101 年 38.2 降至 104 年 37.0，之後微升至 110 年 39.6；非原住民族則呈微幅上升的趨勢，自 101 年 34.7 微幅增至 110 年 41.3。整體而言，自 101 年至 106 年原住民族的扶養比高於非原住民族，兩者的差距逐年拉近，至 107 年時已相當接近，且首度原住民族的扶養比略低

於非原住民族，然期間兩者扶養比所蘊含之扶老比及扶幼比略顯不同。(詳表 1-13)(詳圖 1-11)

原住民族的扶養人口主要以幼年人口為大宗，101 年扶養比中，扶幼比為 29.6，扶老比只有 8.6，換言之，扶幼比是扶老比的 3.4 倍，至 110 年仍有 2.1 倍之多。歷年原住民族扶養比下降的主因是扶幼比的降低，扶幼比從 101 年 29.6 降至 110 年 26.8，扶老比從 101 年 8.6 增至 110 年 12.8。反觀非原住民族 101 年的扶養比 34.7 中，扶幼比與扶老比分別為 19.5 與 15.2，扶幼比是扶老比的 1.3 倍，但到了 105 年起扶幼比數值已低於扶老比，究其原因主要是歷年扶幼比逐年下降與扶老比緩慢上升，兩者逐漸趨合並交錯而過。不論原住民族或非原住民族，近 10 年來兩者生育率一路下滑，自然不難預見扶幼比下降的結果；而世界各地的原住民族平均餘命大多低於非原住民族，臺灣也不例外，出現非原住民族的壽命高於原住民族的現象，存活下來的老年人口相對較多，扶老比所占份量當然也愈來愈重要。(詳圖 1-11)

**表 1-13 101-110 年原住民族與非原住民族扶養指標變化**

年度	原住民族				非原住民族				扶幼比 差距**	扶老比 差距**
	扶養比	扶幼比	扶老比	老化指數	扶養比	扶幼比	扶老比	老化指數		
101	38.2	29.6	8.6	28.9	34.7	19.5	15.2	77.8	10.1	-6.6
102	37.7	29.4	8.3	28.2	34.8	19.1	15.7	82.4	10.3	-7.4
103	37.3	28.2	9.1	32.3	35.0	18.7	16.4	87.6	9.5	-7.3
104	37.0	27.6	9.4	34.0	35.2	18.1	17.1	94.3	9.5	-7.7
105	37.1	27.3	9.8	36.0	36.1	18.0	18.2	101.1	9.3	-8.4
106	37.3	27.0	10.2	37.8	36.9	17.7	19.2	108.2	9.3	-9.0
107	37.7	27.0	10.7	39.7	37.9	17.6	20.3	115.4	9.4	-9.6
108	38.3	27.0	11.3	41.9	39.0	17.5	21.5	122.8	9.5	-10.2
109	39.0	27.0	12.1	44.8	40.2	17.4	22.8	131.1	9.6	-10.7
110	39.6	26.8	12.8	47.7	41.3	17.2	24.1	139.9	9.6	-11.3

- 註：1. 扶老比= (65 歲以上人口) / (15-64 歲人口) \*100，即每 100 個工作年齡人口 (15-64 歲人口) 所需扶養老年人口數 (65 歲以上人口)。
2. 扶幼比= (0-14 歲人口) / (15-64 歲人口) \*100，每 100 個工作年齡人口 (15-64 歲人口) 所需扶養幼年人口數 (0-14 歲人口)。
3. 扶養比= (0-14 歲人口+65 歲以上人口) / (15-64 歲人口) \*100，即每 100 個工作年齡人口 (15-64 歲人口) 所需扶養依賴人口數 (0-14 歲及 65 歲以上人口)。
4. 老化指數= (65 歲以上人口) / (0-14 歲人口) \*100，即每 100 個幼年人口數 (0-14 歲人口) 所當老年人口數 (65 歲以上人口)。
5. \*\*: 差距=原住民族指標減去非原住民族指標。
6. 因戶籍檔之數據採滾動式修正，本表與表 1-14 取得戶籍資料時間不同，故整體原住民族扶養指標數值會有所差異。

老化指數係指一個地區人口老化程度的指標，亦即 65 歲以上人口對 14 歲以下人口之比值，數值愈高代表高齡化情況愈嚴重。觀察 101 年至 110 年期間的老化指數，原住民族維持在 28.2 至 47.7 之間，高低點差異僅 19.5，增加幅度有限；反觀非原住民族從 77.8 上升至 139.9，差距高達 62.1，換句話說，歷年非原住民族的老化指數大幅增加，且增加幅度遠大於原住民族。(詳表 1-13)

圖 1-11 101-110 年原住民族與非原住民族扶養指標變化

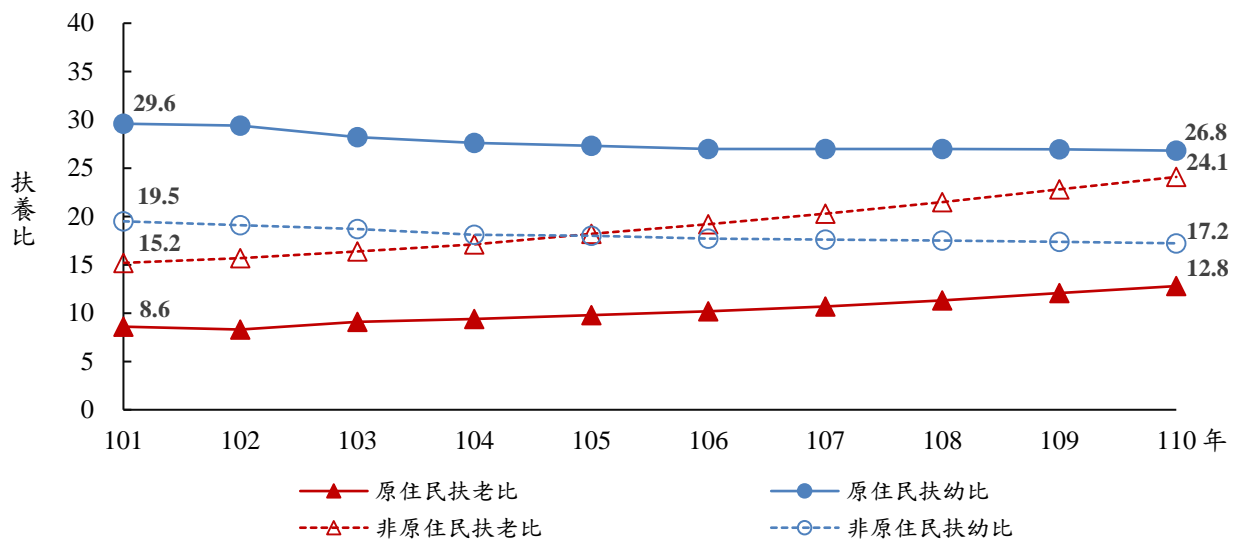

進一步按城鄉別觀察 101 年與 110 年原住民族的扶養指數變化，發現都會區近 10 年來平均每百位工作人口需負擔的依賴人口比例減少，扶養比減少 0.8；平地原鄉及山地原鄉的扶養比均增加，尤以平地原鄉增加 1.9 為最多。110 年都會區的扶養比為 39.5，數據最接近全體原住民族，惟扶養人口有八成多是兒童，老年依賴人口僅佔一成多；山地原鄉的扶養比最低，只有 37.1，其中有四成多是老年人口，近六成為 14 歲以下的兒童；扶養比最高的是平地原鄉 43.0，依賴人口有五成多是老年人，近五成是兒童，是扶養人口中老人與兒童比例最接近非原住民族的地區。

另一方面，101 年至 110 年原住民族老化指數增加 18.8，增幅雖不高，卻有極大的城鄉差異。其中增幅最高的是平地原鄉，老化指數從 101 年的 61.6 增加至 110 年的 104.2，老化指數增加達 42.5，遠超過全體原住民族，並緊追在非原住民族之後；都會區與山地原鄉 10 年來分別增加為 15.0 與 26.7，110 年老化指數各為 23.0 與 66.8，均低於平地原鄉的老化指數。由此顯示，全體原住民族甚至再區分城鄉差異，其老化指數都小於 100，除了平地原鄉 104.2 外，即扶養結構均以扶幼為主，扶老次之；然而非原住民族的老化指數在 110 年已達 139.9，超過 100，表示非原住民族的扶養人口中，老年人口多於幼年人口。換言之，人口老化程度以非原住民族最高（老化指數 139.9），其次依序為原住民族的平地原鄉（104.2）、山地原鄉（66.8）及都會區（23.0）；而都會區中，六都（23.8）又高於非六都（20.8）。（詳表 1-14）

表 1-14 101 年與 110 年原住民族與非原住民族扶養指標變化—城鄉別

城鄉別	101 年				110 年				110 年與 101 年之比較			
	扶養比	扶幼比	扶老比	老化指數	扶養比	扶幼比	扶老比	老化指數	扶養比 差距	扶幼比 差距	扶老比 差距	老化指數 差距
非原住民族	34.7	19.5	15.2	77.8	41.3	17.2	24.1	139.9	6.6	-2.3	8.9	62.1
原住民族	38.2	29.6	8.6	28.9	39.6	26.8	12.8	47.7	1.4	-2.8	4.2	18.8
都會區	40.3	37.3	3.0	8.0	39.5	32.2	7.4	23.0	-0.8	-5.2	4.4	15.0
六都	--	--	--	--	38.9	31.4	7.5	23.8	--	--	--	--
非六都	--	--	--	--	41.6	34.4	7.1	20.8	--	--	--	--
平地原鄉	41.1	25.4	15.7	61.6	43.0	21.1	21.9	104.2	1.9	-4.4	6.3	42.5
山地原鄉	35.5	25.3	10.2	40.1	37.1	22.3	14.9	66.8	1.6	-3.1	4.7	26.7

註：1.110 年與 101 年之比較差距為 110 年指標減去 101 年指標。

2.因戶籍檔之數據採滾動式修正，本表與表 1-13 取得戶籍資料時間不同，故整體原住民族扶養指標數值會有所差異。

4、觀察原住民族的婚姻狀態，不論哪個族群，110 年未婚及離婚比例大多高於 101 年，有偶及喪偶比例則大多較低。

觀察原住民族婚姻狀態的變化，相較於 101 年，110 年未婚比例均有上升的情況，其中未婚比例的以撒奇萊雅族增加 5.0 個百分點最多，其次依序為賽夏族 3.1、太魯閣族與泰雅族 2.5；離婚比例均有上升的情況，其中離婚比例以鄒族與邵族增加 2.8 個百分點為最多，泰雅族、卑南族與魯凱族增加 1.1 個百分點最少；有偶及喪偶皆有減少的趨勢，其中有偶比例以撒奇萊雅族減少 2.6 個百分點最多、卑南族減少 0.2 最少，只有布農族略增 0.2，喪偶比例以撒奇萊雅族下降 5.1 個百分點最多，邵族下降 1.2 最少。由此可知原住民族的婚姻狀態中，大部分族群目前的未婚及離婚比例比 10 年前多，有偶及喪偶比例則減少。(詳圖 1-12)

圖 1-12 101 年與 110 年原住民族人口特性差異分析—族別及婚姻狀況別之變動

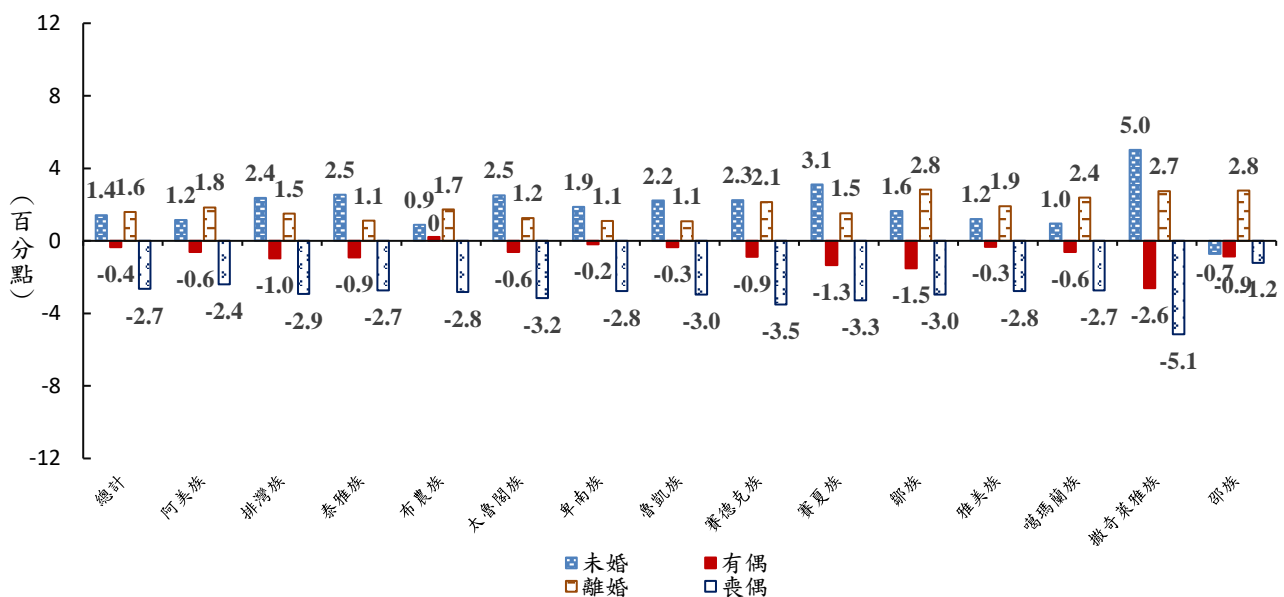

註：1.本年報原則上呈現 16 個族別的指標數據，然實際情況仍會考量各族別正名時間而略有差異。此圖因拉阿魯哇族與卡卡那富族於 103 年正名，故僅呈現 14 個族別之指標變化。

2.110 年與 101 年之變化為 110 年指標減去 101 年指標。

5、原住民族設籍都會區的比例從 101 年 44.6% 增至 110 年 48.7%，而設籍山地原鄉的比例從 30.5% 降至 28.6%，平地原鄉則從 24.9% 降到 22.8%。

近 10 年來原住民族最主要的設籍地區是都會區，其次依序為山地原鄉、平地原鄉。設籍都會區的比例從 101 年 44.6% 增至 110 年 48.7%，而設籍山地原鄉的比例從 30.5% 降至 28.6%，平地原鄉則從 24.9% 降到 22.8%，顯示歷年原住民族設籍都會區戶籍的人口比例增加，設籍山地原鄉及平地原鄉戶籍的人口比例減少。(詳表 1-15)

**表 1-15 101 年與 110 年原住民族人口比例分析—城鄉別及族別**

族別	101 年比例 (%)			110 年比例 (%)					110 年與 101 年增減比較 (百分點)		
	都會區	原鄉		都會區			原鄉		都會區	原鄉	
		平地原鄉	山地原鄉	小計	六都	非六都	平地原鄉	山地原鄉		平地原鄉	山地原鄉
總計	44.6	24.9	30.5	48.7	36.3	12.4	22.8	28.6	4.1	-2.1	-1.9
阿美族	53.7	45.0	1.4	58.1	47.7	10.4	40.2	1.7	4.4	-4.8	0.3
排灣族	40.5	13.4	46.1	44.8	29.9	14.9	12.8	42.4	4.4	-0.6	-3.7
泰雅族	46.1	3.9	50.0	48.4	31.3	17.1	3.6	48.0	2.3	-0.4	-1.9
布農族	36.6	7.5	55.9	41.8	32.0	9.7	8.3	49.9	5.2	0.8	-5.9
太魯閣族	22.8	18.8	58.5	28.2	22.3	5.9	19.3	52.5	5.4	0.5	-5.9
卑南族	38.1	60.3	1.7	43.8	35.1	8.7	54.5	1.7	5.7	-5.8	0.0
魯凱族	34.9	13.6	51.5	37.5	22.8	14.7	13.3	49.2	2.7	-0.4	-2.3
賽德克族	25.7	1.6	72.7	37.3	21.5	15.7	2.7	60.0	11.5	1.1	-12.7
賽夏族	57.0	29.0	14.1	63.6	32.9	30.7	23.9	12.4	6.7	-5.0	-1.6
鄒族	36.9	0.9	62.3	41.3	19.2	22.1	0.9	57.8	4.4	0.0	-4.5
雅美族	7.4	1.6	91.1	11.0	9.0	2.0	2.4	86.6	3.7	0.8	-4.5
噶瑪蘭族	44.2	55.0	0.8	48.5	41.1	7.4	50.0	1.5	4.3	-5.0	0.7
撒奇萊雅族	21.1	77.9	1.0	29.9	25.3	4.6	68.3	1.8	8.8	-9.6	0.8
邵族	58.5	40.2	1.2	63.4	38.2	25.2	34.5	2.1	4.9	-5.7	0.8
拉阿魯哇族	--	--	--	41.9	32.1	9.8	1.4	56.7	--	--	--
卡那卡那富族	--	--	--	30.7	23.7	7.0	1.0	68.3	--	--	--
其他	48.4	28.9	22.7	47.3	37.6	9.7	30.0	22.6	-1.1	1.1	-0.1
鄒族+拉阿魯哇族+卡那卡那富族	36.9	0.9	62.3	41.3	19.2	22.1	0.9	57.8	4.4	0.0	-4.5
鄒族+拉阿魯哇族+卡那卡那富族+其他	48.4	28.9	22.7	47.3	37.6	9.7	30.0	22.6	-1.1	1.1	-0.1

註：本年報原則上呈現 16 個族別的指標數據，然實際情況仍會考量各族別正名時間而略有差異。110 年與 101 年之比較差距為 110 年指標減去 101 年指標。

進一步比較各族設籍城鄉地區的變化，可以發現 110 年相較於 101 年而言，所有族別設籍都會區的比例均有增加，且以賽德克族增加 11.5 個百分點最多，其次為撒奇萊雅族 8.8 個百分點、賽夏族 6.7 個百分點，增幅最少的是泰雅族 2.3 個百分點。其中賽夏族、邵族、阿美族在都會區的增幅雖然不是最多，卻是其最主要的設籍區域，110 年有近五成的人口設籍於都會區，而且大多設籍六都地區；而雅美族是所有原住民族設籍都會區比例最低者，僅 11.0%。

設籍山地原鄉的變化就多數族群有減少，以賽德克族減少 12.7 個百分點為最高、其次是布農族及太魯閣族 5.9 個百分點；而以撒奇萊雅族、邵族增加 0.8 個百分點最多、其次依序為噶瑪蘭族增加 0.7 個百分點、阿美族增加 0.3 個百分點。隨著時間推移，自 101 至 110 年以來山地原鄉仍一直是雅美族、賽德克族、鄒族、太魯閣族的主要設籍區域，其中又以雅美族最高，一直維持在八成以上；而賽德克族、鄒族、太魯閣族設籍於山地原鄉的人口比例也有五成以上；泰雅族 110 年設籍於山地原鄉和都會區的人口比例相近。

設籍平地原鄉的變遷趨勢在多數族群中均下降，降幅又以撒奇萊雅族 9.6 個百分點為最高、其次是卑南族降低 5.8 個百分點、邵族降低 5.7 個百分點。其中撒奇萊雅族、卑南族及噶瑪蘭族在 110 年仍有五成以上的人口設籍於平地原鄉，是其最主要的設籍地區，尤其撒奇萊雅族高達 68.3%，是所有原住民族設籍於平地原鄉比例最高的族群。而 10 年來即使有少數設籍增加的族群，其增幅也相當有限，僅賽德克族增加 1.1 個百分點、布農族增加 0.8 個百分點、雅美族增加 0.8 個百分點、太魯閣族增加 0.5 個百分點與鄒族 0.01 個百分點。

承上所述，原住民族歷年的城鄉比例雖有些變化，但主要的設籍地區均維持一致。近 10 年來阿美族、賽夏族、邵族的主要設籍地區均為都會區；卑南族、噶瑪蘭族、撒奇萊雅族的主要設籍地區均是平地原鄉；其餘族群的主要設籍地區為山地原鄉。整體而言，阿美族、卑南族、賽夏族、噶瑪蘭族、撒奇萊雅族、邵族等六個族群，10 年來大多設籍在都會區與平地原鄉，兩者合計的人口比例除了賽夏族 87.6% 最低外，其他均達 97.9% 以上，換言之，這些族群僅有不到 2.1% 的人口設籍於山地原鄉。（詳表 1-15）（詳圖 1-13）

圖 1-13 101 年與 110 年原住民族人口比例差異分析—族別及城鄉別之變動

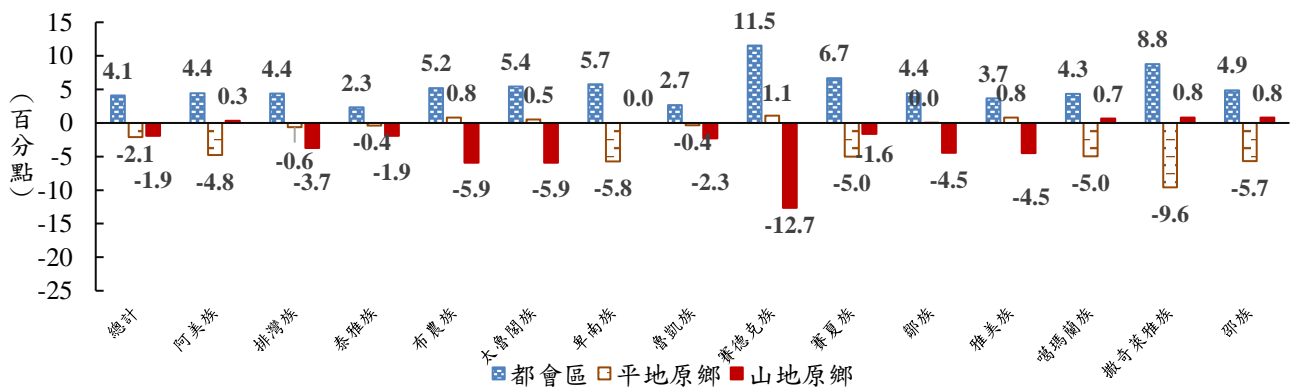

註：1. 本年報原則上呈現 16 個族別的指標數據，然實際情況仍會考量各族別正名時間而略有差異。此圖因拉阿魯哇族與卡卡那富族於 103 年正名，故僅呈現 14 個族別之指標變化。  
2. 110 年與 101 年之變化為 110 年指標減去 101 年指標。



6、整體而言，101 年及 110 年原住民族設籍於都會區的性別比小於 1，女性人數多於男性；但設籍平地原鄉及山地原鄉的性別比則大於 1，呈現男性多於女性的情況。

原住民族 101 年至 110 年設籍於都會區的性別比均為 0.83，而設籍平地原鄉的性別比從 1.03 降至 1.01，山地原鄉則從 1.11 降至 1.07。由此可知，近 10 年來原住民族的性別比雖有些變化，但整體而言，設籍都會區的女性人口多於男性人口；設籍平地原鄉及山地原鄉的男性人口多於女性人口，尤其山地原鄉的情形更明顯。

按族別觀察原住民族都會區性別比的變化，101 年都會區除撒奇萊雅族外 1.37 外，其餘所有族別性別比均低於 1，即女性人數均多於男性，且性別失衡的情況以雅美族 0.57 最明顯。101 年與 110 年相較，性別比減少的族別為阿美族、卑南族、噶瑪蘭族、撒奇萊雅族、邵族，其餘各族則增加。整體而言，減少幅度以撒奇萊雅族減少 0.26 最多，其次為噶瑪蘭族減少 0.06；而增幅以雅美族增加 0.11 最明顯，其次依序為賽德克族 0.06、賽夏族增加 0.04、泰雅族及布農族 0.03；其他族群的變化則不大。換言之，雖然都會區 101 至 110 年來雅美族每百名女性人口相對增加男性人口 11 人，仍為性別失衡程度最為明顯之族群。110 年撒奇萊雅族的性別比仍然大於 1，是唯一一個男性人口數多於女性的族群，尤其六都的性別比高達 1.24；其他各族在 110 年均為女性多於男性。都會區若進一步區分六都及非六都，110 年六都的性別比仍只有撒奇萊雅族超過 1，高達 1.24；其他各族均低於 1，尤其雅美族，每百名女性約只有 66 名男性，是六都性別失衡程度最高的族群。而非六都除拉阿魯哇族外，所有族別皆是女性人口數大於男性，以卡那卡那富族性別比 0.59 最低，其次是撒奇萊雅族 0.60。

設籍平地原鄉的性別比在 101 年超過 1 的族群有阿美族、卑南族、魯凱族、賽夏族、噶瑪蘭族、邵族；至 110 年此六族的性別比仍維持高於 1。表示這六個族群設籍於平地原鄉的男性人口多於女性人口，尤以賽夏族最明顯，101 年與 110 年的性別比分別為 1.37 及 1.28。然而，泰雅族、布農族、太魯閣族、賽德克族、鄒族、雅美族、撒奇萊雅族在 101 年及 110 年的性別比均低於 1，即設籍在平地原鄉的女性人口較男性多，且 101 年以雅美族 0.46 最低，110 年則以鄒族 0.37 最低。原因是 101 至 110 年這兩族性別比的變動略不同所致。比較 101 至 110 年，雅美族是性別比增加最多的族群，每百名女性人口相對增加男性人口 16 人；鄒族則是性別比例下降最明顯的，每百名女性人口相對減少男性人口 28 人。

設籍山地原鄉的族群中，由於噶瑪蘭族、撒奇萊雅族、邵族的男女人數均在 16 人以下，人數少造成性別比相對不穩定，若暫不納入這三族，設籍山地原鄉的性別比在 101 年與 110 年時，除了阿美族與卑南族低於 1 外，其餘各族均高於 1；換言之，在山地原鄉設籍者，大部分族群皆呈現男性人口多於女性的現象。101 年性別比高於 1 的族群中，比較 101 至 110 年，所有族群性別比均為下降，而性別比降幅最多為賽夏族，從 101 年 1.26 降至 110 年 1.17，下降 0.09。相對地，101 年及 110 年阿美族及卑南族性別比雖然均低於 1，但兩族別各別增加 0.04 及 0.09，兩個族群在山地原鄉的設籍者仍然以女性為主。（詳表 1-16）

表 1-16 101 年與 110 年原住民族性別比分析—城鄉別及族別

族別	101 年性別比			110 年性別比					110 年與 101 年之比較		
	都會區	原鄉		都會區			原鄉		都會區	原鄉	
		平地原鄉	山地原鄉	小計	六都	非六都	平地原鄉	山地原鄉		平地原鄉	山地原鄉
總計	0.83	1.03	1.11	0.83	0.85	0.80	1.01	1.07	0.00	-0.02	-0.03
阿美族	0.92	1.06	0.75	0.90	0.91	0.85	1.03	0.79	-0.02	-0.03	0.04
排灣族	0.79	0.99	1.09	0.81	0.82	0.80	1.00	1.05	0.02	0.01	-0.03
泰雅族	0.71	0.77	1.13	0.74	0.74	0.75	0.82	1.10	0.03	0.05	-0.03
布農族	0.76	0.73	1.13	0.78	0.79	0.76	0.76	1.10	0.03	0.03	-0.02
太魯閣族	0.78	0.79	1.06	0.79	0.80	0.77	0.84	1.05	0.01	0.05	-0.01
卑南族	0.85	1.03	0.62	0.81	0.85	0.68	1.03	0.71	-0.04	0.00	0.09
魯凱族	0.79	1.03	1.06	0.79	0.81	0.77	1.01	1.03	0.00	-0.02	-0.02
賽德克族	0.74	0.77	1.16	0.80	0.77	0.85	0.71	1.13	0.06	-0.06	-0.03
賽夏族	0.74	1.37	1.26	0.77	0.75	0.80	1.28	1.17	0.04	-0.09	-0.09
鄒族	0.74	0.65	1.09	0.74	0.70	0.78	0.37	1.03	0.00	-0.28	-0.06
雅美族	0.57	0.46	1.04	0.68	0.66	0.78	0.61	1.03	0.11	0.16	-0.01
噶瑪蘭族	0.96	1.05	0.57	0.90	0.92	0.77	1.14	0.44	-0.06	0.10	-0.13
撒奇萊雅族	1.37	0.90	1.33	1.11	1.24	0.60	0.91	1.38	-0.26	0.01	0.04
邵族	0.84	1.06	0.50	0.79	0.69	0.97	1.17	0.89	-0.05	0.11	0.39
拉阿魯哇族	--	--	--	0.86	0.81	1.05	1.00	1.22	--	--	--
卡那卡那富族	--	--	--	0.70	0.74	0.59	1.00	1.25	--	--	--
其他	0.88	1.52	1.65	0.88	0.85	0.99	1.54	1.60	-0.01	0.02	-0.05
鄒族+拉阿魯哇族+卡那卡那富族	0.74	0.65	1.09	0.75	0.71	0.78	0.44	1.05	0.01	-0.21	-0.04
鄒族+拉阿魯哇族+卡那卡那富族+其他	0.85	1.50	1.33	0.83	0.81	0.86	1.50	1.22	-0.02	0.00	-0.11

註：1. 本年報原則上呈現 16 個族別的指標數據，然實際情況仍會考量各族別正名時間而略有差異。  
 2. 110 年與 101 年之比較差距為 110 年指標減去 101 年指標。  
 3. 性別比依四捨五入取至小數第二位，因此會有數值 0.00%。

## (五)、平均餘命

1、自內政部簡易生命表之平均餘命顯示 10 年來原住民族的 0 歲平均餘命增加 3.12 歲，增幅高於全國平均餘命（增加 1.35 歲）；110 年男性原住民族的 0 歲平均餘命為 69.51 歲，女性為 78.29 歲，分別比全國男性與女性低 8.16 歲及 5.96 歲。

10 年來原住民族的 0 歲平均餘命增加 3.12 歲，從 101 年 70.81 歲增加至 110 年 73.92 歲，其中男性與女性各別增加 3.17 歲與 2.83 歲，增幅雖高於全國平均餘命（增加 1.35 歲），但歷年來原住民族的 0 歲平均餘命仍均低於全國水準，不論有無區分性別，惟整體而言，原住民族與全國兩者的 0 歲平均餘命差距有縮減的趨勢。110 年原住民族的 0 歲平均餘命為 73.92 歲，低於全國水準的 80.86 歲，10 年來兩者差距維持在 6.94 至 8.77 歲之間，且有逐漸縮小的趨勢；110 年男性原住民族的 0 歲平均餘命為 69.51 歲，女性為 78.29 歲，均低於全國男性 77.67 歲及女性 84.25 歲的水準，且分別低 8.16 歲及 5.96 歲，歷年差距亦有漸縮減。

進一步比較兩性間 0 歲平均餘命的差異，歷年來女性均高於男性，其中原住民族女性比男性平均多 8.59 至 9.16 歲，高於全國的 6.39 至 6.63 歲。這個現象隨年齡的增加，原住民族與全國人口的兩性平均餘命之差距逐漸趨近，原住民族在 55 歲平均餘命的兩性差距為 4.78 至 5.44 歲，而全國為 4.37 至 5.06 歲；65 歲平均餘命於原住民族或是全國人口，兩性差距縮短為 3.15 至 3.94 歲之間。

綜上所述，原住民族的平均餘命較全國低，尤其 0 歲平均餘命，且男性間的差異（原住民族男性平均餘命減去全國男性平均餘命）又高於女性間的差異（原住民族女性平均餘命減去全國女性平均餘命），然而，隨年齡增長，原住民族與全國之間的差異也縮小。另一方面，不論原住民族或全國人口，兩性平均餘命的差距（女性平均餘命減去男性平均餘命）在 0 歲時最大，但隨著年齡增加而縮減。（詳表 1-17）（詳圖 1-14）

2、10 年來山地原住民族的平均餘命均低於平地原住民族，兩者差距隨年齡增加而縮減；不論平地原住民族或山地原住民族，女性的平均餘命均高於男性。

10 年來山地原住民族的平均餘命均低於平地原住民族，兩者差距隨年齡增加而縮減，差距在 0 歲時大致落在 3.07 至 4.18 歲，55 歲縮減為 1.81 至 2.17 歲，65 歲更進一步降到 1.17 至 1.66 歲之間。110 年山地原住民族的 0 歲平均餘命為 72.30 歲，低於所有原住民族的 73.92 歲，其中男性 67.69 歲（所有男性原住民族 69.51 歲），女性 76.67 歲（所有女性原住民族 78.29 歲）。平地原住民族的 0 歲平均餘命為 75.65 歲，高於所有原住民族的水準，而且男性 71.40 歲及女性 80.05 歲分別高於所有原住民族的男性與女性水準。進一步分析平均餘命的性別差距，長期而言，不論平地原住民族或山地原住民族，女性的平均餘命均高於男性，兩性差距一樣隨著年齡增加而下降，0 歲時落在 7.81 至 10.20 歲之間，55 歲降為 4.50 至 5.76 歲，65 歲則在 3.08 至 4.30 歲，惟山地原住民族的性別差異大多略高於平地原住民族。（詳表 1-17）（詳表 1-18）

表 1-17 101-110 年原住民族與全國 0 歲、55 歲及 65 歲平均餘命—性別

年度	年齡別	原住民族 (歲)				全國 (歲)				與全國比較 (歲)		
		全體	男性	女性	差距 (女-男)	全體	男性	女性	差距 (女-男)	全體	男性	女性
101	0 歲	70.81	66.34	75.46	9.12	79.51	76.43	82.82	6.39	-8.70	-10.10	-7.36
	55 歲	22.70	20.10	24.97	4.87	27.66	25.52	29.89	4.37	-4.97	-5.42	-4.92
	65 歲	15.76	13.99	17.14	3.15	19.41	17.76	21.08	3.32	-3.65	-3.77	-3.94
102	0 歲	71.26	66.75	75.91	9.16	80.02	76.91	83.36	6.45	-8.77	-10.17	-7.45
	55 歲	22.94	20.33	25.21	4.88	28.05	25.83	30.35	4.52	-5.11	-5.49	-5.14
	65 歲	16.02	14.19	17.42	3.23	19.81	18.09	21.53	3.44	-3.79	-3.90	-4.10
103	0 歲	71.60	67.28	76.00	8.72	79.84	76.72	83.19	6.47	-8.24	-9.44	-7.19
	55 歲	23.02	20.45	25.24	4.78	27.87	25.67	30.14	4.47	-4.85	-5.22	-4.90
	65 歲	15.98	14.14	17.39	3.25	19.62	17.91	21.33	3.43	-3.64	-3.76	-3.94
104	0 歲	71.86	67.40	76.39	8.99	80.20	77.01	83.62	6.61	-8.34	-9.61	-7.23
	55 歲	23.10	20.51	25.31	4.80	28.19	25.89	30.56	4.67	-5.09	-5.38	-5.25
	65 歲	15.98	14.11	17.40	3.29	19.93	18.15	21.70	3.56	-3.95	-4.04	-4.30
105	0 歲	71.92	67.48	76.43	8.95	80.00	76.81	83.42	6.61	-8.08	-9.33	-6.99
	55 歲	23.00	20.40	25.25	4.84	28.00	25.71	30.37	4.66	-5.00	-5.31	-5.12
	65 歲	15.92	14.02	17.39	3.37	19.77	18.01	21.51	3.50	-3.85	-4.00	-4.13
106	0 歲	72.22	67.85	76.62	8.77	80.39	77.28	83.70	6.42	-8.17	-9.43	-7.08
	55 歲	23.09	20.43	25.41	4.98	28.27	25.98	30.61	4.64	-5.17	-5.55	-5.21
	65 歲	16.08	14.12	17.61	3.49	19.98	18.22	21.73	3.51	-3.90	-4.10	-4.12
107	0 歲	72.57	68.28	76.86	8.59	80.69	77.55	84.05	6.50	-8.12	-9.27	-7.18
	55 歲	23.32	20.62	25.66	5.05	28.55	26.20	30.98	4.78	-5.23	-5.59	-5.32
	65 歲	16.36	14.35	17.91	3.56	20.28	18.44	22.12	3.68	-3.92	-4.09	-4.21
108	0 歲	73.10	68.73	77.45	8.73	80.86	77.69	84.23	6.54	-7.76	-8.96	-6.78
	55 歲	23.78	20.98	26.18	5.20	28.69	26.32	31.12	4.80	-4.91	-5.34	-4.94
	65 歲	16.77	14.70	18.36	3.66	20.42	18.59	22.23	3.64	-3.65	-3.89	-3.87
109	0 歲	73.66	69.23	78.06	8.82	81.32	78.11	84.75	6.63	-7.66	-8.88	-6.69
	55 歲	24.19	21.27	26.72	5.44	29.04	26.56	31.62	5.06	-4.85	-5.29	-4.90
	65 歲	17.14	14.96	18.82	3.86	20.74	18.77	22.71	3.94	-3.60	-3.81	-3.89
110	0 歲	73.92	69.51	78.29	8.78	80.86	77.67	84.25	6.58	-6.94	-8.16	-5.96
	55 歲	24.25	21.35	26.76	5.41	28.66	26.19	31.20	5.01	-4.40	-4.84	-4.44
	65 歲	17.07	14.87	18.77	3.90	20.36	18.43	22.27	3.84	-3.30	-3.56	-3.51

資料來源：內政部簡易生命表。

圖 1-14 101-110 年原住民族與全國人口平均餘命之比較



表 1-18 101-110 年原住民族山地原鄉與平原原鄉 0 歲、55 歲及 65 歲平均餘命—性別

年別	山地原住民族 (歲)				平原原住民族 (歲)				差異 (山地-平地) (歲)		
	全體	男性	女性	差距 (女-男)	全體	男性	女性	差距 (女-男)	全體	男性	女性
0 歲											
101	68.94	63.88	74.08	10.20	72.87	69.01	77.02	8.01	-3.93	-5.13	-2.94
102	69.28	64.24	74.37	10.13	73.43	69.43	77.63	8.20	-4.15	-5.19	-3.26
103	69.62	64.88	74.31	9.43	73.78	69.82	77.88	8.06	-4.16	-4.95	-3.57
104	69.88	65.03	74.67	9.64	74.05	69.94	78.34	8.39	-4.18	-4.92	-3.67
105	70.14	65.24	74.96	9.73	73.88	69.90	78.03	8.13	-3.74	-4.66	-3.06
106	70.37	65.52	75.10	9.58	74.27	70.38	78.29	7.91	-3.90	-4.86	-3.19
107	70.86	66.09	75.48	9.38	74.44	70.59	78.40	7.81	-3.57	-4.49	-2.93
108	71.34	66.55	75.97	9.42	75.01	71.04	79.10	8.06	-3.67	-4.48	-3.13
109	72.18	67.35	76.80	9.46	75.24	71.19	79.41	8.22	-3.07	-3.84	-2.60
110	72.30	67.69	76.67	8.97	75.65	71.40	80.05	8.64	-3.35	-3.71	-3.38
55 歲											
101	21.69	18.67	24.12	5.45	23.66	21.36	25.86	4.50	-1.97	-2.69	-1.73
102	21.91	18.95	24.27	5.32	23.92	21.52	26.18	4.65	-2.01	-2.57	-1.91
103	21.95	19.10	24.22	5.12	24.04	21.61	26.31	4.70	-2.09	-2.51	-2.09
104	22.06	19.22	24.30	5.09	24.08	21.62	26.35	4.72	-2.02	-2.40	-2.04
105	22.06	19.15	24.37	5.22	23.90	21.51	26.13	4.62	-1.84	-2.35	-1.76
106	22.02	19.05	24.38	5.33	24.15	21.67	26.47	4.80	-2.13	-2.62	-2.09
107	22.33	19.32	24.72	5.40	24.28	21.77	26.62	4.85	-1.95	-2.44	-1.90
108	22.67	19.60	25.11	5.51	24.84	22.21	27.28	5.07	-2.17	-2.61	-2.17
109	23.26	20.05	25.81	5.76	25.07	22.33	27.61	5.28	-1.81	-2.28	-1.80
110	23.16	20.22	25.47	5.25	25.27	22.31	28.06	5.75	-2.10	-2.09	-2.59
65 歲											
101	15.07	13.03	16.46	3.43	16.41	14.77	17.85	3.08	-1.34	-1.75	-1.40
102	15.36	13.33	16.73	3.40	16.60	14.85	18.12	3.27	-1.24	-1.51	-1.39
103	15.26	13.23	16.65	3.42	16.63	14.84	18.16	3.32	-1.37	-1.61	-1.51
104	15.29	13.18	16.72	3.54	16.60	14.83	18.08	3.25	-1.31	-1.65	-1.36
105	15.31	13.10	16.81	3.71	16.47	14.75	17.94	3.19	-1.17	-1.65	-1.13
106	15.37	13.14	16.89	3.75	16.74	14.91	18.33	3.42	-1.36	-1.77	-1.44
107	15.74	13.47	17.29	3.83	16.90	15.05	18.51	3.46	-1.16	-1.58	-1.22
108	15.99	13.67	17.56	3.89	17.47	15.51	19.14	3.64	-1.48	-1.84	-1.58
109	16.45	14.01	18.13	4.12	17.73	15.69	19.47	3.78	-1.27	-1.67	-1.34
110	16.18	13.98	17.65	3.67	17.84	15.55	19.85	4.30	-1.66	-1.56	-2.20

資料來源：內政部簡易生命表。

## (六)、出生統計

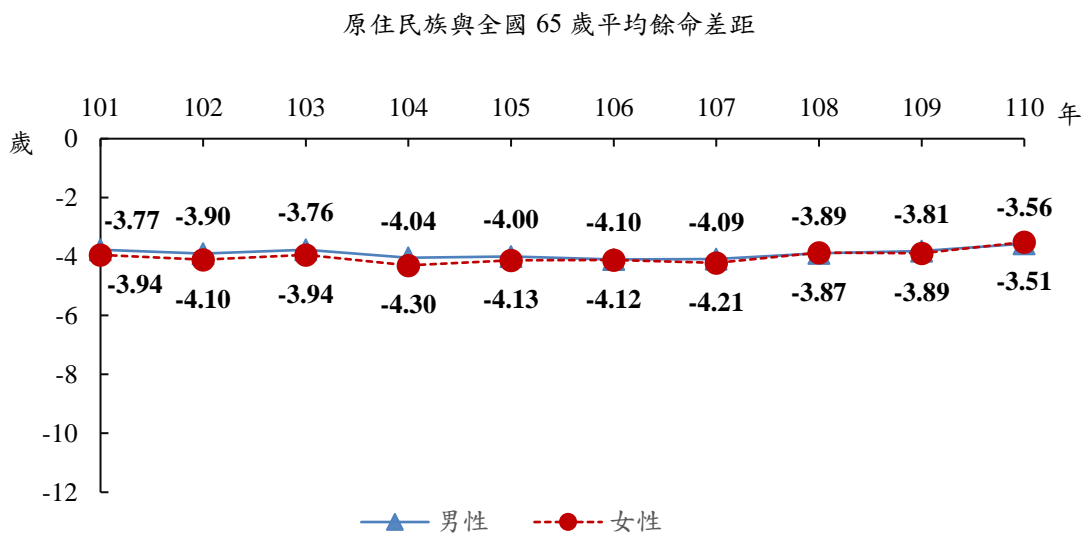
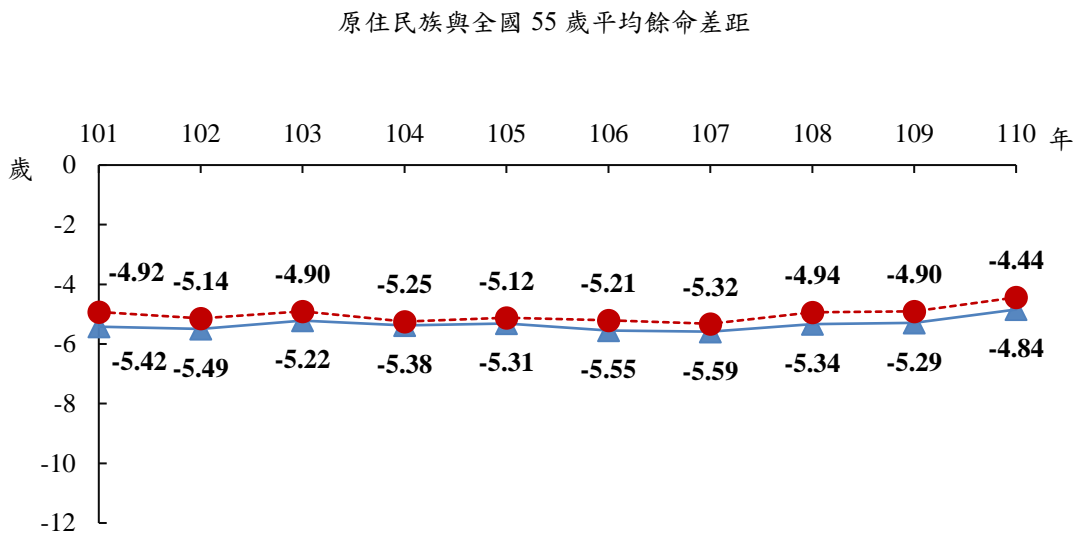
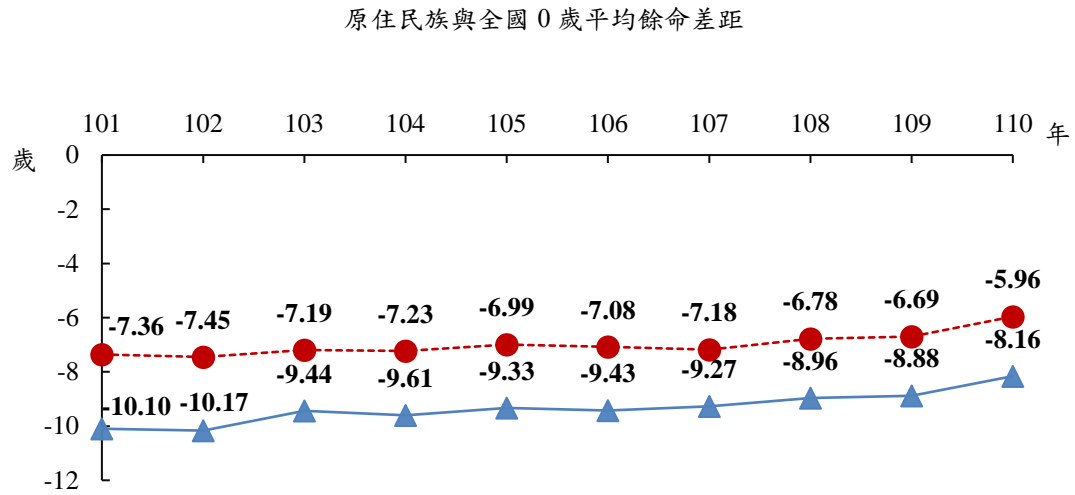
1、110年男性原住民族出生人數為3,453人，女性為3,221人，故出生嬰兒性別比為1.07，和全國嬰兒的性別比相同，兩者男嬰人數均多於女嬰人數。

歷年原住民族於出生人口的嬰兒性別比與全國比較差異不大，110年原住民族出生嬰兒人數為6,674人，大約是全國出生嬰兒總數的百分之四，也就是說110年出生的嬰兒人口中，每百位嬰兒就有4位是原住民族。其中原住民族的男嬰與女嬰人數分別是3,453人及3,221人，故出生嬰兒性別比為1.07，和全國出生嬰兒性別比1.07（男嬰81,220人，女嬰75,799人）相同，落於嬰兒性別比的自然值（1.03至1.07）範圍。然城鄉別間的出生嬰兒性別比差異稍大，性別比由高至低依序為山地原鄉（1.11）、平地原鄉（1.10）、都會區（1.04），山地原鄉及平地原鄉均高於自然值。而都會區中，六都的嬰兒性別比高於非六都，分別為1.05及1.01，顯示相較於非六都而言，六都男嬰人數多於女嬰的情況更明顯。

粗出生率是測量生育率最簡便的指標，110年原住民族的粗出生率為11.5‰，高於全國的粗出生率6.7‰，不過此指標未考量年齡組成與性別比兩者交互作用的影響。相較於粗出生率，一般生育率更能代表婦女的生育水準，110年原住民族的一般生育率為42.9‰，同樣高於全國的水準。一般生育率雖已聚焦15至49歲育齡婦女的生育水準，解決性別比的問題，卻忽略不同年齡婦女的生殖能力有高低峰之差異，故仍未納入年齡結構的影響。因此，國際上一般以總生育率來測量該國或該區的生育水準，係指一群育齡婦女（一般是指15至49歲之間）按當年各年齡層的生育水準生兒育女時，其一生中平均所生育之子女數。臺灣自73年後平均每位婦女的生育數少於2,100.0‰，低於維持穩定人口結構的替換水準，爾後生育率除龍年等時期性效應微幅上揚外，均呈下降的趨勢，92年全國總生育率已降至1,300.0‰以下的超低生育率水準，99年甚至只有900.0‰，之後雖略有回升，但109年總人口轉為負成長，110年只達975.0‰，遠低於2,100.0‰的替換水準。

反觀原住民族，歷年生育率均高於全國的生育水平，即使是99年的生育低峰，原住民族的總生育率仍有1,380.0‰，始終未落入1,300.0‰以下的超低生育率地區。而且101年同樣歷經龍年生育率的回升，總生育率達1,550.0‰，但隔年即降為1,340.0‰，110年達1,448.6‰。進一步按城鄉別觀察，總生育率最高的是山地原鄉（1,604.1‰），其次為都會區（1,432.0‰），生育率最低的是平地原鄉1,284.7‰，整體而言，不論城鄉差異，生育率均高於全國水準。綜上所述，全體原住民族的生育率高於全國水平，嬰兒的性別比1.07和全國相同，惟原住民族的死亡風險一般高於非原住民族，而原住民族的男性人口標準化死亡率<sup>3</sup>（每十萬人口數）高出女性太多（110年男性與女性比為920.6人比488.2人），全國<sup>4</sup>男性與女性人口之標準化死亡率僅530.1人對295.4人（表2-6），導致原住民族整體的人口結構出現女性人口多於男性的現象。（詳表1-19）

<sup>3</sup> 標準化死亡率亦稱直接標準化。本年報所使用的標準人口為世界衛生組織公告之西元2000年的世界人口。

<sup>4</sup> 本年度因衛生福利部統計處不同意釋出非原住民族死亡相關資料，故死因相關數據均改為與全國進行比較。

**表 1-19 110 年原住民族出生統計—城鄉別**

城鄉別	年中人口數 (人)	出生數(人)			粗出生率 (%)	出生嬰兒 性別比	一般生育率 (‰)	總生育率 (‰)
		全體	男性	女性				
總計	578,766	6,674	3,453	3,221	11.5	1.07	42.9	1448.6
都會區	280,691	3,617	1,845	1,772	12.9	1.04	42.5	1432.0
六都	209,126	2,702	1,386	1,316	12.9	1.05	42.6	1430.9
非六都	71,566	915	459	456	12.8	1.01	42.2	1424.7
平地原鄉	132,433	1,139	597	542	8.6	1.10	37.3	1284.7
山地原鄉	165,642	1,918	1,011	907	11.6	1.11	47.8	1604.1

註：1. 年中人口數：係指一年之平均人口數，一般以 7 月 1 日人口數為年中人口。但若無此項資料，則採估計數，即透過前一年年底人口數加上該年底人口數除以 2，此表顯示整數。

2. 出生數：按事件發生日期列表，以當年一月一日至次年三月三十一日期間所受理登記，而在當年十二個月內所發生之事件為統計範圍。

3. 粗出生率：一年內每千位年中人口之平均活產數。

4. 一般生育率：一年內每一千位育齡婦女之平均活產數，而不論其已婚或未婚。

5. 總生育率：育齡婦女總生育率為各育齡婦女年齡生育率之總和乘以五之積（用於五歲年齡時）。

6. 由於出生嬰兒之母親族別資料闕漏嚴重，難以估算族別生育率，此處呈現城鄉別之生育率統計。



## 二、死因統計

死因統計是一項能夠直接提醒民眾關心其健康狀況和顯示一個社會之衛生水平，也足以反映一個國家或地區的社會經濟、文化教育、衛生服務狀況等對居民健康影響的重要技術。

透過各種死因統計資料應用於人口學與醫學上之研究，了解各項指標分佈及序位，可供為醫藥衛生效果評估之依據，制定相關公共衛生計畫，作為政府各級衛生單位與醫藥部門等規劃運用之重要參考。

### (一)、主要死因概況分析

1、110年原住民族死亡人數為4,323人，較上年增加227人，增加約5.5%。死亡率為每十萬人口746.9人，高於109年之每十萬人口713.5人；標準化死亡率則為每十萬人676.4人，標準化死亡率高於109年之每十萬人口659.1人；男性死亡人數約為女性1.4倍。

依性別觀察，男性死亡2,482人，女性1,841人，男性死亡人數約為女性1.4倍；死亡率山地原鄉男性最高，標準化死亡率亦為山地原鄉男性最高，死亡率跟標準化死亡率皆為都會區最低、男性高於女性。（詳表2-1）

表2-1 110年原住民族死亡統計指標—性別及城鄉別

城鄉別	死亡人數 (人)			死亡率 (人/每十萬人口)			標準化死亡率 (人/每十萬人口)			死亡人數 性別比 (男/女)
	總計	男性	女性	總計	男性	女性	總計	男性	女性	
總計	4,323	2,482	1,841	746.9	886.5	616.1	676.4	920.6	488.2	1.35
都會區	1,066	552	514	379.8	432.7	335.7	548.9	746.4	439.2	1.07
六都	778	419	359	372.0	437.4	316.7	537.2	731.4	423.4	1.17
非六都	288	133	155	402.4	418.3	389.7	588.3	810.9	487.1	0.86
平地原鄉	1,430	843	587	1,079.8	1,266.1	891.4	652.5	915.0	423.5	1.44
山地原鄉	1,827	1,087	740	1,103.0	1,266.8	926.9	863.0	1,097.2	630.5	1.47

註:死亡率=(觀察族群總死亡人數/觀察族群年中人口數)×100,000。

按年齡觀察，所有各年齡層男性死亡率皆高於女性，0-14歲男性的死亡率為每十萬人口68.1人，女性為62.4人，男性比女性高出約5.7人，其餘在15-44歲年齡層，男性死亡率約為女性3.1倍差距最多，至於45-64歲及65歲以上男女性死亡率差距，則為2.3倍及1.4倍。（詳圖2-1）

圖 2-1 110 年原住民族死亡率—性別及年齡層別

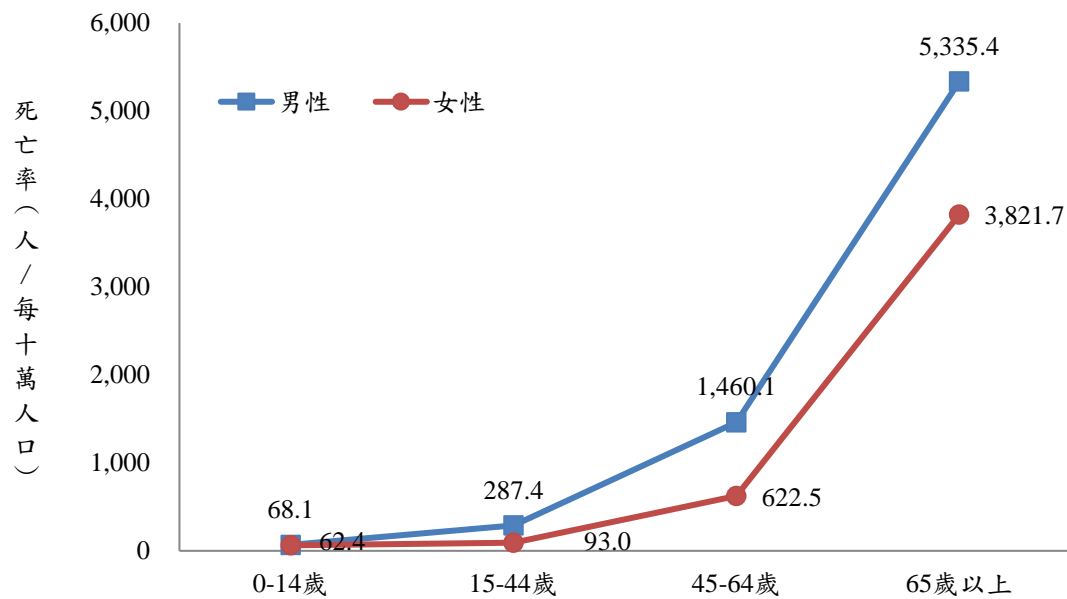

## 2、「惡性腫瘤」續居原住民族十大死因之首

110年原住民族十大主要死因死亡人數佔總死亡人數的78.8%，其中仍以「惡性腫瘤」佔23.5%最多；其次分別為「心臟疾病(高血壓性疾病除外)」佔12.8%、「腦血管疾病」佔7.1%。(詳表2-2)

110年十大主要死因，結果如下：

死因序位，110年原住民族十大死因序位依死亡人數與死亡率表示為(1)「惡性腫瘤」1,015人(每十萬人口175.4人)；(2)「心臟疾病(高血壓性疾病除外)」554人(每十萬人口95.7人)；(3)「腦血管疾病」309人(每十萬人口53.4人)；(4)「慢性肝病及肝硬化」283人(每十萬人口48.9人)；(5)「糖尿病」275人(每十萬人口47.5人)；(6)「事故傷害」263人(每十萬人口45.4人)；(7)「肺炎」249人(每十萬人口43.0人)；(8)「高血壓性疾病」203人(每十萬人口35.1人)；(9)「慢性下呼吸道疾病」142人(每十萬人口24.5人)；(10)「腎炎、腎病症候群及腎病變」115人(每十萬人口19.9人)。

110年原住民族十大主要死因其排序與109年比較，110年與109年十大死因前4位之排序完全相同。「糖尿病」則於110年首次超前「事故傷害」，為十大主要死因之第5位。

表 2-2 110 年原住民族主要死因統計指標

序位	主要死因	死亡人數 (人)	死亡率	標準化死亡率	死亡人數結構比 (%)
			(人/每十萬人口)		
	全死因	4,323	746.9	676.4	100.0
1	惡性腫瘤	1,015	175.4	152.4	23.5
2	心臟疾病(高血壓性疾病除外)	554	95.7	87.1	12.8
3	腦血管疾病	309	53.4	48.6	7.1
4	慢性肝病及肝硬化	283	48.9	41.8	6.5
5	糖尿病	275	47.5	42.6	6.4
6	事故傷害	263	45.4	42.6	6.1
7	肺炎	249	43.0	41.0	5.8
8	高血壓性疾病	203	35.1	31.7	4.7
9	慢性下呼吸道疾病	142	24.5	23.1	3.3
10	腎炎、腎病症候群及腎病變	115	19.9	17.6	2.7

註：1. 110年年中人口數計578,766人，男性 279,969人，女性 298,797人。

2. 標準化死亡率係以2000年WHO之世界標準人口數為準。

3. 死因順序主要依據死亡率排序，如死亡率相同，則依標準化死亡率和死亡人數高低決定其前後順序，如死亡人數、標準化死亡率和死亡率均相同，則死亡順序亦相同。

4. 死亡人數結構比= (該項死因死亡人數/全死因總計之死亡人數) ×100%。表第一行「全死因」數據，係指綜觀原住民族全部所有死因，整體總計之死亡人數、死亡率、標準化死亡率及死亡人數結構比。由公式全死因總計之死亡人數結構比為100%。

死亡人數年增率變動<sup>5</sup>：110年度十大死因死亡人數均與109年略有些差異，其中「腎炎、腎病症候群及腎病變」、「糖尿病」增幅最高，「腎炎、腎病症候群及腎病變」於109年時死亡人數為86人，110年為115人，增加29人，增幅為33.7%，其次為「糖尿病」增加45人，增幅19.6%；110年「腦血管疾病」、「慢性肝病及肝硬化」及「事故傷害」減幅最高，「腦血管疾病」減少28人，減幅8.3%，其次為「慢性肝病及肝硬化」減少23人，減幅為7.5%、「事故傷害」減少13人，減幅為4.7%。（詳圖2-2）

圖 2-2 109 年與 110 年原住民族主要死因死亡人數

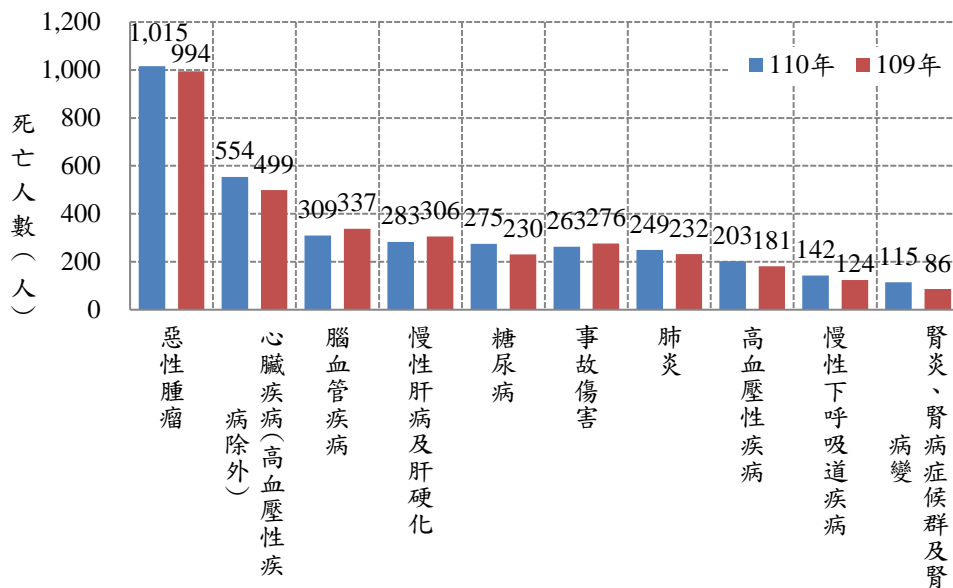

<sup>5</sup> 死亡人數年增率：該死因 (110 年死亡人數-109 年死亡人數) /該死因 109 年死亡人數 ×100%。

標準化死亡率變動：110年相較於109年原住民族十大主要死因標準化死亡率觀察，其中以「腎炎、腎病症候群及腎病變」、「糖尿病」增加最多；「腎炎、腎病症候群及腎病變」標準化死亡率由每十萬人口死亡人數13.9人增至17.6人，年增率為26.6%；其次為「糖尿病」，由每十萬人口37.2人增加至42.6人，年增率為14.5%。（詳表2-3）

「腦血管疾病」、「慢性肝病及肝硬化」及「事故傷害」標準化死亡率減幅最多，「腦血管疾病」由109年每十萬人口54.5人減至110年每十萬人口48.6人，減幅10.8%為最多，其次為「慢性肝病及肝硬化」由109年每十萬人口46.4人減至110年每十萬人口41.8人，減幅9.9%，「事故傷害」由109年每十萬人口44.3人減至110年每十萬人口42.6人，減幅3.8%。（詳圖2-3）

圖 2-3 109 年與 110 年原住民族主要死因標準化死亡率



表 2-3 109 年與 110 年原住民族主要死因統計指標之概況分析

主要死因	110 年				109 年				年增率	
	序位	死亡人數 (人)	死亡率 (人/每十萬人口)	標準化死亡率	序位	死亡人數 (人)	死亡率 (人/每十萬人口)	標準化死亡率	死亡人數年增率 (%)	標準化死亡率年增率 (%)
全死因		4,323	746.9	676.4		4,096	713.5	659.1	5.5	2.6
惡性腫瘤	1	1,015	175.4	152.4	1	994	173.1	154.1	2.1	-1.1
心臟疾病(高血壓性疾病除外)	2	554	95.7	87.1	2	499	86.9	80.8	11.0	7.8
腦血管疾病	3	309	53.4	48.6	3	337	58.7	54.5	-8.3	-10.8
慢性肝病及肝硬化	4	283	48.9	41.8	4	306	53.3	46.4	-7.5	-9.9
糖尿病	5	275	47.5	42.6	7	230	40.1	37.2	19.6	14.5
事故傷害	6	263	45.4	42.6	5	276	48.1	44.3	-4.7	-3.8
肺炎	7	249	43.0	41.0	6	232	40.4	38.6	7.3	6.2
高血壓性疾病	8	203	35.1	31.7	8	181	31.5	29.3	12.2	8.2
慢性下呼吸道疾病	9	142	24.5	23.1	9	124	21.6	21.3	14.5	8.5
腎炎、腎病症候群及腎病變	10	115	19.9	17.6	10	86	15.0	13.9	33.7	26.6

註：年增率=(當年數值-前一年數值)/前一年數值×100%。

標準化死亡率與死亡人數結構比增減之變動：110年原住民十大主要死因中，與109年相較下，如圖2-4列於右上象限(A)屬趨於嚴重者有「腎炎、腎病症候群及腎病變」、「糖尿病」、「慢性下呼吸道疾病」、「高血壓性疾病」、「心臟疾病(高血壓性疾病除外)」及「肺炎」，其標準化死亡率及死亡人數結構比皆較109年增加；列於左下象限(C)之「腦血管疾病」、「慢性肝病及肝硬化」、「事故傷害」及「惡性腫瘤」，不管是在標準化死亡率及死亡人數結構比皆減少，其影響程度皆呈萎縮現象，即代表著有改善之趨勢。(詳圖2-4)

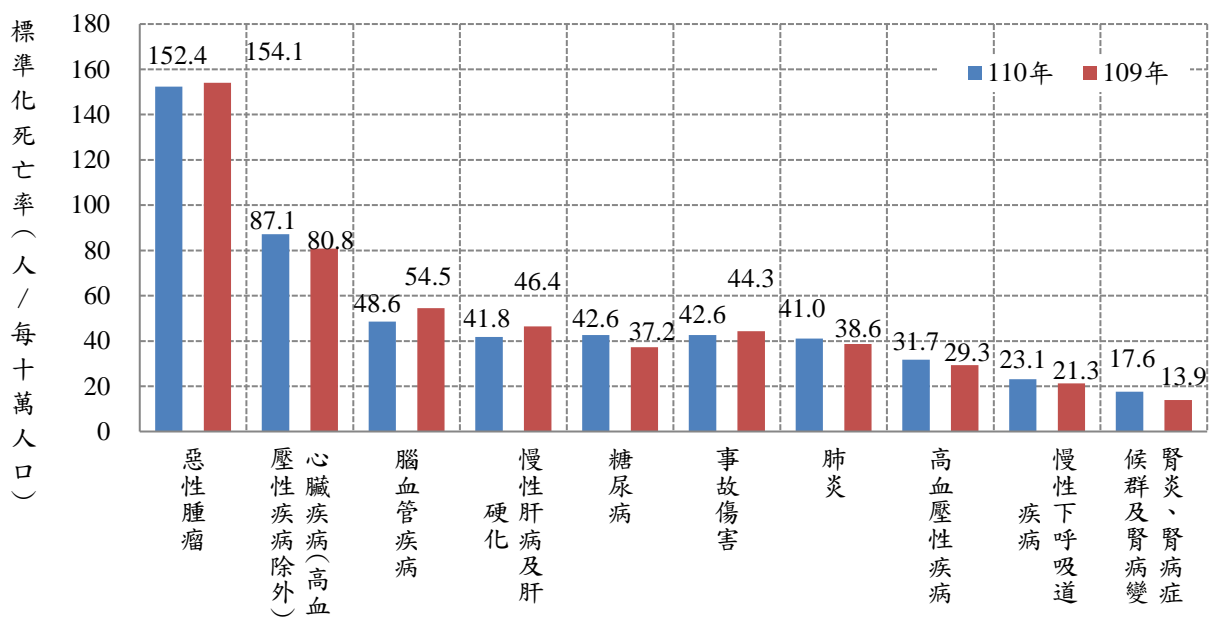
圖 2-4 原住民族主要死因標準化死亡率與死亡人數結構比之變動—比較 109 年與 110 年

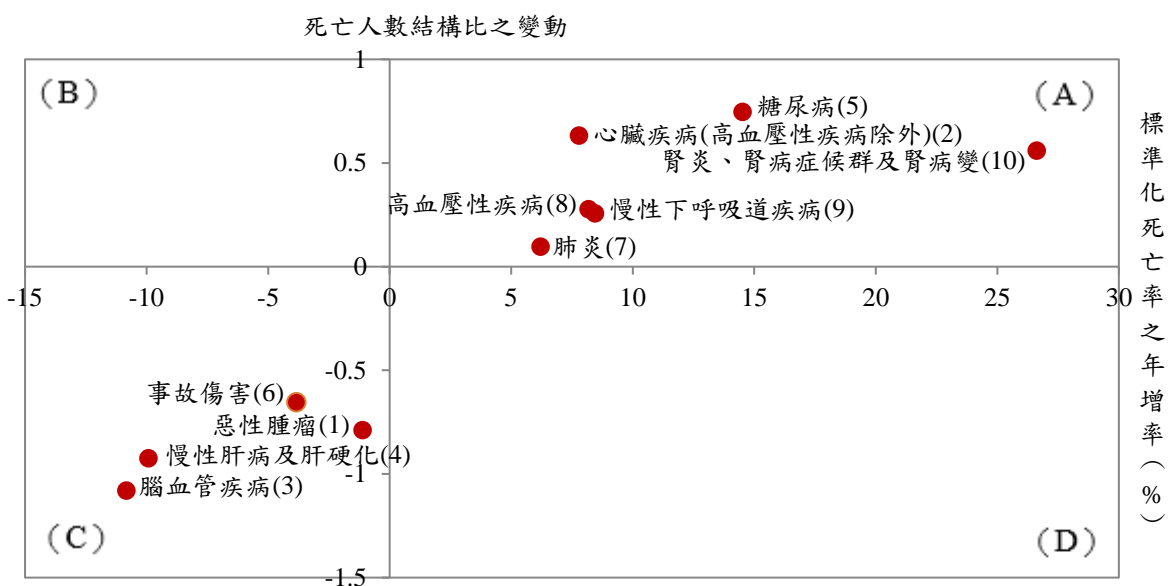

註：1.死亡人數結構比變動：該死因死亡人數結構比增減數  
2.各死因後括號( )內數字係死因序位排名。

3、十大死因死亡率，男性及女性排名第一之死因皆為「惡性腫瘤」，男性及女性排名第二皆為「心臟疾病(高血壓性疾病除外)」。十大死因除「糖尿病」之死亡率女性較高，其餘均為男性較高。

十大死因除「糖尿病」之死亡率女性較高，其餘均為男性較高。其中差距最大為「事故傷害」，男性與女性差距為每十萬人口48.3人(男性每十萬人口70.4人，女性每十萬人口22.1人)，其次為「慢性肝病及肝硬化」男性每十萬人口73.6人，女性每十萬人口25.8人，再其次為「惡性腫瘤」男性每十萬人口197.5人，女性每十萬人口154.6人。(詳圖2-5)

男性及女性原住民族十大主要死因及相關統計指標包括死亡人數、死亡率、標準化死亡率和死亡人數結構比分別呈現於表2-4及表2-5。男性前3大主要死因為「惡性腫瘤」、「心臟疾病(高血壓性疾病除外)」及「慢性肝病及肝硬化」，女性前3大主要死因為「惡性腫瘤」、「心臟疾病(高血壓性疾病除外)」及「糖尿病」。

圖2-5 110年原住民族主要死因之死亡率—性別



表 2-4 110 年男性原住民族主要死因統計指標

序位	主要死因	死亡人數 (人)	死亡率	標準化死亡率	死亡人數結構比 (%)
			(人/每十萬人口)		
	全死因	2,482	886.5	920.6	100.0
1	惡性腫瘤	553	197.5	198.9	22.3
2	心臟疾病(高血壓性疾病除外)	301	107.5	113.9	12.1
3	慢性肝病及肝硬化	206	73.6	65.3	8.3
4	事故傷害	197	70.4	69.2	7.9
5	腦血管疾病	176	62.9	68.5	7.1
6	肺炎	133	47.5	56.6	5.4
7	糖尿病	129	46.1	45.2	5.2
8	高血壓性疾病	104	37.1	40.3	4.2
9	慢性下呼吸道疾病	89	31.8	38.9	3.6
10	腎炎、腎病症候群及腎病變	64	22.9	23.8	2.6

註：1. 110年男性年中人口數計 279,969人。

2. 死因順序主要依據死亡率排序，如死亡率相同，則依標準化死亡率和死亡人數高低決定其前後順序，如死亡人數、標準化死亡率和死亡率均相同，則死亡順序亦相同。

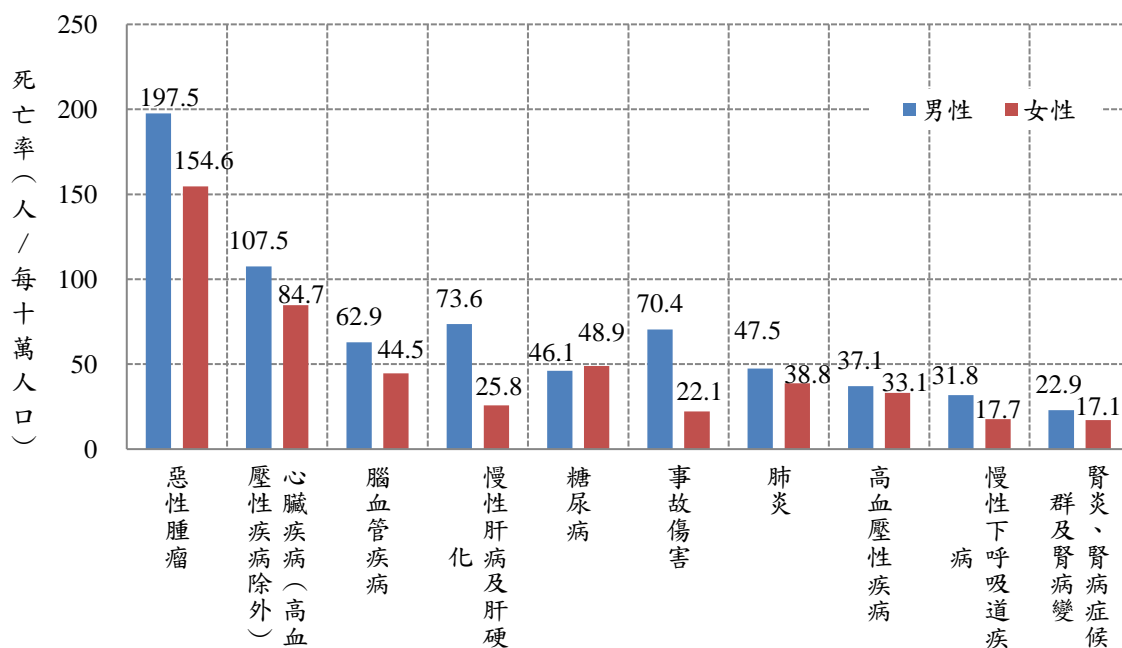
3. 死亡人數結構比= (該項死因死亡人數/全死因總計之死亡人數) × 100%。表第一行「全死因」數據，係指綜觀男性原住民族全部所有死因，總計之死亡人數、死亡率、標準化死亡率及死亡人數結構比。由公式全死因總計之死亡人數結構比為100%。

表 2-5 110 年女性原住民族主要死因統計指標

序位	主要死因	死亡人數 (人)	死亡率	標準化死亡率	死亡人數結構比 (%)
			(人/每十萬人口)		
	全死因	1,841	616.1	488.2	100.0
1	惡性腫瘤	462	154.6	120.0	25.1
2	心臟疾病(高血壓性疾病除外)	253	84.7	65.8	13.7
3	糖尿病	146	48.9	38.5	7.9
4	腦血管疾病	133	44.5	34.6	7.2
5	肺炎	116	38.8	29.5	6.3
6	高血壓性疾病	99	33.1	25.3	5.4
7	慢性肝病及肝硬化	77	25.8	20.5	4.2
8	事故傷害	66	22.1	20.4	3.6
9	慢性下呼吸道疾病	53	17.7	13.4	2.9
10	腎炎、腎病症候群及腎病變	51	17.1	13.2	2.8

註：1. 110年女性年中人口數計298,797人。

2. 死因順序主要依據死亡率排序，如死亡率相同，則依標準化死亡率和死亡人數高低決定其前後順序，如死亡人數、標準化死亡率和死亡率均相同，則死亡順序亦相同。

3. 死亡人數結構比= (該項死因死亡人數/全死因總計之死亡人數) × 100%。表第一行「全死因」數據，係指綜觀女性原住民族全部所有死因，總計之死亡人數、死亡率、標準化死亡率及死亡人數結構比。由公式全死因總計之死亡人數結構比為100%。

#### 4、原住民族與全國前二大主要死因均為「惡性腫瘤」、「心臟疾病（高血壓性疾病除外）」

110年原住民族前十大死因死亡率與全國之序位，差異在兩個序位以上的有「慢性肝病及肝硬化」、「肺炎」、「高血壓性疾病」三大死因。其中原住民族序位在前的為「慢性肝病及肝硬化」（原：4，全國：10）；原住民族序位在後的為「肺炎」（原：7，全國：3）、「高血壓性疾病」（原：8，全國：6）。

標準化死亡率方面，原住民族前十大死因之標準化死亡率與全國相比差異倍數最大之前五位，以「慢性肝病及肝硬化」為4.0倍最大，其次「事故傷害」、「高血壓性疾病」為2.1倍，「慢性下呼吸道疾病」為2.0倍，「腦血管疾病」為1.9倍。（詳表2-6及圖2-6）

表 2-6 110 年原住民族與全國主要死因之標準化死亡率—性別

主要死因	原住民族			全國			原住民族與全國之比較					
	序位	標準化死亡率 (人/每十萬人口)			序位	標準化死亡率 (人/每十萬人口)			標準化死亡率 (人/每十萬人口) 差異數 (A1-B1)	總計倍數 (A1/B1)	男性倍數 (A2/B2)	女性倍數 (A3/B3)
		總計 (A1)	男性 (A2)	女性 (A3)		總計 (B1)	男性 (B2)	女性 (B3)				
全死因		676.4	920.6	488.2		405.5	530.1	295.4	270.9	1.7	1.7	1.7
惡性腫瘤	1	152.4	198.9	120.0	1	118.2	154.0	87.1	34.2	1.3	1.3	1.4
心臟疾病(高血壓性疾病除外)	2	87.1	113.9	65.8	2	45.6	61.1	31.6	41.5	1.9	1.9	2.1
腦血管疾病	3	48.6	68.5	34.6	4	25.2	33.3	18.1	23.4	1.9	2.1	1.9
慢性肝病及肝硬化	4	41.8	65.3	20.5	10	10.4	16.3	4.7	31.4	4.0	4.0	4.3
糖尿病	5	42.6	45.2	38.5	5	23.8	27.6	20.2	18.8	1.8	1.6	1.9
事故傷害	6	42.6	69.2	20.4	7	20.0	29.4	11.0	22.6	2.1	2.4	1.8
肺炎	7	41.0	56.6	29.5	3	25.3	35.1	17.5	15.7	1.6	1.6	1.7
高血壓性疾病	8	31.7	40.3	25.3	6	15.2	18.3	12.3	16.5	2.1	2.2	2.1
慢性下呼吸道疾病	9	23.1	38.9	13.4	8	11.7	19.1	5.9	11.4	2.0	2.0	2.3
腎炎、腎病症候群及腎病變	10	17.6	23.8	13.2	9	10.9	12.7	9.4	6.7	1.6	1.9	1.4

註：死因順序主要依據死亡率排序，如死亡率相同，則依標準化死亡率和死亡人數高低決定其前後順序，如死亡人數、標準化死亡率和死亡率均相同，則死亡順序亦相同。若死亡率數值差異小、序位鄰近之死因項目，其標準化死亡率數值大小之排序可能略有變動。

圖 2-6 110 年原住民族與全國主要死因之標準化死亡率比較

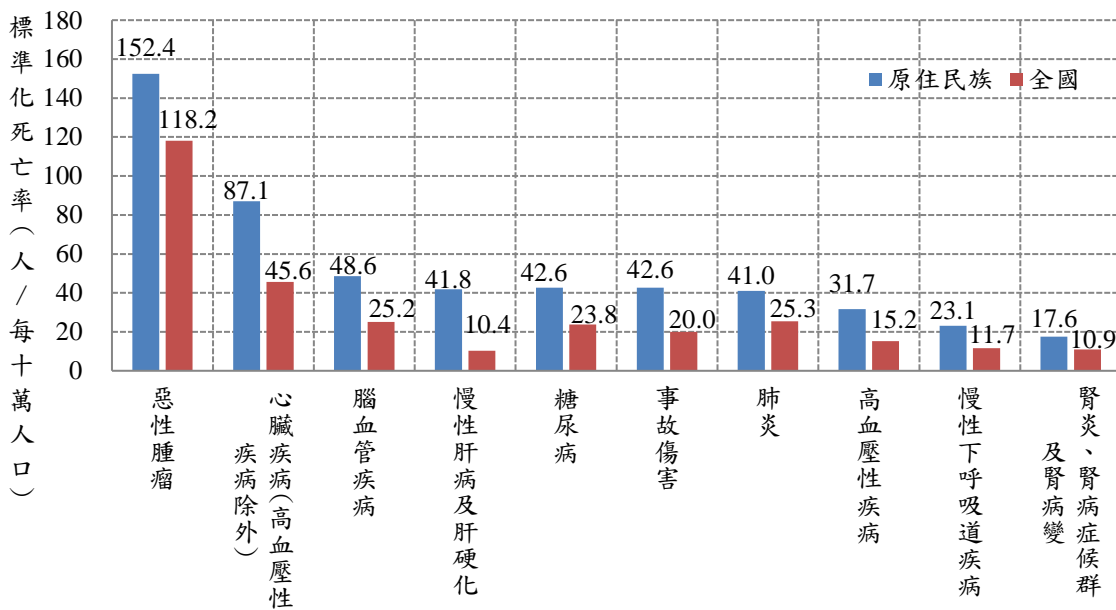

註：死因順序主要依據死亡率排序，如死亡率相同，則依標準化死亡率和死亡人數高低決定其前後順序，如死亡人數、標準化死亡率和死亡率均相同，則死亡順序亦相同。若死亡率數值差異小、序位鄰近之死因項目，其標準化死亡率數值大小之排序可能略有變動。



5、 110年十六個族別之主要死因死亡率首位均為「惡性腫瘤」。

死亡人數小於10人之族別因變異量大，故不列入比較，110年原住民族十六個族別之主要死因死亡率首位皆為「惡性腫瘤」，「惡性腫瘤」死亡率最高者為撒奇萊雅族每十萬人口392.2人，其次為噶瑪蘭族每十萬人口390.6人，最低為太魯閣族每十萬人口145.6人。

若不考慮死亡人數小於10人之族別（變異量大），全死因死亡率最高的族別為撒奇萊雅族每十萬人口1,078.4人，其次為賽夏族每十萬人1,028.7人；因年齡結構不相同，再以調整年齡結構後之標準化死亡率來探討，16族中標準化死亡率最高者為賽夏族為每十萬人口1,093.9人，最低者為撒奇萊雅族每十萬人口370.7人。（詳表2-7）

表 2-7 110 年原住民族主要死因統計指標—族別

主要死因	阿美族				泰雅族				排灣族				布農族			
	死亡人數	死亡率	標準化死亡率	標準化死亡率年增率	死亡人數	死亡率	標準化死亡率	標準化死亡率年增率	死亡人數	死亡率	標準化死亡率	標準化死亡率年增率	死亡人數	死亡率	標準化死亡率	標準化死亡率年增率
	(人)	(人/每十萬人口)	(%)	(%)	(人)	(人/每十萬人口)	(%)	(%)	(人)	(人/每十萬人口)	(%)	(%)	(人)	(人/每十萬人口)	(%)	(%)
全死因	1,525	706.5	571.3	0.9	678	727.4	775.9	-4.6	807	775.8	687.4	12.6	431	715.4	817.9	-1.5
惡性腫瘤	365	169.1	131.5	0.9	140	150.2	150.0	-9.1	210	201.9	173.1	-2.5	88	146.1	151.8	-13.2
心臟疾病(高血壓性疾病除外)	235	108.9	87.3	10.6	72	77.2	86.0	-3.6	97	93.2	84.2	16.0	47	78.0	97.7	41.8
腦血管疾病	105	48.6	39.4	-10.7	65	69.7	79.6	-11.9	59	56.7	46.9	16.1	26	43.2	51.8	-27.7
慢性肝病及肝硬化	68	31.5	25.7	-25.5	46	49.4	46.5	0.9	47	45.2	37.3	0.8	49	81.3	73.4	-8.6
糖尿病	89	41.2	32.8	10.1	53	56.9	61.7	-12.4	46	44.2	39.3	41.7	32	53.1	68.5	30.0
事故傷害	86	39.8	35.2	-14.5	47	50.4	50.9	9.4	45	43.3	39.5	21.8	25	41.5	38.7	-28.3
肺炎	99	45.9	37.9	6.4	34	36.5	41.7	-8.3	51	49.0	43.6	36.9	20	33.2	49.3	-21.4
高血壓性疾病	66	30.6	23.9	-7.5	34	36.5	38.6	-32.3	39	37.5	34.1	81.1	26	43.2	53.9	41.8
慢性下呼吸道疾病	51	23.6	19.1	57.4	24	25.7	31.8	0.3	31	29.8	26.2	-25.7	11	18.3	25.5	-11.7
腎炎、腎病症候群及腎病變	35	16.2	12.6	9.4	14	15.0	15.7	51.1	19	18.3	15.2	-10.8	20	33.2	37.0	213.6

主要死因	魯凱族				卑南族				鄒族				賽夏族			
	死亡人數	死亡率	標準化死亡率	標準化死亡率年增率	死亡人數	死亡率	標準化死亡率	標準化死亡率年增率	死亡人數	死亡率	標準化死亡率	標準化死亡率年增率	死亡人數	死亡率	標準化死亡率	標準化死亡率年增率
	(人)	(人/每十萬人口)	(%)	(%)	(人)	(人/每十萬人口)	(%)	(%)	(人)	(人/每十萬人口)	(%)	(%)	(人)	(人/每十萬人口)	(%)	(%)
全死因	124	914.9	703.6	7.9	106	716.8	613.2	-16.2	64	955.9	797.7	0.8	70	1,028.7	1,093.9	6.6
惡性腫瘤	35	258.2	198.6	13.2	35	236.7	188.8	-0.9	15	224.0	184.2	2.2	12	176.3	190.9	-31.0
心臟疾病(高血壓性疾病除外)	11	81.2	58.9	4.3	16	108.2	91.5	-36.8	5	74.7	58.7	55.0	9	132.3	145.8	36.7
腦血管疾病	8	59.0	43.9	-32.9	3	20.3	17.2	-61.0	5	74.7	64.3	-0.2	6	88.2	90.8	31.9
慢性肝病及肝硬化	4	29.5	21.1	-65.7	8	54.1	43.7	80.5	6	89.6	75.0	73.3	5	73.5	73.0	-22.2
糖尿病	6	44.3	32.6	40.1	3	20.3	18.7	-38.1	8	119.5	93.3	67.8	6	88.2	103.1	218.2
事故傷害	9	66.4	64.4	40.8	7	47.3	43.9	9.8	5	74.7	57.2	-8.4	6	88.2	84.4	14.4
肺炎	8	59.0	45.4	21.4	9	60.9	56.7	13.4	1	14.9	15.6	-68.5	2	29.4	29.8	-31.3
高血壓性疾病	6	44.3	30.4	0.5	3	20.3	19.4	193.5	2	29.9	24.7	-39.0	2	29.4	25.9	-41.4
慢性下呼吸道疾病	8	59.0	44.4	269.9	1	6.8	6.0	-69.6	1	14.9	13.5	-54.1	1	14.7	11.5	-77.4
腎炎、腎病症候群及腎病變	6	44.3	33.9	398.7	4	27.0	28.5	-11.1	6	89.6	75.0	215.3	1	14.7	12.6	-31.8

表 2-7 110 年原住民族主要死因統計指標—族別 (續)

主要死因	雅美族				邵族				噶瑪蘭族				太魯閣族			
	死亡人數 (人)	死亡率 (人/每十萬人口)	標準化 死亡率 (%)	標準化 死亡率 年增率 (%)	死亡人數 (人)	死亡率 (人/每十萬人口)	標準化 死亡率 (%)	標準化 死亡率 年增率 (%)	死亡人數 (人)	死亡率 (人/每十萬人口)	標準化 死亡率 (%)	標準化 死亡率 年增率 (%)	死亡人數 (人)	死亡率 (人/每十萬人口)	標準化 死亡率 (%)	標準化 死亡率 年增率 (%)
全死因	35	735.4	664.9	20.8	5	604.6	610.6	64.1	11	716.1	522.1	-10.0	245	743.2	859.3	12.3
惡性腫瘤	9	189.1	167.8	116.3	1	120.9	112.2	12.2	6	390.6	273.7	127.7	48	145.6	159.5	4.9
心臟疾病(高血壓性 疾病除外)	5	105.1	89.8	1.6	0	0.0	0.0	-100.0	2	130.2	99.1	-	25	75.8	107.9	11.4
腦血管疾病	2	42.0	65.5	-15.1	0	0.0	0.0	0.0	0	0.0	0.0	0.0	17	51.6	63.2	44.9
慢性肝病及肝硬化	4	84.1	72.0	246.1	0	0.0	0.0	0.0	0	0.0	0.0	0.0	31	94.0	92.7	12.1
糖尿病	0	0.0	0.0	0.0	1	120.9	89.6	-	0	0.0	0.0	0.0	15	45.5	53.7	-9.8
事故傷害	1	21.0	14.3	-81.0	0	0.0	0.0	-100.0	1	65.1	48.4	-31.5	18	54.6	54.7	-4.5
肺炎	1	21.0	11.1	-	0	0.0	0.0	0.0	0	0.0	0.0	-100.0	15	45.5	63.4	90.4
高血壓性 疾病	1	21.0	27.5	159.6	0	0.0	0.0	0.0	0	0.0	0.0	-100.0	12	36.4	49.3	28.6
慢性下呼吸 道疾病	3	63.0	36.5	-25.3	0	0.0	0.0	0.0	0	0.0	0.0	0.0	5	15.2	22.1	1.2
腎炎、腎病 症候群及腎 病變	0	0.0	0.0	0.0	1	120.9	230.8	-	0	0.0	0.0	0.0	4	12.1	15.5	-36.0

主要死因	撒奇萊雅族				賽德克族				拉阿魯哇族				卡那卡那富族				其他			
	死亡 人數 (人)	死亡率 (人/每十萬人口)	標準化 死亡率 (%)	標準化 死亡率 年增率 (%)	死亡 人數 (人)	死亡率 (人/每十萬人口)	標準化 死亡率 (%)	標準化 死亡率 年增率 (%)	死亡 人數 (人)	死亡率 (人/每十萬人口)	標準化 死亡率 (%)	標準化 死亡率 年增率 (%)	死亡 人數 (人)	死亡率 (人/每十萬人口)	標準化 死亡率 (%)	標準化 死亡率 年增率 (%)	死亡 人數 (人)	死亡率 (人/每十萬人口)	標準化 死亡率 (%)	標準化 死亡率 年增率 (%)
全死因	11	1,078.4	370.7	196.3	91	851.3	844.6	18.9	0	0.0	0.0	-100.0	4	1,052.6	1,025.5	63.1	116	1,056.6	641.8	-8.1
惡性腫瘤	4	392.2	172.7	-	20	187.1	204.4	10.1	0	0.0	0.0	-100.0	0	0.0	0.0	0.0	27	245.9	134.5	-21.9
心臟疾病(高血 壓性疾病除外)	2	196.1	40.7	-10.2	9	84.2	80.1	0.8	0	0.0	0.0	0.0	0	0.0	0.0	0.0	19	173.1	89.2	-12.3
腦血管疾病	0	0.0	0.0	-100.0	7	65.5	60.5	-27.9	0	0.0	0.0	0.0	0	0.0	0.0	0.0	6	54.6	32.4	-54.6
慢性肝病及肝 硬化	0	0.0	0.0	0.0	8	74.8	67.5	-7.3	0	0.0	0.0	0.0	0	0.0	0.0	0.0	7	63.8	39.2	-40.2
糖尿病	0	0.0	0.0	0.0	8	74.8	73.4	806.0	0	0.0	0.0	0.0	1	263.2	545.5	-	7	63.8	34.8	0.8
事故傷害	0	0.0	0.0	-100.0	8	74.8	69.7	101.5	0	0.0	0.0	0.0	1	263.2	250.0	-	4	36.4	47.9	-3.4
肺炎	0	0.0	0.0	0.0	5	46.8	52.3	11.5	0	0.0	0.0	0.0	0	0.0	0.0	0.0	4	36.4	24.0	-35.1
高血壓性 疾病	3	294.1	94.7	-	4	37.4	38.2	0.5	0	0.0	0.0	0.0	2	526.3	230.0	-	3	27.3	14.3	-
慢性下呼吸 道疾病	1	98.0	42.3	-	2	18.7	20.8	-43.0	0	0.0	0.0	0.0	0	0.0	0.0	0.0	3	27.3	15.5	27.2
腎炎、腎病 症候群及腎 病變	0	0.0	0.0	0.0	3	28.1	26.8	94.1	0	0.0	0.0	0.0	0	0.0	0.0	0.0	2	18.2	11.0	-59.8

註：1.死亡人數小於10人之族別因變異量大，故不列入比較。

2.拉阿魯哇族、卡那卡那富族等原住民族，因總人口數少，因此死亡率數值不穩定性較高。

3.110年撒奇萊雅族死亡人數大於10人，因此有列入死亡率之比較。然而因總人口數少，撒奇萊雅族之死亡率數值不穩定性高。

4.其他：族別未註記。

6、依城鄉別來看，原住民族以山地原鄉「惡性腫瘤」標準化死亡率每十萬人口175.8人最高。

110年原住民族十大死因中，若依都會區、平地原鄉及山地原鄉三區觀察，山地原鄉十大死因之標準化死亡率大多高於平地原鄉及都會區。此三區中差異最大者為「慢性肝病及肝硬化」，山地原鄉為都會區的3.2倍，為平地原鄉的2.0倍；其次為「高血壓性疾病」，山地原鄉為平地原鄉的2.3倍，為都會區1.4倍；第三為「糖尿病」，山地原鄉為平地原鄉的2.0倍，為都會區的1.6倍。（詳表2-8及圖2-7）

表 2-8 110 年原住民族主要死因之標準化死亡率—城鄉別

主要死因	標準化死亡率（人/每十萬人口）				倍數 (C/B)	倍數 (C/A)
	總計	都會區 (A)	平地原鄉 (B)	山地原鄉 (C)		
全死因	676.4	548.9	652.5	863.0	1.3	1.6
惡性腫瘤	152.4	127.5	150.1	175.8	1.2	1.4
心臟疾病(高血壓性疾病除外)	87.1	61.1	104.7	90.4	0.9	1.5
腦血管疾病	48.6	46.3	44.3	64.5	1.5	1.4
慢性肝病及肝硬化	41.8	22.7	37.4	73.1	2.0	3.2
糖尿病	42.6	37.6	30.6	60.8	2.0	1.6
事故傷害	42.6	31.5	46.6	52.1	1.1	1.7
肺炎	41.0	40.2	38.3	50.2	1.3	1.2
高血壓性疾病	31.7	35.4	20.8	47.9	2.3	1.4
慢性下呼吸道疾病	23.1	17.4	19.3	30.9	1.6	1.8
腎炎、腎病症候群及腎病變	17.6	14.5	17.6	23.1	1.3	1.6

圖 2-7 110 年原住民族主要死因之標準化死亡率—城鄉別

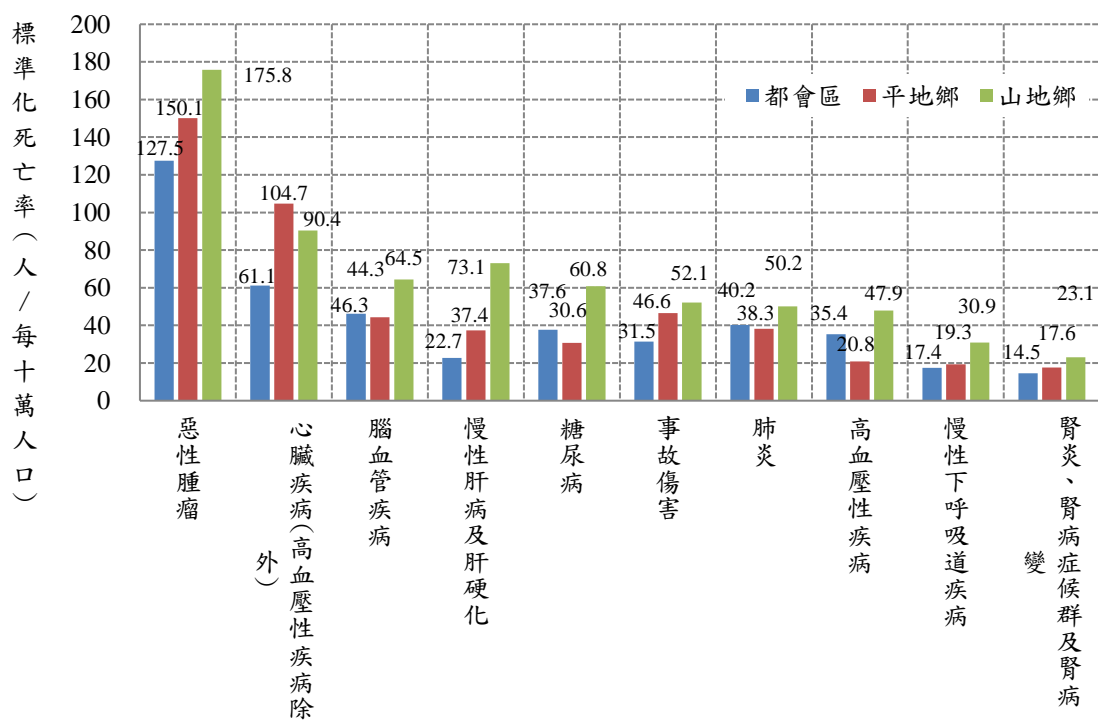

7、全體原住民族死亡人數以東部區域1,819人最高，標準化死亡率則以南部區域每十萬人口709.6人最高。

按區域別觀察，110年死亡人數以東部區域1,819人最多，其次為北部區域1,066人，第三為南部區域921人；若排除人口結構因素，以標準化死亡率觀察，則依序為南部區域每十萬人口709.6人，中部區域689.2人，東部區域688.3人，北部區域669.4人。

若以性別觀察，各地區男性死亡人數約為女性之1.2至2.0倍之間。而標準化死亡率中，男性則以中部區域每十萬人口998.5人最高，其次為東部區域939.8人，再次為南部區域939.6人；女性標準死亡率，以南部區域每十萬人口536.5人居首，其次為北部區域523.6人，再者為中部區域475.5人。（詳表2-9）

**表 2-9 110 年原住民族主要死因統計指標—性別及區域別**

區域別	總計			男性			女性		
	死亡人數	死亡率	標準化死亡率	死亡人數	死亡率	標準化死亡率	死亡人數	死亡率	標準化死亡率
	(人)	(人/每十萬人口)		(人)	(人/每十萬人口)		(人)	(人/每十萬人口)	
總計	4,323	746.9	676.4	2,482	886.5	920.6	1,841	616.1	488.2
北部區域	1,066	515.6	669.4	599	615.3	887.1	467	426.9	523.6
中部區域	514	599.3	689.2	309	759.7	998.5	205	454.6	475.5
南部區域	921	815.5	709.6	502	928.7	939.6	419	711.5	536.5
東部區域	1,819	1,058.4	688.3	1,070	1,228.0	939.8	749	884.0	463.1
福建省	3	207.5	197.8	2	265.4	244.2	1	144.5	160.9

8、全死因之標準化死亡率較109年增加2.6%

110年原住民族主要十大死因標準化死亡率，相較於109年，年增率增幅最高的依序為「腎炎、腎病症候群及腎病變」（26.6%）、「糖尿病」（14.5%），減幅最高依序為「腦血管疾病」（10.8%）、「慢性肝病及肝硬化」（9.9%）及「事故傷害」（3.8%）。

依區域別觀察，北部區域標準化死亡率年增率以「腎炎、腎病症候群及腎病變」（31.3%）增加最多，其次為「腦血管疾病」（3.9%），呈現減幅以「慢性肝病及肝硬化」減幅最多（6.8%），其次為「慢性下呼吸道疾病」減幅為5.2%；中部區域增幅最高為「糖尿病」（39.4%），其次為「高血壓性疾病」（21.6%），減幅最多為「腦血管疾病」（44.7%），其次為「肺炎」（24.9%）；南部區域「高血壓性疾病」增幅達63.4%為最高，其次為「心臟疾病（高血壓性疾病除外）」達44.9%，呈現減幅的死因別以「慢性下呼吸道疾病」減幅為13.1%為最多，其次為「腦血管疾病」（9.2%）；東部區域增幅以「慢性下呼吸道疾病」（35.5%）最高、「腎炎、腎病症候群及腎病變」（30.8%）居次，「事故傷害」（30.0%）減幅最多，其次為「高血壓性疾病」（10.8%）。（詳表2-10）

**表 2-10 110 年原住民族主要死因標準化死亡率年增率—區域別**

主要死因	與 109 年比較之標準化死亡率年增率 (%)				
	總計	北部區域	中部區域	南部區域	東部區域
全死因	2.6	4.2	-9.7	12.3	-0.3
惡性腫瘤	-1.1	-1.5	-14.7	1.9	-3.1
心臟疾病(高血壓性疾病除外)	7.8	-5.1	-13.4	44.9	3.5
腦血管疾病	-10.8	3.9	-44.7	-9.2	-2.3
慢性肝病及肝硬化	-9.9	-6.8	-19.0	0.6	-9.8
糖尿病	14.5	-0.9	39.4	23.8	8.7
事故傷害	-3.8	-1.1	16.8	9.1	-30.0
肺炎	6.2	2.6	-24.9	30.8	17.6
高血壓性疾病	8.2	0.8	21.6	63.4	-10.8
慢性下呼吸道疾病	8.5	-5.2	-9.3	-13.1	35.5
腎炎、腎病症候群及腎病變	26.6	31.3	4.6	33.0	30.8

註：標準化死亡率年增率：該死因（110年標準化死亡率-109年標準化死亡率）/該死因109年標準化死亡率×100%。

## (二)、主要癌症死因分析

### 1、「氣管、支氣管和肺癌」及「肝和肝內膽管癌」續居原住民族主要癌症死因前二位

110年原住民族因癌症死亡人數為1,015人，佔所有死因死亡人數的23.5%。十大主要癌症死因為（依死亡率排序）：（1）「氣管、支氣管和肺癌」、（2）「肝和肝內膽管癌」、（3）「女性乳癌」、（4）「口腔癌」、（5）「結腸、直腸和肛門癌」、（6）「胃癌」、（7）「食道癌」、（8）「前列腺（攝護腺）癌」、（9）「子宮頸及部位未明示子宮癌」、（10）「胰臟癌」。（詳見表2-11）

**表 2-11 110 年原住民族主要癌症死因統計指標**

序位	主要癌症死因	死亡人數 (人)	死亡率	標準化死亡率	死亡人數結構比 (%)
			(人/每十萬人口)		
	全癌症死因	1,015	175.4	152.4	100.0
1	氣管、支氣管和肺癌	192	33.2	29.8	18.9
2	肝和肝內膽管癌	175	30.2	26.0	17.2
3	女性乳癌	56	18.7	14.8	5.5
4	口腔癌	91	15.7	13.0	9.0
5	結腸、直腸和肛門癌	89	15.4	13.2	8.8
6	胃癌	69	11.9	10.4	6.8
7	食道癌	69	11.9	9.6	6.8
8	前列腺(攝護腺)癌	22	7.9	10.3	2.2
9	子宮頸及部位未明示子宮癌	17	5.7	4.4	1.7
10	胰臟癌	31	5.4	4.5	3.1

註：1. 110年年中人口數計 578,766人，男性 279,969人，女性 298,797人。女性乳癌、子宮頸及部位未明示子宮癌：計算每十萬女性人口死亡率，前列腺（攝護腺）癌：計算每十萬男性人口死亡率。

2. 標準化死亡率係以2000年WHO之世界標準人口數為準。

3. 死因順序主要依據死亡率排序，如死亡率相同，則依標準化死亡率和死亡人數高低決定其前後順序，如死亡人數、標準化死亡率和死亡率均相同，則死亡順序亦相同。

4. 110年全體原住民族「食道癌」、「胃癌」死亡率均為每十萬人口11.9人，因「胃癌」標準化死亡率略高，故「胃癌」序位6，「食道癌」序位7。

5. 死亡人數結構比=（該癌症死因死亡人數/全癌症死因總計之死亡人數）×100%。表第一行「全癌症死因」數據，係指綜觀原住民族全部所有癌症死因，整體總計之死亡人數、死亡率、標準化死亡率及死亡人數結構比。由公式全癌症死因總計之死亡人數結構比為100%。

男性原住民及女性原住民十大主要癌症死因分別呈現於表2-12及表2-13中，男性前兩大癌症死因為「肝和肝內膽管癌」及「氣管、支氣管和肺癌」，女性前兩大癌症死因則為「氣管、支氣管和肺癌」及「肝和肝內膽管癌」。

**表 2-12 110 年男性原住民族主要癌症死因統計指標**

序位	主要癌症死因	死亡人數 (人)	死亡率	標準化死亡率	死亡人數結構比 (%)
			(人/每十萬人口)		
	全癌症死因	553	197.5	198.6	100.0
1	肝和肝內膽管癌	115	41.1	40.7	20.8
2	氣管、支氣管和肺癌	91	32.5	34.6	16.5
3	口腔癌	63	22.5	20.6	11.4
4	結腸、直腸和肛門癌	61	21.8	21.4	11.0
5	食道癌	46	16.4	14.3	8.3
6	胃癌	44	15.7	16.5	8.0
7	前列腺(攝護腺)癌	22	7.9	10.3	4.0
8	鼻咽癌	21	7.5	6.6	3.8
9	白血病	13	4.6	5.2	2.4
10	胰臟癌	12	4.3	4.1	2.2

註：1. 死因順序主要依據死亡率排序，如死亡率相同，則按標準化死亡率和死亡人數高低決定其前後順序，如死亡人數、標準化死亡率和死亡率均相同，則死亡順序亦相同。  
2. 死亡人數結構比= (該癌症死因死亡人數/全癌症死因總計之死亡人數) ×100%。表第一行「全癌症死因」數據，係指綜觀男性原住民族全部所有癌症死因，整體總計之死亡人數、死亡率、標準化死亡率及死亡人數結構比。由公式全癌症死因總計之死亡人數結構比為100%。

**表 2-13 110 年女性原住民族主要癌症死因統計指標**

序位	主要癌症死因	死亡人數 (人)	死亡率	標準化死亡率	死亡人數結構比 (%)
			(人/每十萬人口)		
	全癌症死因	462	154.6	120.0	100.0
1	氣管、支氣管和肺癌	101	33.8	26.4	21.9
2	肝和肝內膽管癌	60	20.1	15.2	13.0
3	女性乳癌	56	18.7	14.8	12.1
4	結腸、直腸和肛門癌	28	9.4	7.2	6.1
5	口腔癌	28	9.4	7.1	6.1
6	胃癌	25	8.4	6.3	5.4
7	食道癌	23	7.7	5.7	5.0
8	胰臟癌	19	6.4	4.7	4.1
9	子宮頸及部位未明示子宮癌	17	5.7	4.4	3.7
10	非何杰金氏淋巴瘤	15	5.0	4.0	3.2

註：1. 死因順序主要依據死亡率排序，如死亡率相同，則按標準化死亡率和死亡人數高低決定其前後順序，如死亡人數、標準化死亡率和死亡率均相同，則死亡順序亦相同。  
2. 110年女性原住民族「結腸、直腸和肛門癌」、「口腔癌」死亡率均為每十萬人口9.4人，因「結腸、直腸和肛門癌」標準化死亡率略高，故「結腸、直腸和肛門癌」為序位4，「口腔癌」序位5。  
3. 死亡人數結構比= (該癌症死因死亡人數/全癌症死因總計之死亡人數) ×100%。表第一行「全癌症死因」數據，係指綜觀女性原住民族全部所有癌症死因，整體總計之死亡人數、死亡率、標準化死亡率及死亡人數結構比。由公式全癌症死因總計之死亡人數結構比為100%。



依性別比較，「口腔癌」男性死亡率每十萬人口22.5人高於女性每十萬人9.4人，為2.4倍差異最大；「結腸、直腸和肛門癌」男性死亡率每十萬人口21.8人為女性每十萬人口9.4人的2.3倍次之；「食道癌」男性每十萬人口16.4人高於女性每十萬人口7.7人，相差2.1倍再次之。（詳圖2-8）

圖 2-8 110 年原住民族主要癌症之死亡率—性別

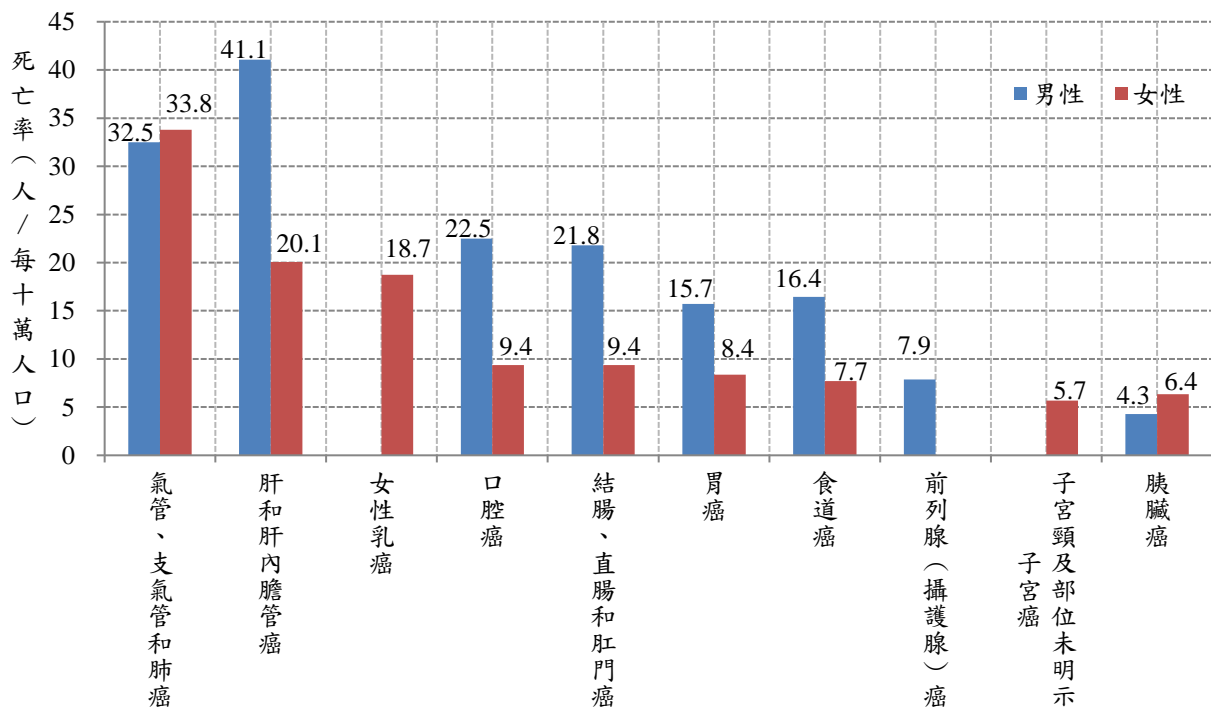

2、觀察110年原住民族主要癌症，4癌別之標準化死亡率及死亡人數結構比均較上年增加，其餘6癌別則不增反減、呈改善之趨勢。

110年原住民族主要癌症標準化死亡率，相較於109年，「氣管、支氣管和肺癌」、「女性乳癌」、「食道癌」及「肝和肝內膽管癌」4項，呈現標準化死亡率及死亡人數結構比皆增加之趨勢，顯示此類疾病之影響程度呈嚴重化(A區)；而「子宮頸及部位未明示子宮癌」、「胰臟癌」、「胃癌」、「前列腺(攝護腺)癌」、「口腔癌」及「結腸、直腸和肛門癌」之標準化死亡率及死亡人數結構比皆呈現減勢，即其影響程度呈萎縮現象，即代表有改善之趨勢(C區)。(詳圖2-9)

圖 2-9 原住民族主要癌症標準化死亡率與死亡人數結構比之變動—比較 109 年與 110 年

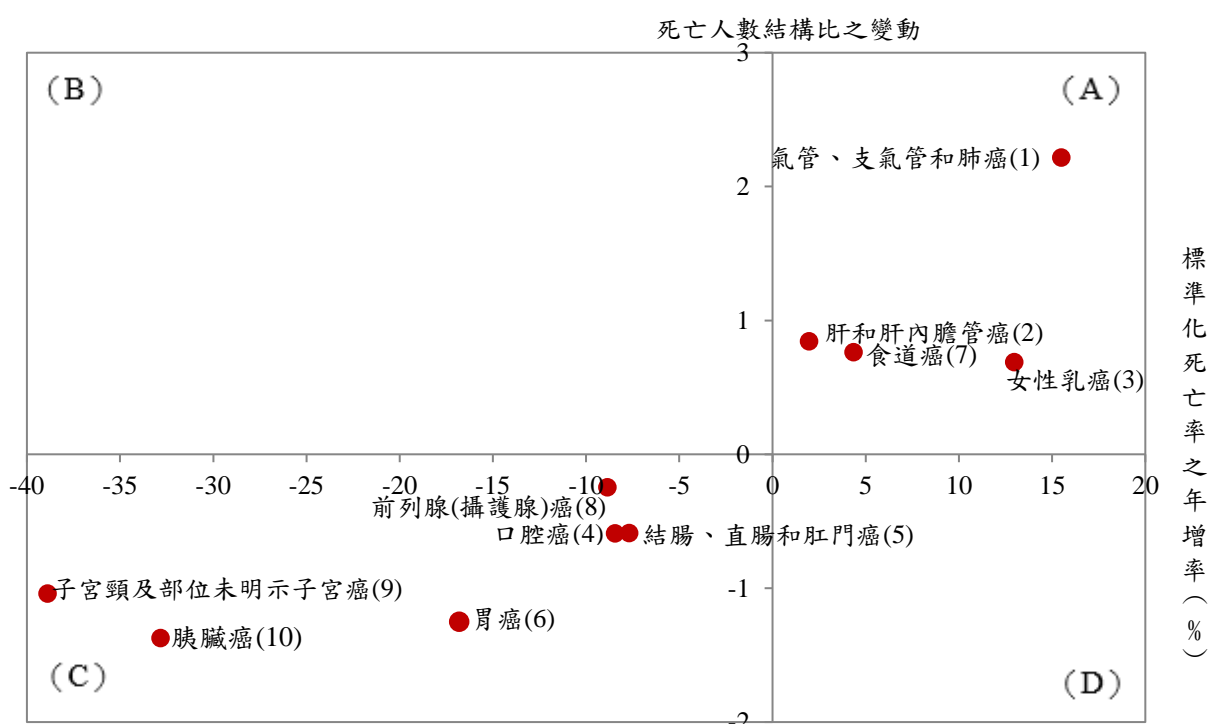

註：1.死亡人數結構比變動：該死因死亡人數結構比增減數。  
2.各死因後括號( )內數字係死因序位排名。

3、110年原住民族整體癌症死亡年齡中位數較109年增加2歲，男性增加1歲，女性增加1歲。

110年原住民族癌症死亡年齡中位數全體為65.0歲，男性63.0歲，女性66.0歲，與109年相比，全體增加2歲，男性增加1歲，女性增加1歲。相較於全國110年癌症死亡年齡中位數全體為70.0歲，男性69.0歲，女性72.0歲，則原住民族與全國癌症死亡年齡中位數之差距，全體原住民族較全國少5.0歲、男性原住民族少6.0歲、女性少6.0歲。

整體來看原住民族癌症死亡年齡中位數最高為「前列腺(攝護腺)癌」，男性癌症死亡年齡中位數最高為「前列腺(攝護腺)癌」，最低為「口腔癌」及「食道癌」，女性癌症死亡年齡中位數最高為「胃癌」，最低為「子宮頸及部位未明示子宮癌」。(詳表2-14)

表 2-14 109 年與 110 年原住民族主要癌症死亡年齡中位數比較—性別

主要癌症死因	110 年 (A)			109 年 (B)			增減歲數 (A-B)		
	死亡年齡中位數 (歲)			死亡年齡中位數 (歲)			死亡年齡中位數之增減 (歲)		
	總計	男性	女性	總計	男性	女性	總計	男性	女性
全癌症死因	65.0	63.0	66.0	63.0	62.0	65.0	2.0	1.0	1.0
氣管、支氣管和肺癌	68.0	65.0	68.0	65.0	61.0	68.0	3.0	4.0	0.0
肝和肝內膽管癌	64.0	63.0	67.0	66.0	64.0	70.5	-2.0	-1.0	-3.5
女性乳癌	58.0	-	58.0	57.0	-	57.0	1.0	-	1.0
口腔癌	61.0	60.0	65.0	60.0	58.0	68.0	1.0	2.0	-3.0
結腸、直腸和肛門癌	65.0	65.0	68.0	62.0	61.0	67.5	3.0	4.0	0.5
胃癌	69.0	65.5	73.0	65.0	64.0	69.0	4.0	1.5	4.0
食道癌	61.0	60.0	63.0	60.0	61.0	55.0	1.0	-1.0	8.0
前列腺(攝護腺)癌	77.0	77.0	-	79.5	79.5	-	-2.5	-2.5	-
子宮頸及部位未明示子宮癌	57.0	-	57.0	54.0	-	54.0	3.0	-	3.0
胰臟癌	66.0	66.5	66.0	61.0	60.0	63.5	5.0	6.5	2.5

4、110年女性原住民族癌症標準化死亡率較109年減3.1%，男性則不減反增1.0%。

110年原住民族癌症標準化死亡率為每十萬人口152.4人，較109年減少1.1%（男性增加1.0%，女性減少3.1%）。與109年相比，原住民族主要癌症的標準化死亡率變動，「氣管、支氣管和肺癌」、「女性乳癌」、「食道癌」及「肝和肝內膽管癌」的標準化死亡率上升，其餘皆下降，下降幅度最高為「子宮頸及部位未明示子宮癌」之38.9%，其次為「胰臟癌」32.8%。

若以性別分，與109年比較，男性「結腸、直腸和肛門癌」增幅最大為38.1%，其次為「氣管、支氣管和肺癌」18.5%，降幅最大為「胰臟癌」47.4%。女性以「食道癌」增幅50.0%為最大，降幅最大為「結腸、直腸和肛門癌」43.8%。（詳表2-15）

表2-15 109年與110年原住民族主要癌症標準化死亡率比較—性別

主要癌症死因	110 年 (A)			109 年 (B)			年增率 (A-B) /B*100		
	標準化死亡率 (人/每十萬人口)			標準化死亡率 (人/每十萬人口)			標準化死亡率之年增率 (%)		
	總計	男性	女性	總計	男性	女性	總計	男性	女性
全癌症死因	152.4	198.9	120.0	154.1	197.0	123.8	-1.1	1.0	-3.1
氣管、支氣管和肺癌	29.8	34.6	26.4	25.8	29.2	22.8	15.5	18.5	15.8
肝和肝內膽管癌	26.0	40.7	15.2	25.5	38.4	15.8	2.0	6.0	-3.8
女性乳癌	14.8	-	14.8	13.1	-	13.1	13.0	-	13.0
口腔癌	13.0	20.6	7.1	14.2	23.1	6.7	-8.5	-10.8	6.0
結腸、直腸和肛門癌	13.2	21.4	7.2	14.3	15.5	12.8	-7.7	38.1	-43.8
胃癌	10.4	16.5	6.3	12.5	17.2	9.1	-16.8	-4.1	-30.8
食道癌	9.6	14.3	5.7	9.2	16.6	3.8	4.3	-13.9	50.0
前列腺(攝護腺)癌	10.3	10.3	-	11.3	11.3	-	-8.8	-8.8	-
子宮頸及部位未明示子宮癌	4.4	-	4.4	7.2	-	7.2	-38.9	-	-38.9
胰臟癌	4.5	4.1	4.7	6.7	7.8	5.8	-32.8	-47.4	-19.0

5、110年原住民族四大族群中除布農族外，阿美族、泰雅族及排灣族主要癌症死因之標準化死亡率首位均為「氣管、支氣管和肺癌」。依族別來看，以排灣族「氣管、支氣管和肺癌」標準化死亡率每十萬人口37.0人最高。

110年原住民族四大族群中，阿美族、泰雅族及排灣族之癌症死因標準化死亡率首位皆為「氣管、支氣管和肺癌」，布農族之癌症死因首位則為「口腔癌」。四大族群之癌症第二死因皆為「肝和肝內膽管癌」。阿美族及排灣族之癌症第三死因為「結腸、直腸和肛門癌」，泰雅族之第三死因為「前列腺（攝護腺）癌」，布農族之癌症死因標準化死亡率則為「胃癌」居第三。

若依族別觀察，排灣族在十大主要癌症死因之「氣管、支氣管和肺癌」、「肝和肝內膽管癌」、「女性乳癌」、「結腸、直腸和肛門癌」、「子宮頸及部位未明示子宮癌」及「胰臟癌」標準化死亡率高於其他三族。布農族在「口腔癌」、「胃癌」及「食道癌」標準化死亡率最高，高於其他三族。泰雅族則在「前列腺（攝護腺）癌」標準化死亡率居四族之冠。（詳圖2-10）

圖 2-10 110 年原住民族主要癌症死因之標準化死亡率—族別

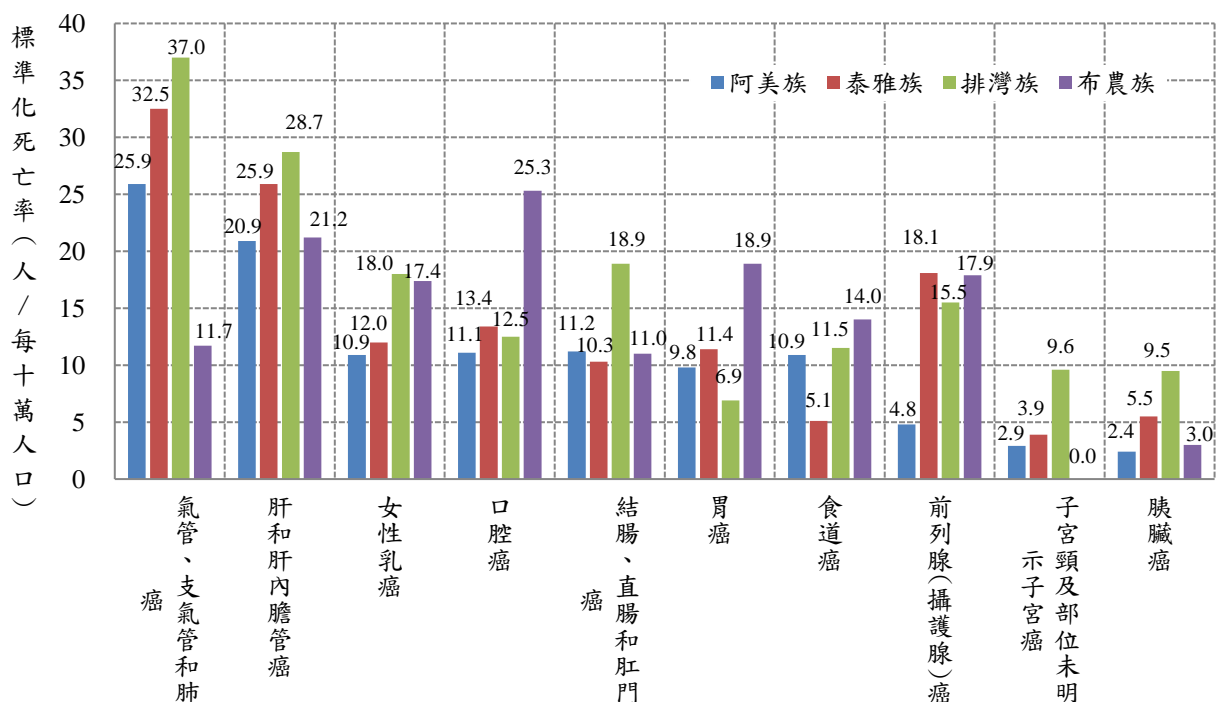

### (三)、年度趨勢比較

#### 1、長期觀察，標準化死亡率呈下降趨勢

原住民族全死因標準化死亡率自101年每十萬人口810.6人，至102年下降，103年回升至811.0人，104年再下降，105年微幅上升後，106年、107年、108年及至109年連4年下降，110年則波動上升。110年原住民族全死因標準化死亡率為每十萬人口676.4人，較109年增加每十萬人口17.3人（增加2.6%），較101年減少每十萬人口134.2人（減少16.6%）。

根據內政部統計，110年原住民族0歲平均餘命，全體為73.9歲、男性69.5歲、女性78.3歲，較之全國，110年全國0歲平均餘命全體為80.9歲、男性77.7歲，女性84.3歲。比較全體原住民族與全國平均餘命之差距，則全體原住民族較全國少6.9歲、男性原住民少8.2歲、女性少6.0歲。

將110年0歲平均餘命，與上年比較，則110年全國平均餘命在新冠疫情下減少0.4歲，而原住民族則持續微幅增加0.2歲。關於此原住民族與全國平均餘命年增減歲數之差異，或可由「110年原住民族之新冠死亡人數、死亡率與死亡人數結構比均較全國低」之初步數據解釋，亦即當新冠相關的死亡人數拉低全國平均餘命時，原住民族可能因受新冠的相對衝擊較小，其平均餘命仍如往年持續穩定上升。（詳圖2-11）

圖2-11 101-110年原住民族0歲平均餘命、全死因死亡率及標準化死亡率趨勢圖

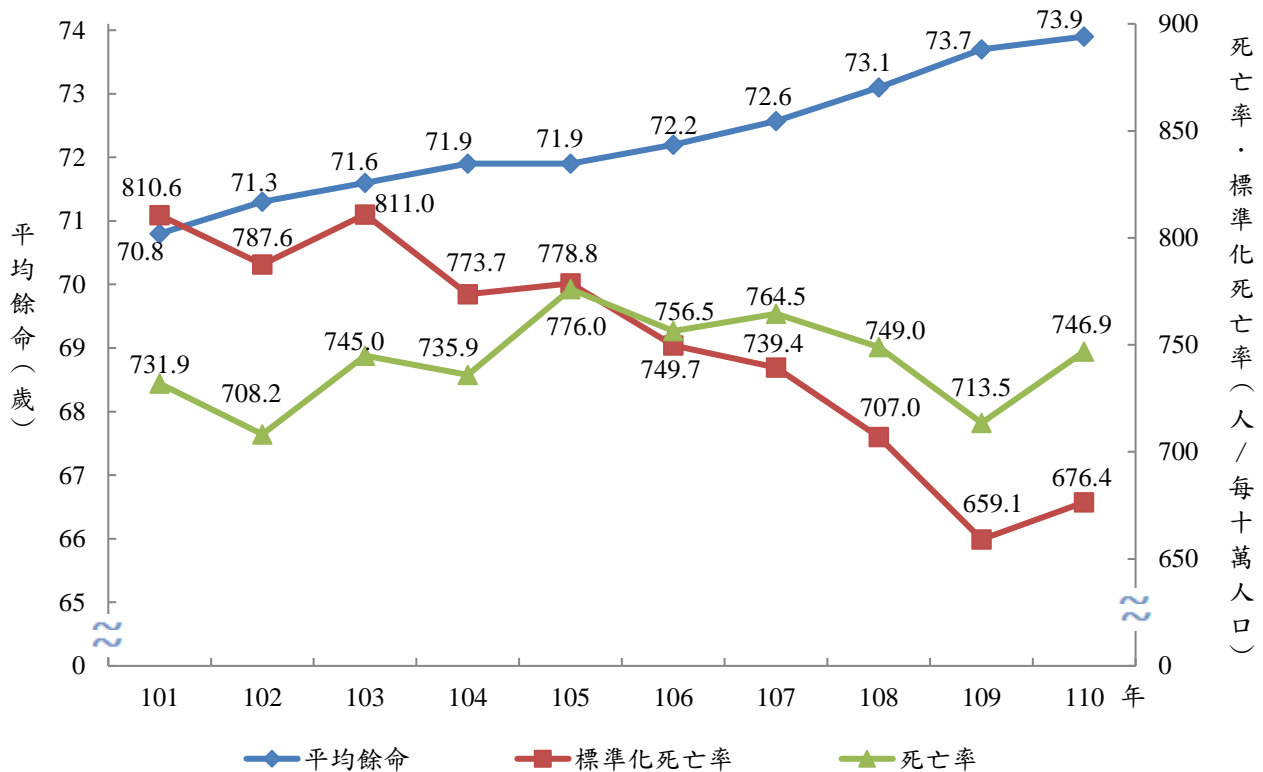

2、110年原住民族65歲以上死亡數佔全體死亡數之52.8%。

110年我國原住民族65歲以上人口佔總人口比例為9.2%。但隨人口老化，死亡人數65歲以上人口佔率逐年增加，101年死亡人口中65歲以上者佔43.2%，至110年時增至為52.8%。

再從各年齡層別的死亡人數結構比觀察，0-14歲者佔1.7%、15-44歲者佔12.0%、45-64歲者佔33.6%、65-79歲者佔30.5%、80歲以上者佔22.3%。如與101年相較，其中15~44歲的死亡人數結構比減少6.0個百分點、65-79歲死亡人數結構比增加6.4個百分點之變動最為顯著。（詳圖2-12）

110年全國死亡人口中65歲以上者佔74.5%；自101至110年，80歲以上高齡死亡人數由39.4%增加至44.8%，增加5.4個百分點；原住民族死亡年齡結構仍較全國年輕。

圖 2-12 101-110 年原住民族死亡年齡結構比

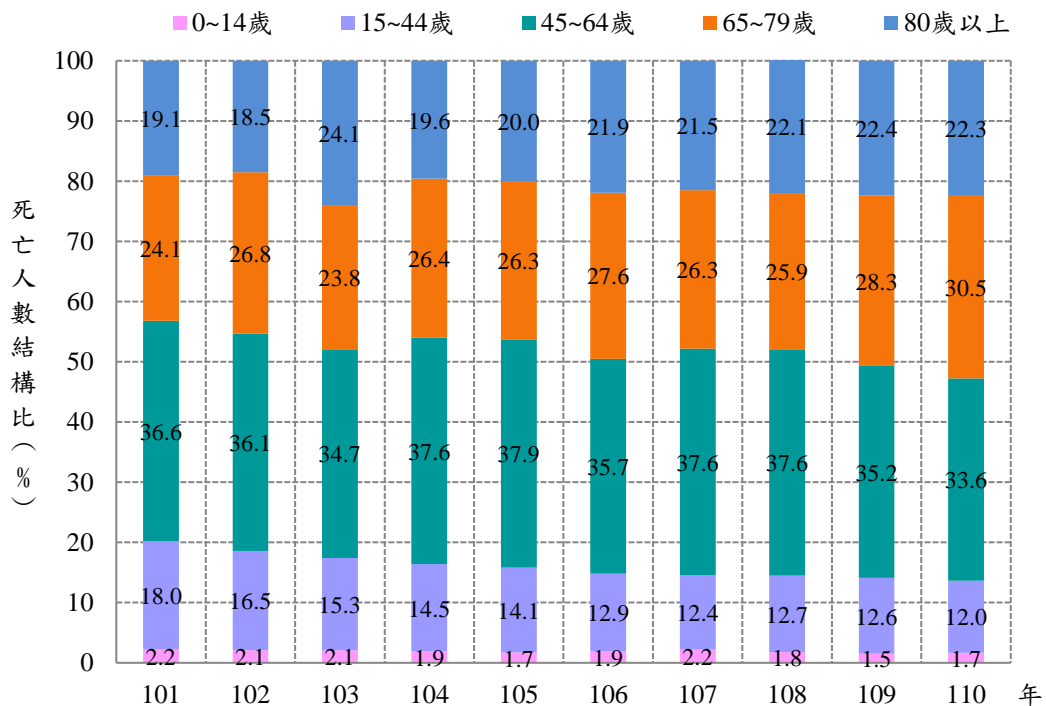

3、原住民族死亡年齡中位數為65.0歲，較101年增長4.0歲。

110年原住民族死亡者平均年齡為64.2歲，較109年增加0.4歲，較101年增加3.9歲；110年死亡年齡中位數為65.0歲，與109年相同，較101年增長4.0歲。（詳表2-16、表2-17）

110年十大主要死因中「惡性腫瘤」死亡年齡中位數與所有死亡原因中位數65.0歲相同，其中「事故傷害」及「慢性肝病及肝硬化」2類疾病死亡年齡中位數低於所有死亡原因中位數65.0歲，偏年輕，餘7類疾病死因則死亡年齡中位數高於所有死亡原因中位數65.0歲。

**表 2-16 101-110 年原住民族主要死因平均死亡年齡比較**

主要死因	平均死亡年齡 (歲)									
	101 年	102 年	103 年	104 年	105 年	106 年	107 年	108 年	109 年	110 年
全死因	60.3	61.0	61.9	61.7	62.2	63.0	62.7	63.1	63.8	64.2
惡性腫瘤	61.4	61.5	63.1	63.3	63.3	64.2	63.0	63.0	63.5	64.8
心臟疾病(高血壓性疾病除外)	66.2	66.6	66.0	66.2	66.2	67.7	68.0	67.7	68.9	69.1
腦血管疾病	65.8	65.8	65.9	66.3	67.4	68.2	67.1	67.4	68.3	68.7
慢性肝病及肝硬化	49.3	50.2	50.8	49.9	50.3	53.0	51.8	52.7	53.3	52.5
糖尿病	66.6	66.5	67.7	65.6	66.9	67.7	66.7	67.0	69.7	67.0
事故傷害	45.4	45.8	47.0	45.1	47.4	47.6	47.2	47.7	47.4	46.2
肺炎	71.6	69.8	70.9	71.2	71.3	72.3	73.0	71.6	72.8	72.5
高血壓性疾病	68.9	69.7	71.9	69.9	69.2	73.4	70.7	71.2	69.3	71.7
慢性下呼吸道疾病	73.1	71.0	71.7	73.0	75.0	74.5	75.2	74.4	75.0	73.9
腎炎、腎病症候群及腎病變	68.3	65.1	66.1	68.3	66.5	67.7	68.8	66.8	69.1	67.9

**表 2-17 101-110 年原住民族主要死因死亡年齡中位數比較**

主要死因	死亡年齡中位數 (歲)									
	101 年	102 年	103 年	104 年	105 年	106 年	107 年	108 年	109 年	110 年
全死因	61.0	62.0	64.0	62.0	63.0	64.0	64.0	64.0	65.0	65.0
惡性腫瘤	60.0	61.0	63.0	63.0	62.0	64.0	62.0	62.0	63.0	65.0
心臟疾病(高血壓性疾病除外)	69.0	69.0	69.0	68.0	67.0	70.0	69.0	69.0	70.0	70.0
腦血管疾病	68.0	68.0	68.0	68.0	69.0	70.0	68.0	68.0	69.0	70.0
慢性肝病及肝硬化	48.0	48.0	50.0	49.0	49.0	51.0	51.0	51.0	52.0	52.0
糖尿病	66.0	68.0	70.0	66.0	67.0	67.0	67.0	68.0	70.0	68.0
事故傷害	45.0	47.0	48.0	48.0	49.0	50.0	49.0	49.0	50.0	48.0
肺炎	78.0	73.0	76.0	74.0	77.0	76.0	76.0	76.0	75.0	77.0
高血壓性疾病	74.0	72.0	75.0	75.0	72.0	77.0	71.5	73.0	70.0	72.0
慢性下呼吸道疾病	77.0	74.0	76.0	76.0	78.0	77.0	78.0	77.0	77.0	75.0
腎炎、腎病症候群及腎病變	71.0	64.0	66.0	68.0	66.5	68.0	70.0	67.0	70.5	67.0

4、 男性原住民標準化死亡率自101年來下降13.6%。

110年原住民族兩性死亡人數、死亡率與標準化死亡率，均呈現男高於女之現象，其中死亡率之倍數比男性約為女性的1.4倍左右，而標準化死亡率的男女倍數比更高達1.9倍。

110年男性原住民死亡人數為2,482人，死亡率為每十萬人口886.5人，標準化死亡率為每十萬人口920.6人，較109年增加3.3%，較101年則減少13.6%。（詳圖2-13）

圖2-13 101-110年男性原住民族全死因死亡率及標準化死亡率趨勢圖

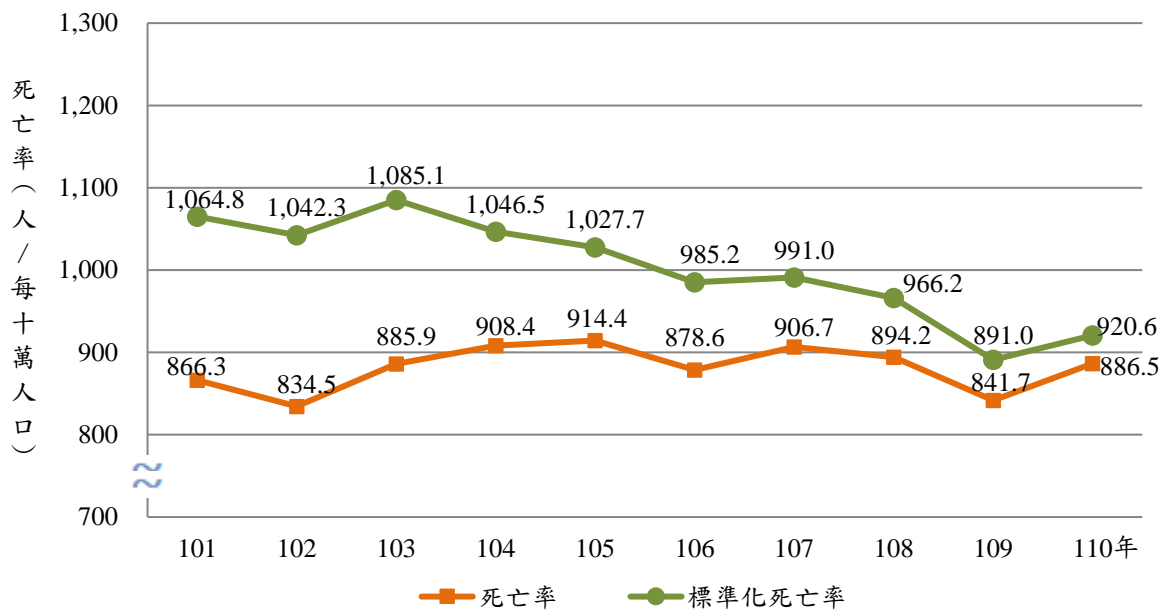

將110年男性原住民族十大死因死亡人數結構比與109年比較，死亡人數結構比之變動以「腎炎、腎病症候群及腎病變」、「慢性下呼吸道疾病」增加最多，下降最多者依序為「腦血管疾病」、「惡性腫瘤」及「慢性肝病及肝硬化」。

進一步檢視標準化死亡率之年增率，將110年男性原住民十大主要死因標準化死亡率與109年比較，「腎炎、腎病症候群及腎病變」標準化死亡率之年增率增加56.6%最多，其次為「慢性下呼吸道疾病」16.8%；而標準化死亡率下降率最多為「慢性肝病及肝硬化」、「肺炎」及「腦血管疾病」，幅度分別為7.5%、5.5%及3.5%。整體而言，「腎炎、腎病症候群及腎病變」及「慢性下呼吸道疾病」之嚴重程度擴張最多，而「慢性肝病及肝硬化」、「肺炎」及「腦血管疾病」則是改善最佳。（詳圖2-14）



圖 2-14 男性原住民族主要死因標準化死亡率與死亡人數結構比之變動—比較 109 年與 110 年

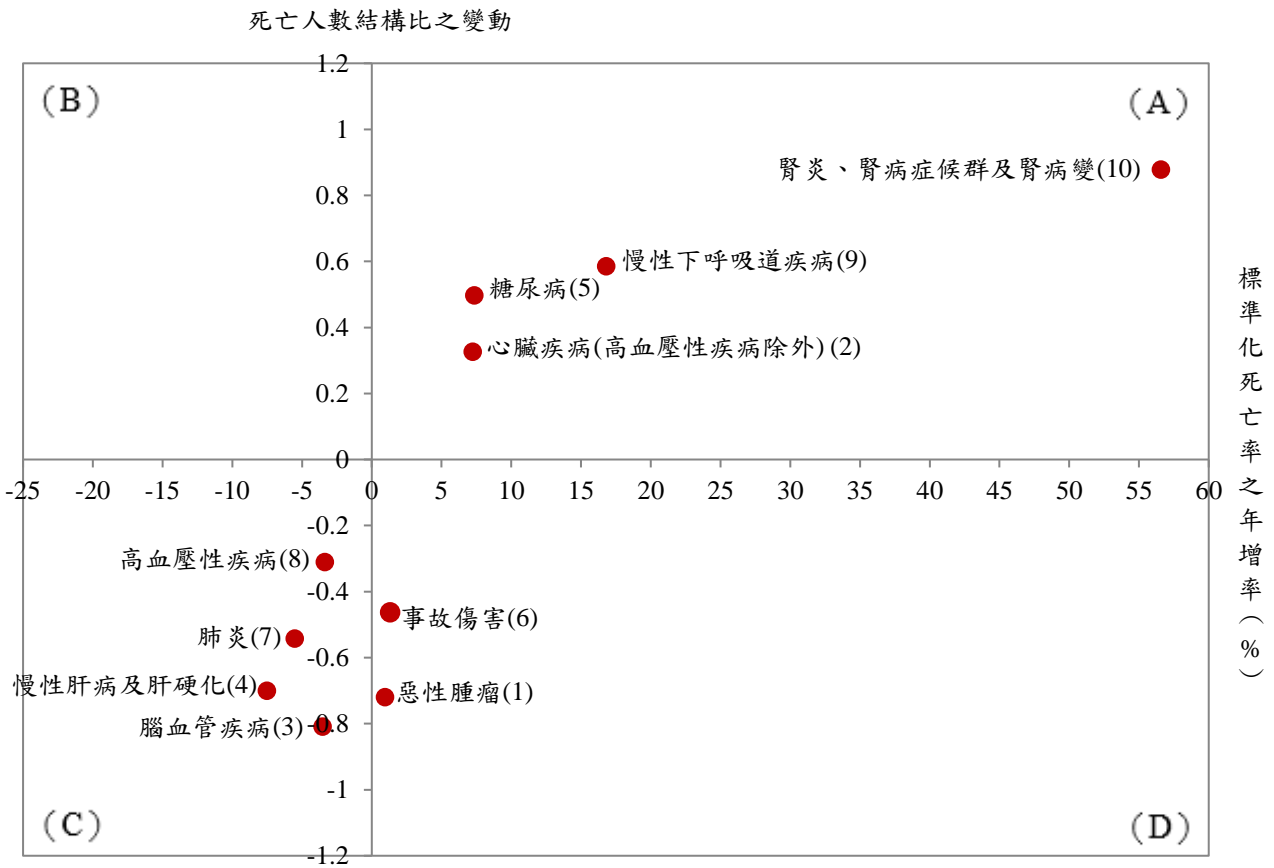

註：1.死亡人數結構比變動：該死因死亡人數結構比增減數。  
 2.各死因後括號（ ）內數字係死因序位排名。

5、 女性原住民標準化死亡率自101年來下降19.4%。

110年女性原住民死亡人數為1,841人，死亡率為每十萬人口616.1人，標準化死亡率為每十萬人口488.2人，較109年微幅增加1.2%；較101年則減少19.4%。（詳圖2-15）

圖2-15 101-110年女性原住民族全死因死亡率及標準化死亡率趨勢圖

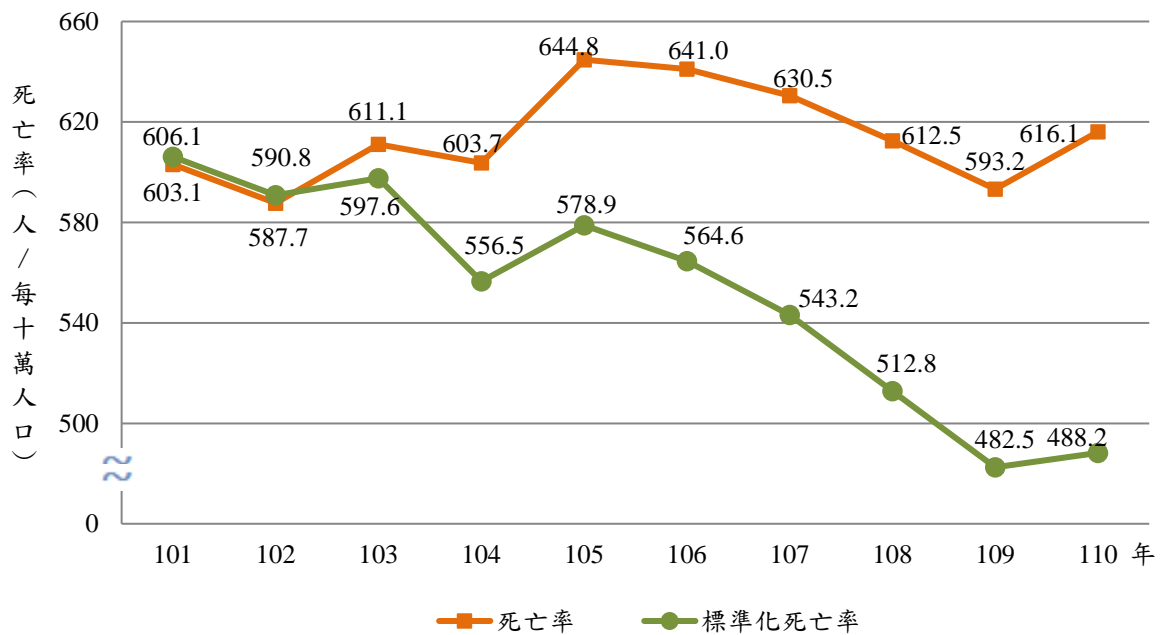

將110年女性原住民族十大死因死亡人數結構比與109年比較，死亡人數結構比之變動以「糖尿病」、「心臟疾病（高血壓性疾病除外）」、「高血壓性疾病」增加最多，下降最多則為「腦血管疾病」，「慢性肝病及肝硬化」居次。

進一步檢視標準化死亡率之年增率，將110年女性原住民十大死因標準化死亡率與109年相較，「高血壓性疾病」標準化死亡率之年增率增加最多27.8%，其次為「糖尿病」19.6%，而降率最高者為「慢性肝病及肝硬化」，降幅達20.8%。整體而言，「高血壓性疾病」、「糖尿病」、「肺炎」、「心臟疾病（高血壓性疾病除外）」及「腎炎、腎病症候群及腎病變」嚴重程度增加，而「慢性肝病及肝硬化」、「腦血管疾病」、「事故傷害」、「慢性下呼吸道疾病」及「惡性腫瘤」則有改善。（詳圖2-16）

圖2-16 女性原住民族主要死因標準化死亡率與死亡人數結構比之變動—109年與110年

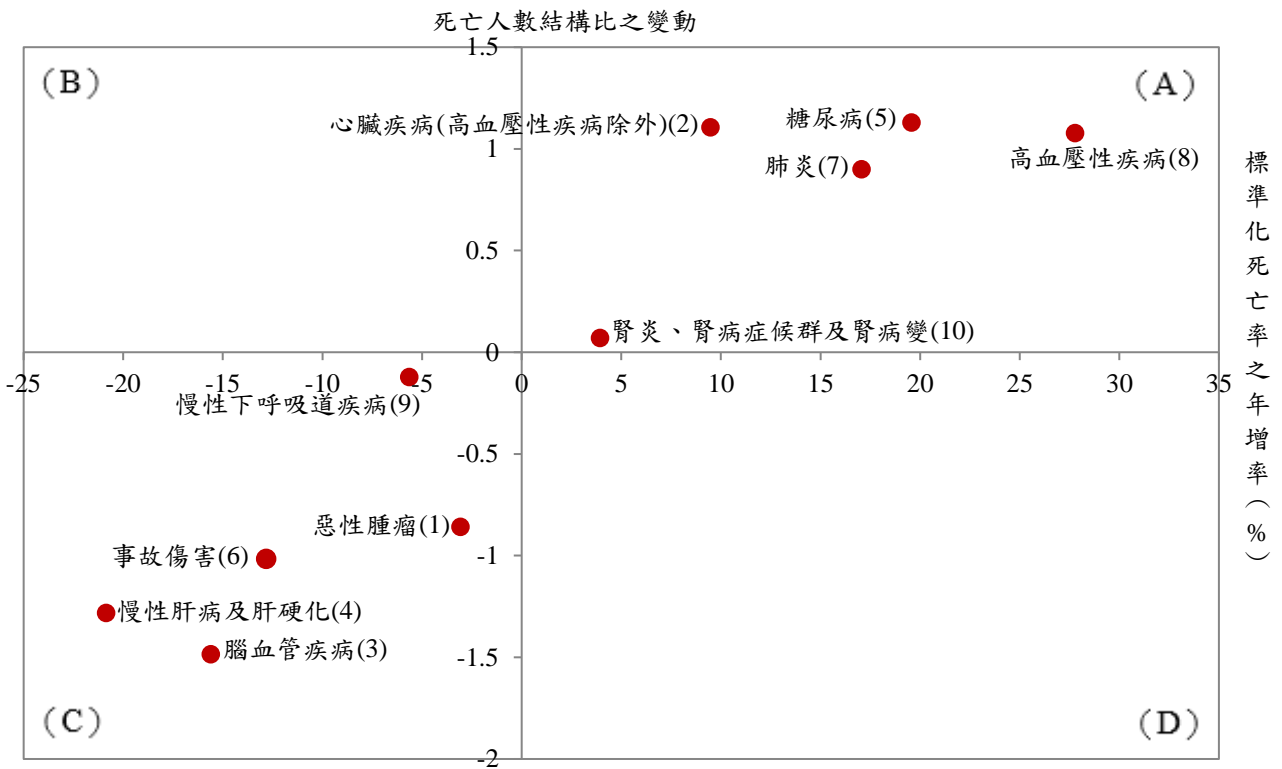

註：1.死亡人數結構比變動：該死因死亡人數結構比增減數。  
 2.各死因後括號（ ）內數字係死因序位排名。

6、0歲嬰兒首要死因為源於週產期的特定病況，與先天性疾病及遺傳相關性較大

自101年來，原住民族0歲嬰兒首要之死因皆為「源於週產期的特定病況」，110年0歲嬰兒死亡人數為47人，較109年增加3人，110年嬰兒死亡率增為每千活產數7.0人。0歲嬰兒之死亡人數中，「源於週產期的特定病況」死亡人數19人，佔整體死因40.4%為冠，其死亡率自101年每千活產數3.3人至102年降至2.5人最低，103年上升至3.5人，之後於104-107年微幅波動，108年再度回升至每千活產數3.5人，109年、110年則逐年降至每千活產數2.8人。「先天性畸形變形及染色體異常」死亡人數居次，死亡人數13人佔27.7%，死亡率為每千活產數1.9人。嬰兒前兩大主要死因佔整體死亡人數的68.1%。110年「肺炎」及「事故傷害」並列第三，死亡人數同為4人，死亡率每千活產數0.6人。「嬰兒猝死症候群（SIDS）」以此微差距居第五，死亡人數2人，死亡率為每千活產數0.3人。（詳圖2-17）

圖 2-17 101-110 年原住民族 0 歲嬰兒主要死因死亡率趨勢圖

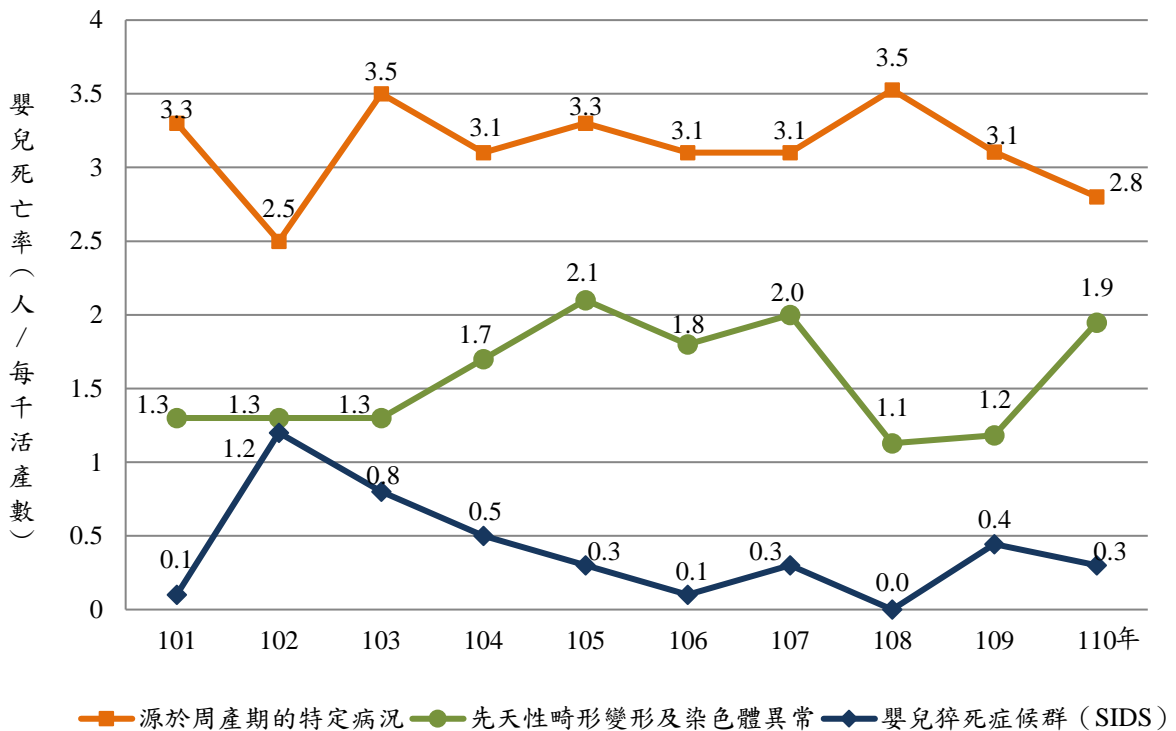

註：1.此圖三項主要死因死亡率（可能非當年度前三大死因）係採用原住民族委員會所出版之100年-109年人口及健康統計年報數據資料，以延續歷年年報趨勢分析之可比較性。  
 2.0歲嬰兒主要死因與先天性疾病及遺傳相關性較大，因此以源於週產期的特定病況、先天性畸形變形及染色體異常、嬰兒猝死症候群（SIDS）做趨勢比較。0歲嬰兒之其餘各死因則死亡率跳動性較大。  
 3.110年肺炎及事故傷害並列第三，嬰兒猝死症候群（SIDS）以此微差距居第五。然而肺炎及事故傷害歷年在0歲嬰兒死亡率跳動性較大，在之前年度非0歲嬰兒主要死因而多未提及，因此未列入趨勢比較。

7、 1-14歲人口首要死因以「事故傷害」居冠。

110年1-14歲人口之死亡人數26人，死亡率為每十萬人口24.7人，與109年相較，死亡人數增加10人，死亡率每十萬人口增加9.5人。

1-14歲人口死因以「事故傷害」死亡人數12人居首，其餘依序為「加害（他殺）」死亡人數3人、「先天性畸形變形及染色體異常」死亡2人、「惡性腫瘤」及「原位與良性腫瘤（惡性腫瘤除外）」死亡1人。相較於101年「事故傷害」死亡人數為14人，佔101年整體死因36.8%，110年「事故傷害」死亡人數12人，佔110年整體死因46.2%，死亡人數結構比增加9.4個百分點。就歷年趨勢，「事故傷害」死亡率較101年減少12.2%，較109年增加50.2%，長期呈波動緩降趨勢：由101年每十萬人口13人至102年12人，103年上升至17人，104年下降至12人，105年下降至10人，106年下降至9人，107年再上升至16.4人後，108年、109年持續下降，110年則又波動至每十萬人口11.4人；「惡性腫瘤」死亡率較101年減少52.5%，較109年減少75.0%，長期波動升降兼具：死亡率由101年每十萬人口2.0人，102年翻倍上升至4.0人達最高，之後連3年下降，105年降至死亡0人最低，110年則死亡率1.0人。（詳圖2-18）

圖 2-18 101-110 年原住民族 1-14 歲人口主要死因死亡率趨勢圖

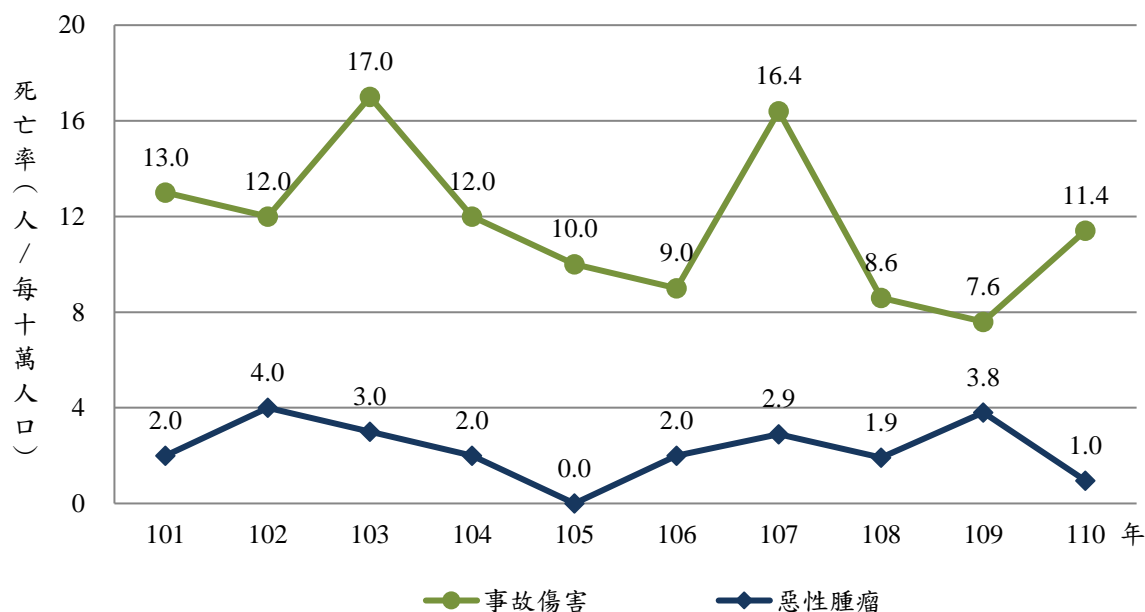

註：1.此圖主要死因死亡率取事故傷害及惡性腫瘤，係採用原住民族委員會所出版之 101 年-109 年人口及健康統計年報數據資料，以延續歷年年報趨勢分析之可比較性。

2.先天性畸形變形及染色體異常、加害（他殺）、原位與良性腫瘤因其歷年非 1-14 歲主要死因而多未提及，因此未列入趨勢比較。

8、15-44歲人口以「事故傷害」死因為首，「慢性肝病及肝硬化」居次。

110年15-44歲人口死亡人數517人，死亡率為每十萬人口190.3人，與109年相較死亡人數相同，死亡率每十萬人口微幅增加0.1人。

前十大主要死因死亡人數佔所有死亡人數的81.6%，依死亡率排序分別為：(1)「事故傷害」102人佔19.7%，死亡率為每十萬人口37.6人；(2)「慢性肝病及肝硬化」85人佔16.4%，死亡率為每十萬人口31.3人；(3)「惡性腫瘤」65人佔12.6%，死亡率為每十萬人口23.9人；(4)「自殺」46人佔8.9%，死亡率為每十萬人口16.9人；(5)「心臟疾病(高血壓性疾病除外)」42人佔8.1%，死亡率為每十萬人口15.5人；(6)「腦血管疾病」23人佔4.4%，死亡率為每十萬人口8.5人；(7)「糖尿病」22人佔4.3%，死亡率為每十萬人口8.1人；(8)「肺炎」17人佔3.3%，死亡率為每十萬人口6.3人；(9)「高血壓性疾病」8人佔1.5%，死亡率為每十萬人口2.9人；(10)「他殺」及「骨骼肌肉系統及結締組織之疾病」死亡人數均為6人各佔1.2%，死亡率同為每十萬人口2.2人。就歷年趨勢，「事故傷害」死亡率由101年每十萬人口51.0人之高點連兩年下降，至103年為42.0人，之後波動上升下降兼具，107年降至34.4人最低，110年則死亡率37.6人；「慢性肝病及肝硬化」死亡率自101年每十萬人口63.0人之十年間最高點，之後下降上升波動，110年降至31.3人；「惡性腫瘤」死亡率介於每十萬人口22.0人至34.0人；「心臟疾病(高血壓性疾病除外)」與「自殺」死亡率介於每十萬人口14.4人至21.9人及10.0人至21.0人之間。綜觀101-110年15-44歲人口死因，首要兩大死因多為「事故傷害」及「慢性肝病及肝硬化」，相較於101年，「事故傷害」、「慢性肝病及肝硬化」死亡率分別減少26.4%、50.3%，長期呈下降趨勢。「惡性腫瘤」長期為101-110年青壯年人口第三死因，僅109年微幅超越「慢性肝病及肝硬化」居第二死因。「心臟疾病(高血壓性疾病除外)」及「自殺」則歷年互為第四與第五死因。(詳圖2-19)

圖 2-19 101-110 年原住民族 15-44 歲人口前五大主要死因死亡率趨勢圖

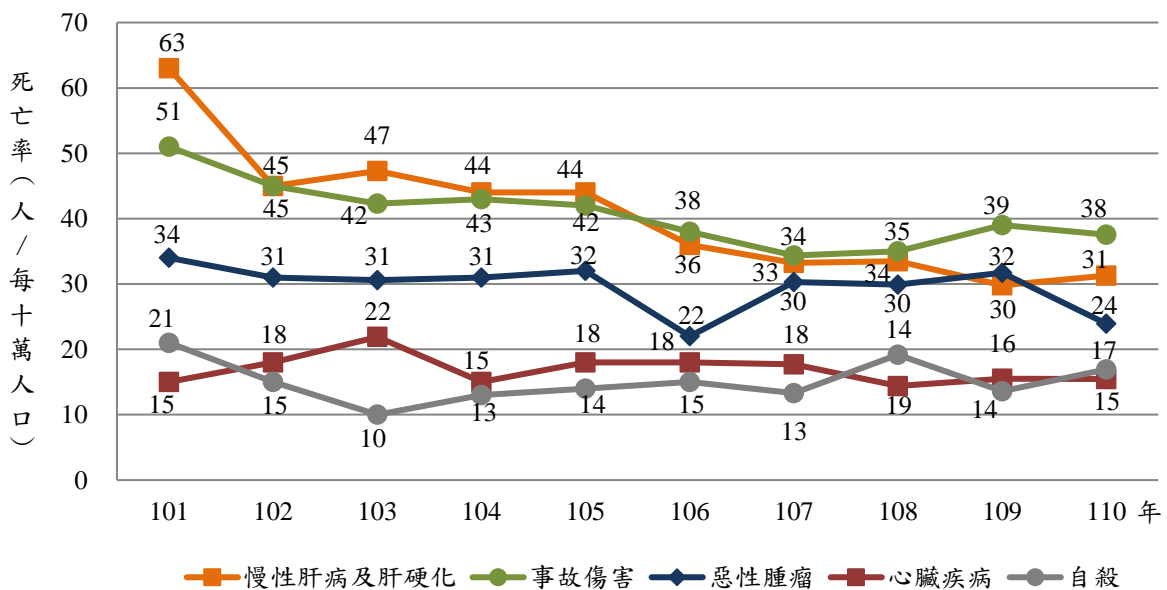

註：圖表為便於閱讀，只取至數值之個位數，因尾數四捨五入之故，總數與細數之間，容或未能完全吻合。

9、45-64歲人口主要死因「惡性腫瘤」居冠。

110年45-64歲人口死亡人數1,451人，死亡率為每十萬人口1,009.1人，與109年相較，死亡人數增加9人，死亡率每十萬人口減少4.8人。

前十大主要死因死亡人數佔所有死亡人數的81.4%，依死亡率排序分別為：(1)「惡性腫瘤」435人佔30.0%，死亡率為每十萬人口302.5人；(2)「心臟疾病(高血壓性疾病除外)」157人佔10.8%，死亡率為每十萬人口109.2人；(3)「慢性肝病及肝硬化」154人佔10.6%，死亡率為每十萬人口107.1人；(4)「腦血管疾病」86人佔5.9%，死亡率為每十萬人口59.8人；(5)「事故傷害」及「糖尿病」死亡人數均為85人各佔5.9%，死亡率同為每十萬人口59.1人；(7)「高血壓性疾病」66人佔4.5%，死亡率為每十萬人口45.9人；(8)「腎炎、腎病症候群及腎病變」45人佔3.1%，死亡率為每十萬人口31.3人；(9)「肺炎」36人佔2.5%，死亡率為每十萬人口25.0人；(10)「慢性下呼吸道疾病」32人佔2.2%，死亡率為每十萬人口22.3人。就歷年趨勢，相較於「惡性腫瘤」死亡率之波動升降，「慢性肝病及肝硬化」、「心臟疾病(高血壓性疾病除外)」、「腦血管疾病」及「事故傷害」呈波動但長期為緩降趨勢。101-110年中年人口首要死因皆為「惡性腫瘤」，死亡率遠高於其他死因，110年死亡率較101年減少3.7%，長期呈波動升降：由101年每十萬人口314.0人，102年、103年連續下降，再連2年攀升達345.0人，106年則下降後，再連2年上升，於108年達348人最高，109年、110年則再度連降至302.5人。101-109年「慢性肝病及肝硬化」死亡率皆居次，死亡率自101年145.0人，102年下降後連4年上升，於106年156.3人達最高，107-110年則連4年下降，110年降至107.1人最低。「心臟疾病(高血壓性疾病除外)」及「慢性肝病及肝硬化」死亡率於109年起差距拉近。110年「心臟疾病(高血壓性疾病除外)」首次躍居第二死因，「慢性肝病及肝硬化」第三，「腦血管疾病」及「事故傷害」歷年互為第四與第五死因。(詳圖2-20)

圖 2-20 101-110 年原住民族 45-64 歲人口前五大主要死因死亡率趨勢圖

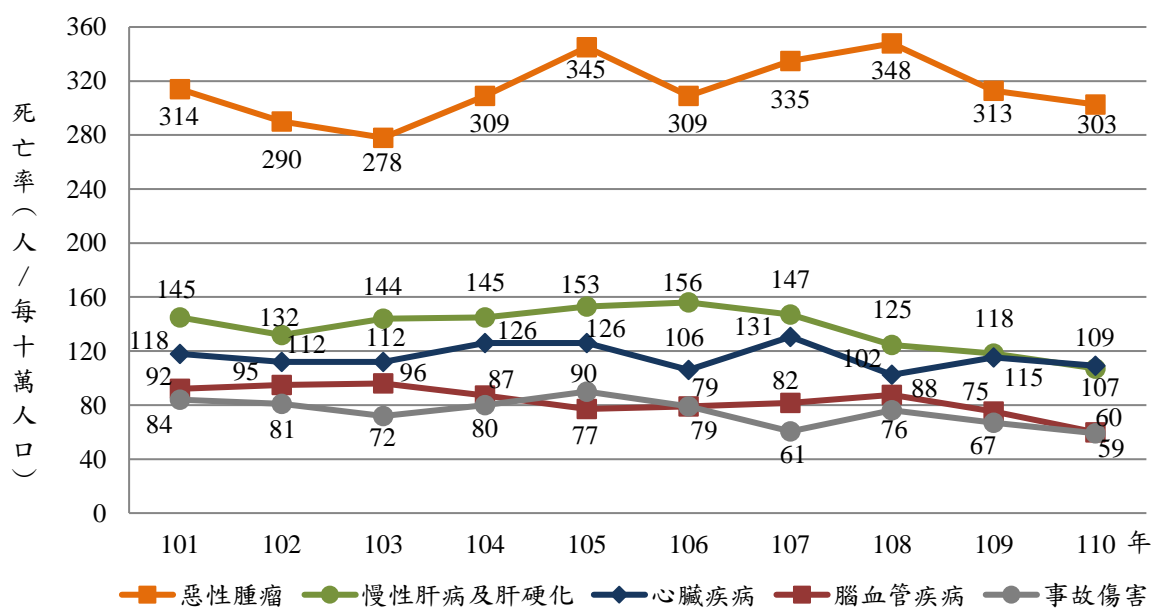

註：圖表為便於閱讀，只取至數值之個位數，因尾數四捨五入之故，總數與細數之間，容或未能完全吻合。



10、「惡性腫瘤」居65歲以上人口主要死因之冠。

110年65歲以上人口死亡人數2,282人，死亡率為每十萬人口4,416.3人，與109年相較，死亡人數增加205人，死亡率每十萬人口增加129.7人。

前十大主要死因死亡人數佔所有死亡人數的80.3%，依死亡率排序分別為：(1)「惡性腫瘤」514人佔22.5%，死亡率為每十萬人口994.7人；(2)「心臟疾病(高血壓性疾病除外)」354人佔15.5%，死亡率為每十萬人口685.1人；(3)「腦血管疾病」199人佔8.7%，死亡率為每十萬人口385.1人；(4)「肺炎」192人佔8.4%，死亡率為每十萬人口371.6人；(5)「糖尿病」168人佔7.4%，死亡率為每十萬人口325.1人；(6)「高血壓性疾病」129人佔5.7%，死亡率為每十萬人口249.7人；(7)「慢性下呼吸道疾病」107人佔4.7%，死亡率為每十萬人口207.1人；(8)「腎炎、腎病症候群及腎病變」65人佔2.8%，死亡率為每十萬人口125.8人；(9)「事故傷害」60人佔2.6%，死亡率為每十萬人口116.1人；(10)「慢性肝病及肝硬化」44人佔1.9%，死亡率為每十萬人口85.2人。101-110年「惡性腫瘤」排序皆居首，死亡率由101年每十萬人口987.0人，於102年941.0人達最低，103年達1,137.0人最高，104年起逐年下降，108年下降至942.8人後微幅回升，110年死亡率為994.7人，較101年增加0.8%。「心臟疾病(高血壓性疾病除外)」死亡率101-110年皆居次，死亡率自101年730.0人，於102年升至806.0人達最高，103年後波動升降，至107年793.0人，108年下降至593.0人達最低，109年、110年則連2年回升至685.1人。「腦血管疾病」死亡率101-110年皆居三，死亡率自101年552.0人，於102年降至549.0人，103年525.0人，104年448.0人，105年477.0人，106年489.0人，107年399.0人，108年441.0人，109年427.0人，110年385.0人。「糖尿病」死亡率101-110年皆居四，死亡率自101年295.0人，於102年升至370.0人，103年369.0人，104年292.0人，105年322.0人，106年320.0人，107年271.0人，108年317.0人，109年306.0人，110年325.0人。「肺炎」死亡率101-110年皆居五，死亡率自101年467.0人，於102年降至327.0人，103年422.0人，104年371.0人，105年384.0人，106年379.0人，107年404.0人，108年388.0人，109年345.0人，110年372.0人。(詳圖2-21)

圖 2-21 101-110 年原住民族 65 歲以上人口主要死因死亡率趨勢圖

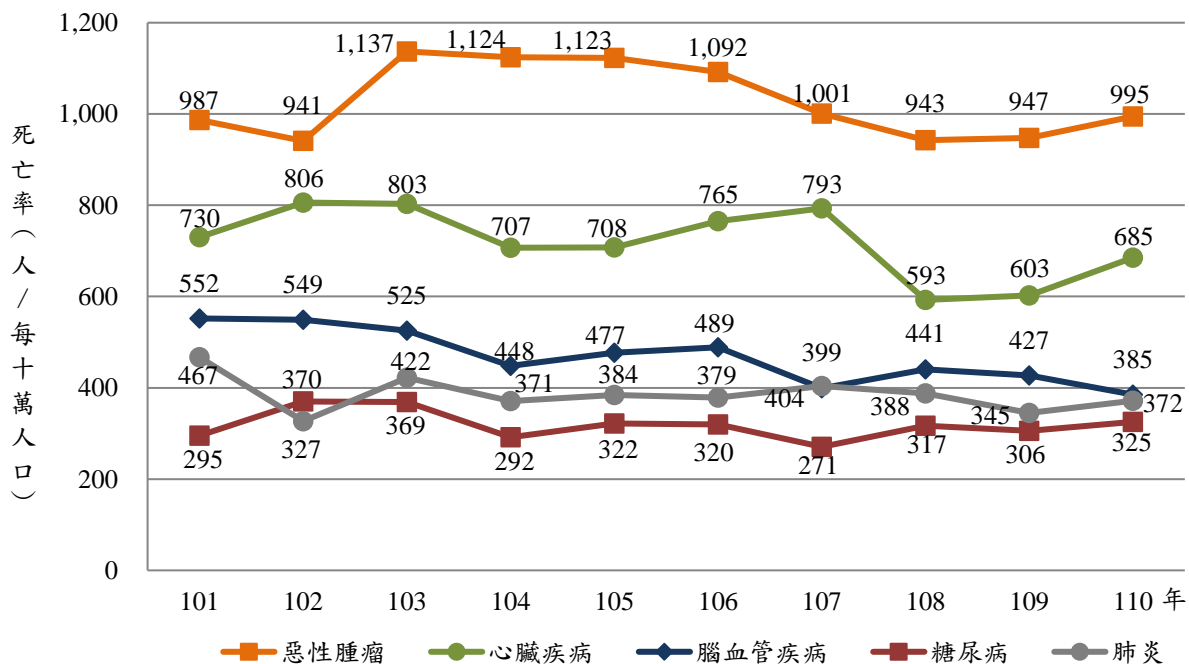

註：1.此圖死因死亡率取惡性腫瘤、心臟疾病(高血壓性疾病除外)、腦血管疾病、糖尿病及肺炎，係採用原住民族委員會所出版之100年-109年人口及健康統計年報數據資料，以延續歷年年報趨勢分析之可比較性。

註：2.圖表為便於閱讀，只取至數值之個位數，因尾數四捨五入之故，總數與細數之間，容或未能完全吻合。



11、110年與109年相比原住民族癌症標準化死亡率呈下降之趨勢。

110年原住民族癌症全體標準化死亡率為每十萬人口152.4人，男、女性標準化死亡率分別為每十萬人口198.6人與120.0人，男性標準化死亡率為女性之1.7倍。觀察101至110年原住民族癌症之全體、男性、女性標準化死亡率，三者數值差距明顯，但均於105年達最高，男性/女性標準化死亡率比值則10年間維持1.4至1.7。男性癌症標準化死亡率於102年達最低後持續上升，至105年達最高後下降，107-110年則波動升降。全體及女性癌症標準化死亡率均自102年持續上升至105年達最高，106年後波動升降，108年、109年、110年則連三年下降，110年女性癌症標準化死亡率為10年最低。（詳圖2-22）

0-64歲癌症死亡人數由101年465人減少至102年443人，103年亦微幅下降，104年開始上升，105年死亡人數上升為546人，106年下降後呈波動升降，107年、108年連兩年上升，109年、110年則連兩年下降，110年降至501人；而65歲以上癌症死亡人數自101年315人，102年降至305人最低，103年至106年連四年上升，106年上升至444人，107年則降回429人，108年持平，109年、110年再上升，110年死亡人數514人，較109年增加55人。（詳圖2-23）

圖2-22 101-110年原住民族癌症標準化死亡率趨勢圖—性別



圖 2-23 101-110 年原住民族癌症標準化死亡率與死亡人數趨勢圖



#### (四)、新生兒、嬰兒及孕產婦死因分析

1、 110年原住民族新生兒（出生後未滿4週）死亡率女性高於男性，嬰兒死亡率則男性高於女性。

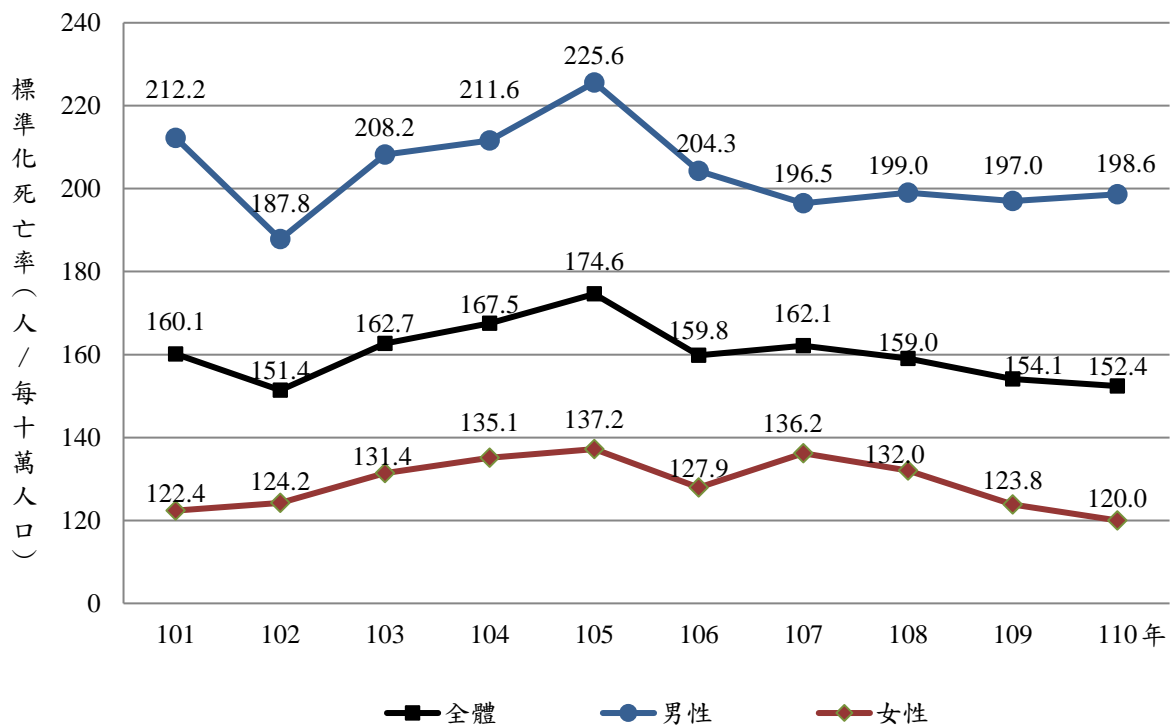
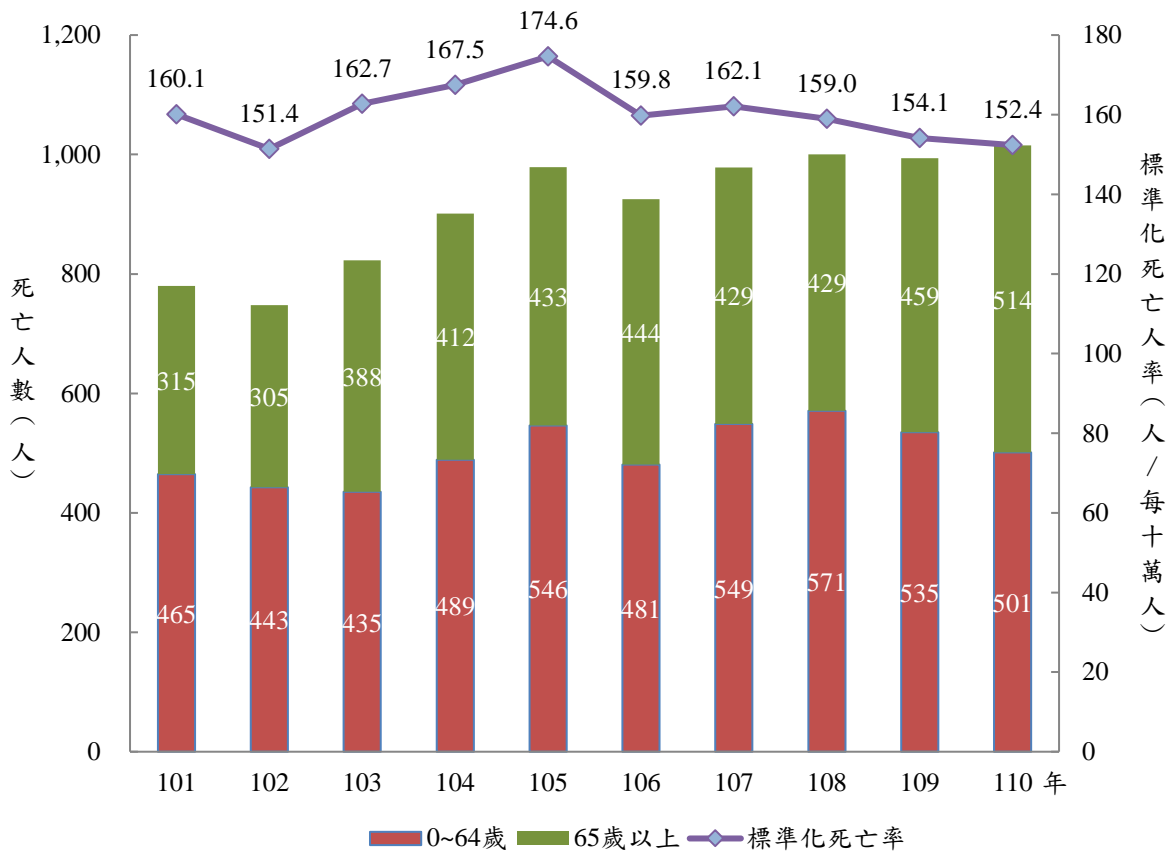
110年原住民族新生兒(出生後未滿4週)死亡人數總計為27人，死亡率為每千活產數4.0人；男性新生兒13人死亡，死亡率為每千活產數3.8人；女性新生兒14人死亡，死亡率為每千活產數4.3人。未滿1歲嬰兒死亡人數總計為47人，死亡率為每千活產數7.0人，男嬰26人死亡，死亡率為每千活產數7.5人，女嬰21人死亡，死亡率為每千活產數6.5人。（詳圖2-24）

比較都會區、平地原鄉和山地原鄉的原住民族新生兒及嬰兒死亡率，都會區新生兒死亡率為每千活產數2.5人低於平地原鄉的2.6人及山地原鄉的7.8人。都會區原住民族嬰兒死亡率為每千活產數4.7人亦低於平地原鄉的7.0人及山地原鄉的11.5人。

110年孕產婦因「妊娠（懷孕）、生產及產褥期原因」死亡之人數為1人，孕產婦死亡率<sup>6</sup>為每十萬活產孕婦數15.0人。

圖 2-24 110 年原住民族新生兒及嬰兒死亡率—城鄉別

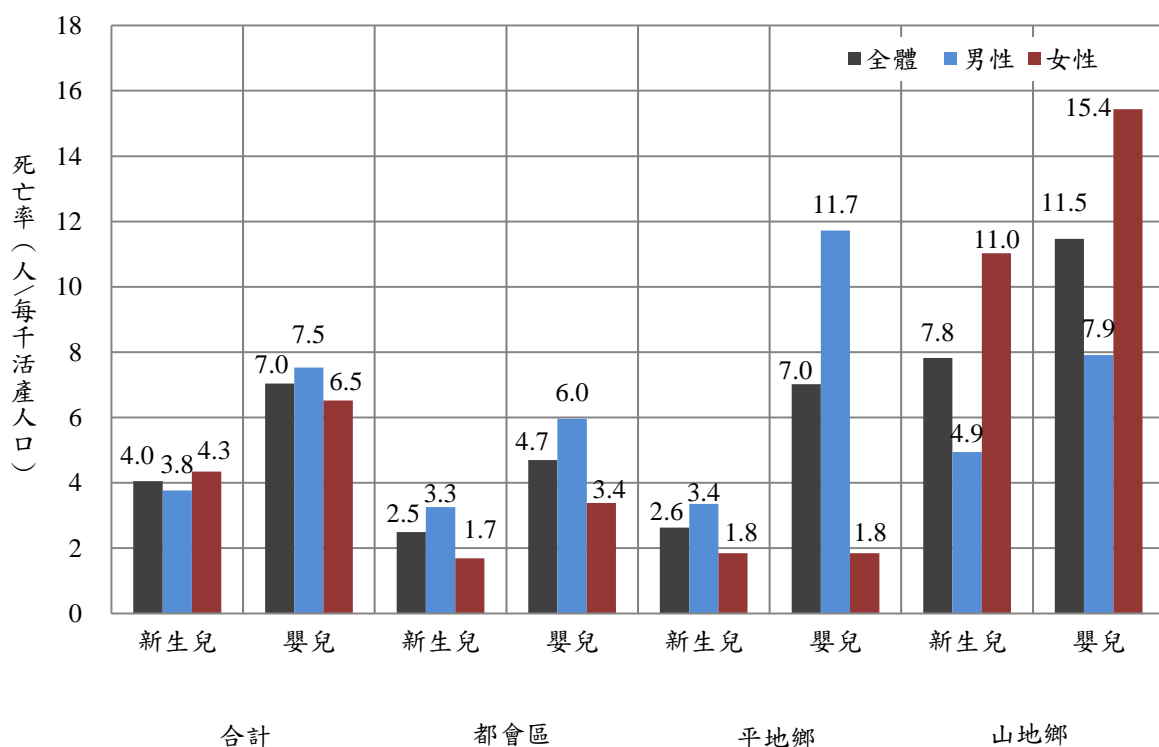

註：1. 「新生兒」係指出生後，未滿四週。

2. 「嬰兒」係指出生後未滿一歲。

3. 若將110年新生兒及嬰兒死亡率，與109年比較，則都會區略降，平地鄉明顯降低，而山地鄉明顯增加。平地鄉、山地鄉較上年之明顯差異可能因其死亡人數較上年原本即有些微增減，唯因平地鄉、山地鄉之出生總人口數分母小，其死亡率數值跳動較大。

4. 若與108年比較，則110年都會區、平地鄉及山地鄉數值與108年較相近。

<sup>6</sup> 孕產婦死亡率應為（孕產婦死亡數/活產嬰兒數）×100,000，因考慮到原住民族活產嬰兒的母親不全為原住民族，故調整以原住民族活產孕婦數為計算分母，即孕產婦死亡率=（孕產婦死亡數/活產孕婦數）×100,000。

## (五)、兒童及少年死因分析

1、原住民族兒童1至5歲死亡率為每十萬人口29.0人，約為全國之1.8倍；6至11歲死亡率為每十萬人口17.9人，約為全國2.4倍；12至17歲死亡率為每十萬人口36.5人，約為全國之1.7倍。

110年原住民族兒童1至5歲死亡的總人數為11人，死亡率為每十萬人口29.0人，全國則為每十萬人口15.9人，原住民族1至5歲死亡率約為全國之1.8倍；6至11歲死亡的總人數為8人，死亡率為每十萬人口17.9人，全國則為每十萬人口7.5人，原住民族6至11歲死亡率約為全國之2.4倍；12至17歲死亡的總人數為17人，死亡率為每十萬人口36.5人，全國則為每十萬人口21.8人；12至17歲之死亡率約為全國之1.7倍。（詳表2-18）

**表 2-18 110年原住民族與全國兒少分齡死亡率—年齡層別**

	1-5 歲		6-11 歲		12-17 歲	
	死亡人數 (人)	死亡率 (人/每十萬人口)	死亡人數 (人)	死亡率 (人/每十萬人口)	死亡人數 (人)	死亡率 (人/每十萬人口)
全國	152	15.9	91	7.5	271	21.8
原住民族	11	29.0	8	17.9	17	36.5

2、原住民族兒童1至5歲「事故傷害」死亡有5人，「病死或自然死」共4人；6-11歲「事故傷害」死亡為5人，「病死或自然死」共3人；12-17歲「事故傷害」死亡有8人，「病死或自然死」共8人。

原住民族1-5歲死亡的人中，「非病死或非自然死」共7人，死亡率為每十萬人口18.4人，其中「事故傷害」有5人，死亡率為每十萬人口13.2人，「他殺」2人，死亡率為每十萬人口5.3人；「病死或自然死」共4人，死亡率為每十萬人口10.5人。（詳表2-19）

**表 2-19 110年原住民族 1-5 歲兒童主要死因統計**

主要死因	死亡人數 (人)	死亡率 (人/每十萬人)	死亡人數結構比 (%)
總計	11	29.0	100
小計	7	18.4	63.6
非病死或非自然死	5	13.2	45.5
事故傷害	5	13.2	45.5
運輸意外事故	3	7.9	27.3
機車事故	2	5.3	18.2
其他意外	2	5.3	18.2
加害(他殺)	2	5.3	18.2
小計	4	10.5	36.4
病死或自然死	1	2.6	9.1
原位與良性腫瘤(惡性腫瘤除外)	1	2.6	9.1
先天性畸形變形及染色體異常	1	2.6	9.1
其他死因	2	5.3	18.2

原住民族6-11歲死亡的人中，「非病死或非自然死」共5人，死因皆為「事故傷害」，死亡率為每十萬人口11.2人；「病死或自然死」共3人，死亡率為每十萬人口6.7人。（詳表2-20）

**表 2-20 110 年原住民族 6-11 歲兒童主要死因統計**

主要死因	死亡人數 (人)	死亡率 (人/每十萬人)	死亡人數結構比 (%)
總計	8	17.9	100.0
小計	5	11.2	62.5
非病死或非自然死			
事故傷害	5	11.2	62.5
運輸意外事故	1	2.2	12.5
機動車事故	1	2.2	12.5
意外溺死和淹沒	3	6.7	37.5
其他意外	1	2.2	12.5
病死或自然死			
小計	3	6.7	37.5
惡性腫瘤	1	2.2	12.5
先天性畸形變形及染色體異常	1	2.2	12.5
白血病	1	2.2	12.5

原住民族12-17歲死亡的人中，「非病死或非自然死」共9人，死亡率為每十萬人口19.3人，其中「事故傷害」有8人，死亡率為每十萬人口17.2人，「他殺」1人，死亡率為每十萬人口2.1人；「病死或自然死」共8人，死亡率為每十萬人口17.2人。（詳表2-21）

**表 2-21 110 年原住民族 12-17 歲兒童主要死因統計**

主要死因	死亡人數 (人)	死亡率 (人/每十萬人)	死亡人數結構比 (%)
總計	17	36.5	100.0
小計	9	19.3	52.9
非病死或非自然死			
事故傷害	8	17.2	47.1
運輸意外事故	6	12.9	35.3
機動車交通事故	6	12.9	35.3
跌倒(落)	1	2.1	5.9
意外溺死和淹沒	1	2.1	5.9
加害(他殺)	1	2.1	5.9
病死或自然死			
小計	8	17.2	47.1
惡性腫瘤	1	2.1	5.9
腎炎、腎病症候群及腎病變	1	2.1	5.9
先天性畸形變形及染色體異常	1	2.1	5.9
白血病	1	2.1	5.9
其他死因	4	8.6	23.5

依城鄉別來看，1-5歲以平地原鄉死亡率最高，為每十萬人口46.5人。6-11歲及12-17歲以都會區死亡率最高，分別為每十萬人口22.4人及每十萬人口37.3人。（詳表2-22）

依區域別來看，1-5歲以南部區域死亡率最高，為每十萬人口57.4人，6-11歲及12-17歲以中部區域死亡率最高，分別為每十萬人口38.9人及每十萬人口63.3人。（詳表2-23）

**表2-22 110年原住民族1-17歲死亡人數及死亡率—年齡層別及城鄉別**

城鄉別	1-5 歲		6-11 歲		12-17 歲	
	死亡人數 (人)	死亡率 (人/每十萬人口)	死亡人數 (人)	死亡率 (人/每十萬人口)	死亡人數 (人)	死亡率 (人/每十萬人口)
總計	11	29.0	8	17.9	17	36.5
都會區	4	18.7	6	22.4	10	37.3
六都	4	24.4	5	26.1	7	36.6
非六都	0	0.0	1	13.2	3	39.0
平地原鄉	3	46.5	0	0.0	3	33.4
山地原鄉	4	39.6	2	19.8	4	37.1

**表 2-23 110 年原住民族 1-17 歲死亡人數及死亡率—年齡層別及區域別**

區域別	1-5 歲		6-11 歲		12-17 歲	
	死亡人數 (人)	死亡率 (人/每十萬人口)	死亡人數 (人)	死亡率 (人/每十萬人口)	死亡人數 (人)	死亡率 (人/每十萬人口)
總計	11	29.0	8	17.9	17	36.5
北部區域	3	19.0	5	27.6	9	49.5
中部區域	1	15.7	3	38.9	5	63.3
南部區域	4	57.4	0	0.0	1	11.4
東部區域	3	34.3	0	0.0	2	17.3
福建省	0	0.0	0	0.0	0	0.0

## (六)、自殺

1、 110年度自殺死亡人數增加14人，死亡率及標準化死亡率增加。

110年原住民族自殺死亡人數為75人，死亡人數結構比為1.7%，死亡率為每十萬人口13.0人，標準化死亡率則為每十萬人口11.9人，較109年標準化死亡率增加（每十萬人口10.6人）。男性自殺死亡人數為53人，約佔所有自殺死亡人數的70.7%，死亡率為每十萬人18.9人；女性自殺死亡人數為22人約佔29.3%，死亡率為每十萬人7.4人。（詳圖2-25）

圖2-25 101-110年原住民族自殺死亡人數及死亡人數結構比趨勢圖

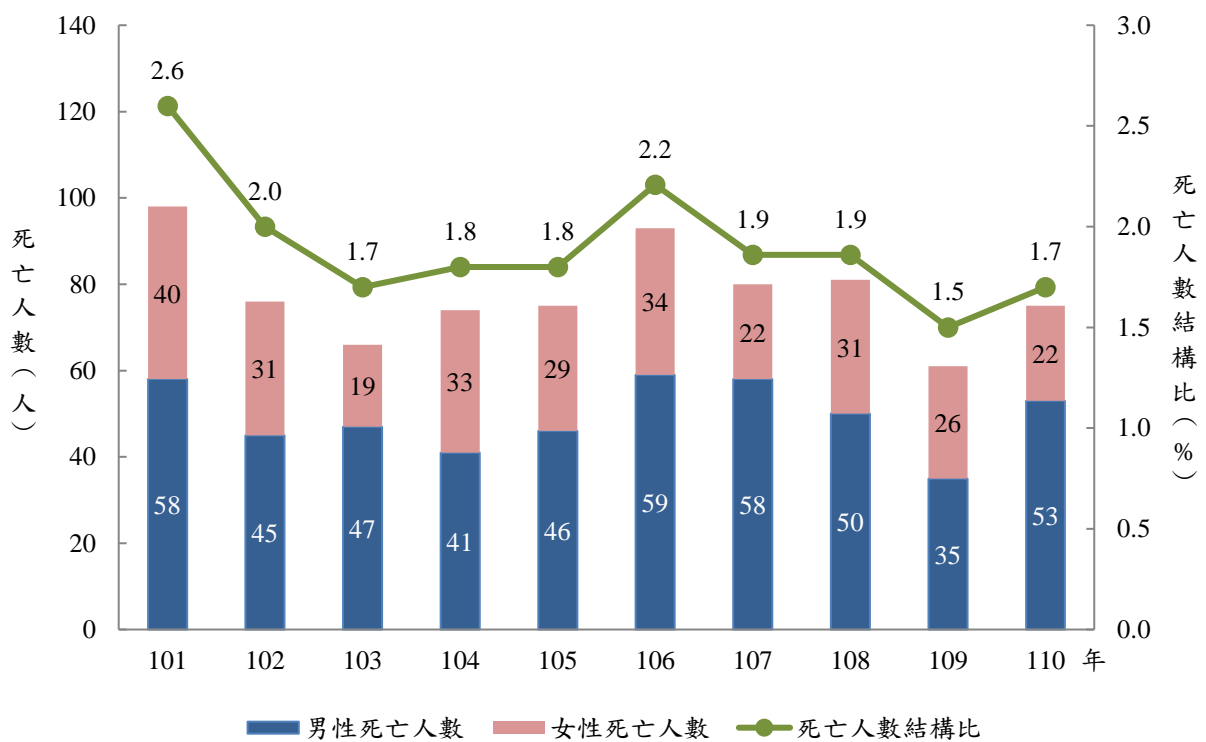

## 2、歷年自殺標準化死亡率男性高於女性。

觀察110年原住民族自殺標準化死亡率，男性為每十萬人口17.5人，女性每十萬人口6.9人，相較於109年，男性增加5.5人，女性則是減少1.4人。自101年來，男性自殺標準化死亡率均高於女性。（詳圖2-26）

圖2-26 101-110年原住民族自殺標準化死亡率趨勢圖—性別

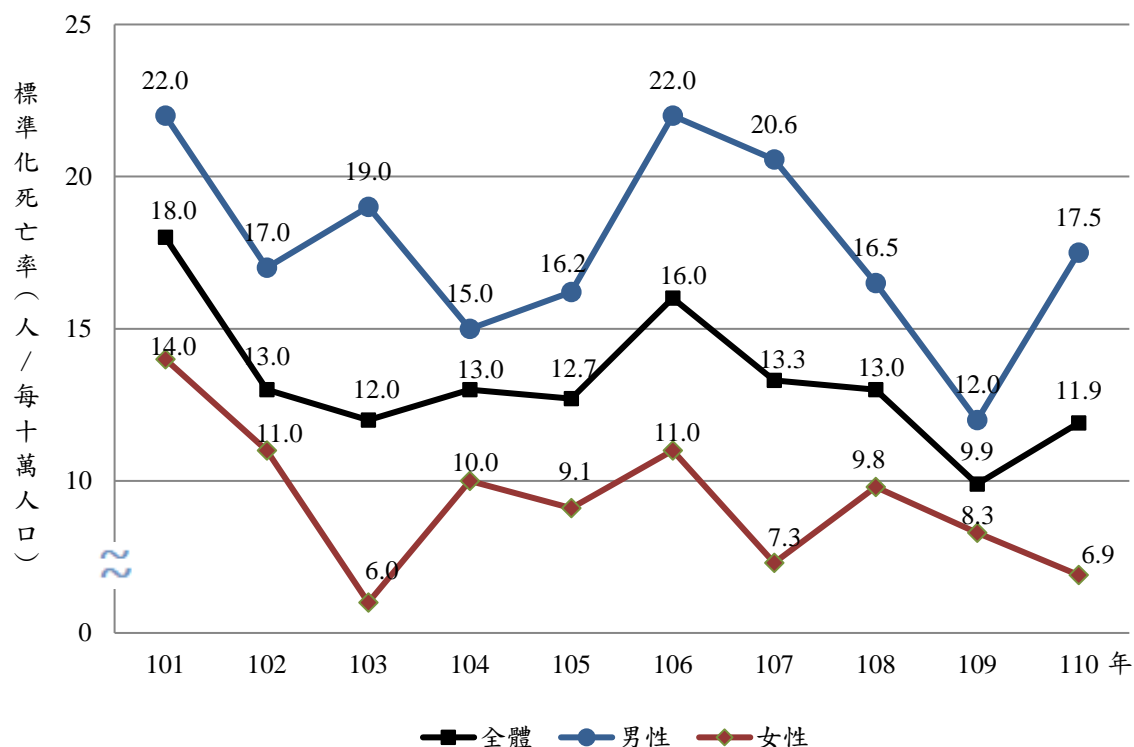

## 3、110年15-44歲、45-64歲及65歲以上原住民族之自殺死亡率上升。

歷年來原住民族自殺死亡率呈現降低的趨勢，各年齡層死亡率雖下降、上升波動變化，自殺死亡率長期趨勢仍為緩慢降低。值得注意的是，65歲以上者之自殺死亡率均偏高且趨勢起伏大，103年65歲以上人口自殺死亡率上升，由102年每十萬人口19.0人倍增至38.0人，104年則又下降至每十萬人口19.0人，106年上升至每十萬人口47.0人，之後連三年下降，110年則回升至每十萬人口19.4人；110年與109年相比，0-14歲原住民族之自殺死亡率下降，15-44歲、45-64歲及65歲以上原住民族之自殺死亡率上升。（詳圖2-27）



圖2-27 101-110年原住民族自殺死亡率趨勢圖—年齡層別

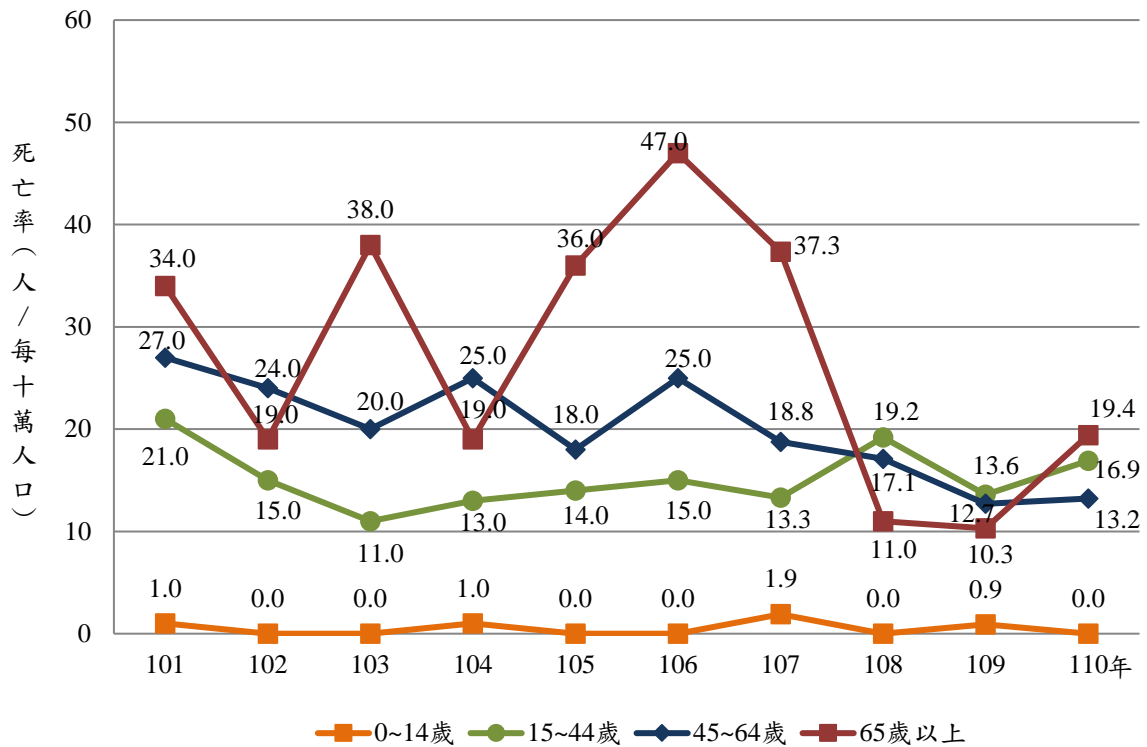

註：死亡率趨勢圖始於97年，為年報延續性與完整性，此圖一致呈現前10年(101-110年)資料，區間內65歲以上原住民族自殺死亡率高峰出現於106年。然而，若溯及97年，則65歲以上原住民族自殺死亡率於97年最高，106年次高，97-110年間雖波動升降起伏大，長期觀察仍呈現波動緩降趨勢。

#### 4、原住民族男性自殺死亡率最高為山地原鄉，女性自殺死亡率最高為都會區。

按城鄉別觀察，男性自殺死亡率最高為山地原鄉（每十萬人口26.8人），其次依序為平地原鄉（每十萬人口18.0人）及都會區（每十萬人口14.1人）。女性自殺死亡率高至低依序為都會區（每十萬人口9.1人）、山地原鄉（每十萬人口8.8人）及平地原鄉（每十萬人口1.5人）。都會區之原住民族男性死亡率，六都（每十萬人口15.7人）高於非六都（每十萬人口9.4人）；都會區之原住民族女性死亡率，則為非六都（每十萬人口10.1人）高於六都（每十萬人口8.8人）（詳表2-24）。

表 2-24 110年原住民族自殺死亡人數及死亡率—性別及城鄉別

城鄉別	男性		女性	
	死亡人數 (人)	死亡率 (人/每十萬人口)	死亡人數 (人)	死亡率 (人/每十萬人口)
總計	53	18.9	22	7.4
都會區	18	14.1	14	9.1
六都	15	15.7	10	8.8
非六都	3	9.4	4	10.1
平地原鄉	12	18.0	1	1.5
山地原鄉	23	26.8	7	8.8

按區域別觀察，男性自殺死亡率以北部區域最高（每十萬人口22.6人），其次依序為東部區域（每十萬人口19.5人）、南部區域及中部區域（每十萬人口14.8人）。女性自殺死亡率最高亦為北部區域（每十萬人口10.1人），其次依序為中部區域（每十萬人口8.9人）、南部區域（每十萬人口6.8人）及東部區域（每十萬人口3.5人）。（詳表2-25）

**表 2-25 110 年原住民族自殺死亡人數及死亡率—性別及區域別**

區域別	男性		女性	
	死亡人數 (人)	死亡率 (人/每十萬人口)	死亡人數 (人)	死亡率 (人/每十萬人口)
總計	53	18.9	22	7.4
北部區域	22	22.6	11	10.1
中部區域	6	14.8	4	8.9
南部區域	8	14.8	4	6.8
東部區域	17	19.5	3	3.5
福建省	0	0.0	0	0.0

5、110年男性以「吊死、勒死及窒息自殺」自殺者的死亡率最高，女性以「由高處跳下」自殺者的死亡率最高。

就自殺各死因之死亡人數觀察，男性「吊死、勒死及窒息」的死亡人數最多，為28人（佔52.8%），死亡率每十萬人口10.0人，其次為「以氣體及蒸汽」者13人（佔24.5%），死亡率每十萬人口4.6人，「以固體或液體物質」者6人（佔11.3%），死亡率每十萬人口2.1人；女性「由高處跳下」自殺死亡者最多，為8人（佔36.4%），死亡率每十萬人口2.7人，其餘依序為「吊死、勒死及窒息自殺」7人（佔31.8%）及「以氣體及蒸汽」者3人（佔13.6%），死亡率每十萬人口2.3人及1.0人。（詳表2-26）

**表 2-26 110 年原住民族自殺死因結構—性別**

自殺死因	男性		女性	
	死亡人數 (人)	死亡率 (人/每十萬人口)	死亡人數 (人)	死亡率 (人/每十萬人口)
總計	53	18.9	22	7.4
以固體或液體物質	6	2.1	2	0.7
以氣體及蒸汽	13	4.6	3	1.0
吊死、勒死及窒息	28	10.0	7	2.3
溺水	1	0.4	1	0.3
鎗砲及爆炸物	0	0.0	0	0.0
切穿工具	0	0.0	0	0.0
由高處跳下	3	1.1	8	2.7
其他	2	0.7	1	0.3

## (七)、事故傷害

1、 事故傷害自101年至102年標準化死亡率下降，103年微幅上升後，104年至108年下降，109年微幅波動上升，110年則再度下降。

110年原住民族事故傷害死亡人數為263人，標準化死亡率為每十萬人口42.6人。若與109年比較，標準化死亡率每十萬人口減少1.7人。（詳圖2-28）

110年事故傷害死亡中以「運輸事故」所佔的比例最高，「運輸事故」計死亡135人，佔全事故傷害死亡的51.3%；男性「運輸事故」死亡人數為101人，佔男性事故傷害死亡的51.3%；女性「運輸事故」死亡人數為34人，佔女性事故傷害死亡的51.3%。（詳表2-27）

圖2-28 101-110年原住民族事故傷害標準化死亡率趨勢圖—性別



表 2-27 110 年原住民族事故傷害死亡統計指標—性別

性別	所有事故傷害							
		所有運輸事故		因暴露與接觸 有毒物質所致 的意外中毒	跌倒(落)	暴露於煙 霧、火災和 火焰	意外溺死 和淹沒	其他
			機動車 交通事 故					
死亡人數(人)								
總計	263	135	115	9	44	4	18	53
男性	197	101	86	6	36	2	15	37
女性	66	34	29	3	8	2	3	16
死亡率(人/每十萬人口)								
總計	45.4	23.3	19.9	1.6	7.6	0.7	3.1	9.2
男性	70.4	36.1	30.7	2.1	12.9	0.7	5.4	13.2
女性	22.1	11.4	9.7	1.0	2.7	0.7	1.0	5.4
標準化死亡率(人/每十萬人口)								
總計	42.6	21.9	19.0	1.5	7.0	0.5	3.0	8.4
男性	69.2	35.5	29.9	2.0	13.4	0.6	5.2	13.2
女性	20.4	10.6	9.7	0.8	2.2	0.4	1.3	4.3

註：「機動車交通事故」為「所有運輸事故」的一個分類

## (八)、生命年數損失

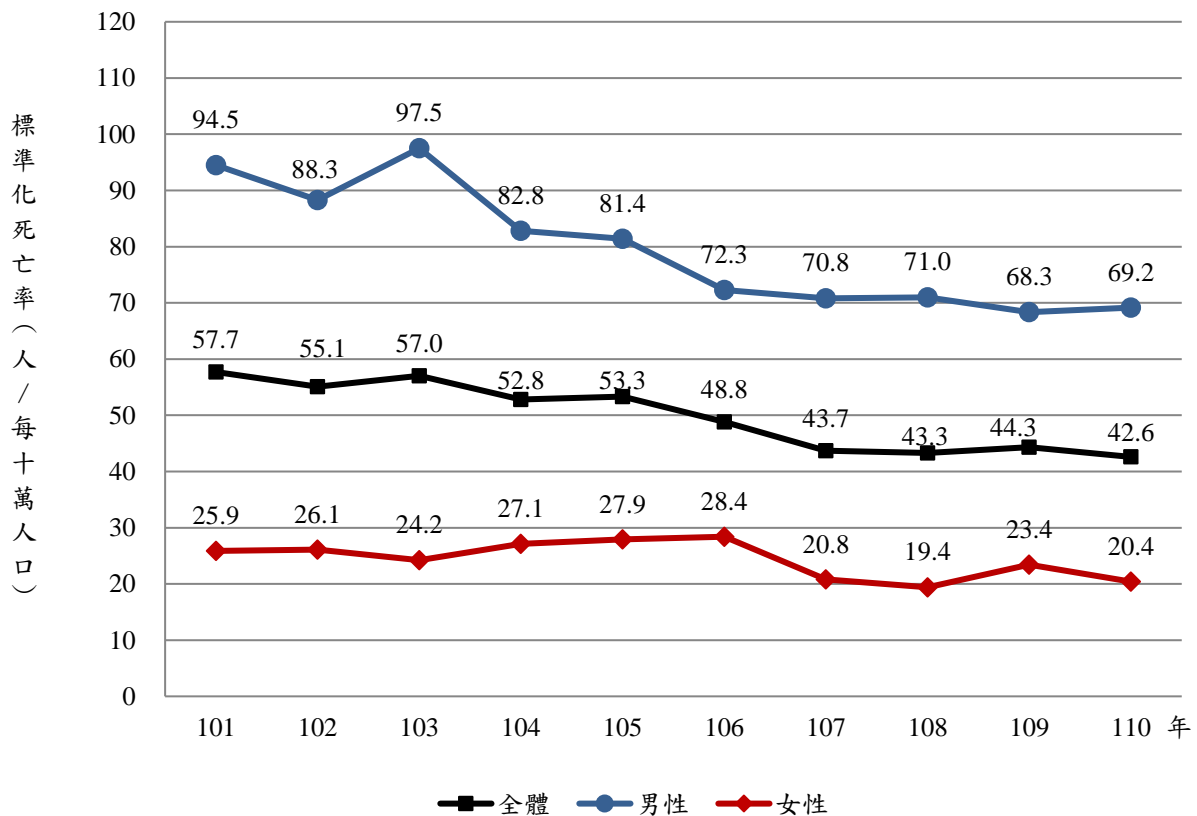
1、110年原住民族70歲以下人口全死因平均生命年數損失為17.5年，相較於101年少損失4.0年。

關於死因分析之premature death/mortality（過早死亡）議題，國際研究有使用70歲前的潛在生命年數損失、平均生命年數損失為統計指標，來量測過早死亡。所謂70歲以下潛在生命年數損失乃是指假設一般人可活至70歲，如因某疾病或事件於70歲前死亡，則以70減去死亡時之年齡，乘以該死因年齡之死亡人數，其加總之和即得。70歲以下平均生命年數損失則是以某死因之潛在生命年數損失，除以該死因之70歲以下死亡人數。

110年70歲以下人口全死因之潛在生命年數損失總人年數為44,743人年，平均生命年數平均損失17.5年，相較於109年少損失0.3年，相較於101年少了4.0年。110年男性70歲以下死亡人口平均生命年數損失為每人18.1年，女性為16.4年，與109年比較男性平均生命年數損失多0.1年，與109年比較女性少損失1.0年。（詳圖2-29）

圖 2-29 101-110 年原住民族 70 歲以下人口全死因之平均生命年數損失趨勢圖—性別

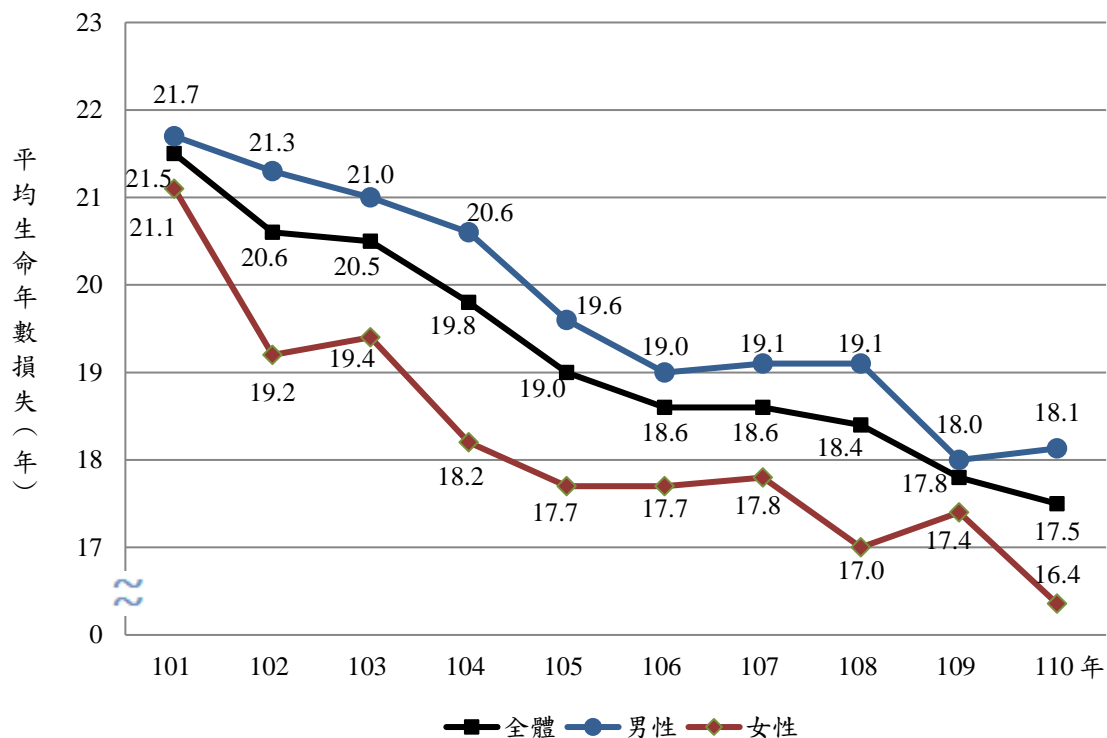

2、「事故傷害」（29.7年）、「慢性肝病及肝硬化」（20.4年）與「肺炎」（16.8年）70歲以下平均生命年數損失位居前三名。

110年70歲以下所有死因平均生命年數損失為17.5年，十大主要死因依70歲以下平均生

命年數損失觀察，依序為：(1)「事故傷害」29.7年；(2)「慢性肝病及肝硬化」20.4年；(3)「肺炎」16.8年；(4)「心臟疾病(高血壓性疾病除外)」14.4年；(5)「腦血管疾病」13.5年；(6)「糖尿病」13.0年；(7)「高血壓性疾病」13.0年；(8)「惡性腫瘤」12.9年；(9)「腎炎、腎病症候群及腎病變」12.2年；(10)「慢性下呼吸道疾病」10.8年。(詳表2-28)

**表 2-28 101 年與 110 年 70 歲以下原住民族之十大死因平均生命年數損失—性別**

序位	主要死因	110 年 (A)			101 年 (B)			增減年數 (A-B)		
		平均生命年數損失 (年)			平均生命年數損失 (年)			生命年數損失增減 (年)		
		總計	男性	女性	總計	男性	女性	總計	男性	女性
	全死因	17.5	18.1	16.4	21.5	21.7	21.1	-4.0	-3.6	-4.7
1	惡性腫瘤	12.9	12.6	13.2	17.0	16.3	18.0	-4.1	-3.7	-4.8
2	心臟疾病(高血壓性疾病除外)	14.4	14.7	13.6	17.0	18.0	14.9	-2.6	-3.3	-1.3
3	腦血管疾病	13.5	14.3	11.8	17.1	16.9	17.5	-3.6	-2.6	-5.7
4	慢性肝病及肝硬化	20.4	21.2	17.8	23.3	24.3	20.6	-2.9	-3.1	-2.8
5	糖尿病	13.0	14.0	11.3	12.3	14.0	10.0	0.7	0.0	1.3
6	事故傷害	29.7	29.4	30.8	29.2	29.1	29.6	0.5	0.3	1.2
7	肺炎	16.8	17.8	14.3	19.7	20.3	18.1	-2.9	-2.6	-3.8
8	高血壓性疾病	13.0	14.0	10.7	17.2	17.9	16.0	-4.2	-3.9	-5.3
9	慢性下呼吸道疾病	10.8	11.1	10.3	13.8	13.8	13.6	-3.0	-2.7	-3.3
10	腎炎、腎病症候群及腎病變	12.2	12.2	12.3	13.5	15.2	11.0	-1.3	-3.0	1.3

註：1. 70歲以下潛在生命年數損失—各年齡預期可存活年數為(70-死亡時之年齡)×該年齡死亡人數之和。

2. 70歲以下平均生命年數損失—潛在生命年數損失/70歲以下該死因之死亡人數。

若以潛在生命年數損失之總人年數觀察各死因，則以「惡性腫瘤」潛在生命年數損失8,478人年最高，其次為「事故傷害」損失6,629人年，「慢性肝病及肝硬化」5,198人年居第三。此前三項死因之潛在生命年數損失佔全原住民族主要死因之潛在生命年數損失總人年數的45.4%。(詳表2-29)

**表 2-29 110 年 70 歲以下原住民族十大死因生命年數損失之統計指標**

序位	主要死因	潛在生命年數損失 (人年)	平均生命年數損失 (年)	潛在生命年數損失 之結構比(%)
	全死因	44,743	17.5	100.0
1	惡性腫瘤	8,478	12.9	18.9
2	心臟疾病(高血壓性疾病除外)	3,909	14.4	8.7
3	腦血管疾病	2,049	13.5	4.6
4	慢性肝病及肝硬化	5,198	20.4	11.6
5	糖尿病	1,923	13.0	4.3
6	事故傷害	6,629	29.7	14.8
7	肺炎	1,408	16.8	3.1
8	高血壓性疾病	1,166	13.0	2.6
9	慢性下呼吸道疾病	519	10.8	1.2
10	腎炎、腎病症候群及腎病變	783	12.2	1.7

### 三、全民健康保險醫療統計

原住民族全民健康保險醫療統計包含門診、住院及急診等三大部分。本節將就整體醫療統計先進行概況分析，再就門診、住院、急診進行細項特性探討。全民健保資料源自於申報，故本報告結果非確診人數統計，就診率亦非疾病盛行率，於解釋時，須加留意。

#### (一)、全民健康保險醫療統計概況（門急住診合計）

1、原住民族 110 年健保醫療曾就醫人數為 546,544 人，就醫件數為 8,655,219 件，醫療費用為 18,642 百萬點<sup>7</sup>。

110 年底原住民族計 580,746 人，佔全國總人口 2.5%，原住民族不論是在就醫人數、件數及醫療費用約佔全國 2.5% 左右。因 109 及 110 年受 COVID-19 疫情影響，故 109 和 110 年就醫件數呈遞減。（詳表 3-1）

表 3-1 101-110 年原住民族與全國健保就醫概況

年度	原住民族			全國			原住民族/全國×100%		
	就醫人數 (千人)	件數 (千件)	醫療費用 (百萬點)	就醫人數 (千人)	件數 (千件)	醫療費用 (百萬點)	就醫人數 (%)	件數 (%)	醫療費用 (%)
101	476	8,058	11,210	21,740	378,718	540,290	2.2	2.1	2.1
102	488	8,130	11,052	21,891	437,116	561,322	2.2	1.9	2.0
103	499	8,510	12,626	22,019	371,775	583,643	2.3	2.3	2.2
104	507	8,528	13,097	22,106	370,643	596,131	2.3	2.3	2.2
105	521	8,867	14,806	22,254	376,210	619,380	2.3	2.4	2.4
106	528	8,942	15,896	22,281	376,492	656,884	2.4	2.4	2.4
107	536	9,199	16,959	22,342	385,993	691,821	2.4	2.4	2.5
108	543	9,500	17,915	22,390	393,780	722,265	2.4	2.4	2.5
109	545	9,201	18,403	22,055	369,114	724,396	2.5	2.5	2.5
110	547	8,655	18,642	21,802	342,408	724,926	2.5	2.5	2.6

註：門診、急診及住院合計。

2、原住民族健保醫療使用從 106 年到 110 年就診率介於 94.4% 至 95.5% 之間；而 110 年每人平均就醫件數為 15.8 件，每次平均醫療費用亦增加至 2,154 點。

全民健保自實施以來，全國民眾的就診率皆在九成左右，原住民族亦不例外。110 年全國為 92.9%，原住民族為 94.4%。

按性別觀察原住民族健保就診率及每人平均就醫件數，110 年皆女性較男性高，其中就診率之性別差異逐年縮小，從 106 年兩者差 4.6 個百分點，至 110 年降為 4.4 個百分點；每人平均就醫件數女性較男性多 3.2 件。每次平均醫療費用，歷年男性較女性高，110 年差異 557 點。（詳表 3-2）

<sup>7</sup>醫療點數亦稱支付點數，依據全民健康保險醫療費用支付標準訂定之。醫療服務提供者藉由支付點數的申報，經衛生福利部健保署審查核檢之後支付費用，因此醫療點數 1 點非代表新台幣 1 元。

表 3-2 101-110 年原住民族健保就醫指標—性別

年度	就診率 (%)				每人平均就醫件數 (件)				每次平均醫療費用 (點)			
	總計	男性	女性	性別差異 (女-男)	總計	男性	女性	性別差異 (女-男)	總計	男性	女性	性別差異 (女-男)
101	90.9	87.5	94.2	6.7	16.9	14.9	18.7	3.8	1,391	1,550	1,279	-272
102	92.0	88.8	95.1	6.3	16.7	14.7	18.5	3.8	1,359	1,504	1,257	-246
103	93.0	90.2	95.6	5.5	17.1	15.0	18.9	3.8	1,484	1,648	1,366	-282
104	93.3	90.5	95.9	5.4	16.8	14.8	18.6	3.8	1,536	1,719	1,405	-314
105	94.8	92.3	97.1	4.8	17.0	15.1	18.8	3.7	1,670	1,904	1,501	-403
106	94.9	92.6	97.1	4.6	16.9	15.0	18.6	3.6	1,778	2,006	1,612	-394
107	95.2	92.9	97.3	4.4	17.2	15.3	18.9	3.6	1,844	2,088	1,666	-423
108	95.5	93.4	97.5	4.1	17.5	15.6	19.2	3.6	1,886	2,115	1,718	-398
109	94.9	92.6	97.0	4.5	16.9	15.1	18.5	3.5	2,000	2,280	1,797	-483
110	94.4	92.2	96.6	4.4	15.8	14.1	17.4	3.2	2,154	2,476	1,919	-557
年度差異值*	-0.5	-0.4	-0.6	-	-1.1	-0.9	-1.3	-	375.8	470.0	306.9	-

註：1.門診、急診及住院合計。

2.就診率為就診人數除以年中人口數×100，即為每百人中有多少人就診。

\*年度差異值為 110 年的指標減去 106 年的指標。

3、門診（不含急診）的就診率為 93.9%，住院的就診率為 10.0%，急診就診率為 24.2%。

110 年原住民族就診率為 94.4%，分別以門診、住院及急診不同就醫類型進行觀察，其中門診（不含急診）的就診率為 93.9%，住院的就診率為 10.0%，而急診的就診率 24.2%；門診中以西醫的就診率最高，為 91.3%，其次為牙醫 35.7%，中醫的就診率 20.4% 為最低。

以就醫件數觀察，原住民族 110 年健保門診（含急診）及住院就診（簡稱門住診）合計 8,655 千件，其中門診佔 96.1% 最多、其次為急診 2.7%、最少為住院 1.2%；在門診中，就醫件數以西醫所佔的比例最高、其次為牙醫、最少為中醫。有就醫者平均每人一年就醫件數為 15.8 件，每人平均使用醫療費用 34,108 點。

以醫療費用觀察，110 年原住民族的總醫療費用 18,642 百萬點，其中門診佔 57.8%（10,776 百萬點）最高、其次為住院 37.4%（6,973 百萬點）、最少為急診 4.8%（892 百萬點）。以不同的就醫類別觀察，每人平均使用醫療費用以住院 119,890 點最高、其次為門診 19,820 點、最後為急診 6,378 點。而在門診中，每人平均使用醫療費用以西醫門診 18,177 點為最高、其次為牙醫與中醫分別為 3,744 點及 3,334 點。若以每件平均醫療費用觀察，仍以住院 67,101 點為最高，其次為急診 3,829 點。（詳表 3-3）

以就醫人次觀察，門診 15,184,752 人次所佔比例為最高，其次為急診 419,427 人次，最少為住院 375,379 人次。以就醫費用來看，以門診 10,776,054 千點為最高，其次為住院 6,973,412 千點，最少為急診 892,298 千點。（詳圖 3-1）



表 3-3 110 年原住民族健保就醫指標—就診別

就診別	就醫摘要			就醫指標			
	就醫人數 (人)	件數 (千件)	醫療費用 (千點)	就診率 (%)	每人平均件數 (件)	每人平均醫療費用 (點)	每件平均醫療費用 (點)
總計	546,544	8,655	18,641,764	94.4	15.8	34,108	2,154
門診	543,708	8,318	10,776,054	93.9	15.3	19,820	1,295
西醫門診	528,602	7,191	9,608,489	91.3	13.6	18,177	1,336
中醫門診	118,065	534	393,652	20.4	4.5	3,334	737
牙醫門診	206,728	593	773,913	35.7	2.9	3,744	1,305
住院	58,165	104	6,973,412	10.0	1.8	119,890	67,101
急診	139,909	233	892,298	24.2	1.7	6,378	3,829

註：1.就醫人數係以疾病碼與身分證字號為歸戶鍵值計算而成，亦即去除重複之人次資料而為人數資料。  
2.就醫件數係以主要疾病碼為主，所計算出的件數。

圖 3-1 110 年原住民族就診人次與醫療費用分布圖

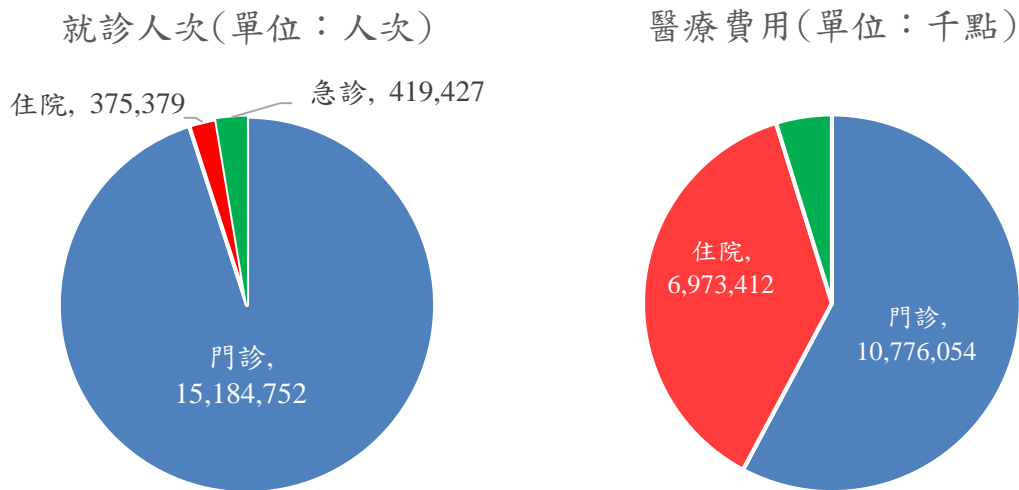

註：就診人次係直接將所有的資料列入計算，故取 ICD-10 疾病所有主、次診斷代碼。

4、按主要疾病別觀察，原住民族 110 年以呼吸及消化系統疾病就診率最高，分別為 64.0% 及 60.1%。

110 年原住民族就診率以「呼吸系統疾病」最高 64.0%，第二為「消化系統疾病」60.1%，再其次依序為「症狀、徵候與臨床和實驗室的異常發現，他處未歸類者」、「影響健康狀況及健康服務」、「肌肉骨骼系統及結締組織疾病」、「傷害、中毒與其它外因造成的特定影響」、及「皮膚及皮下組織疾病」等五項，其就診率均高過三成。其他原住民關注疾病之就診率，結核病 (ICD-10：A15-A19) 為 0.5% (全國為 0.1%)，肺炎 (ICD-10：J12-J18) 為 5.1% (全國為 2.3%)、酒精相關障礙症 (ICD-10：F10) 為 0.7% (全國為 0.2%)、酒精性肝病 (ICD-10：K70) 為 0.8% (全國為 0.2%)，慢性肝炎及肝硬化 (ICD-10：K73-K74) 為 3.0% (無全國統計數據)。(詳表 3-4)

110年原住民族腫瘤就診率為6.2%（全國為9.7%），以惡性腫瘤疾病別觀察，「其他、界定不明、續發性及未明示部位之惡性腫瘤」就診率0.5%為最高（全國為0.7%），第二為「乳房惡性腫瘤」為0.4%（全國為0.7%），第三為「唇、口腔及咽惡性腫瘤」為0.2%（全國為0.3%）。（詳表3-4-1）

表3-4 110年原住民族健保醫療就診率概況—性別及疾病別

疾病別	國際疾病傷害及死因分類標準第十版	原住民族就診率(%)			全國就診率(%)*		
		總計	男性	女性	總計	男性	女性
總計		94.4	92.2	96.6	92.9	91.1	94.7
感染症及寄生蟲病	A00-B99	21.7	20.4	23.0	19.7	19.2	20.2
結核病	A15-A19	0.5	0.6	0.4	0.1	0.1	0.1
腫瘤	C00-D49	6.2	3.9	8.3	9.7	6.9	12.5
血液和造血器官及涉及免疫機轉的疾患	D50-D89	3.9	2.3	5.4	3.5	2.2	4.8
內分泌、營養和代謝疾病	E00-E89	20.4	19.0	21.7	22.9	21.5	24.2
精神、行為和神經發展疾患	F01-F99	10.9	9.3	12.4	12.5	10.7	14.2
失智	F01-F03	0.6	0.4	0.7	1.1	0.9	1.3
酒精相關障礙症	F10	0.7	1.0	0.5	0.2	0.3	0.1
焦慮、解離、壓力相關、身體障礙和其他非精神病的精神疾患	F40-F48	4.8	2.9	6.6	6.5	4.7	8.1
神經系統疾病	G00-G99	13.5	9.7	17.1	15.2	11.9	18.4
眼睛及其附屬器官的疾病	H00-H59	25.7	22.2	29.1	28.9	25.3	32.5
耳與乳突疾病	H60-H95	10.3	8.9	11.6	10.3	9.1	11.5
循環系統疾病	I00-I99	21.5	20.4	22.6	22.6	23.3	21.9
呼吸系統疾病	J00-J99	64.0	58.6	69.0	47.9	45.7	50.1
肺炎	J12-J18	5.1	5.1	5.1	2.3	2.5	2.2
消化系統疾病	K00-K95	60.1	55.3	64.6	64.0	60.7	67.3
酒精性肝病	K70	0.8	1.1	0.4	0.2	0.3	0.1
慢性肝炎及肝硬化	K73-K74	3.0	3.3	2.7	--	--	--
皮膚及皮下組織疾病	L00-L99	35.9	31.9	39.6	34.2	30.9	37.3
肌肉骨骼系統及結締組織疾病	M00-M99	38.3	36.9	39.5	34.1	31.9	36.3
生殖泌尿系統疾病	N00-N99	22.8	10.9	33.9	23.7	14.9	32.3
妊娠、生產與產褥期	O00-O9A	2.3	--	4.5	2.5	--	2.5
源於周產期的病況	P00-P96	0.9	0.3	1.5	0.4	0.2	0.6
先天性畸形、變形與染色體異常	Q00-Q99	1.0	1.0	1.1	1.0	1.0	1.0
症狀、徵候與臨床和實驗室的異常發現，他處未歸類者	R00-R99	47.1	40.8	53.1	40.6	35.8	45.2
傷害、中毒與其它外因造成的特定影響	S00-T88	37.2	39.2	35.3	29.7	29.4	30.0
導致罹病或致死之外因	V00-Y99	4.0	4.6	3.4	2.7	2.8	2.6
影響健康狀況及健康服務	Z00-Z99	39.0	32.5	45.2	39.0	33.7	44.1
分類不詳		12.7	8.8	16.3	0.2	0.2	0.2

註：\*資料來源：110年全民健康保險醫療統計。--：無資料。

表3-4-1 110年原住民族健保醫療腫瘤就診率概況—性別及疾病別

疾病別	國際疾病傷害及死因分類標準第十版	原住民族就診率 (%)			全國就診率 (%) *		
		總計	男性	女性	總計	男性	女性
腫瘤	C00-D49	6.2	3.9	8.3	9.7	6.9	12.5
唇、口腔及咽惡性腫瘤	C00-C14	0.2	0.3	0.1	0.3	0.5	0.1
食道惡性腫瘤	C15	0.1	0.1	0.0	0.0	0.1	0.0
胃惡性腫瘤	C16	0.1	0.1	0.1	0.1	0.1	0.1
結腸惡性腫瘤	C18	0.1	0.1	0.1	0.3	0.3	0.3
直腸乙狀結腸連接處、直腸、肛門及肛管惡性腫瘤	C19-C21	0.1	0.1	0.1	0.2	0.2	0.1
肝及肝內膽管惡性腫瘤	C22	0.2	0.2	0.1	0.3	0.4	0.2
胰臟惡性腫瘤	C25	0.0	0.0	0.0	0.0	0.0	0.0
其他消化器官之惡性腫瘤	C17,C23-C24,C26	0.0	0.0	0.0	0.0	0.0	0.0
喉惡性腫瘤	C32	0.0	0.0	0.0	0.0	0.0	0.0
氣管、支氣管和肺惡性腫瘤	C33-C34	0.2	0.2	0.2	0.3	0.3	0.4
其他呼吸系統及胸腔內器官惡性腫瘤	C30-C31,C37-C39	0.0	0.0	0.0	0.0	0.0	0.0
肢體骨及關節軟骨惡性腫瘤	C40-C41	0.0	0.0	0.0	0.0	0.0	0.0
皮膚惡性黑色素瘤	C43	0.0	0.0	0.0	0.0	0.0	0.0
皮膚之其他及未明示惡性腫瘤	C44	0.0	0.0	0.0	0.1	0.1	0.0
間皮及軟組織之惡性腫瘤	C45-C49	0.0	0.0	0.0	0.0	0.0	0.0
乳房惡性腫瘤	C50	0.4	0.0	0.7	0.7	0.0	1.3
子宮頸惡性腫瘤	C53	0.1	--	0.1	0.1	--	0.1
子宮體及未明示部位子宮惡性腫瘤	C54-C55	0.1	--	0.1	0.2	--	0.2
其他女性生殖器官之惡性腫瘤	C51-C52,C56-C58	0.0	--	0.1	0.1	--	0.1
攝護腺惡性腫瘤	C61	0.1	0.2	--	0.5	0.5	--
其他男性生殖器官之惡性腫瘤	C60,C62-C63	0.0	0.0	--	0.0	0.0	--
膀胱惡性腫瘤	C67	0.0	0.0	0.0	0.1	0.2	0.1
其他泌尿道之惡性腫瘤	C64-C66,C68	0.0	0.1	0.0	0.1	0.1	0.1
眼與附器惡性腫瘤	C69	0.0	0.0	0.0	0.0	0.0	0.0
腦惡性腫瘤	C71	0.0	0.0	0.0	0.0	0.0	0.0
中樞神經系統其他部位惡性腫瘤	C70,C72	0.0	0.0	0.0	0.0	0.0	0.0
其他、界定不明、續發性及未明示部位之惡性腫瘤	C73-C80	0.5	0.4	0.6	0.7	0.6	0.9
何杰金淋巴瘤	C81	0.0	0.0	0.0	0.0	0.0	0.0
非何杰金(氏)淋巴瘤	C82-C85	0.1	0.1	0.1	0.1	0.1	0.1
白血病	C91-C95	0.0	0.1	0.0	0.1	0.1	0.1
其他淋巴、造血及相關組織之惡性腫瘤	C88-C90,C96	0.0	0.0	0.0	0.0	0.0	0.0

註：\*資料來源：110年全民健康保險醫療統計。--：無資料。

5、從年齡層別觀察，原住民族以 65 歲以上的就診率 100.0% 為最高，其次為 0-14 歲 97.3%；每人平均就醫件數以 65 歲以上一年 34.3 件最多，其次為 45-64 歲 21.1 件；每件平均醫療費用以 65 歲以上最高 2,840 點，45-64 歲 2,516 點次之。

近5年來，原住民族65歲以上就診率皆為100%，0-14歲與15-44歲歷年有逐年上升趨勢，但於109年始下降，分別於97-98%間、91-92%間變動，45-64歲約在94%至95%間變動。整體來看，各年皆以65歲以上就診率最高，0-14歲就診率次之。（詳圖3-2）

每人平均就醫件數，110年仍以 65 歲以上最多 34.3 件，其次為 45-64 歲 21.1 件。近 5 年來，各年齡層別每人平均就醫件數除 0-14 歲從 106 年 14.6 次增加至 108 年 16.1 次，110 年下降至 11.5 次外，其他年齡層的變動不大。每件平均就醫費用亦隨著年齡別增加而增加。

圖 3-2 106-110 年原住民族健保就醫指標一年齡層別

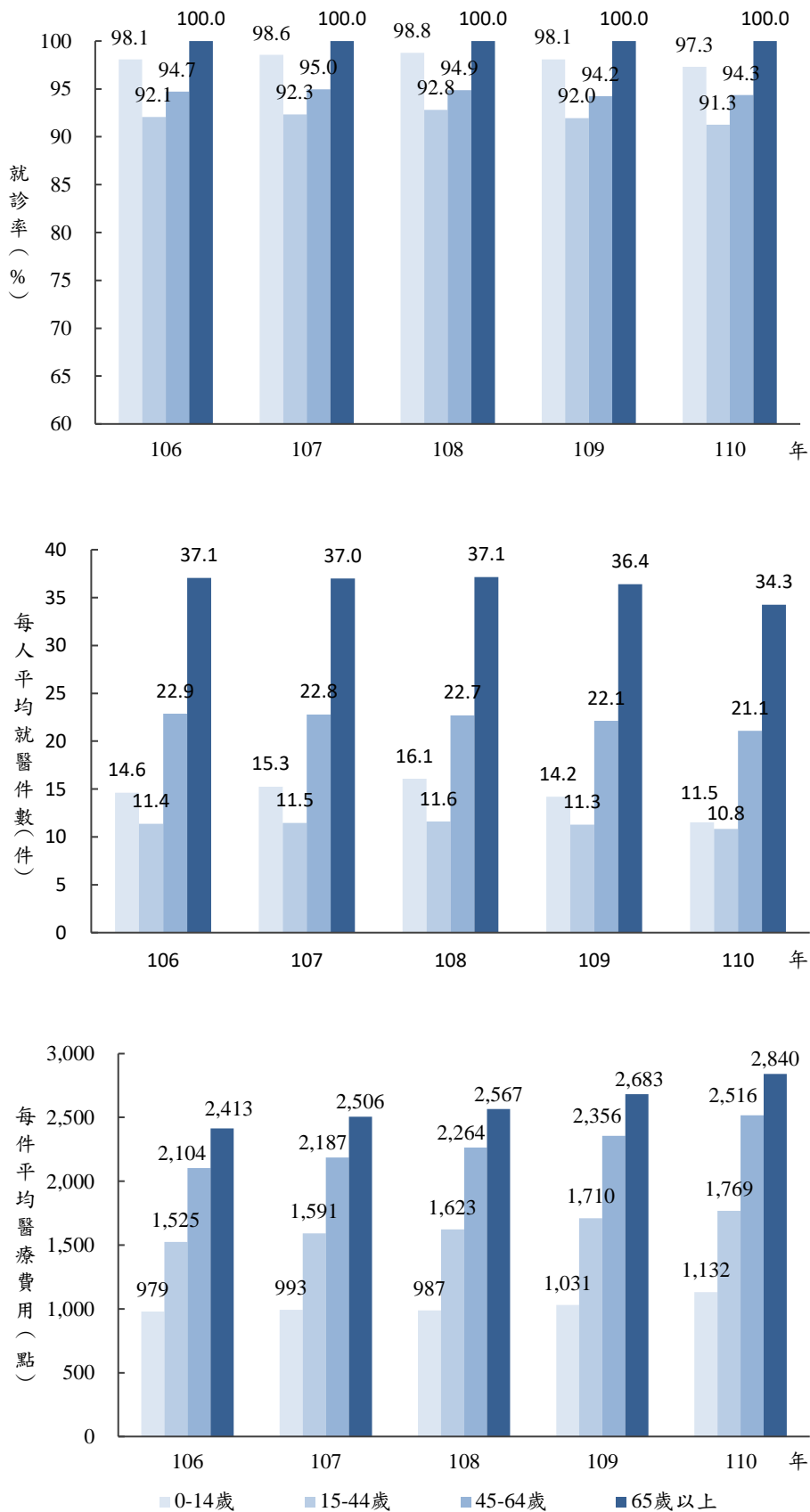

註：門診、急診及住院合計。

6、從城鄉別觀察，110年健保就診率以山地原鄉最高為96.5%；每人平均就醫件數以山地原鄉19.3件最多；每件平均醫療費用則以平地原鄉2,526點為最高。

110年健保就診率依城鄉別觀察，以都會區和原鄉來看，山地原鄉96.5%為最高，其次為都會區94.1%，其中非六都就診率95.0%，高於六都93.8%；每人平均就醫件數亦以山地原鄉19.3件最多，其次為平地原鄉15.7件，都會區13.8件，其中六都13.7件，低於非六都14.2件；每件平均醫療費用則以平地原鄉2,526點為最高，其次為山地原鄉2,222點，都會區1,900點，其中六都1,884點，低於非六都1,946點。

相較於106年，僅山地原鄉的就診率增加0.1人，其他城鄉別就診率皆減少，其中以都會區減少0.9人為最多；每人平均就醫件數皆減少，以山地原鄉減少1.2件為最多，其次為都會區減少1.0件；每件平均醫療費用平地原鄉較106年增加498點為最多，山地原鄉增加371點，都會區增加326點。（詳表3-5）

**表 3-5 110年原住民族健保就醫指標—性別及城鄉別**

城鄉別	就診率(%)			每人平均就醫件數(件)			每次平均醫療費用(點)		
	總計	男性	女性	總計	男性	女性	總計	男性	女性
110年									
都會區	94.1	91.5	96.2	13.8	11.7	15.5	1,900	2,131	1,762
六都	93.8	91.2	95.9	13.7	11.7	15.3	1,884	2,104	1,749
非六都	95.0	92.5	97.1	14.2	11.8	16.0	1,946	2,210	1,797
平地原鄉	92.7	89.8	95.6	15.7	14.0	17.3	2,526	2,918	2,222
山地原鄉	96.5	95.0	98.1	19.3	17.7	20.9	2,222	2,546	1,936
106年									
都會區	95.0	92.5	97.0	14.9	12.6	16.6	1,574	1,728	1,481
六都	94.8	92.3	97.0	14.7	12.5	16.5	1,595	1,756	1,496
非六都	95.4	93.2	97.1	15.3	12.8	17.1	1,515	1,644	1,441
平地原鄉	93.0	89.9	96.2	16.6	14.6	18.5	2,028	2,312	1,814
山地原鄉	96.4	94.8	98.1	20.4	18.6	22.4	1,851	2,082	1,650
差異值									
	就診率差異值(百分點)			件數差異值(件)			點數差異值(點)		
都會區	-0.9	-1.0	-0.8	-1.0	-0.9	-1.1	326	403	281
六都	-1.1	-1.0	-1.1	-1.0	-0.9	-1.2	289	348	253
非六都	-0.4	-0.7	-0.1	-1.0	-1.0	-1.1	431	566	356
平地原鄉	-0.3	-0.1	-0.6	-0.9	-0.6	-1.2	498	606	408
山地原鄉	0.1	0.2	-0.1	-1.2	-0.9	-1.5	371	464	286

註：1.門診、急診、住院合計。

2.差異值為110年的指標減去106年的指標。

7、110年健保的就診率以中部地區95.5%最高；每人平均就醫件數以南部地區17.1件最多；每次平均醫療費用則以東部地區(含福建省)2,456點最高。

相較於106年，健保就診率在每個區域都呈下降趨勢，其中北部和東部區域女性降幅均較男性高；每人平均就醫件數以中部減少1.3件為最多，其次北部、東部、南部分別減少1.2、1.0、0.8件；各區域每次平均醫療費用，東部地區增加473點增幅最大，其次中部地區增加355點，北部地區增加342點，南部地區增加312點。（詳表3-6）

表 3-6 110 年原住民族健保就醫指標—性別及區域別

區域別	就診率 (%)			每人平均就醫件數 (件)			每次平均醫療費用 (點)		
	總計	男性	女性	總計	男性	女性	總計	男性	女性
110 年									
北部地區	94.1	91.8	96.1	14.3	12.5	15.8	1,998	2,294	1,798
中部地區	95.5	93.6	97.3	16.6	14.7	18.2	2,005	2,302	1,798
南部地區	95.4	93.4	97.3	17.1	15.4	18.6	2,059	2,319	1,869
東部地區 (含福建省)	93.7	91.2	96.2	16.5	14.9	18.1	2,456	2,831	2,155
106 年									
北部地區	94.9	92.5	97.0	15.5	13.6	17.1	1,656	1,850	1,524
中部地區	96.2	94.4	97.8	17.9	15.8	19.7	1,650	1,855	1,506
南部地區	95.8	93.8	97.6	17.9	16.1	19.4	1,747	1,955	1,594
東部地區 (含福建省)	93.8	91.1	96.6	17.5	15.6	19.5	1,983	2,252	1,773
	就診率差異值 (百分點)			件數差異值 (件)			點數差異值 (點)		
北部地區	-0.8	-0.7	-0.9	-1.2	-1.0	-1.3	342	444	274
中部地區	-0.6	-0.8	-0.5	-1.3	-1.2	-1.5	355	447	292
南部地區	-0.4	-0.4	-0.3	-0.8	-0.7	-0.8	312	364	275
東部地區 (含福建省)	-0.1	0.1	-0.4	-1.0	-0.7	-1.4	473	579	382

註：1.門診、急診、住院合計。

2.差異值為 110 年的指標減去 106 年的指標。

3.東部地區包含東部地區及福建省。

8、從各族別觀察，110 年健保的就診率以卡那卡那富族 98.7% 為最高；每人平均就醫件數最多的為鄒族 18.5 件；每件平均醫療費用以卡那卡那富族 2,483 點為最高。

110 年健保就診率以卡那卡那富族 98.7% 最高，其次為賽德克族 97.4%，及太魯閣族 97.2%。每人平均就醫件數最多的為鄒族 18.5 件，其次為賽德克族 18.1 件、太魯閣族 17.9 件。每件平均醫療費用以卡那卡那富族 2,483 點為最高。（詳表 3-7）

相較於 106 年，就診率的變動以邵族每百人增加 1.7 人增幅最大，其次為卡那卡那富族增加 0.7 人，反之，拉阿魯哇族降幅最大每百人減少 4.4 人，噶瑪蘭族每百人減少 2.5 人為其次；就性別而言，雅美族、卡那卡那富族之就診率為男性增加的幅度高於女性 1.8%，反之，拉阿魯哇族及噶瑪蘭族之就診率降低之幅度為男性多於女性 3.2% 及 1.9%；每人平均就醫件數皆呈下降的趨勢，以卡那卡那富族減少 2.4 件最多，其次為太魯閣族及賽德克族為 2.2 件。每次平均醫療費用以卡那卡那富族增加 1,020 點最多，其次邵族增加 552 點，反之，撒奇萊雅族和拉阿魯哇族分別減少 49 和 19 點。

表 3-7 110 年原住民族健保就醫指標—性別及族別

族別	就診率 (%)			每人平均就醫件數 (件)			每次平均醫療費用 (點)		
	總計	男性	女性	總計	男性	女性	總計	男性	女性
110 年									
阿美族	92.7	89.9	95.4	14.2	12.6	15.6	2,212	2,573	1,951
泰雅族	96.6	95.2	97.9	17.0	15.0	18.8	2,049	2,341	1,846
排灣族	94.7	92.5	96.8	16.3	14.8	17.7	2,067	2,332	1,871
布農族	96.3	94.6	97.8	17.3	15.3	19.1	2,252	2,543	2,044
魯凱族	95.0	93.1	96.8	16.7	15.4	18.0	2,259	2,627	1,976
卑南族	93.9	91.1	96.6	14.8	12.9	16.4	2,246	2,710	1,928
鄒族	95.0	93.2	96.6	18.5	16.4	20.3	2,111	2,430	1,888
賽夏族	93.8	90.9	96.4	14.5	12.7	16.1	2,275	2,613	2,047
雅美族	94.1	92.6	95.7	12.3	11.3	13.2	1,986	2,289	1,742
邵族	94.9	94.0	95.6	16.1	14.2	17.8	2,093	2,542	1,773
噶瑪蘭族	91.8	87.6	96.0	14.0	12.8	15.1	2,450	2,514	2,401
太魯閣族	97.2	95.9	98.5	17.9	16.0	19.7	2,028	2,303	1,827
撒奇萊雅族	94.3	91.6	96.8	15.4	14.2	16.5	2,037	2,164	1,936
賽德克族	97.4	96.1	98.6	18.1	16.7	19.4	1,951	2,260	1,697
拉阿魯哇族	95.4	94.3	96.7	15.7	14.1	17.4	2,002	2,054	1,959
卡那卡那富族	98.7	97.9	99.5	15.3	13.5	17.2	2,483	2,809	2,220
其他	85.2	82.4	88.6	17.0	16.4	17.6	2,792	3,342	2,231
拉阿魯哇族+卡那卡那富族+其他	86.0	83.2	89.2	16.9	16.2	17.6	2,752	3,282	2,219
拉阿魯哇族+卡那卡那富族+鄒族	95.2	93.6	96.8	18.1	16.1	20.0	2,122	2,428	1,906
106 年									
阿美族	93.3	90.4	96.1	15.1	13.4	16.6	1,791	2,036	1,612
泰雅族	97.1	95.5	98.5	18.6	16.2	20.7	1,703	1,869	1,590
排灣族	95.5	93.4	97.5	17.1	15.4	18.7	1,763	2,003	1,584
布農族	96.6	94.8	98.2	18.5	16.3	20.5	1,853	2,048	1,714
魯凱族	95.2	93.3	96.9	17.0	15.3	18.5	1,857	2,091	1,681
卑南族	94.4	91.6	97.1	15.8	13.8	17.5	1,944	2,315	1,686
鄒族	95.5	93.9	97.0	19.3	17.5	20.8	1,798	1,991	1,655
賽夏族	94.4	91.5	97.1	15.7	13.5	17.6	1,840	2,239	1,572
雅美族	94.8	92.3	97.2	12.9	11.7	14.1	1,475	1,416	1,521
邵族	93.1	92.5	93.7	17.7	16.1	19.2	1,541	1,744	1,384
噶瑪蘭族	94.3	90.9	97.5	15.5	12.9	17.9	1,953	2,151	1,823
太魯閣族	97.7	96.3	99.0	20.2	17.8	22.4	1,691	1,908	1,535
撒奇萊雅族	96.4	92.7	100.0	17.5	15.6	19.2	2,086	2,202	1,998
賽德克族	97.8	96.6	99.0	20.3	18.5	22.0	1,507	1,691	1,357
拉阿魯哇族	99.9	100.0	99.2	17.2	16.4	18.2	2,021	2,268	1,775
卡那卡那富族	98.0	96.3	99.7	17.7	17.0	18.4	1,463	1,766	1,180
其他	85.7	82.2	89.8	16.7	15.5	17.9	2,192	2,603	1,813
拉阿魯哇族+卡那卡那富族+其他	86.3	82.9	90.3	16.7	15.6	17.9	2,169	2,572	1,795
拉阿魯哇族+卡那卡那富族+鄒族	95.9	94.4	97.2	19.1	17.4	20.6	1,794	1,996	1,643

表 3-7 110 年原住民族健保就醫指標—性別及族別 (續)

族別	就診率差異值 (百分點)			件數差異值 (件)			點數差異值 (點)		
	總計	男性	女性	總計	男性	女性	總計	男性	女性
阿美族	-0.6	-0.5	-0.7	-0.9	-0.8	-1.1	421	537	339
泰雅族	-0.5	-0.3	-0.6	-1.6	-1.3	-1.8	346	472	256
排灣族	-0.8	-0.9	-0.6	-0.8	-0.7	-0.9	304	329	287
布農族	-0.3	-0.2	-0.4	-1.2	-1.0	-1.4	399	495	330
魯凱族	-0.1	-0.2	-0.1	-0.2	0.0	-0.5	402	536	295
卑南族	-0.5	-0.5	-0.5	-1.0	-0.9	-1.1	302	395	242
鄒族	-0.5	-0.6	-0.4	-0.8	-1.1	-0.6	313	439	233
賽夏族	-0.6	-0.6	-0.7	-1.2	-0.8	-1.5	435	374	475
雅美族	-0.6	0.3	-1.5	-0.6	-0.4	-0.8	511	873	221
邵族	1.7	1.5	2.0	-1.6	-1.9	-1.4	552	798	389
噶瑪蘭族	-2.5	-3.3	-1.5	-1.5	-0.1	-2.8	497	363	578
太魯閣族	-0.5	-0.4	-0.5	-2.2	-1.8	-2.7	337	395	292
撒奇萊雅族	-2.1	-1.0	-3.2	-2.1	-1.4	-2.8	-49	-38	-62
賽德克族	-0.4	-0.5	-0.4	-2.2	-1.8	-2.6	444	569	340
拉阿魯哇族	-4.4	-5.7	-2.5	-1.5	-2.4	-0.8	-19	-214	184
卡那卡那富族	0.7	1.6	-0.2	-2.4	-3.5	-1.2	1,020	1,043	1,040
其他	-0.5	0.2	-1.2	0.3	0.9	-0.3	600	739	418
拉阿魯哇族+卡那卡那富族+其他	-0.3	0.3	-1.0	0.2	0.7	-0.3	583	710	424
拉阿魯哇族+卡那卡那富族+鄒族	-0.6	-0.8	-0.5	-0.9	-1.3	-0.6	328	432	263

註：1.門診、急診、住院合計。

2.差異值為 110 年的指標減去 106 年的指標。

3.其他：族別未註記。



## (二)、門診（不含急診）醫療統計概況

1、110年原住民族門診就診率為93.9%，佔全部就醫人數99.5%；就醫件數8,318千件，佔總就醫件數96.1%；使用醫療費用10,776,054千點，佔57.8%。（詳表3-8）

**表 3-8 101-110 年原住民族健保門診（不含急診）就醫概況—性別**

年度	就醫人數（人）			件數（千件）			醫療費用（千點）		
	總計	男性	女性	總計	男性	女性	總計	男性	女性
101	473,510	222,235	251,275	7,709	3,172	4,537	6,574,991	2,836,797	3,738,193
102	485,304	227,930	257,374	7,796	3,207	4,588	6,752,590	2,928,326	3,824,264
103	496,249	233,820	262,429	8,150	3,372	4,777	7,477,533	3,280,162	4,197,372
104	504,011	237,530	266,481	8,161	3,377	4,785	7,788,821	3,440,789	4,348,032
105	517,955	244,604	273,351	8,453	3,523	4,930	8,310,846	3,707,277	4,603,569
106	525,042	248,053	276,989	8,546	3,571	4,975	8,964,755	4,017,512	4,947,243
107	532,579	251,546	281,033	8,794	3,679	5,116	9,560,600	4,304,800	5,255,800
108	539,664	254,881	284,783	9,077	3,808	5,269	10,195,009	4,620,712	5,574,297
109	541,286	254,818	286,468	8,829	3,692	5,137	10,646,720	4,839,610	5,807,110
110	543,708	255,991	287,717	8,318	3,486	4,832	10,776,054	4,927,360	5,848,694

2、從106-110年的門診就診率觀察，因109及110年受COVID-19疫情影響，自109年開始呈現下降的趨勢；每人平均就醫件數維持在15-16件之間；每次平均醫療費用則微幅增加。

按性別觀察，門診就診率及每人平均就醫件數，女性都較男性高。就診率差距從106年5.1個百分點縮小至110年的4.9個百分點。每人平均就醫件數110年女性較男性高出3.2件。但每次平均醫療費用，女性皆較男性為低，且差距逐年增加。（詳表3-9及圖3-3）

**表 3-9 101-110 年原住民族健保門診（不含急診）就醫指標—性別**

年度	就診率（%）				每人平均就醫件數（件）				每次平均醫療費用（點）			
	總計	男性	女性	性別差異 （女-男）	總計	男性	女性	性別差異 （女-男）	總計	男性	女性	性別差異 （女-男）
101	90.4	86.7	93.9	7.2	16.3	14.3	18.1	3.8	853	894	824	-70
102	91.5	88.0	94.8	6.8	16.1	14.1	17.8	3.8	866	913	834	-79
103	92.4	89.4	95.4	6.0	16.4	14.4	18.2	3.8	918	973	879	-94
104	92.7	89.7	95.6	5.9	16.2	14.2	18.0	3.7	954	1,019	909	-110
105	94.2	91.4	96.7	5.3	16.3	14.4	18.0	3.6	983	1,052	934	-118
106	94.3	91.7	96.8	5.1	16.3	14.4	18.0	3.6	1,049	1,125	994	-131
107	94.6	92.1	97.0	4.9	16.5	14.6	18.2	3.6	1,087	1,170	1,027	-143
108	94.9	92.5	97.2	4.7	16.8	14.9	18.5	3.6	1,123	1,214	1,058	-156
109	94.3	91.7	96.7	5.0	16.3	14.5	17.9	3.4	1,206	1,311	1,130	-180
110	93.9	91.4	96.3	4.9	15.3	13.6	16.8	3.2	1,295	1,413	1,210	-203
年度差異值*	-0.4	-0.3	-0.5	-	-1.0	-0.8	-1.2	-	246	288	216	-

註：就診率為就診人數除以年中人口數×100，即為每百人中有多少人就診。

\*年度差異值為110年的指標減去106年的指標。

圖 3-3 101-110 年原住民族歷年門診（不含急診）就診率—性別

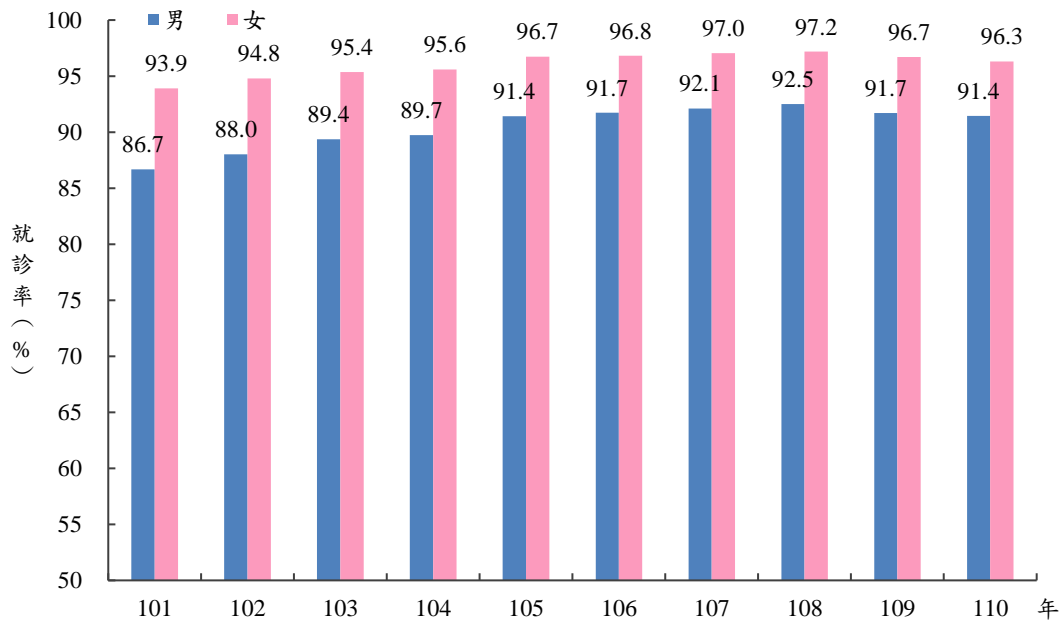

3、就門診疾病別觀察，比例最高者為「呼吸系統疾病」（14.3%）、「肌肉骨骼系統及結締組織疾病」（12.3%）及「消化系統疾病」（11.6%）。

相較於全國，原住民族前三項疾病別與全國同。門診疾病別結構與全國比較，以「肌肉骨骼系統及結締組織之疾病」、「呼吸系統疾病」、「循環系統疾病」（8.1%）、及「影響健康狀況及健康服務」（7.9%）比例高於全國超過一個百分點；而「消化系統疾病」、「眼睛及其附屬器官的疾病」（3.6%）及「腫瘤」（2.1%）比例則低於全國超過一個百分點。（詳表3-10）

再就此21大類疾病案件數排序時，男女前三項排序相同，皆為「呼吸系統疾病」（男522千件、女664千件）、「肌肉骨骼系統及結締組織之疾病」（男473千件、女554千件）、及「消化系統疾病」（男411千件、女556千件）。其他男女差異較大的疾病有：「傷害、中毒與其它外因造成的特定影響」（男241千件、女217千件）、「生殖泌尿系統疾病」（男117千件，女325千件）、「影響健康狀況及健康服務」（男242千件，女417千件）、及「症狀、徵候與臨床和實驗室的異常發現，他處未歸類者」（男161千件、女273千件）。其他原住民關注疾病之門診件數，結核病（ICD-10: A15-A19）約為9千件，佔所有門診件數0.1%（全國為114千件，佔全國門診件數0.03%），肺炎（ICD-10: J12-J18）為24千件，佔所有門診件數0.3%（全國為590千件，佔全國門診件數0.2%），酒精相關障礙症（ICD-10: F10）為3千件，佔所有門診件數0.03%（全國為35千件，佔全國門診件數0.01%），酒精性肝炎（ICD-10: K70）為6千件，佔所有門診件數0.1%（全國為76千件，佔全國門診件數0.02%），慢性肝炎及肝硬化（ICD-10: K73-K74）為29千件，佔所有門診件數0.3%（無全國統計數據）。（詳表3-10）

原住民族門診腫瘤件數為177,317件，全國件數為10,868,537件。原住民族門診惡性腫瘤件數以「乳房惡性腫瘤」27,019件為最高，佔所有門診件數0.3%（全國為1,766,774件，佔全國門診件數0.5%），第二為「唇、口腔及咽惡性腫瘤」16,090件，佔所有門診件數0.2%（全國為924,466件，佔全國門診件數0.3%），第三為「氣管、支氣管和肺惡性腫瘤」14,769件，佔所有門診件數0.2%（全國為881,842件，佔全國門診件數0.3%）。相同癌症中原住民門診件數佔全國門診件數以「胃惡性腫瘤」3.1%為最高，其次分別為「食道惡性腫瘤」2.8%、「子宮頸惡性腫瘤」2.5%、「間皮及軟組織之惡性腫瘤」及「其他淋巴、造血及相關組織之惡性腫瘤」皆為2.3%。（詳表3-10-1）

表 3-10 110 年原住民族健保門診（不含急診）件數—性別及疾病別

疾病別	國際疾病傷害及死因分類標準第十版	原住民族				全國*			
		比例(%)	件數(千件)			比例(%)	件數(千件)		
			計	男	女		計	男	女
總計		100.0	8,318.3	3,486.0	4,832.3	100.0	333,807.2	148,478.6	185,328.7
感染症及寄生蟲病	A00-B99	2.6	215.5	108.1	107.4	2.7	9,173.9	4,820.2	4,353.7
結核病	A15-A19	0.1	8.5	5.4	3.2	0.0	114.2	77.3	36.9
腫瘤	C00-D49	2.1	177.3	70.8	106.5	3.3	10,868.5	4,638.7	6,229.8
血液和造血器官及涉及免疫機轉的疾患	D50-D89	0.3	27.1	5.8	21.2	0.3	1,052.4	292.6	759.8
內分泌、營養和代謝疾病	E00-E89	6.3	522.8	218.3	304.5	5.9	19,630.1	8,927.5	10,702.6
精神、行為和神經發展疾患	F01-F99	3.4	286.8	115.9	170.9	4.1	13,630.3	6,099.8	7,530.4
失智	F01-F03	0.2	16.7	5.1	11.6	0.3	962.8	352.2	610.6
酒精相關障礙症	F10	0.0	2.6	2.1	0.5	0.0	35.0	31.0	4.0
焦慮、解離、壓力相關、身體障礙和其他非精神病的 精神疾患	F40-F48	0.9	74.9	22.1	52.8	1.2	4,162.7	1,587.5	2,575.2
神經系統疾病	G00-G99	2.0	167.7	59.5	108.2	2.7	8,878.4	3,409.6	5,468.8
眼睛及其附屬器官的疾病	H00-H59	3.6	296.7	120.7	176.0	5.4	17,867.3	7,707.3	10,160.0
耳與乳突疾病	H60-H95	1.0	86.9	36.3	50.5	1.2	4,070.3	1,785.9	2,284.4
循環系統疾病	I00-I99	8.1	671.1	302.5	368.6	6.3	21,139.5	11,139.0	10,000.5
呼吸系統疾病	J00-J99	14.3	1,185.6	522.0	663.6	12.5	41,583.0	20,045.7	21,537.3
肺炎	J12-J18	0.3	23.6	11.7	11.9	0.2	589.9	313.6	276.3
消化系統疾病	K00-K95	11.6	966.9	411.3	555.6	15.7	52,412.3	24,012.0	28,400.3
酒精性肝病	K70	0.1	6.3	4.0	2.3	0.0	76.4	67.4	9.0
慢性肝炎及肝硬化	K73-K74	0.3	29.0	15.9	13.1	--	--	--	--
皮膚及皮下組織疾病	L00-L99	5.9	486.8	212.3	274.5	6.5	21,573.2	10,170.6	11,402.6
肌肉骨骼系統及結締組織疾病	M00-M99	12.3	1,026.7	473.0	553.8	9.9	32,891.5	14,361.7	18,529.9
生殖泌尿系統疾病	N00-N99	5.3	442.7	117.4	325.3	5.9	19,626.2	6,491.9	13,134.4
妊娠、生產與產褥期	O00-O9A	0.3	28.2	--	28.2	0.2	776.6	--	776.6
源於周產期的病況	P00-P96	0.1	6.7	1.5	5.2	0.0	132.8	35.4	97.3
先天性畸形、變形與染色體異常	Q00-Q99	0.2	13.3	6.5	6.9	0.1	490.4	244.3	246.1
症狀、徵候與臨床和實驗室的異常發現，他處未歸類者	R00-R99	5.2	434.2	161.1	273.1	5.9	19,549.3	7,764.3	11,785.0
傷害、中毒與其它外因造成的特定影響	S00-T88	5.5	458.0	241.1	216.9	5.4	18,053.0	8,705.3	9,347.7
導致罹病或致死之外因	V00-Y99	0.0	0.0	0.0	0.0	0.0	0.7	0.3	0.4
影響健康狀況及健康服務	Z00-Z99	7.9	658.6	242.1	416.5	6.1	20,313.7	7,782.5	12,531.3
分類不詳		1.8	146.4	50.7	95.6	0.0	93.7	44.0	49.7

註：\*資料來源：110 年全民健康保險醫療統計；--：無資料

表 3-10-1 110 年原住民族健保門診（不含急診）腫瘤件數—性別及疾病別

疾病別	國際疾病 傷害及死 因分類標 準第十版	原住民族				全國*			
		比例 (%)	件數			比例 (%)	件數		
			計	男	女		計	男	女
腫瘤	C00-D49	2.1	177,317	70,778	106,539	3.3	10,868,537	4,638,703	6,229,834
唇、口腔及咽惡性腫瘤	C00-C14	0.2	16,090	11,464	4,626	0.3	924,466	793,643	130,823
食道惡性腫瘤	C15	0.0	3,968	2,784	1,184	0.0	140,594	129,835	10,759
胃惡性腫瘤	C16	0.1	5,412	3,402	2,010	0.1	171,979	100,827	71,152
結腸惡性腫瘤	C18	0.1	6,625	3,106	3,519	0.2	532,600	284,271	248,329
直腸乙狀結腸連接處、直腸、肛門及肛管惡性腫瘤	C19-C21	0.1	5,946	3,582	2,364	0.1	343,066	213,137	129,929
肝及肝內膽管惡性腫瘤	C22	0.1	8,035	4,691	3,344	0.2	533,295	382,132	151,163
胰臟惡性腫瘤	C25	0.0	1,398	653	745	0.0	100,753	53,477	47,276
其他消化器官之惡性腫瘤	C17,C23-C24,C26	0.0	1,072	470	602	0.0	63,311	33,477	29,834
喉惡性腫瘤	C32	0.0	963	845	118	0.0	55,874	52,635	3,239
氣管、支氣管和肺惡性腫瘤	C33-C34	0.2	14,769	5,833	8,936	0.3	881,842	410,222	471,620
其他呼吸系統及胸腔內器官惡性腫瘤	C30-C31,C37-C39	0.0	545	230	315	0.0	51,005	29,262	21,743
肢體骨及關節軟骨惡性腫瘤	C40-C41	0.0	255	133	122	0.0	15,363	8,804	6,559
皮膚惡性黑色素瘤	C43	0.0	353	143	210	0.0	17,158	8,623	8,535
皮膚之其他及未明示惡性腫瘤	C44	0.0	422	185	237	0.0	42,485	24,087	18,398
間皮及軟組織之惡性腫瘤	C45-C49	0.0	1,781	999	782	0.0	75,990	37,488	38,502
乳房惡性腫瘤	C50	0.3	27,019	179	26,840	0.5	1,766,774	4,489	1,762,285
子宮頸惡性腫瘤	C53	0.0	2,536	--	2,536	0.0	103,078	--	103,078
子宮體及未明示部位子宮惡性腫瘤	C54-C55	0.0	2,570	--	2,570	0.0	152,996	--	152,996
其他女性生殖器官之惡性腫瘤	C51-C52,C56-C58	0.0	2,036	--	2,036	0.0	138,118	--	138,118
攝護腺惡性腫瘤	C61	0.1	4,864	4,864	--	0.1	468,871	468,871	--
其他男性生殖器官之惡性腫瘤	C60,C62-C63	0.0	161	161	--	0.0	17,521	17,521	--
膀胱惡性腫瘤	C67	0.0	1,484	1,128	356	0.1	196,347	145,000	51,347
其他泌尿道之惡性腫瘤	C64-C66,C68	0.0	1,491	927	564	0.1	167,499	94,229	73,270
眼與附器惡性腫瘤	C69	0.0	76	18	58	0.0	4,319	2,138	2,181
腦惡性腫瘤	C71	0.0	1,281	720	561	0.0	65,668	34,385	31,283
中樞神經系統其他部位惡性腫瘤	C70,C72	0.0	132	38	94	0.0	9,250	5,167	4,083
其他、界定不明、續發性及未明示部位之惡性腫瘤	C73-C80	0.1	7,913	1,615	6,298	0.2	509,031	143,214	365,817
何杰金淋巴瘤	C81	0.0	326	163	163	0.0	20,222	10,548	9,674
非何杰金（氏）淋巴瘤	C82-C85	0.0	2,999	1,378	1,621	0.1	203,473	108,552	94,921
白血病	C91-C95	0.0	3,420	1,940	1,480	0.0	163,827	90,941	72,886
其他淋巴、造血及相關組織之惡性腫瘤	C88-C90,C96	0.0	2,044	1,172	872	0.0	90,278	47,216	43,062

註：\*資料來源：110年全民健康保險醫療統計；--：無資料。

4、從年齡層別觀察，原住民族以 65 歲以上的門診（不含急診）就診率 100% 為最高，其次為 0-14 歲 97.1%；每人平均就醫件數以 65 歲以上一年 33.1 件最多，其次為 45-64 歲 20.4 件；每件平均醫療費用以 65 歲以上最高 1,574 點，45-64 歲 1,554 點次之。

近5年來，原住民族65歲以上門診（不含急診）就診率皆為100%，0-14歲、15-44歲及45-64歲則逐年遞增，但因109及110年受COVID-19疫情影響，於109年起反呈逐年遞減：0-14歲由106年97.9%至110年減少為97.1%；15-44歲由106年91.3%至110年減少為90.6%；45-64歲由106年94.3%至110年減少為93.9%。

近5年來，各年齡層別每人平均就醫件數除0-14歲約11-15件間外，其他各年齡層變動不大：15-44歲約10-11件，45-64歲約20-22件間，65歲以上約33-35件間。歷年每件平均就醫費用皆以65歲以上最高，其次分別為45-64歲、15-44歲，0-14歲為最低。（詳圖3-4）

圖 3-4 106-110 年原住民族門診（不含急診）就醫指標—年齡層別

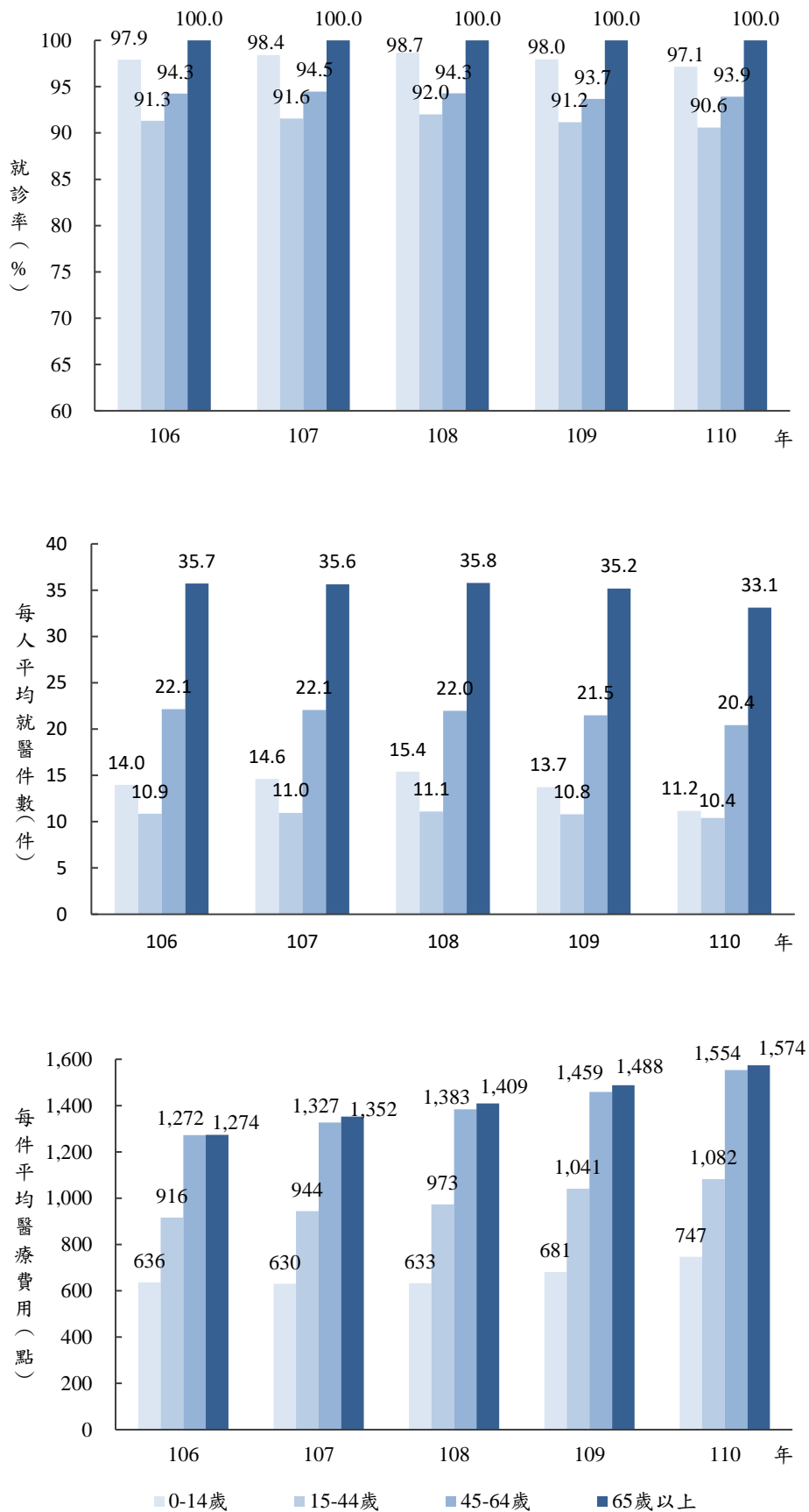

5、按城鄉別觀察，110年門診就診率以山地原鄉最高為96.0%；每人平均就醫件數以山地原鄉18.6件最多；每件平均醫療費用則以平地原鄉1,456點為最高。

相較於106年，門診就診率中山地原鄉每百人增加0.1人，反之，平地原鄉每百人減少0.3人，都會區每百人減少0.8人，其中六都每百人減少1.0人，非六都每百人減少0.3人；每人平均就醫件數皆呈下降的趨勢，山地原鄉減少1.0件、都會區減少0.9件、平地原鄉減少0.8件；都會區、平地原鄉、山地原鄉每次平均醫療費用則分別增加235、294、234點，且男性增加點數均高於女性。（詳表3-11）

**表 3-11 110年原住民族健保門診（不含急診）就醫指標—性別及城鄉別**

城鄉別	就診率（%）			每人平均就醫件數（件）			每次平均醫療費用（點）		
	總計	男性	女性	總計	男性	女性	總計	男性	女性
110年									
都會區	93.6	90.9	96.0	13.4	11.3	15.0	1,228	1,344	1,158
六都	93.3	90.6	95.7	13.3	11.3	14.9	1,221	1,308	1,168
非六都	94.5	91.7	96.8	13.7	11.4	15.5	1,245	1,451	1,130
平地原鄉	92.0	88.8	95.2	15.1	13.5	16.7	1,456	1,577	1,365
山地原鄉	96.0	94.3	97.8	18.6	17.0	20.2	1,276	1,385	1,181
106年									
都會區	94.4	91.7	96.7	14.3	12.1	16.1	993	1,056	955
六都	94.3	91.5	96.7	14.2	12.1	15.9	1,011	1,079	969
非六都	94.9	92.3	96.9	14.6	12.3	16.4	940	986	915
平地原鄉	92.3	88.8	95.8	15.9	14.0	17.8	1,162	1,251	1,096
山地原鄉	95.9	94.1	97.9	19.6	17.8	21.5	1,042	1,116	979
	就診率差異值（百分點）			件數差異值（件）			點數差異值（點）		
都會區	-0.8	-0.8	-0.8	-0.9	-0.8	-1.0	235	288	203
六都	-1.0	-0.9	-1.0	-0.9	-0.8	-1.0	210	229	199
非六都	-0.3	-0.7	-0.1	-0.9	-0.8	-1.0	305	465	215
平地原鄉	-0.3	0.0	-0.6	-0.8	-0.5	-1.1	294	326	269
山地原鄉	0.1	0.3	0.0	-1.0	-0.8	-1.3	234	269	202

註：差異值為110年的指標減去106年的指標。

6、110年的門診就診率以中部地區95.1%最高；每人平均就醫件數以南部地區16.5件最多；每次平均醫療費用以東部地區（含福建省）1,413點最高。

相較於106年，門診就診率呈下降的趨勢，以北部每百人減少0.7人最多；其中北部和東部地區男性高於女性，反之，中部和南部地區為女性高於男性。每人平均就醫件數亦呈現下降情形，北、中、南、東各地區分別減少1.1、1.2、0.6、0.9件。每次平均醫療費用北、中、南、東各地區增加點數分別為250、221、217、279點。（詳表3-12）

表 3-12 110 年原住民族健保門診（不含急診）就醫指標—性別及區域別

區域別	就診率（%）			每人平均就醫件數（件）			每次平均醫療費用（點）		
	總計	男性	女性	總計	男性	女性	總計	男性	女性
110 年									
北部地區	93.6	91.1	95.9	13.8	12.1	15.3	1,253	1,390	1,161
中部地區	95.1	92.9	97.1	16.0	14.2	17.7	1,212	1,292	1,157
南部地區	94.9	92.7	97.0	16.5	14.9	18.0	1,252	1,360	1,174
東部地區 （含福建省）	93.1	90.4	95.9	15.9	14.3	17.4	1,413	1,528	1,321
106 年									
北部地區	94.3	91.6	96.7	14.9	13.1	16.5	1,003	1,079	952
中部地區	95.8	93.8	97.6	17.3	15.2	19.1	991	1,045	954
南部地區	95.3	93.1	97.3	17.2	15.4	18.8	1,035	1,113	978
東部地區 （含福建省）	93.1	90.1	96.3	16.8	14.8	18.7	1,134	1,213	1,073
	就診率差異值（百分點）			件數差異值（件）			點數差異值（點）		
北部地區	-0.7	-0.5	-0.8	-1.1	-0.9	-1.2	250	311	209
中部地區	-0.6	-0.9	-0.4	-1.2	-1.1	-1.4	221	247	203
南部地區	-0.3	-0.4	-0.3	-0.6	-0.5	-0.7	217	247	196
東部地區 （含福建省）	-0.1	0.2	-0.4	-0.9	-0.6	-1.3	279	315	248

註：差異值為 110 年的指標減去 106 年的指標。

7、按族別觀察，110 年的門診就診率以卡那卡那富族 97.4% 最高；每人平均就醫件數則以鄒族 18.0 件最多；每次醫療費用以拉阿魯哇族 1,540 點最高。

110 年門診就診率以卡那卡那富族 97.4% 最高，其次為賽德克族 97.0%、太魯閣族 96.9%；每人平均就醫件數以鄒族 18.0 件最多，其次為賽德克族 17.5 件及太魯閣族 17.3 件；每件平均醫療費用以拉阿魯哇族 1,540 點最高，其次為卑南族 1,456 點。

相較於 106 年，門診就診率的變動除邵族每百人增加 2.0 人外，其他各族皆為下降的趨勢，其中以拉阿魯哇族、撒奇萊雅族、噶瑪蘭族分別每百人減少 4.9 人、2.3 人、1.9 人為最高；就性別而言，雅美族、卡那卡那富族呈現男性增加較女性高外，反之，拉阿魯哇族、噶瑪蘭族、鄒族、賽德克族、賽夏族、排灣族男性減少的幅度高於女性，其他各族女性減少幅度較高。每人平均就醫件數各族均呈下降的情形，以卡那卡那富族、太魯閣族和賽德克族減少 2.1 件為最多，其次撒奇萊雅族 1.9 件。每次平均醫療費用以邵族增加 359 點最多，其次為卡那卡那富族增加 291 點及魯凱族增加 277 點。（詳表 3-13）



表 3-13 110 年原住民族健保門診（不含急診）就醫指標—性別及族別

族別	就診率 (%)			每人平均就醫件數 (件)			每次平均醫療費用 (點)		
	總計	男性	女性	總計	男性	女性	總計	男性	女性
110 年									
阿美族	92.2	89.0	95.1	13.7	12.2	15.1	1,341	1,478	1,244
泰雅族	96.2	94.6	97.7	16.4	14.4	18.2	1,235	1,353	1,154
排灣族	94.2	91.8	96.6	15.8	14.2	17.2	1,251	1,356	1,174
布農族	95.9	94.0	97.6	16.7	14.7	18.5	1,363	1,454	1,299
魯凱族	94.5	92.5	96.5	16.2	14.8	17.4	1,337	1,472	1,233
卑南族	93.4	90.4	96.3	14.3	12.4	15.9	1,456	1,681	1,304
鄒族	94.7	92.6	96.5	18.0	16.0	19.8	1,314	1,415	1,244
賽夏族	93.0	89.6	96.2	14.0	12.2	15.6	1,325	1,395	1,279
雅美族	93.6	91.8	95.4	11.7	10.6	12.7	1,142	1,095	1,179
邵族	94.6	93.8	95.4	15.6	13.6	17.3	1,354	1,465	1,276
噶瑪蘭族	91.3	86.8	95.9	13.5	12.3	14.6	1,330	1,430	1,254
太魯閣族	96.9	95.5	98.2	17.3	15.4	19.1	1,159	1,242	1,098
撒奇萊雅族	93.5	90.2	96.6	14.9	13.8	16.0	1,226	1,192	1,252
賽德克族	97.0	95.5	98.4	17.5	16.1	18.8	1,089	1,222	980
拉阿魯哇族	94.7	93.4	96.2	15.1	13.5	16.7	1,540	1,466	1,601
卡那卡那富族	97.4	95.9	98.9	15.1	13.4	16.8	1,129	1,262	1,021
其他	84.6	81.5	88.3	16.4	15.7	17.1	1,576	1,715	1,436
拉阿魯哇族+卡那卡那富族+其他	85.4	82.3	88.9	16.3	15.6	17.1	1,559	1,693	1,427
拉阿魯哇族+卡那卡那富族+鄒族	94.8	92.9	96.6	17.7	15.7	19.5	1,317	1,410	1,251
106 年									
阿美族	92.7	89.4	95.8	14.5	12.9	16.0	1,072	1,158	1,011
泰雅族	96.6	94.8	98.3	17.9	15.5	19.9	971	1,021	938
排灣族	95.0	92.6	97.2	16.5	14.7	18.0	1,039	1,134	969
布農族	96.1	94.2	97.9	17.8	15.6	19.8	1,140	1,171	1,118
魯凱族	94.7	92.6	96.6	16.3	14.7	17.8	1,060	1,159	986
卑南族	93.9	90.7	96.8	15.1	13.2	16.8	1,228	1,408	1,105
鄒族	95.2	93.4	96.8	18.8	17.0	20.3	1,140	1,156	1,129
賽夏族	93.7	90.4	96.7	15.1	12.9	17.0	1,056	1,129	1,007
雅美族	93.9	91.4	96.4	12.2	10.9	13.4	936	942	931
邵族	92.6	91.7	93.4	17.0	15.4	18.5	995	1,134	889
噶瑪蘭族	93.2	89.6	96.7	15.0	12.4	17.3	1,074	1,222	980
太魯閣族	97.3	95.7	98.8	19.4	17.0	21.5	935	982	902
撒奇萊雅族	95.8	92.0	99.7	16.9	15.1	18.6	1,151	1,331	1,014
賽德克族	97.5	96.1	98.8	19.6	17.8	21.3	905	997	831
拉阿魯哇族	99.6	100.0	99.2	16.6	15.8	17.4	1,314	1,827	805
卡那卡那富族	97.7	95.7	99.7	17.2	16.4	17.9	838	926	756
其他	84.8	80.9	89.4	16.0	14.8	17.3	1,197	1,342	1,065
拉阿魯哇族+卡那卡那富族+其他	85.4	81.6	89.9	16.1	14.9	17.3	1,191	1,346	1,050
拉阿魯哇族+卡那卡那富族+鄒族	95.5	93.8	97.0	18.6	16.9	20.1	1,136	1,182	1,101

表 3-13 110 年原住民族健保門診（不含急診）就醫指標—性別及族別（續）

族別	就診率差異值（百分點）			件數差異值（件）			點數差異值（點）		
	總計	男性	女性	總計	男性	女性	總計	男性	女性
阿美族	-0.5	-0.3	-0.7	-0.8	-0.7	-0.9	269	320	233
泰雅族	-0.4	-0.2	-0.5	-1.4	-1.1	-1.7	264	332	216
排灣族	-0.7	-0.9	-0.6	-0.7	-0.5	-0.8	212	222	205
布農族	-0.2	-0.2	-0.3	-1.1	-0.9	-1.3	223	283	181
魯凱族	-0.1	-0.1	-0.1	-0.2	0.1	-0.4	277	313	247
卑南族	-0.4	-0.4	-0.5	-0.8	-0.8	-0.9	228	273	199
鄒族	-0.5	-0.7	-0.3	-0.7	-1.0	-0.5	174	259	115
賽夏族	-0.6	-0.7	-0.5	-1.1	-0.7	-1.4	269	266	272
雅美族	-0.3	0.4	-1.0	-0.5	-0.3	-0.7	206	153	248
邵族	2.0	2.0	2.0	-1.5	-1.8	-1.2	359	331	387
噶瑪蘭族	-1.9	-2.8	-0.8	-1.5	-0.1	-2.7	256	208	274
太魯閣族	-0.4	-0.3	-0.6	-2.1	-1.6	-2.5	224	260	196
撒奇萊雅族	-2.3	-1.7	-3.0	-1.9	-1.3	-2.6	75	-139	238
賽德克族	-0.5	-0.7	-0.4	-2.1	-1.7	-2.5	184	225	149
拉阿魯哇族	-4.9	-6.6	-3.0	-1.5	-2.3	-0.7	226	-361	796
卡那卡那富族	-0.3	0.1	-0.8	-2.1	-3.1	-1.1	291	336	265
其他	-0.2	0.6	-1.1	0.3	0.9	-0.2	379	373	371
拉阿魯哇族+卡那卡那富族+其他	-0.1	0.7	-0.9	0.2	0.6	-0.2	368	347	377
拉阿魯哇族+卡那卡那富族+鄒族	-0.7	-1.0	-0.4	-0.9	-1.2	-0.6	181	228	150

註：1. 差異值為 110 年的指標減去 106 年的指標。  
2. 其他：族別未註記。

8、門診中以西醫就診率 91.3% 最高；每人平均就醫件數亦以西醫 13.6 件最多；每次平均醫療費用以西醫 1,336 點為最高。

原住民族門診中以西醫就診率 91.3% 最高，其次為牙醫 35.7% 及中醫 20.4%；每人平均就醫件數以西醫 13.6 最高、最少為牙醫 2.9 件；每次平均醫療費用以西醫 1,336 點為最高，中醫最低 737 點。（詳表 3-14）

表 3-14 110 年原住民族門診（不含急診）健保醫療就醫指標—年齡層別、城鄉別、區域別及族別

	就診率 (%)			每人平均就醫件數 (件)			每次平均醫療費用 (點)			
	西醫	中醫	牙醫	西醫	中醫	牙醫	西醫	中醫	牙醫	
總計	91.3	20.4	35.7	13.6	4.5	2.9	1,336	737	1,305	
年齡層別	0-14 歲	94.8	7.5	57.7	9.3	3.4	3.1	707	684	955
	15-44 歲	87.0	24.1	32.1	8.8	3.9	2.6	1,080	691	1,533
	45-64 歲	92.1	23.1	27.5	18.6	5.4	2.9	1,618	771	1,417
	65 歲以上	100.0	21.4	30.0	31.0	6.3	3.3	1,610	839	1,396
城鄉別	都會區	90.6	21.0	38.2	11.6	4.5	2.8	1,264	710	1,328
	六都	90.2	21.1	38.3	11.5	4.4	2.8	1,256	710	1,334
	非六都	91.8	20.5	37.7	12.0	4.6	2.7	1,285	707	1,310
	平原地原鄉	89.0	18.5	33.7	13.6	4.3	2.9	1,514	791	1,292
	山地原鄉	94.4	21.0	33.2	16.8	4.7	3.0	1,309	747	1,273
區域別	北部地區	90.9	19.9	36.8	12.2	4.2	2.8	1,285	716	1,334
	中部地區	92.7	24.9	37.0	14.1	4.7	2.8	1,248	725	1,318
	南部地區	92.6	19.5	35.3	14.8	5.2	2.9	1,290	721	1,267
	東部地區 (含福建省)	90.4	19.3	34.1	14.3	4.4	2.9	1,464	782	1,288
族別	阿美族	88.9	19.7	35.4	12.1	4.2	2.8	1,390	739	1,320
	泰雅族	94.3	21.9	37.9	14.6	4.3	2.9	1,264	736	1,305
	排灣族	91.9	18.4	33.6	14.2	5.0	2.8	1,287	722	1,275
	布農族	93.6	23.0	36.5	14.8	4.9	3.0	1,421	746	1,265
	魯凱族	92.1	19.5	33.5	14.6	4.7	2.7	1,380	719	1,329
	卑南族	90.5	19.9	37.0	12.6	4.7	2.8	1,528	748	1,307
	鄒族	92.6	18.1	35.0	16.1	5.8	3.2	1,354	772	1,295
	賽夏族	90.5	22.5	32.6	12.3	4.4	2.8	1,377	728	1,340
	雅美族	90.6	14.1	37.1	10.5	3.5	2.4	1,142	779	1,346
	邵族	91.0	27.7	42.7	13.1	5.6	2.9	1,445	680	1,323
	噶瑪蘭族	88.5	19.7	35.5	11.7	4.8	3.0	1,383	803	1,287
	太魯閣族	94.9	23.6	40.1	15.2	4.5	3.1	1,177	746	1,295
	撒奇萊雅族	90.4	23.1	38.8	12.9	4.7	3.0	1,246	963	1,267
	賽德克族	95.4	21.5	37.0	15.6	4.9	2.8	1,096	700	1,387
	拉阿魯哇族	91.7	26.8	39.0	12.5	5.4	3.4	1,684	699	1,220
	卡那卡那富族	93.2	16.8	42.6	13.3	5.3	3.3	1,152	753	1,163
	其他	81.8	19.4	26.7	14.9	4.8	2.9	1,645	771	1,455

註：其他：族別未註記。

9、就西醫門診疾病別觀察，比例最高者為「呼吸系統疾病」（15.9%）、「肌肉骨骼系統及結締組織之疾病」（12.4%）及「循環系統疾病」（9.1%）。

相較於全國，原住民族排序前三項與全國同。西醫門診疾病別結構與全國比較，「肌肉骨骼系統及結締組織之疾病」、「呼吸系統疾病」、「循環系統疾病」及「影響健康狀況及健康服務」（9.0%）比例高於全國超過一個百分點；而「眼睛及其附屬器官的疾病」（4.1%）、「腫瘤」（2.4%）及「精神、行為和神經發展疾患」（3.9%）比例低於全國超過一個百分點。（詳表 3-15）

再就此 21 大類疾病案件數排序，男女前三項排序中第一、二項相同皆為「呼吸系統疾病」（男 506 千件、女 638 千件）、「肌肉骨骼系統及結締組織之疾病」（男 416 千件、女 477 千件）外，第三項男性為「循環系統疾病」（男 295 千件、女 362 千件）、女性為「影響健康狀況及健康服務」（女 362 千件）。

況及健康服務」(男 235 千件、女 410 千件)。其他男女差異較大的疾病有：「傷害、中毒與其它外因造成的特定影響」(男 202 千件、女 170 千件)、「生殖泌尿系統疾病」(男 115 千件、女 284 千件)、及「內分泌、營養和代謝疾病」(男 216 千件、女 300 千件)。(詳表 3-15)

原住民族西醫門診惡性腫瘤件數以「乳房惡性腫瘤」為最高，次高為「氣管、支氣管和肺惡性腫瘤」，第三為「唇、口腔及咽惡性腫瘤」。(詳表 3-15-1)

表 3-15 110 年原住民族健保西醫門診 (不含急診) 件數—性別及疾病別

疾病別	國際疾病 傷害及死 因分類標 準第十版	原住民族				全國*			
		比例 (%)	件數 (千件)			比例 (%)	件數 (千件)		
			計	男	女		計	男	女
總計		100.0	7,191.2	3,041.6	4,149.6	100.0	264,559.0	120,126.6	144,432.4
感染症及寄生蟲病	A00-B99	3.0	214.5	107.7	106.8	3.4	9,090.3	4,783.6	4,306.7
結核病	A15-A19	0.1	8.5	5.4	3.2	0.0	113.6	77.0	36.6
腫瘤	C00-D49	2.4	170.7	67.7	103.0	3.8	10,163.9	4,368.5	5,795.3
血液和造血器官及涉及免疫機 轉的疾患	D50-D89	0.4	25.6	5.7	19.9	0.4	952.8	282.4	670.4
內分泌、營養和代謝疾病	E00-E89	7.2	516.5	216.4	300.1	7.2	19,046.8	8,697.0	10,349.8
精神、行為和神經發展疾患	F01-F99	3.9	278.5	113.9	164.6	4.9	12,887.6	5,860.8	7,026.8
失智	F01-F03	0.2	16.6	5.1	11.5	0.4	946.9	346.5	600.4
酒精相關障礙症	F10	0.0	2.6	2.1	0.5	0.0	34.9	30.9	4.0
焦慮、解離、壓力相關、身 體障礙和其他非精神病的精 神疾患	F40-F48	1.0	74.1	21.9	52.2	1.5	4,061.5	1,556.1	2,505.4
神經系統疾病	G00-G99	1.8	128.5	49.3	79.2	2.2	5,691.7	2,432.7	3,259.1
眼睛及其附屬器官的疾病	H00-H59	4.1	294.7	119.9	174.8	6.6	17,519.1	7,566.6	9,952.5
耳與乳突疾病	H60-H95	1.2	84.3	35.4	49.0	1.4	3,831.9	1,685.6	2,146.3
循環系統疾病	I00-I99	9.1	657.1	294.9	362.2	7.7	20,266.0	10,660.9	9,605.1
呼吸系統疾病	J00-J99	15.9	1,144.4	506.4	638.0	14.2	37,516.9	18,288.2	19,228.8
肺炎	J12-J18	0.3	23.5	11.6	11.9	0.2	585.6	310.7	274.9
消化系統疾病	K00-K95	5.4	391.3	171.2	220.1	6.2	16,400.3	7,849.5	8,550.8
酒精性肝病	K70	0.1	6.3	4.0	2.3	0.0	73.4	65.0	8.3
慢性肝炎及肝硬化	K73-K74	0.4	28.3	15.5	12.8	--	--	--	--
皮膚及皮下組織疾病	L00-L99	6.4	456.7	202.2	254.5	7.3	19,371.8	9,318.9	10,052.9
肌肉骨骼系統及結締組織疾病	M00-M99	12.4	893.1	416.4	476.7	10.3	27,145.3	11,984.9	15,160.4
生殖泌尿系統疾病	N00-N99	5.5	398.9	115.1	283.8	6.3	16,663.2	6,192.7	10,470.5
妊娠、生產與產褥期	O00-O9A	0.4	27.7	--	27.7	0.3	747.2	--	747.2
源於周產期的病況	P00-P96	0.1	6.7	1.5	5.1	0.1	132.6	35.3	97.2
先天性畸形、變形與染色體異 常	Q00-Q99	0.2	12.9	6.3	6.6	0.2	476.6	237.5	239.0
症狀、徵候與臨床和實驗室的 異常發現，他處未歸類者	R00-R99	5.0	360.5	138.9	221.6	4.9	12,902.5	5,391.3	7,511.2
傷害、中毒與其它外因造成的 特定影響	S00-T88	5.2	372.0	201.7	170.3	5.1	13,587.7	6,798.5	6,789.2
導致罹病或致死之外因	V00-Y99	0.0	0.0	0.0	0.0	0.0	0.7	0.3	0.4
影響健康狀況及健康服務	Z00-Z99	9.0	644.7	234.9	409.8	7.6	20,079.0	7,653.8	12,425.3
分類不詳		1.4	99.9	27.1	72.7	0.0	85.2	37.8	47.4

註：\*資料來源：110 年全民健康保險醫療統計；--:無資料。

表 3-15-1 110 年原住民族健保西醫門診（不含急診）腫瘤件數—性別及疾病別

疾病別	國際疾病 傷害及死 因分類標 準第十版	原住民族				全國*			
		比例 (%)	件數			比例 (%)	件數		
			計	男	女		計	男	女
腫瘤	C00-D49	2.4	170,655	67,702	102,953	3.8	10,163,859	4,368,523	5,795,336
唇、口腔及咽惡性腫瘤	C00-C14	0.2	13,964	9,845	4,119	0.3	788,650	676,407	112,243
食道惡性腫瘤	C15	0.1	3,822	2,667	1,155	0.1	135,554	125,152	10,402
胃惡性腫瘤	C16	0.1	5,362	3,368	1,994	0.1	163,167	96,158	67,009
結腸惡性腫瘤	C18	0.1	6,480	3,035	3,445	0.2	498,469	268,221	230,248
直腸乙狀結腸連接處、直腸、肛門及肛管惡性腫瘤	C19-C21	0.1	5,751	3,523	2,228	0.1	319,641	200,723	118,918
肝及肝內膽管惡性腫瘤	C22	0.1	7,914	4,593	3,321	0.2	508,943	364,432	144,511
胰臟惡性腫瘤	C25	0.0	1,352	624	728	0.0	95,599	50,924	44,675
其他消化器官之惡性腫瘤	C17,C23-C24,C26	0.0	1,069	467	602	0.0	59,872	31,540	28,332
喉惡性腫瘤	C32	0.0	957	839	118	0.0	53,731	50,654	3,077
氣管、支氣管和肺惡性腫瘤	C33-C34	0.2	14,326	5,608	8,718	0.3	823,803	389,508	434,295
其他呼吸系統及胸腔內器官惡性腫瘤	C30-C31,C37-C39	0.0	539	229	310	0.0	47,207	27,505	19,702
肢體骨及關節軟骨惡性腫瘤	C40-C41	0.0	252	132	120	0.0	14,047	8,149	5,898
皮膚惡性黑色素瘤	C43	0.0	353	143	210	0.0	16,523	8,339	8,184
皮膚之其他及未明示惡性腫瘤	C44	0.0	418	185	233	0.0	41,202	23,477	17,725
間皮及軟組織之惡性腫瘤	C45-C49	0.0	1,756	975	781	0.0	72,211	36,132	36,079
乳房惡性腫瘤	C50	0.4	25,890	169	25,721	0.6	1,583,922	4,270	1,579,652
子宮頸惡性腫瘤	C53	0.0	2,395	--	2,395	0.0	96,945	--	96,945
子宮體及未明示部位子宮惡性腫瘤	C54-C55	0.0	2,449	--	2,449	0.1	139,827	--	139,827
其他女性生殖器官之惡性腫瘤	C51-C52,C56-C58	0.0	1,920	--	1,920	0.0	123,161	--	123,161
攝護腺惡性腫瘤	C61	0.1	4,816	4,816	--	0.2	453,729	453,729	--
其他男性生殖器官之惡性腫瘤	C60,C62-C63	0.0	161	161	--	0.0	16,941	16,941	--
膀胱惡性腫瘤	C67	0.0	1,482	1,126	356	0.1	189,151	139,897	49,254
其他泌尿道之惡性腫瘤	C64-C66,C68	0.0	1,442	909	533	0.1	161,225	91,018	70,207
眼與附器惡性腫瘤	C69	0.0	76	18	58	0.0	4,177	2,055	2,122
腦惡性腫瘤	C71	0.0	1,228	692	536	0.0	59,616	31,453	28,163
中樞神經系統其他部位惡性腫瘤	C70,C72	0.0	127	33	94	0.0	7,887	4,341	3,546
其他、界定不明、續發性及未明示部位之惡性腫瘤	C73-C80	0.1	7,789	1,586	6,203	0.2	485,489	136,059	349,430
何杰金淋巴瘤	C81	0.0	324	163	161	0.0	19,205	10,087	9,118
非何杰金（氏）淋巴瘤	C82-C85	0.0	2,873	1,302	1,571	0.1	193,192	103,475	89,717
白血病	C91-C95	0.0	3,350	1,899	1,451	0.1	158,202	88,025	70,177
其他淋巴、造血及相關組織之惡性腫瘤	C88-C90,C96	0.0	1,996	1,136	860	0.0	86,795	45,467	41,328

註：\*資料來源：110年全民健康保險醫療統計；--：無資料。

10、就中醫門診疾病別觀察，比例最高者為「肌肉骨骼系統及結締組織之疾病」（23.7%）、「傷害、中毒與其它外因造成的特定影響」（16.0%）及「症狀、徵候與臨床和實驗室的異常發現，他處未歸類者」（13.8%）。

相較於全國，比例前三位為，「症狀、徵候與臨床和實驗室的異常發現，他處未歸類者」、「肌肉骨骼系統及結締組織之疾病」、及「消化系統疾病」。中醫門診疾病別結構與全國比較，以「肌肉骨骼系統及結締組織之疾病」比例高於全國 9.2 個百分點差距最大；另外，「症狀、徵候與臨床和實驗室的異常發現，他處未歸類者」、「呼吸系統疾病」（7.7%）、「消化系統疾病」（10.2%）、及「神經系統疾病」（7.3%）比例分別低於全國超過一個百分點。（詳表 3-16）

再就此 21 大類疾病案件數排序時，男女性前三位為「肌肉骨骼系統及結締組織之疾病」（男 54 千件、女 73 千件）、「傷害、中毒與其他外因造成的特定影響」（男 39 千件、女 46 千件）、及「症狀、徵候與臨床和實驗室的異常發現，他處未歸類者」（男 22 千件、女 52 千件）。其他男女差異較大的疾病有：「循環系統疾病」（男 8 千件、女 6 千件）、「生殖泌尿系統疾病」（男 2 千件，女 42 千件）、「消化系統疾病」（男 15 千件、女 39 千件）、「神經系統疾病」（男 10 千件、女 29 千件）、及「呼吸系統疾病」（男 16 千件、女 26 千件）。（詳表 3-16）

原住民族中醫門診惡性腫瘤件數以「乳房惡性腫瘤」為最高，次高為「氣管、支氣管和肺惡性腫瘤」，第三為「唇、口腔及咽惡性腫瘤」。（詳表 3-16-1）

表 3-16 110 年原住民族健保中醫門診件數—性別及疾病別

疾病別	國際疾病 傷害及死 因分類標 準第十版	原住民族				全國*			
		比例 (%)	件數 (千件)			比例 (%)	件數 (千件)		
			計	男	女		計	男	女
總計		100.0	534.0	183.1	350.9	100.0	37,014.6	13,409.6	23,605.0
感染症及寄生蟲病	A00-B99	0.2	0.8	0.3	0.5	0.2	67.9	29.1	38.8
結核病	A15-A19	0.0	0.0	0.0	0.0	0.0	0.6	0.3	0.4
腫瘤	C00-D49	0.8	4.1	1.2	2.8	1.6	586.3	170.5	415.8
血液和造血器官及涉及免疫機轉 的疾患	D50-D89	0.3	1.4	0.1	1.3	0.3	99.4	10.1	89.3
內分泌、營養和代謝疾病	E00-E89	1.2	6.4	1.9	4.4	1.6	582.8	230.3	352.5
精神、行為和神經發展疾患	F01-F99	1.5	7.9	1.8	6.1	2.0	731.0	230.4	500.6
失智	F01-F03	0.0	0.1	0.0	0.1	0.0	15.8	5.6	10.2
酒精相關障礙症	F10	0.0	0.0	0.0	0.0	0.0	0.1	0.1	0.0
焦慮、解離、壓力相關、身體 障礙和其他非精神病的 精神 疾患	F40-F48	0.1	0.8	0.1	0.6	0.3	101.0	31.3	69.8
神經系統疾病	G00-G99	7.3	39.1	10.2	28.9	8.6	3,181.6	974.5	2,207.1
眼睛及其附屬器官的疾病	H00-H59	0.4	2.0	0.8	1.2	0.9	348.0	140.6	207.4
耳與乳突疾病	H60-H95	0.5	2.6	1.0	1.6	0.6	238.3	100.3	138.0
循環系統疾病	I00-I99	2.6	14.0	7.6	6.4	2.4	872.6	477.6	395.0
呼吸系統疾病	J00-J99	7.7	41.2	15.6	25.6	11.0	4,064.2	1,756.4	2,307.8
肺炎	J12-J18	0.0	0.1	0.0	0.0	0.0	4.3	2.8	1.4
消化系統疾病	K00-K95	10.2	54.4	15.0	39.4	12.4	4,592.5	1,641.1	2,951.4
酒精性肝病	K70	0.0	0.1	0.1	0.0	0.0	3.0	2.3	0.6
慢性肝炎及肝硬化	K73-K74	0.1	0.7	0.4	0.3	--	--	--	--
皮膚及皮下組織疾病	L00-L99	5.6	29.9	10.0	19.9	5.9	2,190.3	848.0	1,342.3
肌肉骨骼系統及結締組織疾病	M00-M99	23.7	126.3	53.8	72.5	14.5	5,351.6	2,218.9	3,132.7
生殖泌尿系統疾病	N00-N99	8.2	43.8	2.3	41.5	8.0	2,962.6	298.9	2,663.6
妊娠、生產與產褥期	O00-O9A	0.1	0.5	--	0.5	0.1	29.4	--	29.4
源於周產期的病況	P00-P96	0.0	0.0	0.0	0.0	0.0	0.2	0.1	0.1
先天性畸形、變形與染色體異常 症狀、徵候與臨床和實驗室的異 常發現，他處未歸類者	Q00-Q99	0.0	0.2	0.1	0.1	0.0	7.7	3.6	4.2
傷害、中毒與其它外因造成的特 定影響	R00-R99	13.8	73.6	22.2	51.5	17.9	6,643.5	2,371.5	4,272.0
S00-T88	S00-T88	16.0	85.5	39.1	46.4	12.0	4,445.2	1,896.7	2,548.5
導致罹病或致死之外因	V00-Y99	0.0	0.0	0.0	0.0	0.0	0.0	0.0	--
影響健康狀況及健康服務	Z00-Z99	0.0	0.1	0.0	0.1	0.0	10.8	4.8	6.0
分類不詳		0.0	0.1	0.0	0.0	0.0	8.5	6.2	2.3

註：\*資料來源：110年全民健康保險醫療統計；--：無資料。

表 3-16-1 110 年原住民族健保中醫門診腫瘤件數—性別及疾病別

疾病別	國際疾病 傷害及死 因分類標 準第十版	原住民族				全國*			
		比例 (%)	件數			比例 (%)	件數		
			計	男	女		計	男	女
腫瘤	C00-D49	0.8	4,057	1,229	2,828	1.6	586,290	170,453	415,837
唇、口腔及咽惡性腫瘤	C00-C14	0.0	217	161	56	0.1	40,416	31,276	9,140
食道惡性腫瘤	C15	0.0	137	108	29	0.0	4,789	4,444	345
胃惡性腫瘤	C16	0.0	47	32	15	0.0	8,755	4,634	4,121
結腸惡性腫瘤	C18	0.0	144	71	73	0.1	34,011	15,983	18,028
直腸乙狀結腸連接處、直腸、 肛門及肛管惡性腫瘤	C19-C21	0.0	195	59	136	0.1	23,358	12,367	10,991
肝及肝內膽管惡性腫瘤	C22	0.0	109	90	19	0.1	24,216	17,615	6,601
胰臟惡性腫瘤	C25	0.0	46	29	17	0.0	5,118	2,532	2,586
其他消化器官之惡性腫瘤	C17,C23- C24,C26	0.0	3	3	0	0.0	3,419	1,928	1,491
喉惡性腫瘤	C32	0.0	1	1	0	0.0	1,840	1,698	142
氣管、支氣管和肺惡性腫瘤	C33-C34	0.1	404	206	198	0.2	57,516	20,487	37,029
其他呼吸系統及胸腔內器官 惡性腫瘤	C30- C31,C37- C39	0.0	2	0	2	0.0	3,536	1,621	1,915
肢體骨及關節軟骨惡性腫瘤	C40-C41	0.0	3	1	2	0.0	938	390	548
皮膚惡性黑色素瘤	C43	0.0	0	0	0	0.0	565	245	320
皮膚之其他及未明示惡性腫 瘤	C44	0.0	4	0	4	0.0	1,158	497	661
間皮及軟組織之惡性腫瘤	C45-C49	0.0	21	21	0	0.0	3,723	1,329	2,394
乳房惡性腫瘤	C50	0.2	1,107	7	1,100	0.5	181,773	212	181,561
子宮頸惡性腫瘤	C53	0.0	141	--	141	0.0	6,119	--	6,119
子宮體及未明示部位子宮惡 性腫瘤	C54-C55	0.0	121	--	121	0.0	13,149	--	13,149
其他女性生殖器官之惡性腫 瘤	C51- C52,C56- C58	0.0	114	--	114	0.0	14,912	--	14,912
攝護腺惡性腫瘤	C61	0.0	44	44	--	0.0	14,587	14,587	--
其他男性生殖器官之惡性腫 瘤	C60,C62- C63	0.0	0	0	--	0.0	577	577	--
膀胱惡性腫瘤	C67	0.0	1	1	0	0.0	7,165	5,079	2,086
其他泌尿道之惡性腫瘤	C64- C66,C68	0.0	49	18	31	0.0	6,224	3,181	3,043
眼與附器惡性腫瘤	C69	0.0	0	0	0	0.0	116	71	45
腦惡性腫瘤	C71	0.0	53	28	25	0.0	6,019	2,912	3,107
中樞神經系統其他部位惡性 腫瘤	C70,C72	0.0	5	5	0	0.0	1,359	826	533
其他、界定不明、續發性及未 明示部位之惡性腫瘤	C73-C80	0.0	113	19	94	0.1	23,135	6,901	16,234
何杰金淋巴瘤	C81	0.0	2	0	2	0.0	1,011	458	553
非何杰金(氏)淋巴瘤	C82-C85	0.0	123	75	48	0.0	10,072	4,943	5,129
白血病	C91-C95	0.0	69	40	29	0.0	5,554	2,874	2,680
其他淋巴、造血及相關組織之 惡性腫瘤	C88- C90,C96	0.0	45	34	11	0.0	3,124	1,600	1,524

註：\*資料來源：110年全民健康保險醫療統計；--：無資料。



11、牙醫門診疾病別中，比例最高者為「齒齦炎及牙周疾病」（41.9%）、「齲齒」（34.8%）及「齒髓及根尖周圍組織疾病」（10.2%）。

相較於全國，原住民族排序前三項與全國同。牙醫門診疾病別結構與全國比較，「齲齒」高於全國 6.4 個百分點、及「齒齦炎及牙周疾病」低於全國 6.8 個百分點，差距最大。（詳表 3-17）

就牙醫門診疾病別按件數排序時，男女排序相同且比例差異不大。前三大疾病男女比例分別為：「齒齦炎與牙周疾病」（男 41.6%、女 42.2%）、「齲齒」（男 35.1%、女 34.6%）及「齒髓及根尖周圍組織疾病」（男 10.4%、女 10.0%）。

表 3-17 110 年原住民族健保牙醫門診件數—性別及疾病別

疾病別	國際疾病傷害及死因分類標準第十版	原住民族				全國			
		比例 (%)	件數 (千件)			比例 (%)	件數 (千件)		
			計	男	女		計	男	女
總計	K00-K14	100.0	521.2	225.1	296.1	100.0	32,233.6	14,942.3	17,291.3
牙齒發育及萌發疾患	K00	2.1	11.2	5.1	6.0	1.2	398.4	192.1	206.3
埋伏及阻生齒	K01	0.7	3.8	1.4	2.3	0.6	194.1	86.4	107.6
齲齒	K02	34.8	181.5	79.0	102.5	28.4	9,148.0	4,193.4	4,954.6
牙齒硬組織其他疾病	K03	1.5	7.7	3.4	4.2	1.4	467.1	220.9	246.2
齒髓及根尖周圍組織疾病	K04	10.2	53.1	23.4	29.8	8.5	2,733.0	1,260.3	1,472.7
齒齦炎及牙周疾病	K05	41.9	218.5	93.7	124.8	48.7	15,706.7	7,292.0	8,414.8
齒齦及無齒性齒槽骨其他疾患	K06	0.1	0.5	0.2	0.3	0.2	60.2	28.1	32.2
牙齒及支持性構造其他疾患	K08	3.8	20.0	8.8	11.2	2.6	844.4	403.4	441.0
口腔部位囊腫，他處未歸類者	K09	0.1	0.4	0.2	0.2	0.1	30.5	15.3	15.2
唾液腺疾病	K11	0.1	0.4	0.2	0.2	0.1	27.2	13.1	14.1
口腔炎及相關病灶	K12	4.2	21.7	8.5	13.2	5.2	1,672.5	741.7	930.8
唇及口腔黏膜其他疾病	K13	0.4	2.3	1.1	1.1	0.4	130.4	72.0	58.4
舌疾病	K14	0.0	0.2	0.1	0.1	0.0	6.2	2.3	3.9

註：\*資料來源：110年全民健康保險醫療統計；--：無資料。

### (三)、住院醫療統計概況

1、原住民族 110 年內曾經住院者 58,165 人，佔所有曾就診人數 10.6%；醫療件數 104 千件，佔總件數 1.2%；使用醫療費用 6,973,412 千點，佔總醫療費用 37.4%。

原住民族 110 年內曾經住院者 58,165 人，住院就診率為 10.0%，佔所有曾就診人數 10.6%；醫療件數 104 千件，佔總醫療件數 1.2%；使用醫療費用 6,973,412 千點，佔總醫療費用 37.4%。  
(詳表 3-18)

**表 3-18 101-110 年原住民族健保住院就醫概況—性別**

年度	就醫人數 (人)			件數 (千件)			醫療費用 (千點)		
	總計	男性	女性	總計	男性	女性	總計	男性	女性
101	58,062	26,326	31,736	97	46	51	4,043,320	2,040,459	2,002,861
102	56,354	25,548	30,806	91	43	48	3,721,855	1,845,336	1,876,519
103	59,457	27,180	32,277	100	48	52	4,463,467	2,221,128	2,242,339
104	60,385	27,324	33,061	102	49	53	4,596,930	2,311,404	2,285,527
105	65,176	29,615	35,561	114	56	58	5,677,854	2,969,928	2,707,926
106	66,099	30,071	36,028	117	56	61	6,090,603	3,104,014	2,986,588
107	67,312	30,621	36,691	120	57	62	6,493,722	3,328,622	3,165,100
108	68,962	31,414	37,548	123	59	65	6,758,298	3,383,379	3,374,919
109	63,493	29,031	34,462	114	55	59	6,870,548	3,537,481	3,333,067
110	58,165	26,500	31,665	104	50	53	6,973,412	3,653,901	3,319,512

2、從 106-110 年的住院就診率觀察，5 年來變異不大約 10~12%；每人平均住院件數維持在 1.8 件左右；每次平均住院費用呈現增加現象。

按性別觀察，就診率女性略高於男性。每人平均就醫件數及每次平均醫療費用則男性高於女性，110 年每次平均醫療費用差距則是女性少男性 10,409 點。(詳表 3-19)

表 3-19 101-110 年原住民族健保住院就醫指標—性別

年度	就診率 (%)				每人平均就醫件數 (件)				每次平均醫療費用 (點)			
	總計	男性	女性	性別差異 (女-男)	總計	男性	女性	性別差異 (女-男)	總計	男性	女性	性別差異 (女-男)
101	11.1	10.3	11.9	1.6	1.7	1.8	1.6	-0.2	41,738	44,246	39,460	-4,786
102	10.6	9.9	11.3	1.5	1.6	1.7	1.6	-0.1	40,754	42,555	39,125	-3,429
103	11.1	10.4	11.7	1.3	1.7	1.8	1.6	-0.2	44,532	45,831	43,313	-2,520
104	11.1	10.3	11.9	1.5	1.7	1.8	1.6	-0.2	44,987	47,350	42,825	-4,525
105	11.9	11.1	12.6	1.5	1.7	1.9	1.6	-0.3	49,942	53,299	46,714	-6,585
106	11.9	11.1	12.6	1.5	1.8	1.9	1.7	-0.2	51,960	55,243	48,936	-6,307
107	12.0	11.2	12.7	1.5	1.8	1.9	1.7	-0.2	54,177	57,924	50,726	-7,198
108	12.1	11.4	12.8	1.4	1.8	1.9	1.7	-0.2	54,759	57,481	52,277	-5,204
109	11.1	10.4	11.6	1.2	1.8	1.9	1.7	-0.2	60,129	64,546	56,058	-8,488
110	10.0	9.5	10.6	1.1	1.8	1.9	1.7	-0.2	67,101	72,459	62,050	-10,409
年度差異值*	-1.8	-1.7	-2.0	-	0.0	0.0	0.0	-	15,141	17,216	13,114	-

註：1.就診率為就診人數除以年中人口數×100，即為每百人中有多少人就診。

2.年中人口數分別為101年524,004人、102年530,544人、103年536,879.5人、104年543,541人、105年550,154.5人、106年556,522.5人、107年562,691.5人、108年568,590人、109年574,105.5人、110年578,765.5人。

3.\*年度差異值為110年的指標減去106年的指標。

3、就住院疾病別觀察，比例最高者為「呼吸系統疾病」(13.0%)、「消化系統疾病」(11.1%)及「傷害、中毒與其它外因造成的特定影響」(9.1%)。

按疾病別觀察住院件數，其代表的是有該疾病者使用住院服務的頻率。若常見疾病不會嚴重到需要住院，則其高發生率，不會反應在高住院率上。相對的，以住院件數來解釋疾病別住院率，較能顯示該疾病醫療利用之狀況。

110年，原住民族住院總件數為104千件，全國住院總件數為3,206千件，原住民族住院件數佔全國件數約3.2%。按疾病類別觀察，原住民族住院件數比例最高者為「呼吸系統疾病」(13.0%)、「消化系統疾病」(11.1%)及「傷害、中毒與其它外因造成的特定影響」(9.1%)。相較於全國，比例前三位為「腫瘤」(11.6%)、「呼吸系統疾病」(10.1%)、及「消化系統疾病」(10.0%)。若與全國相比，疾病類別住院件數佔全國件數最高者為「源於周產期的病況」(原住民族源於周產期的病況1,320件/全國源於周產期的病況16,640件×100%=7.9%)，其次為「皮膚及皮下組織疾病」(4.9%)及「妊娠、生產與產褥期」(4.4%)。而件數佔全國件數最低者為「腫瘤」(1.9%)、「影響健康狀況及健康服務」(2.5%)、及「神經系統疾病」(2.9%)。

若進一步分析原住民族焦點疾病，原住民族酒精相關障礙症住院件數佔全國酒精相關障礙症住院件數的9.7%，酒精性肝病則佔9.4%，結核病則佔8.5%，失智及肺炎皆佔4.6%。(詳表3-20)

原住民族住院腫瘤件數為7,232件，全國件數為371,946件。依惡性腫瘤疾病別觀察，「肝及肝內膽管惡性腫瘤」715件為最高，第二為「氣管、支氣管和肺惡性腫瘤」688件，第三為「乳房惡性腫瘤」628件。相同癌症中，原住民族住院件數佔全國住院件數以「眼與附器惡性腫瘤」8.3%為最高，其次分別為「中樞神經系統其他部位惡性腫瘤」4.3%、「食道惡性腫瘤」3.8%、「其他淋巴、造血及相關組織之惡性腫瘤」3.7%及「胃惡性腫瘤」3.4%。(詳表3-20-1)

表 3-20 110 年原住民族健保住院件數—性別及疾病別

疾病別	國際疾病 傷害及死 因分類標 準第十版	原住民族				全國*			
		比例 (%)	件數 (千件)			比例 (%)	件數 (千件)		
			計	男	女		計	男	女
總計		100.0	103.9	50.4	53.5	100.0	3,206.2	1,628.6	1,577.6
感染症及寄生蟲病	A00-B99	5.8	6.1	3.4	2.7	4.4	139.9	76.3	63.6
結核病	A15-A19	0.5	0.5	0.3	0.1	0.2	5.7	4.1	1.6
腫瘤	C00-D49	7.0	7.2	3.3	3.9	11.6	371.9	174.7	197.3
血液和造血器官及涉及免疫機轉 的疾患	D50-D89	0.6	0.6	0.3	0.3	0.5	16.6	7.7	8.9
內分泌、營養和代謝疾病	E00-E89	2.0	2.1	1.0	1.1	2.0	65.4	31.0	34.4
精神、行為和神經發展疾患	F01-F99	7.5	7.8	4.6	3.2	8.5	271.0	159.3	111.7
失智	F01-F03	0.3	0.3	0.1	0.1	0.2	6.0	2.8	3.2
酒精相關障礙症	F10	0.1	0.1	0.1	0.0	0.0	1.5	1.4	0.1
焦慮、解離、壓力相關、身 體障礙和其他非精神病的 精神疾患	F40-F48	0.1	0.1	0.1	0.1	0.1	2.8	1.5	1.3
神經系統疾病	G00-G99	1.4	1.5	0.8	0.7	1.6	52.7	29.2	23.6
眼睛及其附屬器官的疾病	H00-H59	0.6	0.6	0.3	0.3	0.6	19.7	10.3	9.5
耳與乳突疾病	H60-H95	0.5	0.5	0.2	0.3	0.4	12.7	5.7	7.0
循環系統疾病	I00-I99	8.0	8.4	4.8	3.6	8.9	284.3	176.0	108.3
呼吸系統疾病	J00-J99	13.0	13.5	7.4	6.0	10.1	323.0	200.0	122.9
肺炎	J12-J18	6.2	6.5	3.6	2.8	4.4	142.3	90.4	51.9
消化系統疾病	K00-K95	11.1	11.5	6.6	4.9	10.0	319.1	193.4	125.7
酒精性肝病	K70	0.8	0.8	0.6	0.2	0.3	8.5	7.7	0.8
慢性肝炎及肝硬化	K73-K74	0.3	0.3	0.2	0.1	--	--	--	--
皮膚及皮下組織疾病	L00-L99	3.2	3.4	1.9	1.5	2.1	68.6	39.6	29.1
肌肉骨骼系統及結締組織疾病	M00-M99	4.6	4.8	2.3	2.4	4.9	158.0	66.1	91.9
生殖泌尿系統疾病	N00-N99	7.2	7.5	2.8	4.7	7.2	232.3	107.9	124.4
妊娠、生產與產褥期	O00-O9A	6.9	7.2	--	7.2	5.1	164.2	--	164.2
源於周產期的病況	P00-P96	1.3	1.3	0.1	1.2	0.5	16.6	9.1	7.6
先天性畸形、變形與染色體異常 症狀、徵候與臨床和實驗室的異 常發現，他處未歸類者	Q00-Q99	0.5	0.5	0.3	0.2	0.4	12.5	7.0	5.5
R00-R99	R00-R99	1.7	1.8	0.9	0.9	1.5	46.9	24.8	22.2
傷害、中毒與其它外因造成的特 定影響	S00-T88	9.1	9.5	5.5	3.9	9.6	308.5	160.4	148.1
導致罹病或致死之外因	V00-Y99	0.0	0.0	0.0	0.0	0.0	0.0	0.0	0.0
影響健康狀況及健康服務	Z00-Z99	7.3	7.6	3.4	4.3	9.6	307.9	142.3	165.6
分類不詳		0.1	0.1	0.0	0.1	0.4	14.2	7.9	6.3

註：\*資料來源：110年全民健康保險醫療統計；--：無資料。

表 3-20-1 110 年原住民族健保住院腫瘤件數—性別及疾病別

疾病別	國際疾病 傷害及死 因分類標 準第十版	原住民族				全國*			
		比例 (%)	件數			比例 (%)	件數		
			計	男	女		計	男	女
腫瘤	C00-D49	7.0	7,232	3,338	3,894	11.6	371,946	174,696	197,250
唇、口腔及咽惡性腫瘤	C00-C14	0.6	597	415	182	0.8	24,177	21,535	2,642
食道惡性腫瘤	C15	0.3	284	199	85	0.2	7,513	6,879	634
胃惡性腫瘤	C16	0.3	286	189	97	0.3	8,336	5,081	3,255
結腸惡性腫瘤	C18	0.3	283	158	125	0.6	18,884	10,060	8,824
直腸乙狀結腸連接處、直腸、 肛門及肛管惡性腫瘤	C19-C21	0.2	181	110	71	0.3	10,949	6,840	4,109
肝及肝內膽管惡性腫瘤	C22	0.7	715	467	248	1.1	33,757	23,870	9,887
胰臟惡性腫瘤	C25	0.1	111	45	66	0.3	8,274	4,435	3,839
其他消化器官之惡性腫瘤	C17,C23- C24,C26	0.1	58	27	31	0.1	3,359	1,812	1,547
喉惡性腫瘤	C32	0.0	42	35	7	0.1	1,794	1,693	101
氣管、支氣管和肺惡性腫瘤	C33-C34	0.7	688	311	377	1.2	37,914	20,651	17,263
其他呼吸系統及胸腔內器官 惡性腫瘤	C30- C31,C37- C39	0.0	35	15	20	0.1	1,891	1,107	784
肢體骨及關節軟骨惡性腫瘤	C40-C41	0.0	15	7	8	0.0	844	508	336
皮膚惡性黑色素瘤	C43	0.0	18	10	8	0.0	570	290	280
皮膚之其他及未明示惡性腫 瘤	C44	0.0	23	16	7	0.0	1,419	844	575
間皮及軟組織之惡性腫瘤	C45-C49	0.1	75	38	37	0.1	4,029	1,962	2,067
乳房惡性腫瘤	C50	0.6	628	1	627	1.2	39,995	98	39,897
子宮頸惡性腫瘤	C53	0.1	79	--	79	0.1	2,552	--	2,552
子宮體及未明示部位子宮惡 性腫瘤	C54-C55	0.1	88	--	88	0.2	4,956	--	4,956
其他女性生殖器官之惡性腫 瘤	C51- C52,C56- C58	0.1	85	--	85	0.2	6,260	--	6,260
攝護腺惡性腫瘤	C61	0.1	116	116	--	0.3	9,098	9,098	--
其他男性生殖器官之惡性腫 瘤	C60,C62- C63	0.0	6	6	--	0.0	622	622	--
膀胱惡性腫瘤	C67	0.1	95	72	23	0.4	11,346	8,279	3,067
其他泌尿道之惡性腫瘤	C64- C66,C68	0.1	87	50	37	0.2	7,345	3,999	3,346
眼與附器惡性腫瘤	C69	0.0	13	13	0	0.0	157	100	57
腦惡性腫瘤	C71	0.0	47	26	21	0.1	3,206	1,800	1,406
中樞神經系統其他部位惡性 腫瘤	C70,C72	0.0	14	9	5	0.0	329	180	149
其他、界定不明、續發性及未 明示部位之惡性腫瘤	C73-C80	0.5	543	245	298	1.0	32,618	14,566	18,052
何杰金淋巴瘤	C81	0.0	11	8	3	0.0	469	265	204
非何杰金(氏)淋巴瘤	C82-C85	0.1	114	64	50	0.2	7,080	3,966	3,114
白血病	C91-C95	0.1	129	85	44	0.2	5,480	3,068	2,412
其他淋巴、造血及相關組織之 惡性腫瘤	C88- C90,C96	0.1	98	59	39	0.1	2,659	1,469	1,190

註：\*資料來源：110年全民健康保險醫療統計；--：無資料。

4、從年齡層別觀察，65歲以上的原住民族住院就診率 25.1% 為最高，其次為 45-64 歲 12.2%；每人平均住院件數亦以 45-64 歲一年 2.1 件最多，其次 65 歲以上為 2.0 件；每件平均醫療費用以 65 歲以上 86,476 點為最高，45-64 歲 73,076 點次之。

近 5 年來，原住民族住院就診率均呈下降的趨勢，除 0-14 歲降幅有 4.6%、65 歲以上降幅 5.5% 較高外，其他年齡層降幅不大。110 年 0-14 歲、15-44 歲、45-64 歲、及 65 歲以上住院就診率分別為 6.1%、7.7%、12.2% 及 25.1%；每人平均住院件數為 1.5、1.5、2.1 及 2.0 件；每件平均醫療費用則為 42,382、52,554、73,076 及 86,476 點。（詳圖 3-5）

圖 3-5 106-110 年原住民族健保住院就醫指標一年齡層別

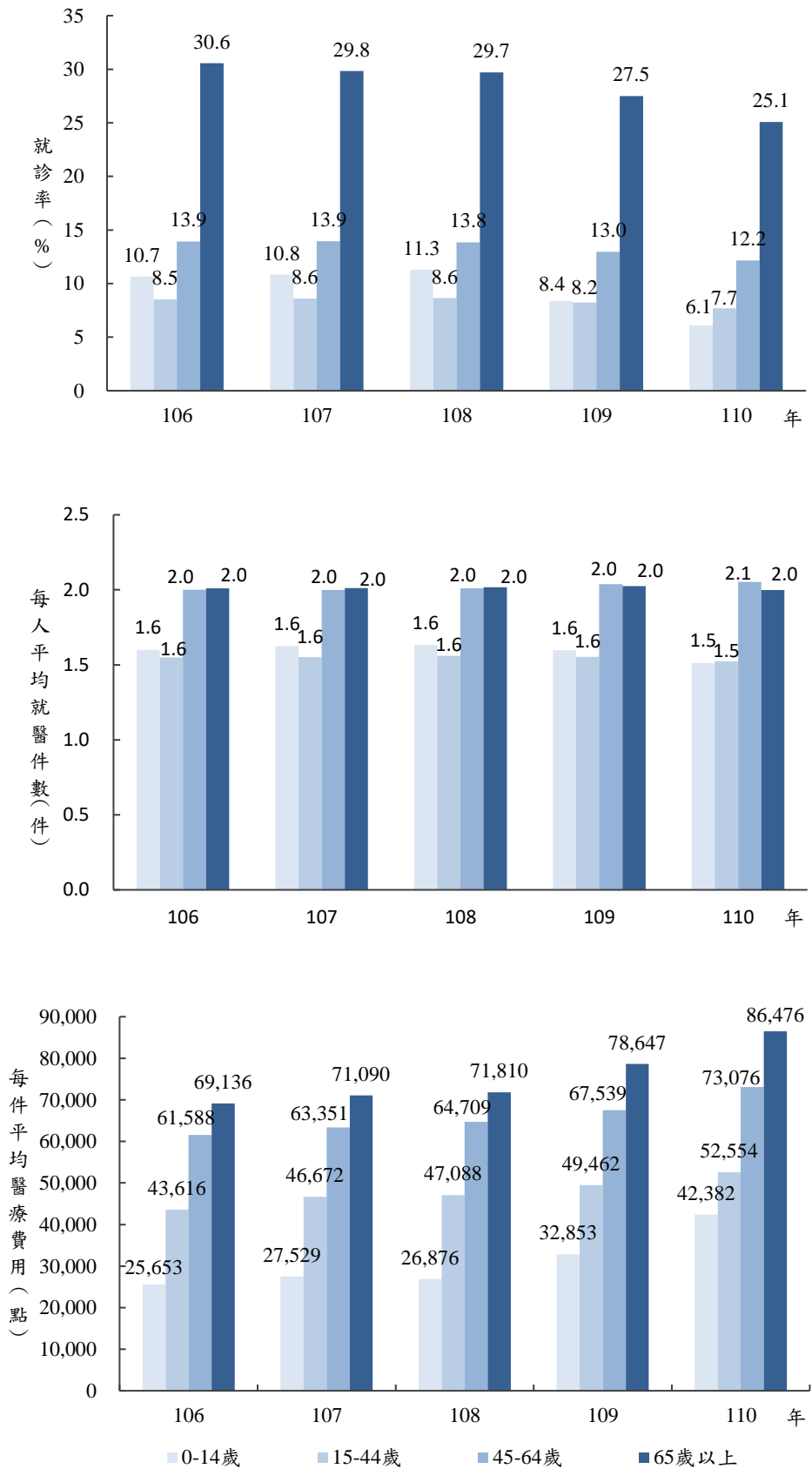

5、按城鄉別觀察，110年的住院就診率以山地原鄉為最高13.5%；每人平均住院件數以山地原鄉和平地原鄉最多1.9件；每次平均醫療費用則以平地原鄉73,898點最高。

110年的住院就診率以山地原鄉為最高13.5%、其次依序為平地原鄉10.4%、都會區7.9%，其中，六都7.4%，低於非六都9.0%；每人平均就醫件數以山地原鄉和平地原鄉的1.9件最多，都會區1.6件最少，其中，六都每人平均1.6件，低於非六都1.7件；每次平均醫療費用則以都會區62,969點最低，六都每件平均醫療費用65,329點，高於非六都57,531點，平地原鄉及山地原鄉分別為73,898點及66,404點，男性均略高於女性。

相較於106年，住院就診率都會區每百人約減少1.6人，平地原鄉1.3人，山地原鄉2.4人；每人平均就醫件數都會區則較106年增加0.1件，山地原鄉、平地原鄉則無差異；每次平均醫療費用以平地原鄉增加16,966點最高，其餘山地原鄉與都會區則分別增加16,031點及12,729點，其中六都增加12,671點，低於非六都13,184點。（詳表3-21）

表 3-21 110年原住民族健保住院就醫指標—性別及城鄉別

城鄉別	就診率(%)			每人平均就醫件數(件)			每次平均醫療費用(點)		
	總計	男性	女性	總計	男性	女性	總計	男性	女性
110年									
都會區	7.9	6.7	8.8	1.6	1.7	1.6	62,969	68,423	59,277
六都	7.4	6.4	8.4	1.6	1.7	1.6	65,329	72,090	60,563
非六都	9.0	7.6	10.2	1.7	1.7	1.7	57,531	59,253	56,471
平地原鄉	10.4	9.9	10.9	1.9	2.1	1.8	73,898	78,711	68,767
山地原鄉	13.5	13.3	13.7	1.9	2.0	1.7	66,404	71,302	60,721
106年									
都會區	9.4	8.1	10.5	1.6	1.6	1.6	50,240	53,992	47,718
六都	9.0	7.7	10.1	1.6	1.6	1.6	52,658	57,202	49,580
非六都	10.7	9.4	11.7	1.6	1.7	1.6	44,347	46,041	43,230
平地原鄉	11.6	11.0	12.3	1.9	2.0	1.8	56,932	59,791	54,026
山地原鄉	15.9	15.3	16.6	1.9	2.0	1.8	50,373	53,414	46,990
	就診率差異值(百分點)			件數差異值(件)			點數差異值(點)		
都會區	-1.6	-1.5	-1.7	0.1	0.1	0.0	12,729	14,431	11,559
六都	-1.6	-1.3	-1.8	0.0	0.1	0.0	12,671	14,888	10,983
非六都	-1.6	-1.8	-1.5	0.1	0.1	0.1	13,184	13,212	13,241
平地原鄉	-1.3	-1.1	-1.4	0.0	0.1	0.0	16,966	18,920	14,741
山地原鄉	-2.4	-2.1	-2.8	0.0	0.0	0.0	16,031	17,888	13,731

註：差異值為110年的指標減去106年的指標。

6、110年原住民族住院率以南部及中部地區11.1%最高；每人平均住院件數以東部地區(含福建省)1.9件最高；每次平均醫療費用亦以東部地區(含福建省)72,806點最高。

110年原住民族住院就診率以南部及中部地區11.1%最高、其次依序為東部地區(含福建省)10.9%，最低為北部地區8.3%。每人平均住院件數以北部和中部地區1.7件最低，東部地區(含福建省)1.9件為最高。每次平均醫療費用以東部地區(含福建省)72,806點最高，中部地區60,560點為最低。



相較於106年，住院就診率以南部地區每百人減少2.4人最多，北部地區減少2.1人次之。各地區每次平均醫療費用均為增加趨勢，以東部地區（含福建省）增加16,112點最多，其餘北部、南部、中部地區分別增加15,164、15,035及12,912點。（詳表3-22）

**表 3-22 110 年原住民族健保住院件數—性別及區域別**

區域別	就診率 (%)			每人平均就醫件數 (件)			每次平均醫療費用 (點)		
	總計	男性	女性	總計	男性	女性	總計	男性	女性
110 年									
北部地區	8.3	7.5	9.1	1.7	1.8	1.6	65,516	71,519	60,615
中部地區	11.1	10.3	11.8	1.7	1.9	1.7	60,560	67,672	54,258
南部地區	11.1	10.6	11.5	1.8	1.9	1.7	64,783	67,744	62,028
東部地區 (含福建省)	10.9	10.5	11.3	1.9	2.0	1.8	72,806	77,738	67,392
106 年									
北部地區	10.4	9.3	11.4	1.7	1.8	1.6	50,352	54,230	47,276
中部地區	12.6	11.7	13.3	1.8	1.9	1.7	47,648	52,162	43,740
南部地區	13.5	13.0	13.9	1.7	1.9	1.6	49,748	50,562	48,951
東部地區 (含福建省)	12.2	11.6	12.9	1.9	2.0	1.8	56,694	60,166	53,105
	就診率差異值 (百分點)			件數差異值 (件)			點數差異值 (點)		
北部地區	-2.1	-1.8	-2.3	0.0	0.0	0.0	15,164	17,289	13,339
中部地區	-1.5	-1.4	-1.5	0.0	0.0	0.0	12,912	15,510	10,518
南部地區	-2.4	-2.4	-2.4	0.0	0.0	0.0	15,035	17,182	13,077
東部地區 (含福建省)	-1.3	-1.0	-1.6	0.0	0.0	0.0	16,112	17,572	14,287

註：差異值為 110 年的指標減去 106 年的指標。

7、從各族別觀察，110 年的住院就診率以賽德克族 13.5% 最高；每人平均住院件數最多的為拉阿魯哇族 2.0 件；每件平均醫療費用則以卡那卡那富族 148,864 點最高。

110 年住院就診率以賽德克族 13.5% 最高，其次為魯凱族、太魯閣族、布農族均為 11.5%。每件平均醫療費用則以卡那卡那富族 148,864 點最高，其次是噶瑪蘭族 86,983 點。

相較於 106 年，住院就診率皆為下降的趨勢，其中以拉阿魯哇族每百人減少 6.9 人最多，其次為卡那卡那富族減少 5.9 人。每人平均就醫件數以雅美族、拉阿魯哇族每人平均增加 0.3 件最多；反之，噶瑪蘭族每人平均就醫件數減少 0.2 件為最多。每次平均醫療費用以卡那卡那富族增加 97,045 點最多、其次是噶瑪蘭族增加 30,165 點；反之，拉阿魯哇族減少 13,132 點、撒奇萊雅族減少 8,015 點。（詳表 3-23）

表 3-23 110 年原住民族健保住院件數—性別及族別

族別	就診率 (%)			每人平均就醫件數 (件)			每次平均醫療費用 (點)		
	總計	男性	女性	總計	男性	女性	總計	男性	女性
110 年									
阿美族	8.6	8.0	9.1	1.7	1.9	1.6	71,355	77,549	65,448
泰雅族	11.4	10.5	12.2	1.8	1.9	1.7	61,689	66,621	57,424
排灣族	10.4	9.9	10.8	1.8	1.9	1.7	65,139	68,979	61,560
布農族	11.5	10.9	12.0	1.8	1.9	1.7	68,849	73,509	64,553
魯凱族	11.5	11.3	11.7	1.9	2.0	1.7	65,275	70,138	60,171
卑南族	9.0	8.2	9.8	1.8	2.0	1.6	64,754	71,373	58,508
鄒族	10.6	10.3	10.9	1.7	1.8	1.6	74,744	82,633	67,514
賽夏族	9.2	8.5	9.9	1.8	1.9	1.7	72,039	79,410	65,485
雅美族	7.9	8.1	7.8	1.9	2.1	1.6	62,750	68,719	54,658
邵族	8.8	9.2	8.5	1.8	1.8	1.8	68,507	83,843	53,406
噶瑪蘭族	8.6	8.1	9.1	1.8	2.0	1.6	86,983	69,102	106,921
太魯閣族	11.5	10.5	12.4	1.9	2.0	1.8	65,166	71,792	59,308
撒奇萊雅族	9.0	8.2	9.9	1.9	2.4	1.5	62,644	60,222	65,617
賽德克族	13.5	13.1	14.0	1.8	1.8	1.8	58,325	65,758	51,415
拉阿魯哇族	9.3	9.1	9.6	2.0	2.4	1.7	35,069	34,781	35,467
卡那卡那富族	9.7	7.7	11.8	1.4	1.6	1.2	148,864	163,125	136,188
其他	10.6	11.9	9.1	2.2	2.4	2.0	71,301	75,251	64,184
拉阿魯哇族+卡那卡那富族+其他	10.5	11.6	9.3	2.2	2.3	2.0	71,678	75,370	65,171
拉阿魯哇族+卡那卡那富族+鄒族	10.5	10.1	10.9	1.7	1.8	1.6	75,165	82,147	68,614
106 年									
阿美族	10.0	9.3	10.7	1.7	1.8	1.6	56,008	60,314	52,047
泰雅族	14.2	13.1	15.2	1.8	1.9	1.8	48,092	50,259	46,320
排灣族	13.0	12.4	13.6	1.8	1.9	1.7	49,774	51,541	48,031
布農族	13.1	12.3	14.0	1.8	1.9	1.7	51,204	55,103	47,645
魯凱族	13.1	12.6	13.4	1.8	2.0	1.7	52,381	51,638	53,153
卑南族	10.6	9.8	11.4	1.9	2.1	1.8	50,613	54,562	46,843
鄒族	11.7	11.4	12.1	1.7	1.6	1.7	60,296	71,966	50,640
賽夏族	11.5	10.5	12.4	1.7	1.8	1.7	55,326	68,375	44,233
雅美族	9.0	7.8	10.2	1.6	1.5	1.7	43,383	39,595	45,970
邵族	9.6	8.8	10.3	1.9	2.0	1.8	46,128	45,840	46,392
噶瑪蘭族	10.7	10.6	10.8	2.1	2.0	2.1	56,818	50,195	62,603
太魯閣族	14.0	13.0	15.1	1.9	2.0	1.8	53,186	59,260	47,941
撒奇萊雅族	11.6	10.8	12.4	1.9	1.6	2.1	70,659	71,806	69,908
賽德克族	16.1	15.3	16.8	1.8	1.9	1.7	39,319	41,077	37,591
拉阿魯哇族	16.2	16.1	16.4	1.8	1.6	1.9	48,201	32,905	61,311
卡那卡那富族	15.6	18.0	13.1	1.5	1.4	1.6	51,819	61,462	40,180
其他	10.8	11.4	10.2	2.1	2.2	1.9	58,200	58,920	57,108
拉阿魯哇族+卡那卡那富族+其他	11.4	12.0	10.7	2.0	2.1	1.9	57,820	58,437	56,904
拉阿魯哇族+卡那卡那富族+鄒族	12.0	11.8	12.2	1.7	1.6	1.7	59,152	68,910	50,922

表 3-23 110 年原住民族健保住院件數—性別及族別 (續)

族別	就診率差異值 (百分點)			件數差異值 (件)			點數差異值 (點)		
	總計	男性	女性	總計	男性	女性	總計	男性	女性
阿美族	-1.4	-1.3	-1.6	0.1	0.1	0.0	15,347	17,235	13,401
泰雅族	-2.8	-2.6	-3.0	-0.1	0.0	-0.1	13,597	16,362	11,104
排灣族	-2.7	-2.6	-2.8	0.0	0.0	0.1	15,365	17,438	13,529
布農族	-1.7	-1.3	-2.0	0.0	-0.1	0.0	17,645	18,406	16,908
魯凱族	-1.5	-1.3	-1.7	0.0	0.0	0.0	12,894	18,500	7,018
卑南族	-1.6	-1.7	-1.5	-0.1	-0.1	-0.1	14,141	16,811	11,665
鄒族	-1.1	-1.0	-1.1	0.1	0.2	0.0	14,448	10,667	16,874
賽夏族	-2.3	-2.0	-2.5	0.1	0.1	0.1	16,713	11,035	21,252
雅美族	-1.1	0.3	-2.4	0.3	0.6	-0.1	19,367	29,124	8,688
邵族	-0.8	0.4	-1.8	-0.1	-0.2	0.0	22,379	38,003	7,014
噶瑪蘭族	-2.1	-2.5	-1.7	-0.2	0.1	-0.5	30,165	18,907	44,318
太魯閣族	-2.5	-2.4	-2.6	0.0	0.0	0.0	11,980	12,532	11,367
撒奇萊雅族	-2.6	-2.6	-2.6	0.0	0.8	-0.6	-8,015	-11,584	-4,291
賽德克族	-2.5	-2.2	-2.9	0.0	-0.1	0.1	19,006	24,681	13,824
拉阿魯哇族	-6.9	-6.9	-6.8	0.3	0.7	-0.2	-13,132	1,876	-25,844
卡那卡那富族	-5.9	-10.3	-1.3	-0.1	0.3	-0.4	97,045	101,663	96,008
其他	-0.2	0.5	-1.1	0.2	0.2	0.1	13,101	16,331	7,076
拉阿魯哇族+卡那卡那富族+其他	-0.9	-0.3	-1.5	0.2	0.2	0.1	13,858	16,933	8,267
拉阿魯哇族+卡那卡那富族+鄒族	-1.4	-1.6	-1.3	0.1	0.2	-0.1	16,013	13,237	17,692

註： 1. 差異值為 110 年的指標減去 106 年的指標。  
 2. 其他：族別未註記。

#### (四)、急診醫療統計概況

1、原住民族 110 年曾經急診者 139,909 人，佔所有就診人數 25.6%；醫療件數 233 千件，佔總醫療件數 2.7%；使用醫療費用 892,298 千點，佔 4.8%。（詳表 3-24）

**表 3-24 101-110 年原住民族健保急診就醫概況—性別**

年度	就醫人數（人）			件數（千件）			醫療費用（千點）		
	總計	男性	女性	總計	男性	女性	總計	男性	女性
101	142,833	69,494	73,339	251	121	130	592,090	300,378	291,712
102	140,119	68,254	71,865	243	117	126	577,272	290,418	286,854
103	147,678	71,946	75,732	260	125	135	684,526	343,985	340,541
104	151,520	73,462	78,058	265	128	137	710,904	355,923	354,982
105	164,703	80,018	84,685	300	145	155	817,595	412,519	405,076
106	159,618	77,850	81,768	279	136	143	841,091	426,071	415,020
107	162,200	78,629	83,571	285	138	147	904,264	456,203	448,061
108	168,991	81,657	87,334	300	144	156	961,732	479,711	482,021
109	152,158	73,841	78,317	258	124	134	886,016	447,552	438,463
110	139,909	67,920	71,989	233	113	120	892,298	454,841	437,456

2、從 106-110 年的急診就診率觀察，有逐漸下降的趨勢，但每人平均就醫件數約維持在 1.7-1.8 件左右；每件平均醫療費用則微幅增加。

按性別觀察，5 年來男女就診率下降幅度大致相同。每人平均就醫件數男女相似，110 年男女就診率、平均就醫件數皆相近。每次平均醫療費用皆呈現男性高於女性的現象，其差異介在 248-379 點間。（詳表 3-25）

**表 3-25 101-110 年原住民族健保急診就醫指標—性別**

年度	就診率（%）				每人平均就醫件數（件）				每次平均醫療費用（點）			
	總計	男性	女性	性別差異 (女-男)	總計	男性	女性	性別差異 (女-男)	總計	男性	女性	性別差異 (女-男)
101	27.3	27.1	27.4	0.3	1.8	1.8	1.8	0.0	2,356	2,476	2,244	-232
102	26.4	26.4	26.5	0.1	1.7	1.7	1.8	0.0	2,378	2,479	2,285	-194
103	27.5	27.5	27.5	0.0	1.8	1.7	1.8	0.0	2,633	2,743	2,532	-211
104	27.9	27.8	28.0	0.3	1.8	1.7	1.8	0.0	2,685	2,790	2,587	-202
105	29.9	29.9	30.0	0.1	1.8	1.8	1.8	0.0	2,728	2,845	2,619	-225
106	28.7	28.8	28.6	-0.2	1.8	1.7	1.8	0.0	3,016	3,144	2,895	-248
107	28.8	28.8	28.9	0.1	1.8	1.8	1.8	0.0	3,176	3,311	3,049	-262
108	29.7	29.6	29.8	0.2	1.8	1.8	1.8	0.0	3,202	3,334	3,080	-254
109	26.5	26.6	26.4	-0.1	1.7	1.7	1.7	0.0	3,436	3,600	3,284	-316
110	24.2	24.3	24.1	-0.2	1.7	1.7	1.7	0.0	3,829	4,024	3,645	-379
年度差異值*	-4.5	-4.5	-4.5	-	-0.1	-0.1	-0.1	-	813	880	750	-

註：1.就診率為就診數除以年中人口數×100，即為每百人中有多少人就診。

2.\*年度差異值為 110 年的指標減去 106 年的指標。

3、急診疾病，比例最高者為「症狀、徵候與臨床和實驗室的異常發現，他處未歸類者」（28.9%）、「傷害、中毒與其它外因造成的特定影響」（24.8%）及「消化系統疾病」（9.3%）。

110年，原住民族急診總件數為233千件，全國急診總件數為5,395千件，原住民族急診件數佔全國件數約4.3%。按疾病別觀察，比例最高者為「症狀、徵候與臨床和實驗室的異常發現，他處未歸類者」（28.9%）、「傷害、中毒與其它外因造成的特定影響」（24.8%）及「消化系統疾病」（9.3%）。相較於全國，原住民族排序前三項與全國相同。然疾病別急診件數佔全國急診件數最高者為「導致罹病或致死之外因」（10.5%）（原住民族12件/全國114件 $\times 100\%=10.5\%$ ），其次為「肌肉骨骼系統及結締組織之疾病」（5.7%）、及「呼吸系統疾病」（5.4%）。而件數佔全國件數最低者為「腫瘤」（2.8%）、「耳與乳突疾病」（3.1%）、「影響健康狀況及健康服務」（3.1%）。

以原住民族焦點疾病來看，原住民族酒精性肝病急診件數佔全國酒精性肝病急診件數的12.3%，結核病則佔8.6%，肺炎則佔4.1%。精神、行為和神經發展疾患佔4.2%，然精神、行為和神經發展疾患中之酒精相關障礙症，急診件數佔全國酒精濫用急診件數的13.7%，失智則為1.8%。（詳表3-26）

按惡性腫瘤疾病別觀察，以「肝及肝內膽管惡性腫瘤」341件為最高，其次為「氣管、支氣管和肺惡性腫瘤」338件，「唇、口腔及咽惡性腫瘤」334件。相同癌症中原住民急診件數佔全國急診件數以「食道惡性腫瘤」5.7%為最高，其次分別為「胃惡性腫瘤」4.8%、「皮膚之其他及未明示惡性腫瘤」4.3%、「白血病」4.1%、及「子宮頸惡性腫瘤」3.8%。（詳表3-26-1）

表 3-26 110 年原住民族健保急診件數—性別及疾病別

疾病別	國際疾病 傷害及死 因分類標 準第十版	原住民族				全國*			
		比例 (%)	件數(千件)			比例 (%)	件數(千件)		
			計	男	女		計	男	女
總計		100.0	233.0	113.0	120.0	100.0	5,394.8	2,754.2	2,640.6
感染症及寄生蟲病	A00 - B99	2.4	5.6	2.7	2.9	2.7	143.9	74.5	69.5
結核病	A15 - A19	0.0	0.1	0.0	0.0	0.0	0.6	0.5	0.2
腫瘤	C00 - D49	1.3	3.1	1.6	1.5	2.0	107.6	62.6	45.0
血液和造血器官及涉及免疫機轉 的疾患	D50 - D89	0.4	0.9	0.3	0.6	0.5	24.9	10.3	14.5
內分泌、營養和代謝疾病	E00 - E89	1.4	3.3	1.6	1.7	1.2	66.1	32.4	33.7
精神、行為和神經發展疾患	F01 - F99	1.3	3.1	1.3	1.8	1.4	75.5	34.2	41.4
失智	F01 - F03	0.0	0.1	0.0	0.1	0.1	5.3	2.4	2.9
酒精相關障礙症	F10	0.4	0.8	0.5	0.3	0.1	6.1	4.7	1.4
焦慮、解離、壓力相關、身 體障礙和其他非精神病的精 神疾患	F40 - F48	0.4	0.9	0.3	0.6	0.3	17.7	6.7	11.0
神經系統疾病	G00 - G99	1.2	2.7	1.3	1.4	1.2	64.5	32.4	32.1
眼睛及其附屬器官的疾病	H00 - H59	0.6	1.4	0.8	0.6	0.7	35.6	18.9	16.7
耳與乳突疾病	H60 - H95	0.8	1.8	0.7	1.2	1.1	58.6	22.4	36.2
循環系統疾病	I00 - I99	3.6	8.5	4.3	4.2	4.2	227.7	126.5	101.2
呼吸系統疾病	J00 - J99	7.1	16.5	8.4	8.1	5.7	306.0	174.0	131.9
肺炎	J12 - J18	1.4	3.3	1.8	1.4	1.5	79.2	49.0	30.2
消化系統疾病	K00 - K95	9.3	21.6	10.8	10.8	8.5	458.8	243.2	215.7
酒精性肝病	K70	0.2	0.5	0.4	0.1	0.1	3.9	3.6	0.4
慢性肝炎及肝硬化	K73-K74	0.3	0.6	0.4	0.2	--	--	--	--
皮膚及皮下組織疾病	L00 - L99	4.2	9.7	5.2	4.5	3.4	185.4	98.9	86.5
肌肉骨骼系統及結締組織疾病	M00 - M99	4.8	11.3	6.5	4.8	3.7	197.1	112.7	84.4
生殖泌尿系統疾病	N00 - N99	4.9	11.5	4.0	7.5	5.7	309.4	132.6	176.8
妊娠、生產與產褥期	O00 - O9A	0.8	1.8	--	1.8	0.7	35.9	--	35.9
源於周產期的病況	P00 - P96	0.1	0.1	0.0	0.1	0.1	2.8	0.4	2.4
先天性畸形、變形與染色體異常 症狀、徵候與臨床和實驗室的異 常發現，他處未歸類者	Q00 - Q99	0.1	0.1	0.1	0.1	0.1	2.7	1.3	1.4
傷害、中毒與其它外因造成的特 定影響	R00 - R99	28.9	67.4	28.6	38.8	27.4	1,476.3	694.3	781.9
S00 - T88		24.8	57.8	32.8	25.0	27.1	1,464.7	808.8	655.9
導致罹病或致死之外因	V00 - Y99	0.0	0.0	0.0	0.0	0.0	0.1	0.1	0.1
影響健康狀況及健康服務	Z00 - Z99	1.9	4.5	1.8	2.7	2.7	145.6	70.5	75.0
分類不詳		0.1	0.2	0.1	0.1	0.1	5.7	3.2	2.5

註：\*資料來源：110年全民健康保險醫療統計；--：無資料。

表 3-26-1 110 年原住民族健保急診腫瘤件數—性別及疾病別

疾病別	國際疾病 傷害及死 因分類標 準第十版	原住民族				全國*			
		比例 (%)	件數			比例 (%)	件數		
			計	男	女		計	男	女
腫瘤	C00-D49	1.3	3,055	1,603	1,452	2.0	107,569	62,578	44,991
唇、口腔及咽惡性腫瘤	C00-C14	0.1	334	235	99	0.2	11,480	10,392	1,088
食道惡性腫瘤	C15	0.1	238	166	72	0.1	4,187	3,847	340
胃惡性腫瘤	C16	0.1	169	115	54	0.1	3,551	2,132	1,419
結腸惡性腫瘤	C18	0.1	128	67	61	0.1	7,599	4,142	3,457
直腸乙狀結腸連接處、直腸、 肛門及肛管惡性腫瘤	C19-C21	0.1	135	97	38	0.1	4,522	2,933	1,589
肝及肝內膽管惡性腫瘤	C22	0.1	341	217	124	0.2	12,035	8,294	3,741
胰臟惡性腫瘤	C25	0.0	52	24	28	0.1	4,120	2,256	1,864
其他消化器官之惡性腫瘤	C17,C23- C24,C26	0.0	47	30	17	0.0	1,939	1,079	860
喉惡性腫瘤	C32	0.0	27	19	8	0.0	799	759	40
氣管、支氣管和肺惡性腫瘤	C33-C34	0.1	338	161	177	0.2	13,282	7,842	5,440
其他呼吸系統及胸腔內器官 惡性腫瘤	C30- C31,C37- C39	0.0	10	5	5	0.0	687	427	260
肢體骨及關節軟骨惡性腫瘤	C40-C41	0.0	5	2	3	0.0	231	148	83
皮膚惡性黑色素瘤	C43	0.0	3	2	1	0.0	315	132	183
皮膚之其他及未明示惡性腫 瘤	C44	0.0	18	11	7	0.0	420	262	158
間皮及軟組織之惡性腫瘤	C45-C49	0.0	34	21	13	0.0	1,200	569	631
乳房惡性腫瘤	C50	0.1	212	0	212	0.1	7,172	35	7,137
子宮頸惡性腫瘤	C53	0.0	57	--	57	0.0	1,514	--	1,514
子宮體及未明示部位子宮惡 性腫瘤	C54-C55	0.0	46	--	46	0.0	1,372	--	1,372
其他女性生殖器官之惡性腫 瘤	C51- C52,C56- C58	0.0	39	--	39	0.0	2,009	--	2,009
攝護腺惡性腫瘤	C61	0.0	73	73	--	0.1	4,524	4,524	--
其他男性生殖器官之惡性腫 瘤	C60,C62- C63	0.0	2	2	--	0.0	153	153	--
膀胱惡性腫瘤	C67	0.0	31	21	10	0.0	2,644	1,863	781
其他泌尿道之惡性腫瘤	C64- C66,C68	0.0	27	15	12	0.0	2,494	1,368	1,126
眼與附器惡性腫瘤	C69	0.0	0	0	0	0.0	32	18	14
腦惡性腫瘤	C71	0.0	33	14	19	0.0	1,641	863	778
中樞神經系統其他部位惡性 腫瘤	C70,C72	0.0	4	1	3	0.0	115	64	51
其他、界定不明、續發性及未 明示部位之惡性腫瘤	C73-C80	0.0	92	32	60	0.1	3,163	1,501	1,662
何杰金淋巴瘤	C81	0.0	3	2	1	0.0	137	77	60
非何杰金(氏)淋巴瘤	C82-C85	0.0	40	14	26	0.0	2,337	1,317	1,020
白血病	C91-C95	0.0	116	58	58	0.1	2,860	1,485	1,375
其他淋巴、造血及相關組織之 惡性腫瘤	C88- C90,C96	0.0	36	25	11	0.0	1,024	579	445

註：\*資料來源：110年全民健康保險醫療統計；--：無資料。

4、從年齡層別觀察，65歲以上的原住民族急診就診率38.8%為最高，0-14歲為19.1%最低，其餘各年齡層差異不大；每人平均急診就醫件數亦以65歲以上2.1件最多，其次為45-64歲1.8件；每件平均醫療費用以65歲以上最高5,195點，45-64歲4,484點次之。

近5年來，原住民族急診就診率均有降低之趨勢，尤以110年0-14歲差幅10.9%最為明顯。110年0-14歲、15-44歲、45-64歲、及65歲以上急診就診率分別為19.1%、23.3%、24.5%及38.8%；每人平均就醫件數為1.4、1.5、1.8、2.1件；每件平均醫療費用則為2,542、3,197、4,484及5,195點。（詳圖3-6）



圖 3-6 106-110 年原住民族健保急診就醫指標一年齡層別

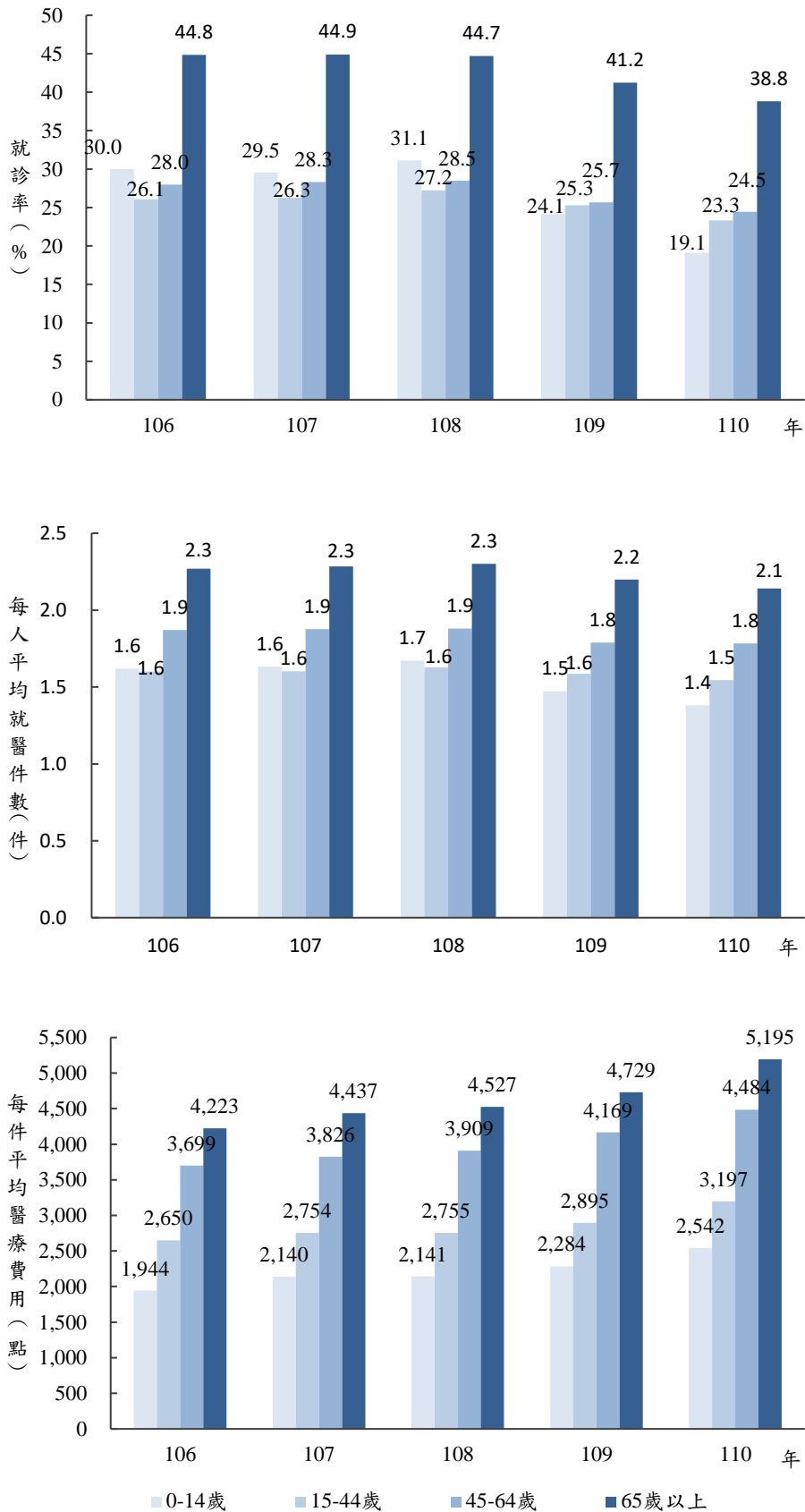

5、110年的急診就診率以山地原鄉27.9%為最高；每人平均就醫件數以山地原鄉及平地原鄉的1.7件最多；每次平均醫療費用則以平地原鄉4,075點最高。

110年的急診就診率以山地原鄉27.9%為最高、其次依序為平地原鄉26.0%及都會區21.1%，其中，六都20.1%，低於非六都24.0%；每人平均就醫件數以山地原鄉及平地原鄉的1.7件最多，都會區1.6件最少，其中，六都為1.5件低於非六都1.6件；每次平均醫療費用則以都會區3,599點最低，六都每件平均醫療費用3,669點，高於非六都3,434點，平地原鄉及山地原鄉分別為4,075點及3,910點，男性均略高於女性。

相較於106年，急診就診率均呈下降趨勢，山地原鄉每百人約減少4.4人、平地原鄉3.8人、都會區4.7人；每人平均就醫件數變動不大，約減少0.1件；每次平均醫療費用都會區增加778點，平地原鄉增加876點，山地原鄉增加804點。（詳表3-27）

**表 3-27 110年原住民族健保急診就醫指標—性別及城鄉別**

城鄉別	就診率(%)			每人平均就醫件數(件)			每次平均醫療費用(點)		
	總計	男性	女性	總計	男性	女性	總計	男性	女性
110年									
都會區	21.1	20.9	21.3	1.6	1.5	1.6	3,599	3,712	3,511
六都	20.1	20.0	20.3	1.5	1.5	1.6	3,669	3,818	3,549
非六都	24.0	23.5	24.4	1.6	1.5	1.7	3,434	3,447	3,424
平地原鄉	26.0	25.5	26.5	1.7	1.7	1.7	4,075	4,302	3,853
山地原鄉	27.9	28.3	27.4	1.7	1.8	1.7	3,910	4,127	3,663
106年									
都會區	25.9	25.9	25.9	1.7	1.6	1.7	2,821	2,921	2,740
六都	24.9	24.7	25.0	1.6	1.6	1.7	2,862	2,970	2,775
非六都	28.8	29.3	28.3	1.7	1.7	1.7	2,721	2,801	2,657
平地原鄉	29.8	29.3	30.3	1.8	1.8	1.8	3,199	3,338	3,062
山地原鄉	32.3	32.4	32.1	1.8	1.8	1.8	3,106	3,224	2,973
	就診率差異值(百分點)			件數差異值(件)			點數差異值(點)		
都會區	-4.7	-5.0	-4.5	-0.1	-0.1	-0.1	778	791	771
六都	-4.7	-4.7	-4.7	-0.1	-0.1	-0.1	807	848	774
非六都	-4.8	-5.8	-4.0	-0.1	-0.1	-0.1	713	646	767
平地原鄉	-3.8	-3.8	-3.8	-0.1	-0.1	-0.1	876	964	791
山地原鄉	-4.4	-4.1	-4.7	-0.1	-0.1	-0.1	804	903	690

註：差異值為110年的指標減去106年的指標。

6、按區域別觀察，110年的急診就診率以東部地區(含福建省)27.2%最高；每人平均就醫件數介於1.6-1.8件間；每次平均醫療費用以東部地區(含福建省)4,051點最高。

110年的急診就診率以東部地區(含福建省)27.2%最高、其次依序為南部地區24.3%、中部地區23.0%及北部地區22.1%。每人平均就醫件數介於1.6-1.8件間。每次平均醫療費用依序為東部地區(含福建省)4,051點、中部地區4,029點、北部地區3,931點、及南部地區3,133點。

相較於106年，急診就診率以南部和北部地區減幅4.8個百分點為最多，其次為中部地區4.2%、及東部地區(含福建省)4.0%。每人平均就醫件數則變動不大，約減少0.1件。每次平均醫療費用增加點數依序為東部地區(含福建省)895點、中部地區871點、北部地區843點、及南部地區584點。（詳表3-28）

表 3-28 110 年原住民族健保急診就醫指標—性別及區域別

區域別	就診率 (%)			每人平均就醫件數 (件)			每次平均醫療費用 (點)		
	總計	男性	女性	總計	男性	女性	總計	男性	女性
110 年									
北部地區	22.1	22.3	21.9	1.6	1.6	1.6	3,931	4,135	3,753
中部地區	23.0	23.0	23.0	1.6	1.6	1.6	4,029	4,267	3,813
南部地區	24.3	24.4	24.2	1.7	1.7	1.7	3,133	3,196	3,075
東部地區 (含福建省)	27.2	27.0	27.3	1.8	1.8	1.7	4,051	4,286	3,810
106 年									
北部地區	26.9	27.0	26.7	1.7	1.7	1.7	3,088	3,258	2,939
中部地區	27.2	27.4	27.1	1.7	1.7	1.7	3,158	3,314	3,016
南部地區	29.1	29.3	28.8	1.7	1.8	1.7	2,549	2,599	2,500
東部地區 (含福建省)	31.2	31.0	31.4	1.8	1.8	1.8	3,156	3,280	3,030
	就診率差異值 (百分點)			件數差異值 (件)			點數差異值 (點)		
北部地區	-4.8	-4.7	-4.8	-0.1	-0.1	-0.1	843	877	814
中部地區	-4.2	-4.4	-4.0	-0.1	-0.1	-0.1	871	953	797
南部地區	-4.8	-5.0	-4.6	-0.1	-0.1	0.0	584	597	575
東部地區 (含福建省)	-4.0	-4.0	-4.1	-0.1	-0.1	-0.1	895	1,006	780

註：差異值為 110 年的指標減去 106 年的指標。

7、按族別觀察，110 年的急診就診率以雅美族最高 29.1%；每人平均就醫件數以拉阿魯哇族 2.2 件最高；每次平均醫療費用，除族別未註記者外，最高為賽夏族 4,629 點，其次為撒奇萊雅族 4,333 點。

110 年急診就診率，以雅美族 29.1% 最高，其次為太魯閣族 26.9%、泰雅族 26.0%。

相較於 106 年，急診就診率皆為下降的趨勢，以拉阿魯哇族為每百人減少 13.0 人為最多，其次為卡那卡那富族減少 7.0 人及雅美族 6.4 人。每人平均就醫件數以拉阿魯哇族增加 0.7 件為最高，邵族減少 0.3 見為最多，其他族別均差異不大。每次平均醫療費用則以噶瑪蘭族增加 1,249 點最多，其次為賽夏族 1,224 點，反之，拉阿魯哇族則減少 116 點。（詳表 3-29）

表 3-29 110 年原住民族健保急診就醫指標—性別及族別

族別	就診率 (%)			每人平均就醫件數 (件)			每次平均醫療費用 (點)		
	總計	男性	女性	總計	男性	女性	總計	男性	女性
110 年									
阿美族	22.6	22.7	22.6	1.6	1.6	1.6	3,997	4,237	3,766
泰雅族	26.0	26.1	25.8	1.7	1.6	1.7	4,066	4,229	3,924
排灣族	25.1	25.2	25.0	1.7	1.7	1.7	3,115	3,191	3,043
布農族	24.9	25.0	24.8	1.7	1.7	1.7	4,010	4,247	3,791
魯凱族	24.0	23.8	24.3	1.6	1.6	1.7	3,386	3,470	3,315
卑南族	22.8	22.1	23.4	1.6	1.6	1.6	3,526	3,743	3,332
鄒族	18.1	18.5	17.8	1.6	1.5	1.7	3,616	3,585	3,642
賽夏族	22.7	23.2	22.2	1.7	1.7	1.7	4,629	4,797	4,465
雅美族	29.1	31.6	26.7	1.7	1.8	1.6	2,488	2,584	2,364
邵族	21.2	22.4	20.0	1.9	2.0	1.8	3,376	3,685	3,028
噶瑪蘭族	23.6	23.0	24.3	1.6	1.6	1.6	4,199	4,306	4,093
太魯閣族	26.9	26.7	27.0	1.7	1.7	1.7	4,169	4,481	3,887
撒奇萊雅族	23.8	23.3	24.3	1.6	1.6	1.5	4,333	4,394	4,270
賽德克族	25.2	26.2	24.2	1.6	1.7	1.6	4,062	4,356	3,736
拉阿魯哇族	23.8	22.8	24.9	2.2	1.9	2.4	2,646	2,946	2,415
卡那卡那富族	21.1	20.6	21.5	1.6	1.4	1.8	3,125	2,797	3,375
其他	22.1	23.1	21.0	1.8	1.8	1.6	4,772	5,155	4,222
拉阿魯哇族+ 卡那卡那富族 +其他	22.2	23.0	21.2	1.8	1.8	1.7	4,624	5,026	4,074
拉阿魯哇族+ 卡那卡那富族 +鄒族	18.6	18.9	18.4	1.6	1.5	1.7	3,494	3,484	3,503
106 年									
阿美族	27.3	27.3	27.3	1.7	1.7	1.7	3,112	3,264	2,965
泰雅族	31.0	30.9	31.0	1.8	1.7	1.8	3,227	3,368	3,105
排灣族	29.8	30.1	29.5	1.8	1.8	1.8	2,611	2,689	2,536
布農族	30.6	30.6	30.6	1.8	1.8	1.8	3,081	3,193	2,978
魯凱族	27.4	27.4	27.5	1.7	1.7	1.7	2,595	2,688	2,507
卑南族	28.5	27.7	29.2	1.7	1.7	1.7	2,804	2,919	2,699
鄒族	22.2	23.4	21.2	1.6	1.5	1.7	2,842	2,805	2,877
賽夏族	27.2	27.6	27.0	1.7	1.7	1.7	3,405	3,830	3,003
雅美族	35.6	38.0	33.2	1.8	1.8	1.8	1,874	1,862	1,887
邵族	25.5	23.0	27.9	2.2	2.7	1.8	2,765	3,136	2,341
噶瑪蘭族	28.3	28.6	28.0	1.6	1.6	1.6	2,950	3,233	2,677
太魯閣族	33.0	33.3	32.6	1.8	1.8	1.8	3,145	3,205	3,090
撒奇萊雅族	27.1	25.7	28.6	1.7	1.7	1.8	3,655	3,622	3,683
賽德克族	30.1	30.2	30.0	1.7	1.7	1.7	3,123	3,288	2,958
拉阿魯哇族	36.8	37.7	36.0	1.5	1.5	1.5	2,762	2,950	2,565
卡那卡那富族	28.0	31.8	24.0	1.6	1.7	1.6	2,514	2,753	2,149
其他	25.1	25.8	24.2	1.7	1.7	1.7	3,494	3,853	3,045
拉阿魯哇族+ 卡那卡那富族 +其他	26.2	27.1	25.2	1.7	1.7	1.7	3,456	3,809	3,017
拉阿魯哇族+ 卡那卡那富族 +鄒族	22.9	24.2	21.7	1.6	1.5	1.7	2,821	2,812	2,830

表 3-29 110 年原住民族健保急診就醫指標—性別及族別 (續)

族別	就診率 (%)			每人平均就醫件數 (件)			每次平均醫療費用 (點)		
	總計	男性	女性	總計	男性	女性	總計	男性	女性
	就診率差異值 (百分點)			件數差異值 (件)			點數差異值 (點)		
阿美族	-4.6	-4.6	-4.7	-0.1	-0.1	-0.1	885	973	801
泰雅族	-5.0	-4.8	-5.2	-0.1	-0.1	-0.1	839	861	819
排灣族	-4.7	-4.9	-4.5	0.0	0.0	0.0	504	502	507
布農族	-5.7	-5.6	-5.9	-0.1	-0.1	-0.1	929	1,054	813
魯凱族	-3.4	-3.6	-3.2	0.0	-0.1	0.0	791	782	808
卑南族	-5.6	-5.6	-5.7	-0.1	-0.1	-0.1	722	824	633
鄒族	-4.1	-4.8	-3.4	0.0	0.0	0.0	774	780	765
賽夏族	-4.6	-4.4	-4.8	0.0	0.0	0.0	1,224	967	1,462
雅美族	-6.4	-6.4	-6.5	-0.1	0.0	-0.2	614	722	477
邵族	-4.3	-0.6	-7.8	-0.3	-0.7	0.0	611	549	687
噶瑪蘭族	-4.7	-5.6	-3.8	0.0	0.0	-0.1	1,249	1,073	1,416
太魯閣族	-6.1	-6.7	-5.6	-0.1	-0.1	-0.1	1,024	1,276	797
撒奇萊雅族	-3.3	-2.4	-4.2	-0.2	0.0	-0.3	678	772	587
賽德克族	-4.9	-4.0	-5.8	-0.1	0.0	-0.1	939	1,068	778
拉阿魯哇族	-13.0	-14.9	-11.1	0.7	0.5	0.9	-116	-4	-150
卡那卡那富族	-7.0	-11.2	-2.5	-0.1	-0.4	0.2	611	44	1,226
其他	-2.9	-2.7	-3.1	0.0	0.1	-0.1	1,278	1,302	1,177
拉阿魯哇族+ 卡那卡那富族 +其他	-4.1	-4.1	-4.0	0.0	0.1	0.0	1,168	1,217	1,057
拉阿魯哇族+ 卡那卡那富族 +鄒族	-4.3	-5.3	-3.3	0.0	0.0	0.1	673	672	673

註： 1. 差異值為 110 年的指標建去 106 年的指標。  
2. 其他：族別未註記。

## (五)、預防保健

全民健康保險基於”預防勝於治療”及”早期發現早期治療”的觀念，推動相關預防保健服務，為了解原住民族預防保健執行情形，呈現 110 年原住民族預防保健之利用率，作為衛生行政之參考。

110 年口腔黏膜服務利用人數為 20,703 人，因沒有 110 年原住民族吸菸及嚼檳榔的估計人數，故口腔黏膜檢查服務利用率無法分析。

與全國相比，以成人預防保健服務利用率（全國 27.6%；原住民族 34.1%）、及子宮頸抹片檢查服務利用率（全國 42.9%；原住民族 44.4%）高於全國；定量免疫法糞便潛血檢查服務利用率（全國 29.8%；原住民族 29.4%）、婦女乳房攝影檢查利用率（全國 32.9%；原住民族 29.5%）與全國差異不大；孕產婦產前檢查服務利用率（全國 95.6%；原住民族 89.8%）、兒童預防保健服務利用率（全國 80.9%；原住民族 73.0%）及兒童牙齒塗氟服務利用率（全國 57.0%；原住民族 46.9%）低於全國。

以城鄉別來看，成人預防保健服務利用率、定量免疫法糞便潛血檢查服務利用率、婦女乳房攝影檢查服務利用率、及子宮頸抹片服務利用率均以山地原鄉利用率最高；孕產婦產前檢查服務利用率、兒童牙齒塗氟服務利用率以平地原鄉最高；兒童預防保健服務利用率以都會區最高。

表 3-30 110 年預防保健服務執行情形—城鄉別

城鄉別	單位：%						
	成人預防保健服務利用率	定量免疫法糞便潛血檢查服務利用率	婦女乳房攝影檢查服務利用率	子宮頸抹片檢查服務利用率	孕產婦產前檢查服務利用率	兒童預防保健服務利用率	兒童牙齒塗氟服務利用率
總計	34.1	29.4	29.5	44.4	89.8	73.0	46.9
都會區	27.1	27.3	28.0	45.7	89.7	77.1	46.8
六都	26.4	26.1	27.7	45.7	89.7	77.5	46.7
非六都	29.4	31.0	28.7	45.5	89.9	75.7	47.0
平地原鄉	30.5	25.9	22.8	38.8	90.0	73.4	48.1
山地原鄉	45.1	34.9	37.6	46.8	89.7	64.5	46.5
全國*	27.6	29.8	32.9	42.9	95.6	80.9	57.0

註：\*資料來源：政府資料開放平台。

按區域別來看，六項預防保健服務利用率皆以南部地區最高，分別為成人預防保健服務利用率 44.4%、定量免疫法糞便潛血服務利用率 34.6%、婦女乳房攝影檢查服務利用率 37.3%、子宮頸抹片檢查服務利用率 50.6%、孕產婦產前檢查服務利用率 91.6%、兒童牙齒塗氟服務利用率 48.3%，兒童預防保健服務利用率則以北部地區為最高 76.5%。

表 3-31 110 年預防保健服務執行情形—區域別

單位：%

區域別	成人預防保健服務利用率	定量免疫法糞便潛血檢查服務利用率	婦女乳房攝影檢查服務利用率	子宮頸抹片檢查服務利用率	孕婦產前檢查服務利用率	兒童預防保健服務利用率	兒童牙齒塗氟服務利用率
北部區域	28.2	26.8	27.5	42.6	88.8	76.5	45.7
中部區域	34.1	31.6	31.2	47.0	89.3	69.2	47.9
南部區域	44.4	34.6	37.3	50.6	91.6	72.4	48.3
東部區域 (含福建省)	33.1	28.0	25.8	41.2	90.2	69.8	47.2

按族別來看，成人預防保健服務利用率最高為卡那卡那富族（52.6%），其次為魯凱族（50.0%），第三為布農族（42.6%），最低為雅美族（20.3%）；定量免疫法糞便潛血檢查服務利用率最高為布農族（39.7%），其次為卡那卡那富族（39.1%）、邵族（38.3%），最低為雅美族（19.1%）；婦女乳房攝影檢查服務利用率最高為鄒族（48.1%），最低為阿美族（23.4%）；子宮頸抹片檢查服務率以卡那卡那富族最高（69.7%）及拉阿魯哇族次高（61.8%），最低為賽夏族（40.6%）；孕產婦產前檢查服務利用，邵族及撒奇萊雅族為（100.0%）最高，最低為卡那卡那富族（80.0%）；兒童預防保健服務利用率最高為撒奇萊雅族（98.9%），其次為賽夏族（81.7%），第三為賽德克族（77.5%），最低為雅美族（53.7%）；兒童牙齒塗氟服務利用率最低為拉阿魯哇族（40.0%），最高為卑南族（53.9%）。（詳表 3-32）

表 3-32 110 年預防保健服務執行情形—族別

單位：%

族別	成人預防保健服務利用率	定量免疫法糞便潛血檢查服務利用率	婦女乳房攝影檢查服務利用率	子宮頸抹片檢查服務利用率	孕婦產前檢查服務利用率	兒童預防保健服務利用率	兒童牙齒塗氟服務利用率
阿美族	28.2	25.0	23.4	41.2	89.0	75.5	46.4
泰雅族	35.6	30.6	29.9	42.4	89.4	72.3	47.6
排灣族	40.4	33.4	35.7	47.6	90.2	72.2	46.9
布農族	42.6	39.7	39.8	54.2	90.2	71.4	43.4
魯凱族	50.0	34.4	33.3	43.6	94.2	72.5	50.8
卑南族	24.9	25.0	24.8	41.6	86.0	77.1	53.9
鄒族	35.9	35.5	48.1	50.2	95.0	54.1	50.5
賽夏族	30.8	28.0	29.0	40.6	87.1	81.7	42.8
雅美族	20.3	19.1	30.7	40.7	83.2	53.7	42.3
邵族	22.7	38.3	44.4	52.5	100.0	66.5	50.0
噶瑪蘭族	29.1	24.6	25.6	44.4	95.4	62.2	43.0
太魯閣族	42.2	31.8	29.4	48.8	92.6	67.9	50.4
撒奇萊雅族	36.3	26.7	24.6	54.2	100.0	98.9	50.0
賽德克族	39.9	33.9	33.6	45.8	90.0	77.5	46.0
拉阿魯哇族	31.5	33.6	42.4	61.8	92.9	62.6	40.0
卡那卡那富族	52.6	39.1	45.8	69.7	80.0	70.6	50.9
其他	25.4	20.2	20.6	32.7	94.0	49.6	69.9

註：其他：族別未註記。

### 孕婦產前檢查服務率

按城鄉別來看，至少一次利用率皆為 100%，至少使用 8 次之利用率則皆降至 78.3%-75.0%（表 3-33），按區域別來看，至少使用 8 次，最高為南部區域 79.0%，最低為北部區域 75.5%（表 3-34），按族別來看，至少 8 次利用率最高為拉阿魯哇族為 100.0%。（表 3-35）

表 3-33 110 年孕婦產前檢查服務率—城鄉別

單位：%

城鄉別	至少 1 次利用率	至少 4 次利用率	至少 8 次利用率
總計	100.0	97.4	76.9
都會區	100.0	97.7	77.9
六都	100.0	97.6	77.8
非六都	100.0	98.1	78.3
平原地原鄉	100.0	97.5	76.9
山地原鄉	100.0	96.7	75.0

表 3-34 110 年孕婦產前檢查服務率—區域別

單位：%

區域別	至少 1 次利用率	至少 4 次利用率	至少 8 次利用率
北部區域	100.0	97.5	75.5
中部區域	100.0	97.1	77.6
南部區域	100.0	97.1	79.0
東部區域（含福建省）	100.0	97.5	77.2

表 3-35 110 年孕婦產前檢查服務率—族別

單位：%

族別	至少 1 次利用率	至少 4 次利用率	至少 8 次利用率
阿美族	100.0	97.2	76.9
泰雅族	100.0	97.4	75.9
排灣族	100.0	97.2	77.5
布農族	100.0	97.8	76.8
魯凱族	100.0	100.0	79.4
卑南族	100.0	97.4	71.4
鄒族	100.0	96.3	75.9
賽夏族	100.0	96.6	71.3
雅美族	100.0	97.7	70.5
邵族	100.0	100.0	88.9
噶瑪蘭族	100.0	100.0	76.9
太魯閣族	100.0	97.4	81.0
撒奇萊雅族	100.0	100.0	83.3
賽德克族	100.0	96.9	77.7
拉阿魯哇族	100.0	100.0	100.0
卡那卡那富族	100.0	75.0	75.0
其他	100.0	97.5	77.5

註：其他：族別未註記。



## 參、社會福利統計專章

社會福利公務統計旨在陳示我國重要社會福利施政成果，以實證提供政府施政績效評估及政策擬定之參考，進而達成促進全民健康與福祉之施政願景。

衛生福利部衛生福利公務統計係透過公務執行過程蒐集業務統計資訊，據以呈現我國醫政、健康促進、疾病管制、藥政、食品衛生、社會救助、社會服務、兒童及少年服務、婦女與家庭服務、老人服務、身心障礙者服務、家庭暴力及性侵害、國民年金保險等工作執行成果與資源分布。統計資料係由衛生福利部暨所屬機關、各縣市（政府）衛生局、各縣市（政府）社會局（處）等業務單位報送之公務報表會編而成。

本專章參考衛生福利部之社會福利公務統計，擷取全國統計數字及部分有原住民族統計數字之內容。若可取得資料庫，則以本會提供之資料庫，於衛生福利部統計處衛生福利資料科學中心，串聯相關檔案，進行統計分析。本專章共分六個章節，分別為：兒少福利專章、身心障礙專章、老人服務專章、家庭暨婦女福利專章、國民年金、全民健保及團體意外保險統計、及社會福利工作人員。

因資料來源不同，於比較資料庫統計分析所得數據與衛生福利部衛生福利公務統計擷取之數據時，須加留意。衛生福利公務統計年報主要由各縣市（政府）報送資料，資料內容與各縣市執行業務方式有關。若各縣市蒐集資料時未要求登錄原住民族身分，則縣市報送的原住民族資料可能會不完整。如以資料串檔的方式，應較能確實勾稽出原住民族於各項服務的使用人數。然，亦應注意資料庫本身之完整度。

此外，「家庭暴力」及「性侵害」雖有資料庫，但資料庫中身分證號不詳的比例過高。因資料庫僅為「通報」資料，資料分析人員無法知道是否成案，對於未成案之案件，資料蒐集單位其實無權要求登錄身分證號。於性侵害案件中，部分被害人認識加害人，若警方沒有找到人，亦無法登錄加害人身分證號。此皆為身分證號不詳之可能原因。因此，本年報計算出之原住民族受害人及加害人相關之家庭暴力及性侵害案件數，有可能會少於各縣市報送之衛生福利公務統計年報。

本統計工作極為繁瑣，在資料庫不夠完善及有限人力及時間下，內容有未臻周延之處，還請各界不吝指正，藉資未來改進之參考。

## 一、兒少福利

### (一)、發展遲緩兒童早期療育服務個案通報概況

發展遲緩兒童早期療育服務個案通報概況所使用資料為衛生福利部社會及家庭署所提供「發展遲緩兒童通報暨個案管理整合系統」，並比對原住民族委員會所提供原住民戶籍資料檔及出生登記檔，所進行之統計。需注意的是，此為「通報」資料，有可能通報個案經評估後並非發展遲緩兒童。

110年共通報1,811名原住民族兒童，男童1,206名(66.5%)，女童605名(33.4%)。其中，以東部地區人數最多，為636名(35.1%)；最少為南部地區229名(12.6%)。以戶籍城鄉別程度分，約半數個案戶籍在都會區(非原鄉地區)，為842名(46.5%)，山地原鄉及平地原鄉分別為436名(24.1%)及533名(29.4%)(詳表4-1)。

以年齡別區分，超過五分之一兒童是5歲至未滿6歲通報424名(23.4%)，其次是4歲至未滿5歲通報387名(21.4%)。然一般而言，幼兒的發展黃金期為0-3歲，三歲以前是早期療育最有效的時期。以目前總通報人數來看，21.8%是在3歲前通報；各地區差距不大，最高為東部地區18.7%，最低為中部地區11.6%；以城鄉別來看，都會地區3歲前通報率為21.1%，其中六都為21.9%，非六都為19.4%；平地原鄉為20.6%，山地原鄉為23.6%。110年，全國3歲前通報比率為40.1%。

從疑似發展遲緩類別來看，以語言溝通能力最常見，有1,147人，其次為認知能力(839名)及社會、情緒發展(450名)；530名兒童(29.3%)有3種以上疑似障礙種類，750名確診為發展遲緩個案(詳表4-2)。1,811名通報兒童中，有339名(18.7%)兒童於通報時已接受療育，464名(25.6%)兒童安置/收托，開案1,281名(70.7%)兒童(詳表4-3)；110年共有1,724名兒童結案，121名於結案後持續追蹤(7.0%)(詳表4-4)。

表 4-1 110 年原住民族發展遲緩兒童早期療育服務個案通報概況—族別、區域別及城鄉別

	人數(人)																							
	總計			0-未滿1歲			1-未滿2歲			2-未滿3歲			3-未滿4歲			4-未滿5歲			5-未滿6歲			6歲以上		
	總計	男性	女性	總計	男性	女性	總計	男性	女性	總計	男性	女性	總計	男性	女性	總計	男性	女性	總計	男性	女性	總計	男性	女性
原住民族人數	1,811	1,206	605	33	≤20	≤20	123	85	38	238	142	96	332	224	108	387	272	115	424	281	143	274	182	92
全國人數	26,392	18,249	8,143	1,371	761	610	2,839	1,864	975	6,383	4,491	1,892	4,881	3,388	1,493	5,107	3,617	1,490	4,666	3,311	1,355	1,145	817	328
族別																								
阿美族	580	378	202	≤20	≤20	≤20	36	≤20	≤20	59	32	27	103	64	39	125	86	39	140	94	46	106	74	32
泰雅族	332	230	102	≤20	≤20	≤20	≤20	≤20	≤20	43	26	≤20	62	42	20	69	53	≤20	88	63	25	46	31	≤20
排灣族	290	201	89	≤20	≤20	≤20	≤20	≤20	≤20	40	28	≤20	62	38	24	62	50	≤20	58	39	19	45	27	18
布農族	231	146	85	≤20	≤20	0	27	≤20	≤20	35	21	≤20	39	27	≤20	48	33	≤20	59	30	29	≤20	≤20	≤20
魯凱族	35	26	≤20	≤20	≤20	0	≤20	≤20	0	≤20	≤20	≤20	≤20	≤20	≤20	≤20	≤20	≤20	≤20	≤20	≤20	≤20	≤20	≤20
卑南族	56	40	≤20	≤20	≤20	0	≤20	≤20	≤20	≤20	≤20	≤20	≤20	≤20	≤20	≤20	≤20	≤20	≤20	≤20	≤20	≤20	≤20	≤20
鄒族	≤20	≤20	≤20	0	0	0	≤20	≤20	0	≤20	0	≤20	≤20	≤20	0	0	0	0	≤20	≤20	0	≤20	≤20	0
賽夏族	≤20	≤20	≤20	≤20	0	≤20	≤20	≤20	≤20	≤20	0	≤20	≤20	0	≤20	≤20	≤20	≤20	≤20	≤20	0	≤20	≤20	≤20
雅美族	≤20	≤20	≤20	0	0	0	≤20	0	≤20	≤20	≤20	≤20	≤20	≤20	≤20	≤20	≤20	≤20	≤20	≤20	≤20	≤20	≤20	≤20
邵族	≤20	≤20	≤20	0	0	0	0	0	0	≤20	0	≤20	0	0	0	0	0	0	≤20	≤20	0	0	0	0
噶瑪蘭族	≤20	≤20	0	0	0	0	0	0	0	0	0	0	≤20	≤20	0	≤20	≤20	0	0	0	0	≤20	≤20	0
太魯閣族	183	114	69	≤20	≤20	≤20	≤20	≤20	≤20	29	≤20	≤20	30	21	≤20	40	22	≤20	38	27	≤20	29	≤20	≤20
撒奇萊雅族	≤20	≤20	≤20	0	0	0	0	0	0	0	0	0	≤20	≤20	0	0	0	0	≤20	≤20	0	0	0	0
賽德克族	41	25	≤20	0	0	0	0	0	0	≤20	≤20	≤20	≤20	≤20	0	≤20	≤20	≤20	≤20	≤20	≤20	≤20	≤20	≤20
拉阿魯哇族	0	0	0	0	0	0	0	0	0	0	0	0	0	0	0	0	0	0	0	0	0	0	0	0
卡那卡那富族	≤20	≤20	≤20	0	0	0	0	0	0	0	0	0	≤20	≤20	0	≤20	≤20	≤20	0	0	0	0	0	0
其他	≤20	≤20	≤20	0	0	0	0	0	0	0	0	0	0	0	0	≤20	≤20	0	≤20	≤20	≤20	≤20	≤20	≤20
區域別																								
北部區域	575	387	188	≤20	≤20	≤20	37	23	≤20	72	44	28	95	62	33	107	84	23	150	100	50	97	64	33
中部區域	371	249	122	≤20	≤20	≤20	≤20	≤20	≤20	45	23	22	73	53	≤20	96	64	32	93	61	32	44	33	≤20
南部區域	229	166	63	≤20	≤20	≤20	≤20	≤20	≤20	41	25	≤20	51	40	≤20	47	35	≤20	40	32	≤20	37	23	≤20
東部區域(含福建省)	636	404	232	≤20	≤20	≤20	57	38	≤20	80	50	30	113	69	44	137	89	48	141	88	53	96	62	34
城鄉別																								
都會區	842	578	264	≤20	≤20	≤20	47	34	≤20	114	65	49	159	111	48	172	131	41	199	136	63	134	92	42
六都	584	395	189	≤20	≤20	≤20	34	25	≤20	83	44	39	122	84	38	117	88	29	136	94	42	81	53	28
非六都	258	183	75	≤20	≤20	≤20	≤20	≤20	≤20	31	21	≤20	37	27	≤20	55	43	≤20	63	42	21	53	39	≤20
平地原鄉	436	282	154	≤20	≤20	≤20	37	25	≤20	43	24	≤20	79	46	33	93	63	30	97	65	32	77	53	24
山地原鄉	533	346	187	≤20	≤20	≤20	39	26	≤20	81	53	28	94	67	27	122	78	44	128	80	48	63	37	26

註：1.資料來源：衛生福利部社會及家庭署提供之發展遲緩兒童通報暨個案管理整合系統資料。

2.全國資料來源為衛生福利部統計處 (<https://dep.mohw.gov.tw/dos/cp-5337-62357-113.html>, date of access: 2023-02-08)。

3.統計處資料來源為各縣市報送之紙本資料，於全國比較時須加注意。

4.暫存狀態之資料未列入本表之通報計算。

5.為配合衛生福利部及符合個人資料保護法之規定，若遇原始統計資料(人數或筆數)過小，將對資料內最小值相加呈現，以免受保護資料因相互減贓或推導而得之。

6.其他：族別未註記。

表 4-2 110 年原住民族發展遲緩兒童遲緩類別及相關證明—族別、區域別及城鄉別

	疑似發展遲緩、發展遲緩類別 (人) <sup>2</sup>							疑似發展遲緩類別判定種類 (人)				確診為發展遲緩 <sup>4</sup> (人)		發展遲緩證明 <sup>5</sup> (人)		身心障礙證明 <sup>6</sup> (人)		重大傷病證明 <sup>7</sup> (人)	
	語言溝通能力	認知能力	社會、情緒發展	粗動作	精細動作	生活自理	其他	0 <sup>3</sup>	1	2	≥3	有	無	有	無	有	無	有	無
總計	1,147	839	450	291	421	112	482	126	649	506	530	750	1,061	731	1,076	86	1,712	≤20	1,791
族別																			
阿美族	336	240	149	84	134	41	169	68	212	130	170	238	342	231	347	23	552	≤20	574
泰雅族	198	153	82	45	65	≤20	92	24	133	85	90	124	208	118	214	≤20	315	≤20	327
排灣族	197	155	72	61	67	≤20	69	≤20	90	94	95	144	146	143	145	22	264	≤20	285
布農族	152	117	49	36	54	≤20	55	≤20	87	75	61	87	144	85	146	≤20	221	0	230
魯凱族	27	≤20	≤20	≤20	≤20	0	≤20	0	≤20	≤20	≤20	≤20	≤20	≤20	≤20	≤20	32	0	35
卑南族	31	≤20	≤20	≤20	≤20	≤20	≤20	≤20	≤20	≤20	≤20	27	29	≤20	≤20	≤20	51	0	55
鄒族	≤20	≤20	≤20	≤20	≤20	0	≤20	≤20	≤20	≤20	≤20	≤20	≤20	≤20	≤20	0	≤20	0	≤20
賽夏族	≤20	≤20	≤20	≤20	≤20	≤20	≤20	≤20	≤20	≤20	≤20	≤20	≤20	≤20	≤20	≤20	≤20	0	≤20
雅美族	≤20	≤20	≤20	≤20	≤20	≤20	≤20	0	≤20	≤20	≤20	≤20	≤20	≤20	≤20	0	≤20	0	≤20
邵族	≤20	≤20	0	0	0	0	0	0	≤20	≤20	0	0	≤20	0	≤20	0	≤20	0	≤20
噶瑪蘭族	≤20	≤20	≤20	≤20	≤20	≤20	≤20	0	0	≤20	≤20	≤20	≤20	≤20	≤20	0	≤20	0	≤20
太魯閣族	142	90	44	35	56	≤20	40	≤20	62	48	67	68	115	68	115	≤20	178	≤20	181
撒奇萊雅族	≤20	≤20	≤20	≤20	≤20	≤20	≤20	0	0	≤20	≤20	≤20	≤20	≤20	≤20	0	≤20	0	≤20
賽德克族	29	25	≤20	≤20	≤20	0	≤20	≤20	≤20	≤20	≤20	≤20	31	≤20	31	≤20	40	0	41
拉阿魯哇族	0	0	0	0	0	0	0	0	0	0	0	0	0	0	0	0	0	0	0
卡那卡那富族	≤20	≤20	0	0	0	0	0	0	≤20	≤20	0	≤20	≤20	≤20	≤20	0	≤20	0	≤20
其他 <sup>1</sup>	≤20	≤20	≤20	0	≤20	0	≤20	0	0	≤20	≤20	≤20	≤20	≤20	≤20	≤20	≤20	0	≤20
區域別																			
北部區域	232	167	88	54	79	≤20	187	113	255	118	89	211	364	197	376	32	538	≤20	564
中部區域	265	213	122	58	85	≤20	64	≤20	131	117	119	136	235	133	238	≤20	354	0	369
南部區域	183	114	53	44	56	≤20	45	≤20	74	75	76	157	72	155	72	29	196	≤20	224
東部區域 (含福建省)	467	345	187	135	201	73	186	≤20	189	196	246	246	390	246	390	≤20	624	0	634
城鄉別																			
都會	455	300	180	116	153	34	237	112	331	208	191	367	475	352	488	59	775	≤20	828
六都	289	192	114	80	100	27	165	102	229	124	129	241	343	229	354	44	537	≤20	576
非六都	166	108	66	36	53	≤20	72	≤20	102	84	62	126	132	123	134	≤20	238	≤20	252
平原原鄉	307	232	138	95	134	48	135	≤20	135	132	167	189	247	189	247	≤20	425	0	435
山地原鄉	385	307	132	80	134	30	110	≤20	183	166	172	194	339	190	341	≤20	512	≤20	528

1. 族別未註記
2. 可複選。
3. 「0」為通報表中該個案無填報(疑似)發展遲緩種類,且可能有個案無「發展遲緩證明」但有填列(疑似)發展遲緩類別。
4. 「確診為發展遲緩」兒童人數,為有符合「有發展遲緩證明」或「有身心障礙證明」其中一項即為之。
5. 4筆遺漏值。
6. 指有身心障礙手冊或ICF證明。13筆遺漏值。
7. 16筆遺漏值。

註：1.為配合衛生福利部及符合個人資料保護法之規定，若遇原始統計資料(人數或筆數)過小，將對資料內最小值相加呈現，以免受保護資料因相互減贅或推導而得之。

表 4-3 110 年原住民族發展遲緩兒童通報時療育、安置/收托狀態—族別、區域別及城鄉別

	目前是否接受療育 <sup>2</sup> (人)		療育服務類型 <sup>3</sup> (人)					安置/收托 <sup>4</sup> (人)		安置收托類別 (人)					通報中心通報員建議 <sup>5</sup> (人)		
	是	否	到宅療育	日間療育	時段療育	醫療院所療育	其他療育	是	否	總計	早療機構	托嬰中心	幼教機構	其他	開案 <sup>6</sup>		不開案
															轉介個案中心	定期追蹤	
總計	339	1,032	≤20	≤20	39	279	34	464	906	464	≤20	≤20	429	≤20	43	1,238	344
族別																	
阿美族	106	341	≤20	0	≤20	98	≤20	164	283	164	0	≤20	152	≤20	≤20	393	106
泰雅族	74	180	≤20	0	≤20	52	≤20	92	162	92	≤20	≤20	83	≤20	≤20	232	56
排灣族	56	177	0	0	≤20	47	≤20	83	150	83	≤20	≤20	77	≤20	≤20	183	69
布農族	29	142	0	0	≤20	25	≤20	39	131	39	≤20	≤20	37	0	≤20	172	31
魯凱族	≤20	24	0	0	≤20	≤20	≤20	≤20	≤20	≤20	0	≤20	≤20	0	≤20	≤20	≤20
卑南族	≤20	35	0	0	≤20	≤20	0	21	24	21	0	0	≤20	0	0	51	≤20
鄒族	≤20	≤20	≤20	0	0	≤20	0	≤20	≤20	≤20	0	0	≤20	0	0	≤20	≤20
賽夏族	≤20	≤20	0	0	0	≤20	0	≤20	≤20	≤20	0	0	≤20	0	≤20	≤20	≤20
雅美族	≤20	≤20	≤20	0	≤20	≤20	0	≤20	≤20	≤20	0	0	≤20	0	0	≤20	0
邵族	≤20	≤20	0	0	0	≤20	0	0	≤20	0	0	0	0	0	0	≤20	0
噶瑪蘭族	≤20	≤20	0	0	0	≤20	0	≤20	≤20	≤20	0	0	0	≤20	0	≤20	≤20
太魯閣族	21	84	≤20	≤20	≤20	≤20	≤20	30	75	30	0	0	28	≤20	≤20	115	61
撒奇萊雅族	0	≤20	0	0	0	0	0	0	≤20	0	0	0	0	0	0	≤20	≤20
賽德克族	≤20	20	≤20	0	≤20	≤20	0	≤20	26	≤20	0	0	9	0	0	38	0
拉阿魯哇族	0	0	0	0	0	0	0	0	0	0	0	0	0	0	0	0	0
卡那卡那富族	≤20	≤20	0	0	0	≤20	0	0	≤20	0	0	0	0	0	0	≤20	0
其他 <sup>1</sup>	≤20	≤20	0	0	0	≤20	0	≤20	≤20	≤20	0	0	≤20	0	0	≤20	≤20
區域別																	
北部區域	132	379	0	0	≤20	109	≤20	219	292	219	0	≤20	197	≤20	≤20	402	46
中部區域	70	182	≤20	≤20	≤20	59	≤20	90	162	90	≤20	≤20	87	0	28	273	68
南部區域	58	136	0	0	≤20	46	≤20	58	135	58	≤20	0	53	0	0	84	78
東部區域 (含福建省)	79	335	0	0	≤20	65	≤20	97	317	97	0	0	92	≤20	0	479	152
城鄉別																	
都會區	198	507	≤20	≤20	22	172	≤20	302	402	302	≤20	≤20	277	≤20	30	530	126
六都	145	376	≤20	≤20	≤20	126	≤20	253	267	253	≤20	≤20	233	≤20	≤20	373	54
非六都	53	131	0	0	≤20	46	≤20	49	135	49	0	0	44	0	24	157	72
平地原鄉	60	237	0	0	≤20	56	≤20	73	224	73	0	0	70	≤20	≤20	334	97
山地原鄉	81	288	0	0	≤20	51	≤20	89	280	89	≤20	0	82	≤20	≤20	374	121

1. 族別未註記
2. 440 筆遺漏值。
3. 可複選，71 筆無資料。
4. 441 筆遺漏值。
5. 186 筆遺漏值。
6. 通報轉介中心將接獲資料建檔管理，並進行開案評估。針對持有疑似發展遲緩篩檢結果、發展遲緩證明之兒童，主動開案。

註：1. 為配合衛生福利部及符合個人資料保護法之規定，若遇原始統計資料 (人數或筆數) 過小，將對資料內最小值相加呈現，以免受保護資料因相互減贓或推導而得之。

表 4-4 110 年發展遲緩兒童早期療育結案表—族別、區域別及城鄉別

	結案原因 (人)									結案後追蹤 <sup>2</sup> (人)	
	總計	積極結案指標			一般結案指標					是	否
		服務計畫執行後，個案及其家庭之需求已滿足，且所連結資源穩定使用半年以上，已無發展遲緩現象	經衛生主管機關認可之醫院評估或再評估，已無發展遲緩現象	家庭功能穩定且家庭具主動連結資源及教養能力	個案搬遷，管轄權轉移	個案轉換服務單位	個案入小學	個案失蹤或失去聯絡	其他		
總計	1,724	358	189	250	103	121	508	50	145	121	1,468
族別											
阿美族	638	133	68	103	39	42	188	≤20	46	52	535
泰雅族	318	45	≤20	53	≤20	46	102	≤20	24	≤20	284
排灣族	190	44	≤20	≤20	≤20	≤20	64	≤20	22	24	139
布農族	221	39	30	32	≤20	≤20	79	≤20	≤20	≤20	195
魯凱族	≤20	≤20	≤20	≤20	≤20	≤20	≤20	≤20	≤20	≤20	≤20
卑南族	36	≤20	≤20	≤20	≤20	≤20	≤20	≤20	≤20	≤20	28
鄒族	≤20	≤20	≤20	0	0	0	≤20	0	0	≤20	≤20
賽夏族	≤20	≤20	0	≤20	0	0	≤20	≤20	≤20	≤20	≤20
雅美族	≤20	0	0	≤20	≤20	0	≤20	0	≤20	≤20	≤20
邵族	≤20	0	0	0	0	≤20	≤20	0	0	0	≤20
噶瑪蘭族	≤20	≤20	0	0	≤20	0	≤20	0	0	0	≤20
太魯閣族	210	77	51	22	≤20	≤20	37	≤20	≤20	≤20	193
撒奇萊雅族	≤20	0	0	0	0	0	≤20	0	0	0	≤20
賽德克族	39	≤20	≤20	≤20	≤20	≤20	≤20	≤20	≤20	0	33
拉阿魯哇族	≤20	0	0	0	0	0	≤20	0	0	0	≤20
卡那卡那富族	0	0	0	0	0	0	0	0	0	0	0
其他 <sup>1</sup>	≤20	≤20	≤20	0	0	0	≤20	0	0	0	≤20
區域別											
北部區域	690	72	26	129	56	104	250	28	25	71	590
中部區域	270	73	≤20	56	≤20	≤20	61	≤20	34	≤20	215
南部區域	149	40	≤20	≤20	≤20	≤20	57	≤20	≤20	25	107
東部區域 (含福建省)	615	173	134	61	≤20	≤20	140	≤20	76	≤20	556
城鄉別											
都會區	882	168	41	151	80	89	277	35	41	99	719
六都	692	116	26	130	68	71	225	31	25	87	574
非六都	190	52	≤20	21	≤20	≤20	52	≤20	≤20	≤20	145
平原鄉	426	120	79	46	≤20	≤20	104	≤20	55	≤20	376
山地原鄉	416	70	69	53	≤20	25	127	≤20	49	≤20	373

1. 族別未註記

2. 遺漏值 135。

註：1.為配合衛生福利部及符合個人資料保護法之規定，若遇原始統計資料（人數或筆數）過小，將對資料內最小值相加呈現，以免受保護資料因相互減贅或推導而得之。

## 二、身心障礙

身心障礙所使用資料為衛生福利部社會及家庭署所提供「身心障礙資料檔」，並比對原住民族委員會所提供原住民戶籍資料檔及死亡檔，所進行之統計。

自 69 年及 70 年相繼公布《殘障福利法》及其施行細則，奠下我國推展身心障礙福利服務之基礎；79 年、84 年及 86 年修正增列障礙等級，86 年復將法案名稱修正為《身心障礙者保護法》。另為配合環境變遷，積極保障身心障礙者之權益，並使身心障礙分類與國際接軌，96 年更名為《身心障礙者權益保障法》。「身心障礙資料檔」之資料來源為「全國身心障礙福利資訊整合平台」，此系統每日更新身心障礙者相關資料，與公務統計以季方式填報產出之數據有落差。

110 年底領有身心障礙證明（手冊）者計 33,616 人（詳表 4-5），佔原住民族人口比例為 5.8%，同年全國身心障礙者佔全國總人口比例維持在 5.2%。按性別分，110 年原住民身心障礙者，男性 18,536 人佔 55.1%，高於女性之 15,080 人（佔 44.9%）。按區域別分，110 年，以東部區域最多，為 13,852 人，佔東部原住民族人數 8.0%；按城鄉別分，身心障礙人口多分布於平地原鄉及山地原鄉，110 年分別為 10,266 人及 12,367 人，佔平地及山地原鄉原住民族人數的 7.8%及 7.5%。

以障礙類別分（詳表 4-6），最多為肢體障礙者，佔所有身心障礙者人數 35.0%，其次為重要器官失去功能者佔 12.2%，及智能障礙者佔 12.1%。全國數據中，亦以肢體障礙者人數佔最大宗（29.3%）。身心障礙者主要成因（詳表 4-7）為疾病（49.3%）及先天（14.6%）；而導致肢體障礙之主要成因為疾病 55.1%，其次則為意外 17.0%、交通事故 10.3%、先天 6.8%、及職業傷害 5.8%。以全國資料來看，因疾病導致之肢體障礙佔 55.1%、意外 11.3%、交通事故 8.1%、先天 7.7%、及職業傷害 5.7%。

以障礙等級分（詳表 4-8），極重度障礙者約 3,990 人，佔所有障礙人數 11.9%，略高於全國極重度障礙人數百分比（11.8%）。以年齡層別分（詳表 4-9），男女性略有不同：男性 45 至未滿 60 歲佔 29.0%，60 歲以上佔 37.4%；女性 45 至未滿 60 歲佔 23.9%，60 歲以上佔 48.2%；男女合計，45 至未滿 60 歲佔 26.7%，60 歲以上佔 42.2%。相對全國而言，45 至未滿 60 歲佔 21.64%，60 歲以上佔 56.3%，原住民身心障礙者年齡分布相對年輕。此外，極重度障礙者常見於重要器官失去功能者，佔 55.7%，其次為多重障礙者，佔 32.3%（詳表 4-10）。同時看年齡層別與障礙別（詳表 4-11），12 歲前最常見之障礙類別為「智能障礙」（男 305 人，32.8%；女 163 人，33.8%），相對全國，12 歲前身心障礙者，智能障礙者佔約 21.8%。

在所有身心障礙者中，110 年有 1,150 位失智症患者（詳表 4-6），佔所有身心障礙 3.4%，其中 780 位為女性；以城鄉別分，471 名（41.0%）戶籍在平地原鄉，384 名（33.4%）在山地原鄉，僅 295 名（25.7%）在非原鄉地區。在 1,150 位失智者中，有 56 位（4.9%）為極重度（詳表 4-10），其中男性 21 位，女性 35 位。

表 4-5 110 年原住民族身心障礙者人數及比例—族別、區域別及城鄉別

	總人數 (人)			比例 (%)		
	總計	男性	女性	身心障礙者佔 總人口	男性身心障礙 者佔 男性總人口	女性身心障礙 者佔 女性總人口
原住民族人數	33,616	18,536	15,080	5.8	6.6	5.0
全國人數	1,203,756	667,926	535,830	5.2	5.8	4.5
族別						
阿美族	11,801	6,599	5,202	5.4	6.3	4.7
泰雅族	5,120	2,705	2,415	5.5	6.1	4.9
排灣族	6,120	3,386	2,734	5.9	6.7	5.1
布農族	3,655	2,003	1,652	6.0	6.9	5.3
魯凱族	809	435	374	6.0	6.6	5.3
卑南族	895	463	432	6.0	6.5	5.6
鄒族	325	176	149	4.9	5.6	4.2
賽夏族	360	196	164	5.3	6.0	4.6
雅美族	267	155	112	5.6	6.6	4.6
邵族	41	21	20	5.0	5.3	4.6
噶瑪蘭族	104	57	47	6.7	7.4	6.1
太魯閣族	2,543	1,364	1,179	7.7	8.5	6.9
撒奇萊雅族	78	46	32	7.5	9.0	6.1
賽德克族	612	352	260	5.7	6.6	4.8
拉阿魯哇族	21	12	9	4.8	5.3	4.2
卡那卡那富族	13	7	6	3.4	3.5	3.2
其它	852	559	293	8.0	9.7	6.0
區域別						
北部區域	8,938	4,847	4,091	4.3	5.0	3.7
中部區域	4,421	2,396	2,025	5.1	5.9	4.5
南部區域	6,405	3,469	2,936	5.6	6.4	5.0
東部區域 (含福建省)	13,852	7,824	6,028	8.0	8.9	7.1
城鄉別						
都會區	10,983	5,450	5,533	3.9	4.2	3.6
六都	8,052	4,077	3,975	3.8	4.2	3.5
非六都	2,931	1,373	1,558	4.1	4.3	3.9
平地原鄉	10,266	5,686	4,580	7.8	8.6	7.0
山地原鄉	12,367	7,400	4,967	7.5	8.6	6.2

註：1.本表為使用衛生福利部社會及家庭署所提供「身心障礙資料檔」，並比對原住民族委員會所提供原住民戶籍資料檔及死亡檔，所進行之統計。

2.全國資料來源為衛生福利部統計處 (<https://dep.mohw.gov.tw/dos/cp-5337-62357-113.html>, date of access: 2023-02-07)。

3.身心障礙者佔總人口比例=(身心障礙人口數)/(總人口數)\*100。

4.男性身心障礙者佔男性總人口比例=(男性身心障礙人口數)/(男性總人口數)\*100。

5.女性身心障礙者佔女性總人口比例=(女性身心障礙人口數)/(女性總人口數)\*100。

6.其他：族別未註記



表 4-6 110 年原住民族身心障礙者人數—障礙類別、族別、地區別、城鄉別及縣市別

	障礙類別																	
	總計	視覺障礙者	聽覺機能障礙者	平衡機能障礙者	聲音機能或語言機能障礙者	肢體障礙者	智能障礙者	重要器官失去功能者	顏面損傷者	植物人	失智症者	自閉症者	慢性精神病患者	多重障礙者	頑性(難治型)癲癇症者	因罕見疾病而致身心功能障礙者	其他障礙者	新制類別無法對應舊制類別者
原住民族人數(人)	33,616	1,162	2,661	56	421	11,753	4,082	4,105	111	102	1,150	259	3,087	3,856	148	43	125	495
比例(%)	100.0	3.5	7.9	0.2	1.3	35.0	12.1	12.2	0.3	0.3	3.4	0.8	9.2	11.5	0.4	0.1	0.4	1.5
全國人數(人)	1,203,756	55,463	127,035	3,211	15,556	352,800	102,908	159,994	4,588	2,491	68,648	17,887	133,056	135,134	4,766	1,687	4,342	14,190
全國比例(%)	100.0	4.6	10.6	0.3	1.3	29.3	8.5	13.3	0.4	0.2	5.7	1.5	11.1	11.2	0.4	0.1	0.4	1.2
族別																		
阿美族	11,801	386	908	23	162	4,291	1,495	1,321	43	30	471	101	995	1,317	40	14	40	164
泰雅族	5,120	163	447	≤10	48	1,655	543	602	11	19	177	41	621	657	29	≤10	17	75
排灣族	6,120	230	452	≤10	90	2,278	684	831	21	18	182	55	471	632	33	≤10	29	97
布農族	3,655	113	221	≤10	39	1,232	523	599	14	13	82	21	281	416	21	≤10	12	58
魯凱族	809	40	62	0	≤10	315	78	122	≤10	≤10	14	≤10	57	76	≤10	0	≤10	10
卑南族	895	36	70	≤10	≤10	300	106	138	≤10	≤10	37	≤10	74	90	≤10	≤10	≤10	17
鄒族	325	18	21	0	≤10	115	37	47	≤10	≤10	≤10	≤10	22	41	≤10	0	≤10	≤10
賽夏族	360	≤10	38	0	≤10	109	43	46	≤10	≤10	13	≤10	30	56	≤10	0	≤10	≤10
雅美族	267	30	≤10	0	0	85	32	19	≤10	≤10	15	≤10	35	27	≤10	≤10	≤10	≤10
邵族	41	≤10	≤10	0	0	≤10	≤10	≤10	0	0	≤10	0	≤10	≤10	≤10	0	0	0
噶瑪蘭族	104	≤10	≤10	0	≤10	42	≤10	≤10	≤10	0	≤10	0	15	≤10	0	0	0	≤10
太魯閣族	2,543	76	270	≤10	39	781	356	197	≤10	≤10	92	16	304	334	≤10	≤10	≤10	46
撒奇萊雅族	78	≤10	≤10	0	≤10	29	≤10	≤10	0	0	≤10	≤10	≤10	≤10	0	0	0	0
賽德克族	612	21	63	0	≤10	210	68	62	≤10	≤10	15	≤10	69	71	≤10	≤10	≤10	≤10
拉阿魯哇族	21	≤10	≤10	0	0	≤10	≤10	≤10	0	0	≤10	0	≤10	0	0	0	0	0
卡那卡那富族	13	0	0	0	0	≤10	≤10	≤10	0	0	0	0	≤10	≤10	0	0	0	0
其他	852	30	81	≤10	≤10	293	91	95	≤10	≤10	28	≤10	97	108	0	≤10	≤10	≤10
區域別																		
北部區域	8,938	310	684	20	90	2,899	1,092	1,120	34	22	262	125	945	1,079	39	12	43	162
中部區域	4,421	149	383	≤10	59	1,476	586	559	18	16	120	29	401	501	28	≤10	16	72
南部區域	6,405	231	485	≤10	86	2,425	665	899	26	23	184	50	504	626	42	≤10	39	102
東部區域(含福建省)	13,852	472	1,109	23	186	4,953	1,739	1,527	33	41	584	55	1,237	1,650	39	18	27	159
城鄉別																		
都會區	10,983	385	789	21	136	3,426	1,556	1,405	46	25	295	181	1,137	1,189	57	16	63	256
六都	8,052	296	578	16	101	2,489	1,170	1,036	33	17	227	141	797	879	30	12	49	181
非六都	2,931	89	211	≤10	35	937	386	369	13	≤10	68	40	340	310	27	≤10	14	75
平原地鄉	10,266	344	812	20	148	3,719	1,229	1,124	29	34	471	44	891	1,228	32	12	20	109
山地原鄉	12,367	433	1,060	15	137	4,608	1,297	1,576	36	43	384	34	1,059	1,439	59	15	42	130

註：1.本表為使用衛生福利部社會及家庭署所提供「身心障礙資料檔」，並比對原住民族委員會所提供原住民族戶籍資料檔及死亡檔，所進行之統計。

2.全國資料來源為衛生福利部統計處 (<https://dep.mohw.gov.tw/DOS/cp-2976-13815-113.html>, date of access: 2023-02-07)。

3.為配合衛生福利部及符合個人資料保護法之規定，若遇原始統計資料(人數或筆數)過小，將對資料內最小值相加呈現，以免受保護資料因相互減贅或推導而得之。

4.其他：族別未註記

表 4-6 110 年原住民族身心障礙者人數—障礙類別、族別、區域別、城鄉別及縣市別 (續)

	障礙類別 (人)																	
	總計	視覺障礙者	聽覺機能障礙者	平衡機能障礙者	聲音機能或語言機能障礙者	肢體障礙者	智能障礙者	重要器官失去功能者	顏面損傷者	植物人	失智症者	自閉症者	慢性精神病患者	多重障礙者	頑性(難治型)癲癇症者	因罕見疾病而致身心功能障礙者	其他障礙者	新制類別無法對應舊制類別者
縣市別																		
總計	33,616	1,162	2,661	56	421	11,753	4,082	4,105	111	102	1,150	259	3,087	3,856	148	43	125	495
新北市	2,268	78	151	≤10	26	722	296	278	16	≤10	60	49	238	254	≤10	≤10	11	68
臺北市	708	43	54	≤10	≤10	174	67	75	≤10	≤10	23	17	122	95	≤10	≤10	≤10	12
桃園市	3,098	100	240	≤10	37	1,023	427	404	≤10	≤10	99	43	273	376	16	≤10	14	23
臺中市	1,559	59	112	≤10	19	480	269	198	≤10	≤10	41	14	125	158	≤10	≤10	≤10	56
臺南市	329	15	28	0	≤10	107	58	37	≤10	0	≤10	≤10	25	32	≤10	≤10	≤10	≤10
高雄市	1,660	47	111	≤10	19	540	200	259	≤10	≤10	51	15	180	170	≤10	≤10	15	35
宜蘭縣	1,136	37	111	≤10	≤10	401	100	149	≤10	≤10	25	≤10	101	164	≤10	0	≤10	20
新竹縣	1,084	32	81	≤10	≤10	368	112	124	≤10	≤10	39	≤10	129	140	≤10	≤10	≤10	24
苗栗縣	663	15	73	0	≤10	225	89	80	≤10	≤10	12	≤10	62	81	≤10	≤10	≤10	≤10
彰化縣	254	≤10	23	≤10	≤10	85	39	26	≤10	0	≤10	≤10	25	26	≤10	0	0	≤10
南投縣	1,836	63	169	0	25	653	172	243	≤10	≤10	59	≤10	176	223	15	≤10	≤10	≤10
雲林縣	109	≤10	≤10	0	≤10	33	17	12	0	0	≤10	≤10	13	13	0	0	0	≤10
嘉義縣	310	18	29	0	≤10	103	36	44	≤10	≤10	≤10	≤10	16	45	≤10	0	≤10	≤10
屏東縣	4,047	149	313	≤10	63	1,660	366	554	19	14	121	23	273	374	31	≤10	19	57
臺東縣	6,110	220	414	≤10	67	2,198	815	801	17	24	236	26	432	746	11	≤10	16	71
花蓮縣	7,706	252	693	13	119	2,742	921	722	16	17	347	28	799	899	28	12	11	87
澎湖縣	12	0	0	0	0	≤10	0	≤10	≤10	0	0	0	≤10	≤10	0	0	0	≤10
基隆市	444	14	27	≤10	≤10	147	62	73	≤10	0	≤10	≤10	56	32	≤10	≤10	≤10	10
新竹市	200	≤10	20	≤10	≤10	64	28	17	≤10	0	≤10	≤10	26	18	≤10	0	0	≤10
嘉義市	47	≤10	≤10	≤10	≤10	≤10	≤10	≤10	≤10	≤10	0	≤10	≤10	≤10	≤10	0	0	≤10
金門縣	27	0	≤10	0	0	11	≤10	≤10	0	0	≤10	≤10	≤10	≤10	0	0	0	≤10
連江縣	≤10	0	≤10	0	0	≤10	≤10	≤10	0	0	0	0	≤10	≤10	0	0	0	0

表 4-7 110 年原住民族身心障礙者人數—障礙成因別及障礙類別

障礙類別	原住民族 (人)						
	總計	先天	疾病	意外	交通事故	職業傷害	其他 <sup>1</sup>
總計	33,616	4,897	19,406	2,796	1,540	900	4,073
視覺障礙者	1,162	202	626	124	39	31	140
聽覺機能障礙者	2,661	320	1,700	96	≤20	117	418
平衡機能障礙者	56	≤20	48	≤20	≤20	0	≤20
聲音機能或語言機能障礙者	421	101	261	≤20	≤20	≤20	45
肢體障礙者	11,753	804	5,799	1,999	1,215	687	1,248
智能障礙者	4,082	2,000	1,436	62	23	0	560
重要器官失去功能者	4,105	169	3,435	40	23	≤20	421
顏面損傷者	111	≤20	45	37	≤20	≤20	≤20
植物人	102	0	51	29	≤20	≤20	≤20
失智症者	1,150	≤20	931	32	23	≤20	145
自閉症者	259	111	99	0	0	0	49
慢性精神病患者	3,087	134	2,287	105	46	≤20	502
多重障礙者	3,856	715	2,321	240	128	28	424
頑性(難治型)癲癇症者	148	≤20	109	≤20	≤20	0	≤20
因罕見疾病而致身心功能障礙者	43	32	≤20	0	0	0	≤20
其他障礙者	125	84	28	≤20	0	0	≤20
新制類別無法對應舊制類別者	495	176	221	≤20	≤20	≤20	82

障礙類別	全國 <sup>2</sup> (人)							
	總計	先天	疾病	意外	交通事故	職業傷害	戰爭	其他
總計	1,203,756	149,568	752,223	59,136	38,663	26,712	838	176,616
視覺障礙者	55,463	7,258	35,763	2,750	1,203	825	59	7,605
聽覺機能障礙者	127,035	12,146	81,452	2,912	575	3,691	246	26,013
平衡機能障礙者	3,211	69	2,452	128	113	23	0	426
聲音機能或語言機能障礙者	15,556	3,205	9,840	244	225	42	8	1,992
肢體障礙者	352,800	27,165	194,405	39,902	28,642	20,071	265	42,350
智能障礙者	102,908	49,846	35,566	1,737	557	40	30	15,132
重要器官失去功能者	159,994	5,698	131,479	1,135	600	418	63	20,601
顏面損傷者	4,588	696	2,205	945	101	139	0	502
植物人	2,491	24	1,391	361	383	34	0	298
失智症者	68,648	516	54,951	910	929	66	33	11,243
自閉症者	17,887	8,141	6,237	42	9	1	6	3,451
慢性精神病患者	133,056	4,273	98,813	3,060	1,587	637	64	24,622
多重障礙者	135,134	23,269	85,523	4,604	3,411	681	55	17,591
頑性(難治型)癲癇症者	4,766	345	3,238	170	144	13	2	854
因罕見疾病而致身心功能障礙者	1,687	881	611	7	0	0	1	187
其他障礙者	4,342	2,621	1,168	12	2	3	0	536
新制類別無法對應舊制類別者	14,190	3,415	7,129	217	182	28	6	3,213

1. 含戰爭。

2. 全國資料來源為衛生福利部統計處 (<https://dep.mohw.gov.tw/dos/cp-5337-62357-113.html>, date of access: 2022-02-04)。

註：1. 為配合衛生福利部及符合個人資料保護法之規定，若遇原始統計資料(人數或筆數)過小，將對資料內最小值相加呈現，以免受保護資料因相互減費或推導而得之，若為跨欄者則為合計值。

2. 本表為使用衛生福利部社會及家庭署所提供「身心障礙資料檔」，並比對原住民族委員會所提供原住民族戶籍資料檔及死亡檔，所進行之統計。

表 4-8 110 年原住民族身心障礙者人數—等級別、族別、區域別及城鄉別

	極重度			重度			中度			輕度		
	計	男	女	計	男	女	計	男	女	計	男	女
原住民族人 (人)	3,990	2,012	1,978	5,421	3,048	2,373	10,810	5,964	4,846	13,395	7,512	5,883
比例 (%)	11.9	10.9	13.1	16.1	16.4	15.7	32.2	32.2	32.1	39.8	40.5	39.0
全國人數 (人)	141,876	76,231	65,645	204,488	110,529	93,959	387,086	214,898	172,188	470,306	266,268	204,038
全國比例 (%)	11.8	11.4	12.3	17.0	16.5	17.5	32.2	32.2	32.1	39.1	39.9	38.1
族別												
阿美族	1,251	634	617	1,835	1,039	796	3,738	2,097	1,641	4,977	2,829	2,148
泰雅族	628	312	316	822	450	372	1,754	915	839	1,916	1,028	888
排灣族	744	382	362	1,030	586	444	1,926	1,048	878	2,420	1,370	1,050
布農族	594	288	306	473	268	205	1,159	659	500	1,429	788	641
魯凱族	113	53	60	147	81	66	244	131	113	305	170	135
卑南族	114	54	60	130	72	58	263	142	121	388	195	193
鄒族	52	31	21	49	27	22	103	49	54	121	69	52
賽夏族	56	29	27	56	≤20	36	124	80	44	124	67	57
雅美族	≤20	≤20	≤20	55	30	25	90	57	33	102	57	45
邵族	≤20	≤20	≤20	≤20	≤20	≤20	≤20	≤20	≤20	≤20	≤20	≤20
噶瑪蘭族	≤20	≤20	≤20	≤20	≤20	≤20	27	≤20	≤20	49	24	25
太魯閣族	209	102	107	485	265	220	849	455	394	1,000	542	458
撒奇萊雅族	≤20	≤20	≤20	≤20	≤20	≤20	34	≤20	≤20	22	≤20	≤20
賽德克族	67	37	30	106	64	42	196	101	95	243	150	93
拉阿魯哇族	≤20	≤20	≤20	≤20	≤20	≤20	≤20	≤20	0	≤20	≤20	≤20
卡那卡那富族	≤20	≤20	≤20	≤20	≤20	0	≤20	≤20	≤20	≤20	≤20	≤20
其他	115	65	50	188	122	66	274	174	100	275	198	77
區域別												
北部區域	1,110	553	557	1,396	798	598	2,759	1,460	1,299	3,673	2,036	1,637
中部區域	561	282	279	653	351	302	1,481	791	690	1,726	972	754
南部區域	843	431	412	1,090	608	482	2,026	1,087	939	2,446	1,343	1,103
東部區域 (含福建省)	1,476	746	730	2,282	1,291	991	4,544	2,626	1,918	5,550	3,161	2,389
城鄉別												
都會區	1,306	584	722	1,664	846	818	3,362	1,594	1,768	4,651	2,426	2,225
六都	979	452	527	1,215	630	585	2,439	1,175	1,264	3,419	1,820	1,599
非六都	327	132	195	449	216	233	923	419	504	1,232	606	626
平地原鄉	1,084	535	549	1,671	923	748	3,393	1,917	1,476	4,118	2,311	1,807
山地原鄉	1,600	893	707	2,086	1,279	807	4,055	2,453	1,602	4,626	2,775	1,851

註：1.本表為使用衛生福利部社會及家庭署所提供「身心障礙資料檔」，並比對原住民族委員會所提供原住民戶籍資料檔及死亡檔，所進行之統計。

2.全國資料來源為衛生福利部統計處 (<https://dep.mohw.gov.tw/dos/cp-5337-62357-113.html>, date of access: 2023-02-08)

3.其他：族別未註記

4.為配合衛生福利部及符合個人資料保護法之規定，若遇原始統計資料 (人數或筆數) 過小，將對資料內最小值相加呈現，以免受保護資料因相互減贖或推導而得之。

表 4-9 110 年原住民族身心障礙者人數—性別、年齡層別、族別、區域別及城鄉別

年齡別	男女總計								
	0-5	6-11	12-14	15-17	18-29	30-44	45-59	60-64	65+
原住民族人數(人)	410	1,003	560	663	2,895	4,918	8,968	3,975	10,224
比例(%)	1.2	3.0	1.7	2.0	8.6	14.6	26.7	11.8	30.4
全國人數(人)	9,391	19,878	10,238	12,636	72,623	140,793	260,479	131,185	546,533
全國比例(%)	0.78	1.65	0.85	1.05	6.03	11.70	21.64	10.90	45.40
族別									
阿美族	132	356	199	226	1,003	1,664	2,793	1,284	4,144
泰雅族	70	148	85	106	446	793	1,503	601	1,368
排灣族	80	192	95	131	519	818	1,642	783	1,860
布農族	55	132	80	77	333	629	1,084	438	827
魯凱族	≤20	≤20	≤20	≤20	67	87	258	101	255
卑南族	≤20	30	≤20	24	60	124	234	107	299
鄒族	≤20	≤20	≤20	≤20	23	38	99	39	107
賽夏族	≤20	≤20	≤20	≤20	43	55	89	49	97
雅美族	≤20	≤20	≤20	≤20	≤20	48	68	37	74
邵族	0	0	≤20	≤20	≤20	≤20	≤20	≤20	≤20
噶瑪蘭族	0	≤20	0	≤20	≤20	≤20	35	≤20	44
太魯閣族	33	78	45	57	262	414	712	303	639
撒奇萊雅族	≤20	0	0	0	≤20	≤20	≤20	≤20	37
賽德克族	≤20	22	≤20	≤20	60	91	145	74	181
拉阿魯哇族	0	≤20	0	0	0	≤20	≤20	≤20	≤20
卡那卡那富族	0	0	≤20	≤20	≤20	≤20	≤20	≤20	≤20
其他	≤20	≤20	≤20	≤20	44	130	266	132	271
區域別									
北部區域	159	344	185	221	889	1,491	2,480	1,015	2,154
中部區域	67	177	93	97	455	727	1,258	537	1,010
南部區域	96	185	90	126	497	856	1,759	791	2,005
東部區域(含福建省)	88	297	192	219	1,054	1,844	3,471	1,632	5,055
城鄉別									
都會區	243	572	270	318	1,269	1,842	2,902	1,179	2,388
六都	180	389	199	236	935	1,397	2,113	866	1,737
非六都	63	183	71	82	334	445	789	313	651
平地原鄉	67	215	131	169	730	1,271	2,465	1,156	4,062
山地原鄉	100	216	159	176	896	1,805	3,601	1,640	3,774

註：1.本表為使用衛生福利部社會及家庭署所提供「身心障礙資料檔」，並比對原住民族委員會所提供原住民戶籍資料檔及死亡檔，所進行之統計。  
 2.全國資料來源為衛生福利部統計處（<https://dep.mohw.gov.tw/dos/cp-5337-62357-113.html>, date of access: 2023-02-08）  
 3.其他：族別未註記  
 4.為配合衛生福利部及符合個人資料保護法之規定，若遇原始統計資料（人數或筆數）過小，將對資料內最小值相加呈現，以免受保護資料因相互減贖或推導而得之。

表 4-9 109 年原住民族身心障礙者人數—性別、年齡層別、族別、區域別及城鄉別 (續)

年齡別	男								
	0-5	6-11	12-14	15-17	18-29	30-44	45-59	60-64	65+
原住民族人數 (人)	258	673	355	405	1,688	2,851	5,370	2,322	4,614
比例 (%)	1.4	3.6	1.9	2.2	9.1	15.4	29.0	12.5	24.9
全國人數 (人)	6,273	13,558	6,904	8,176	44,714	84,741	158,201	77,584	267,775
全國比例 (%)	0.9	2.0	1.0	1.2	6.7	12.7	23.7	11.6	40.1
族別									
阿美族	81	228	126	138	593	968	1,696	764	2,005
泰雅族	46	106	54	70	248	442	863	322	554
排灣族	56	134	62	75	310	476	982	465	826
布農族	31	83	48	48	188	378	645	238	344
魯凱族	≤20	≤20	≤20	≤20	42	46	150	67	108
卑南族	≤20	≤20	≤20	≤20	34	79	132	62	114
鄒族	≤20	≤20	≤20	≤20	≤20	21	60	20	47
賽夏族	≤20	≤20	≤20	≤20	26	26	57	27	41
雅美族	≤20	≤20	≤20	≤20	≤20	33	44	25	28
邵族	0	0	0	0	≤20	≤20	≤20	≤20	≤20
噶瑪蘭族	0	≤20	0	≤20	≤20	≤20	21	≤20	24
太魯閣族	23	56	31	37	153	237	412	183	232
撒奇萊雅族	≤20	0	0	0	≤20	≤20	≤20	≤20	≤20
賽德克族	≤20	≤20	≤20	≤20	32	53	90	45	96
拉阿魯哇族	0	≤20	0	0	0	≤20	≤20	≤20	≤20
卡那卡那富族	0	0	0	≤20	0	≤20	≤20	≤20	≤20
其他	≤20	≤20	0	≤20	29	81	188	87	168
區域別									
北部區域	105	247	123	139	508	852	1,381	541	951
中部區域	38	104	58	56	257	387	759	312	425
南部區域	64	124	53	70	300	493	1,028	448	889
東部區域 (含福建省)	51	198	121	140	623	1,119	2,202	1,021	2,349
城鄉別									
都會區	154	388	173	182	740	954	1,467	550	842
六都	111	267	129	137	543	737	1,107	419	627
非六都	43	121	44	45	197	217	360	131	215
平地原鄉	38	141	80	109	431	756	1,542	710	1,879
山地原鄉	66	144	102	114	517	1,141	2,361	1,062	1,893

人數 (人)

表 4-9 110 年原住民族身心障礙者人數—性別、年齡層別、族別、區域別及城鄉別 (續)

	年齡別	女								
		0-5	6-11	12-14	15-17	18-29	30-44	45-59	60-64	65+
原住民族人數 (人)		152	330	205	258	1,207	2,067	3,598	1,653	5,610
比例 (%)		1.0	2.2	1.4	1.7	8.0	13.7	23.9	11.0	37.2
全國人數 (人)		3,118	6,320	3,334	4,460	27,909	56,052	102,278	53,601	278,758
全國比例 (%)		0.6	1.2	0.6	0.8	5.2	10.5	19.1	10.0	52.0
族別										
阿美族		51	128	73	88	410	696	1,097	520	2,139
泰雅族		24	42	31	36	198	351	640	279	814
排灣族		24	58	33	56	209	342	660	318	1,034
布農族		24	49	32	29	145	251	439	200	483
魯凱族		≤20	≤20	≤20	≤20	25	41	108	34	147
卑南族		≤20	≤20	≤20	≤20	26	45	102	45	185
鄒族		0	≤20	0	≤20	≤20	≤20	39	≤20	60
賽夏族		≤20	≤20	≤20	0	≤20	29	32	22	56
雅美族		0	≤20	≤20	≤20	≤20	≤20	24	≤20	46
邵族		0	0	≤20	≤20	≤20	≤20	≤20	≤20	≤20
噶瑪蘭族		0	0	0	0	≤20	≤20	≤20	≤20	≤20
太魯閣族		≤20	22	≤20	≤20	109	177	300	120	407
撒奇萊雅族		0	0	0	0	≤20	≤20	≤20	≤20	≤20
賽德克族		≤20	≤20	≤20	≤20	28	38	55	29	85
拉阿魯哇族		0	≤20	0	0	0	≤20	0	≤20	≤20
卡那卡那富族		0	0	≤20	0	≤20	≤20	≤20	≤20	≤20
其他		≤20	0	≤20	≤20	≤20	49	78	45	103
區域別										
北部區域		54	97	62	82	381	639	1,099	474	1,203
中部區域		29	73	35	41	198	340	499	225	585
南部區域		32	61	37	56	197	363	731	343	1,116
東部區域 (含福建省)		37	99	71	79	431	725	1,269	611	2,706
城鄉別										
都會區		89	184	97	136	529	888	1,435	629	1,546
六都		69	122	70	99	392	660	1,006	447	1,110
非六都		20	62	27	37	137	228	429	182	436
平地原鄉		29	74	51	60	299	515	923	446	2,183
山地原鄉		34	72	57	62	379	664	1,240	578	1,881

表 4-10 110 年原住民族身心障礙者人數-障礙等級別、性別及障礙類別

障礙類別	原住民族(人)											
	極重度			重度			中度			輕度		
	計	男	女	計	男	女	計	男	女	計	男	女
總計	3,990	2,012	1,978	5,421	3,048	2,373	10,810	5,964	4,846	13,395	7,512	5,883
視覺障礙者	0	0	0	538	297	241	275	146	129	349	197	152
聽覺機能障礙者	≤23	≤23	0	587	338	249	742	382	360	1,331	688	643
平衡機能障礙者	0	0	0	≤23	0	≤23	≤23	≤23	≤23	46	≤23	≤23
聲音機能或語言機能障礙者	0	0	0	92	65	27	96	70	26	233	143	90
肢體障礙者	157	97	60	1,397	827	570	4,186	2,636	1,550	6,013	3,577	2,436
智能障礙者	113	60	53	313	168	145	1,581	868	713	2,075	1,248	827
重要器官失去功能者	2,222	1,061	1,161	329	187	142	486	261	225	1,068	545	523
顏面損傷者	0	0	0	≤23	≤23	≤23	≤23	≤23	≤23	84	48	36
植物人	102	56	46	0	0	0	0	0	0	0	0	0
失智症者	56	≤23	35	270	73	197	478	151	327	346	125	221
自閉症者	≤23	≤23	0	25	≤23	≤23	55	49	≤15	177	153	24
慢性精神病患者	29	≤23	≤23	429	239	190	1,633	664	969	996	338	658
多重障礙者	1,290	687	603	1,349	791	558	1,135	668	467	82	58	24
頑性(難治型)癲癇症者	≤23	≤23	0	≤23	≤23	0	≤23	≤23	0	145	75	70
因罕見疾病而致身心功能障礙者	0	0	0	35	24	≤23	≤23	≤23	0	≤23	≤23	≤23
其他障礙者	≤23	≤23	≤23	28	≤23	≤23	43	≤23	31	42	24	≤23
新制類別無法對應舊制類別者	≤23	≤23	≤23	≤23	≤23	≤23	68	38	30	401	268	133

註：1.本表為使用衛生福利部社會及家庭署所提供「身心障礙資料檔」，並比對原住民族委員會所提供原住民族戶籍資料檔及死亡檔，所進行之統計。

2.為配合衛生福利部及符合個人資料保護法之規定，若遇原始統計資料(人數或筆數)過小，將對資料內最小值相加呈現，以免受保護資料因相互減贖或推導而得之。

3.全國資料來源為衛生福利部統計處 (<https://dep.mohw.gov.tw/DOS/cp-5337-62357-113.html>, date of access: 2023-02-08)



表 4-10 110 年原住民族身心障礙者人數-障礙等級別、性別及障礙類別 (續)

障礙類別	全國 (人)											
	極重度			重度			中度			輕度		
	計	男	女	計	男	女	計	男	女	計	男	女
總計	141,876	76,231	65,645	204,488	110,529	93,959	387,086	214,898	172,188	470,306	266,268	204,038
視覺障礙者	30	13	17	21,454	11,781	9,673	16,338	8,238	8,100	17,641	9,261	8,380
聽覺機能障礙者	36	16	20	20,733	11,050	9,683	34,723	20,131	14,592	71,543	40,094	31,449
平衡機能障礙者	9	4	5	127	70	57	720	393	327	2,355	1,378	977
聲音機能或語言機能障礙者	60	34	26	3,946	3,247	699	3,329	2,492	837	8,221	5,827	2,394
肢體障礙者	4,697	2,666	2,031	45,734	25,783	19,951	127,252	76,043	51,209	175,117	103,255	71,862
智能障礙者	6,806	3,724	3,082	13,638	7,552	6,086	39,545	21,665	17,880	42,919	25,582	17,337
重要器官失去功能者	79,026	43,040	35,986	10,142	6,106	4,036	18,670	11,609	7,061	52,156	28,186	23,970
顏面損傷者	0	0	0	331	195	136	849	521	328	3,408	2,371	1,037
植物人	2,487	1,415	1,072	2	1	1	0	0	0	2	1	1
失智症者	3,297	995	2,302	16,488	5,058	11,430	26,274	9,094	17,180	22,589	8,540	14,049
自閉症者	251	195	56	1,145	926	219	3,278	2,824	454	13,213	11,544	1,669
慢性精神病患者	1,716	868	848	20,155	10,429	9,726	71,218	35,000	36,218	39,967	16,916	23,051
多重障礙者	42,997	23,028	19,969	48,083	27,007	21,076	41,131	24,916	16,215	2,923	2,070	853
頑性(難治型)癲癇症者	22	12	10	36	17	19	86	57	29	4,622	2,432	2,190
因罕見疾病而致身心功能障礙者	34	14	20	808	431	377	307	178	129	538	271	267
其他障礙者	234	115	119	986	559	427	1,160	572	588	1,962	962	1,000
新制類別無法對應舊制類別者	174	92	82	680	317	363	2,206	1,165	1,041	11,130	7,578	3,552

表 4-11 110 年原住民族身心障礙者人數—性別、年齡層別及障礙類別

障礙類別	原住民族 (人)								
	男女總計								
	0-5	6-11	12-14	15-17	18-29	30-44	45-59	60-64	65+
總計	410	1,003	560	663	2,895	4,918	8,968	3,975	10,224
視覺障礙者	≤20	≤20	≤20	≤20	71	155	326	155	414
聽覺機能障礙者	30	34	≤20	21	113	205	482	294	1,464
平衡機能障礙者	0	0	0	≤20	≤20	≤20	≤20	≤20	25
聲音機能或語言機能障礙者	≤20	43	≤20	≤20	24	41	117	64	100
肢體障礙者	49	68	36	48	366	1,386	3,821	1,865	4,114
智能障礙者	29	439	292	347	1,325	1,149	355	68	78
重要器官失去功能者	≤20	28	≤20	≤20	150	446	1,330	641	1,461
顏面損傷者	≤20	0	≤20	≤20	22	30	30	≤20	≤20
植物人	0	0	≤20	≤20	≤20	24	34	≤20	23
失智症者	0	0	0	0	≤20	26	112	89	918
自閉症者	≤20	83	30	36	86	≤20	≤20	0	0
慢性精神病患者	0	≤20	≤20	≤20	185	839	1,383	323	341
多重障礙者	68	160	87	105	433	505	849	414	1,235
頑性(難治型)癲癇症者	≤20	≤20	≤20	≤20	≤20	53	51	≤20	≤20
因罕見疾病而致身心功能障礙者	24	≤20	≤20	≤20	≤20	≤20	0	≤20	0
其他障礙者	≤20	25	≤20	≤20	47	≤20	≤20	≤20	≤20
新制類別無法對應舊制類別者	153	105	32	26	34	38	59	≤20	32

註：1.本表為使用衛生福利部社會及家庭署所提供「身心障礙資料檔」，並比對原住民族委員會所提供原住民戶籍資料檔及死亡檔，所進行之統計。

2.為配合衛生福利部及符合個人資料保護法之規定，若遇原始統計資料(人數或筆數)過小，將對資料內最小值相加呈現，以免受保護資料因相互減贖或推導而得之。

3.全國資料來源為衛生福利部統計處 (<https://dep.mohw.gov.tw/DOS/cp-5337-62357-113.html>, date of access: 2023-02-08)。

表 4-11 110 年原住民族身心障礙者人數—性別、年齡層別及障礙類別 (續)

障礙類別	原住民族 (人)								
	男								
	0-5	6-11	12-14	15-17	18-29	30-44	45-59	60-64	65+
總計	258	673	355	405	1,688	2,851	5,370	2,322	4,614
視覺障礙者	≤15	≤15	≤15	≤15	39	92	200	99	183
聽覺機能障礙者	20	20	≤15	≤15	58	114	278	162	738
平衡機能障礙者	0	0	0	≤15	≤15	≤15	≤15	≤15	≤15
聲音機能或語言機能障礙者	≤15	27	≤15	≤15	16	26	83	40	63
肢體障礙者	23	36	23	29	220	937	2,660	1,193	2,016
智能障礙者	≤15	291	176	213	762	648	170	32	38
重要器官失去功能者	≤15	18	≤15	≤15	78	239	704	346	643
顏面損傷者	0	0	0	0	≤15	18	≤15	≤15	≤15
植物人	0	0	≤15	≤15	≤15	≤15	20	≤15	≤15
失智症者	0	0	0	0	≤15	18	70	46	234
自閉症者	16	70	27	29	76	≤15	≤15	0	0
慢性精神病患者	0	≤15	≤15	≤15	97	376	562	121	93
多重障礙者	38	108	56	62	265	308	553	254	560
頑性(難治型)癲癇症者	≤15	≤15	≤15	≤15	≤15	26	23	≤15	≤15
因罕見疾病而致身心功能障礙者	17	≤15	≤15	≤15	≤15	≤15	0	0	0
其他障礙者	0	≤15	≤15	≤15	20	≤15	≤15	0	≤15
新制類別無法對應舊制類別者	107	79	26	19	23	22	24	≤15	≤15

表 4-11 110 年原住民族身心障礙者人數—性別、年齡層別及障礙類別 (續)

障礙類別	原住民族 (人)								
	女								
	0-5	6-11	12-14	15-17	18-29	30-44	45-59	60-64	65+
總計	152	330	205	258	1,207	2,067	3,598	1,653	5,610
視覺障礙者	≤15	≤15	≤15	≤15	32	63	126	56	231
聽覺機能障礙者	≤15	≤15	≤15	≤15	55	91	204	132	726
平衡機能障礙者	0	0	0	0	0	≤15	≤15	≤15	≤15
聲音機能或語言機能障礙者	≤15	16	≤15	≤15	≤15	≤15	34	24	37
肢體障礙者	26	32	≤15	19	146	449	1,161	672	2,098
智能障礙者	≤15	148	116	134	563	501	185	36	40
重要器官失去功能者	≤15	≤15	≤15	≤15	72	207	626	295	818
顏面損傷者	≤15	0	≤15	≤15	≤15	≤15	≤15	≤15	≤15
植物人	0	0	0	0	≤15	≤15	≤15	≤15	≤15
失智症者	0	0	0	0	≤15	≤15	42	43	684
自閉症者	≤15	≤15	≤15	≤15	≤15	≤15	0	0	0
慢性精神病患者	0	0	0	≤15	88	463	821	202	248
多重障礙者	30	52	31	43	168	197	296	160	675
頑性(難治型)癲癇症者	0	0	≤15	≤15	≤15	27	28	≤15	0
因罕見疾病而致身心功能障礙者	≤15	≤15	≤15	≤15	≤15	0	0	≤15	0
其他障礙者	≤15	≤15	≤15	≤15	27	≤15	≤15	≤15	≤15
新制類別無法對應舊制類別者	46	26	≤15	≤15	≤15	16	35	≤15	20

表 4-11 110 年原住民族身心障礙者人數—性別、年齡層別及障礙類別（續）

障礙類別	全國（人）								
	男女總計								
	0-5	6-11	12-14	15-17	18-29	30-44	45-59	60-64	65+
總計	9,391	19,878	10,238	12,636	72,623	140,793	260,479	131,185	546,533
視覺障礙者	64	242	180	258	2,075	5,371	10,360	5,484	31,429
聽覺機能障礙者	814	960	501	575	3,479	7,035	12,693	9,818	91,160
平衡機能障礙者	4	8	4	5	63	211	643	404	1,869
聲音機能或語言機能障礙者	220	576	135	190	577	1,598	4,921	2,237	5,102
肢體障礙者	841	1,410	765	918	7,941	30,060	88,894	55,046	166,925
智能障礙者	752	5,623	3,277	4,608	26,545	34,240	18,640	3,880	5,343
重要器官失去功能者	404	614	364	462	3,814	11,092	35,045	20,997	87,202
顏面損傷者	13	34	18	26	490	827	1,453	618	1,109
植物人	4	2	4	4	93	405	679	283	1,017
失智症者	0	0	4	2	98	568	2,292	2,338	63,346
自閉症者	861	4,426	2,042	2,117	6,731	1,617	79	5	9
慢性精神病患者	0	14	46	211	5,246	28,608	56,465	16,888	25,578
多重障礙者	1,231	3,589	1,728	2,111	11,090	15,103	24,391	12,119	63,772
頑性（難治型）癲癇症者	17	68	54	85	600	1,478	1,644	382	438
因罕見疾病而致身心功能障礙者	551	60	65	106	346	258	167	45	89
其他障礙者	33	476	267	280	1,558	1,130	396	76	126
新制類別無法對應舊制類別者	3,582	1,776	784	678	1,877	1,192	1,717	565	2,019

表 4-11 110 年原住民族身心障礙者人數—性別、年齡層別及障礙類別（續）

障礙類別	全國（人）								
	男								
	0-5	6-11	12-14	15-17	18-29	30-44	45-59	60-64	65+
總計	6,273	13,558	6,904	8,176	44,714	84,741	158,201	77,584	267,775
視覺障礙者	32	132	111	165	1,225	3,270	6,239	3,138	14,981
聽覺機能障礙者	476	525	271	313	1,855	3,750	6,795	5,232	52,074
平衡機能障礙者	3	4	3	2	36	128	381	260	1,028
聲音機能或語言機能障礙者	157	401	83	117	370	1,062	3,810	1,791	3,809
肢體障礙者	489	805	460	552	4,900	20,548	60,170	34,907	84,916
智能障礙者	506	3,448	1,962	2,672	15,329	20,184	9,832	1,943	2,647
重要器官失去功能者	223	348	199	253	2,173	6,563	21,887	12,313	44,982
顏面損傷者	9	20	9	12	249	476	998	466	848
植物人	1	2	2	2	61	278	473	178	420
失智症者	0	0	3	1	68	383	1,540	1,294	20,398
自閉症者	711	3,794	1,773	1,823	5,887	1,428	63	4	6
慢性精神病患者	0	7	24	75	2,708	15,237	27,966	7,508	9,688
多重障礙者	814	2,420	1,184	1,417	7,095	9,247	16,044	7,998	30,802
頑性（難治型）癲癇症者	10	39	31	40	314	779	880	212	213
因罕見疾病而致身心功能障礙者	285	32	34	63	191	150	77	20	42
其他障礙者	18	238	128	137	824	567	182	43	71
新制類別無法對應舊制類別者	2,539	1,343	627	532	1,429	691	864	277	850

表 4-11 110 年原住民族身心障礙者人數—性別、年齡層別及障礙類別 (續)

障礙類別	全國 (人)								
	女								
	0-5	6-11	12-14	15-17	18-29	30-44	45-59	60-64	65+
總計	3,118	6,320	3,334	4,460	27,909	56,052	102,278	53,601	278,758
視覺障礙者	32	110	69	93	850	2,101	4,121	2,346	16,448
聽覺機能障礙者	338	435	230	262	1,624	3,285	5,898	4,586	39,086
平衡機能障礙者	1	4	1	3	27	83	262	144	841
聲音機能或語言機能障礙者	63	175	52	73	207	536	1,111	446	1,293
肢體障礙者	352	605	305	366	3,041	9,512	28,724	20,139	82,009
智能障礙者	246	2,175	1,315	1,936	11,216	14,056	8,808	1,937	2,696
重要器官失去功能者	181	266	165	209	1,641	4,529	13,158	8,684	42,220
顏面損傷者	4	14	9	14	241	351	455	152	261
植物人	3	0	2	2	32	127	206	105	597
失智症者	0	0	1	1	30	185	752	1,044	42,948
自閉症者	150	632	269	294	844	189	16	1	3
慢性精神病患者	0	7	22	136	2,538	13,371	28,499	9,380	15,890
多重障礙者	417	1,169	544	694	3,995	5,856	8,347	4,121	32,970
頑性(難治型)癲癇症者	7	29	23	45	286	699	764	170	225
因罕見疾病而致身心功能障礙者	266	28	31	43	155	108	90	25	47
其他障礙者	15	238	139	143	734	563	214	33	55
新制類別無法對應舊制類別者	1,043	433	157	146	448	501	853	288	1,169

依原住民族委員會「原住民身心障礙者養護服務生活資材費用補助計畫」，財團法人身心障礙收容及養護機構，經主管機關認可收容及養護身心障礙者之財團法人社會福利機構（不含護理之家），及經地方政府補助身心障礙者日間照顧及住宿式照顧費用且領有身心障礙手冊之原住民，可申請身心障礙者養護服務生活資材費用補助。110 年度，共補助 223 名，計 941 萬 1,961 元（詳表 4-12）。

**表 4-12 110 年原住民身心障礙者養護服務生活資材費用補助—性別及縣市別**

縣市別	人數（人）			補助金額（元）
	總計	男	女	
總計	223	116	107	9,411,961
新北市	1	0	1	48,000
臺北市	0	0	0	0
桃園市	5	2	3	89,160
臺中市	0	0	0	0
臺南市	0	0	0	0
高雄市	0	0	0	0
宜蘭縣	1	1	0	50,400
新竹縣	19	12	7	809,000
苗栗縣	3	3	0	120,000
彰化縣	0	0	0	0
南投縣	5	2	3	279,680
雲林縣	0	0	0	0
嘉義縣	0	0	0	0
屏東縣	14	9	5	361,200
臺東縣	104	51	53	4,788,596
花蓮縣	71	36	35	2,865,925
澎湖縣	0	0	0	0
基隆市	0	0	0	0
新竹市	0	0	0	0
嘉義市	0	0	0	0
金門縣	0	0	0	0
連江縣	0	0	0	0

註：資料來源：原住民族委員會。



### 三、老人服務

老人服務專章部分，因各項服務無法區分原住民身分，相關數據皆由衛生福利部社會福利統計年報擷取而來。社會福利統計年報係由衛生福利部暨所屬機關、各縣市（政府）衛生局、各縣市（政府）社會局（處）等業務單位報送之公務報表彙編而成。然列冊需關懷獨居老人之服務概況（如，電話問安、關懷訪視、居家服務、餐飲服務、陪同就醫、安裝緊急救援連線、轉介服務等）、中低收入老人生活津貼金額及特別照顧津貼「金額」部分，縣市報送的資料中，無單獨統計原住民的數字，因此無法呈現。

#### （一）、列冊需關懷獨居老人人數

社會福利統計年報中，獨居老人係指年滿 65 歲以上獨自居住、或同住者無照顧能力、或經列冊需關懷之老人。

110 年年底，原住民族 65 歲以上人口數共 52,869 人，占原住民族總人口數的 9.1%。110 年原住民族列冊需關懷之獨居老人共 2,840 人（詳表 4-13），其中男性 1,053 人，女性 1,787 人。110 年原住民族獨居老人人數占原住民族 65 歲以上人口比例為 5.4%，高於全國之 1.1%。各縣市中，已列冊關懷之獨居老人以臺東縣 1,213 人最多，其次為屏東縣 508 人、及花蓮縣 451 人；就占原住民戶籍 65 歲以上人口比例而言，以臺東縣 10.5% 最高，其次為新竹縣 9.2%、及屏東縣 7.2%。

**表 4-13 110 年原住民族列冊需關懷獨居老人人數—性別及縣市別**

居住縣市別	原住民族 獨居老人（人）			各縣市原住民戶籍 65 歲以上人口數（人）			原住民獨居老人占原住民戶籍 65 歲以上人口比例（%）			全國獨居老人占戶籍 65 歲以上人口比例（%）*		
	總計	男性	女性	總計	男性	女性	總計	男性	女性	總計	男性	女性
總計	2,840	1,053	1,787	52,869	20,817	32,052	5.4	5.1	5.6	1.1	1.0	1.2
新北市	20	4	16	3,278	1,323	1,955	0.6	0.3	0.8	0.6	0.5	0.6
臺北市	15	8	7	1,177	345	832	1.3	2.3	0.8	1.5	1.6	1.4
桃園市	97	34	63	4,281	1,636	2,645	2.3	2.1	2.4	0.8	0.7	1.0
臺中市	10	4	6	1,853	614	1,239	0.5	0.7	0.5	0.8	0.7	0.9
臺南市	0	0	0	437	83	354	0	0	0	0.5	0.4	0.6
高雄市	113	36	77	2,609	810	1,799	4.3	4.4	4.3	0.7	0.7	0.8
宜蘭縣	52	24	28	1,290	531	759	4.0	4.5	3.7	0.8	0.9	0.8
新竹縣	144	64	80	1,560	616	944	9.2	10.4	8.5	1.0	1.1	1.0
苗栗縣	29	7	22	918	360	558	3.2	1.9	3.9	1.0	0.9	1.1
彰化縣	2	1	1	223	77	146	0.9	1.3	0.7	0.7	0.7	0.7
南投縣	143	45	98	2,496	1,005	1,491	5.7	4.5	6.6	2.9	2.4	3.3
雲林縣	2	1	1	76	16	60	2.6	6.3	1.7	1.3	1.0	1.6
嘉義縣	32	11	21	612	237	375	5.2	4.6	5.6	1.4	0.9	1.7
屏東縣	508	181	327	7,088	2,887	4,201	7.2	6.3	7.8	2.3	2.0	2.5
臺東縣	1,213	472	741	11,589	4,817	6,772	10.5	9.8	10.9	6.3	5.9	6.7
花蓮縣	451	156	295	12,317	5,019	7,298	3.7	3.1	4.0	2.2	1.7	2.6
澎湖縣	0	0	0	17	3	14	0	0	0	6.7	6.5	6.9
基隆市	6	4	2	739	345	394	0.8	1.2	0.5	2.2	2.1	2.3
新竹市	3	1	2	208	52	156	1.4	1.9	1.3	0.4	0.4	0.5
嘉義市	0	0	0	43	11	32	0	0	0	0.4	0.3	0.4
金門縣	0	0	0	56	28	28	0	0	0	1.1	0.9	1.2
連江縣	0	0	0	2	2	0	0	0	0	1.5	2.1	0.8

註：1.資料來源：衛生福利部統計處（<https://dep.mohw.gov.tw/dos/cp-5337-62357-113.html>, date of access: 2023-02-09）。

2.\*年底列冊需關懷之獨居老人人數/各縣市 65 歲以上人口 x 100%。各縣市 65 歲以上人口數資料來源為內政部戶政司人口統計資料。

## (二)、中低收入老人生活津貼

政府為落實照顧中低收入老人之經濟生活，避免老人生活陷困，實施中低收入老人生活津貼，申請資格包含：(1) 為年滿 65 歲，並實際居住於戶籍所在地之直轄市、縣(市)，且最近 1 年居住國內超過 183 日，未接受政府公費收容安置者。(2) 家庭總收入按全家人口平均分配，每人每月未超過本部或直轄市政府當年公布最低生活費標準之 2.5 倍，且未超過臺灣地區平均每人每月消費支出之 1.5 倍者。(3) 全家人口存款本金及有價證券按面額計算之合計金額未超過一定數額者。(4) 未入獄服刑、因案羈押或依法拘禁者。

符合申請資格且未達最低生活費用 1.5 倍者，每人每月發放 7,759 元，達 1.5 倍未達 2.5 倍者每人每月發放 3,879 元，以避免老人生活陷困；且自 100 年增訂每 4 年參照行政院主計總處發布之消費者物價指數 (CPI) 成長率公告調整之 (但成長率如果為零或負數時，則維持原發放金額不予調整)，推動至今，於 101 年、105 年、109 年調整津貼金額。同時符合中低收入老人生活津貼、老年農民福利津貼、國民年金老年基本保障年金、國民年金身心障礙基本保障年金、身心障礙者生活補助費之資格者，僅得擇一領取。110 年原住民中低收入老人生活津貼總核定人數為 2,848 人 (詳表 4-14)。

### (三)、中低收入老人特別照顧津貼

對領有中低收入老人生活津貼者，若未接受機構收容安置、居家服務、未雇用看護、未領有政府提供之日間照顧服務補助或其他照顧服務補助，其失能程度在重度以上且實際由家人照顧者，其照顧者可申請特別照顧津貼。110年領該津貼者計有311人次。(詳表4-14)

**表 4-14 110年原住民族中低收入老人生活津貼補助—性別及縣市別**

縣市別	中低收入老人生活津貼(人)			中低收入老人特別照顧津貼(人次)		
	總計	男性	女性	總計	男性	女性
總計	2,848	1,235	1,613	311	68	243
新北市	239	89	150	246	44	202
臺北市	84	32	52	0	0	0
桃園市	133	43	90	12	0	12
臺中市	64	26	38	6	0	6
臺南市	27	9	18	0	0	0
高雄市	332	107	225	0	0	0
宜蘭縣	162	56	106	0	0	0
新竹縣	100	48	52	0	0	0
苗栗縣	31	13	18	0	0	0
彰化縣	36	17	19	0	0	0
南投縣	75	31	44	0	0	0
雲林縣	0	0	0	0	0	0
嘉義縣	32	12	20	0	0	0
屏東縣	625	285	340	24	12	12
臺東縣	477	264	213	23	12	11
花蓮縣	318	148	170	0	0	0
澎湖縣	0	0	0	0	0	0
基隆市	103	52	51	0	0	0
新竹市	10	3	7	0	0	0
嘉義市	0	0	0	0	0	0
金門縣	0	0	0	0	0	0
連江縣	0	0	0	0	0	0

註：資料來源：衛生福利部統計處 (<https://dep.mohw.gov.tw/dos/cp-5337-62357-113.html>, date of access: 2023-02-09)。

## 四、家庭暨婦女福利專章

### (一)、原住民族家庭福利服務

為加強原鄉地區社會福利服務及消弭原鄉地理位置偏遠與文化差異的障礙，更基於原住民自主意識及服務族人之意願日益升高，自 91 年 7 月起推動原住民族家庭服務中心實施計畫，除提供綜融性、多元性的社會工作，採取因地制宜、貼近族人文化之服務，以尊重和確保原住民族享有社會、文化福利權外，更大力扶植及培育原住民族在地人民團體及原住民族社工人員，賡續推動具原住民族文化內涵的家庭社會工作，提早發現需照顧關懷之弱勢原住民族家庭，營造一個可確保原住民族生活福祉之公平正義的社會。

爰此原住民族委員會、地方政府及合作之民間團體共同推動設置「原住民族家庭服務中心」（以下簡稱原家中心），建立原住民族家庭在地化支持之福利服務，辦理下列工作項目：(1) 建立服務地區人文與目標人口群統計資料；(2) 建立服務地區資源網絡；(3) 個案管理；(4) 社區與團體工作：推動具有教育性、成長性、支持性之團體工作、社區服務方案；(5) 推展志願服務。將部落經驗與在地思維融入社會福利相關計畫、方案及措施，並以家庭為中心，建構部落/社區為基礎的社會福利服務，提供族人多元性、立即性及整合性之福利服務，建立具有文化脈絡與區域差異之原住民族家庭在地支持化福利服務輸送體系，進而構築綿密之原住民族社會安全網絡。

110 年底，接受原家中心諮詢服務共 3 萬 3,530 人，女性 2 萬 0,894 人，占 62.3%，男性 1 萬 2,636 人，占 37.7%。其中，接受社會福利諮詢服務人數最多，計 2 萬 3,233 人，占 69.3%；其次為就業與職訓，計 2,578 人，占 7.7%（詳表 4-15）。

在個案管理方面，110 年全年，原家中心共有個案 4,063 名，女性 2,309 人，占 56.8%，男性 1,754 人，占 43.2%；其中 1,316 人已結案，占所有個案 32.4%。所有個案中，需經濟輔助個案 1,743 人最多，占 42.9%，其次為家庭服務 1,282 人，占 31.6%（詳表 4-16）。

在活動方案方面，110 年共舉辦 4,536 場次，參加人數計 9 萬 4,059 人，女性 6 萬 2,223 人，占 66.2%，男性 3 萬 1,836 人，占 33.8%。其中，部落福利宣導共 1,476 場次，部落社區講座共 373 場次，社會團體工作 1,125 場次，社區服務方案 1,222 場次，平均每場次約 20~30 人參與（詳表 4-17）。

表 4-15 110 年全國原住民族家庭服務中心諮詢服務執行狀況統計表—諮詢服務別、性別及縣市別

縣市別	總計			諮詢服務（人次）													
				家庭服務		人身安全		就業與職訓		求學服務		法律服務		社會福利		其他	
	總計	男	女	男	女	男	女	男	女	男	女	男	女	男	女	男	女
總計	33,530	12,636	20,894	247	474	109	261	871	1,707	283	352	382	524	9,016	14,217	1,728	3,359
新北市政府	1,036	420	616	2	8	1	2	24	23	82	86	3	1	290	456	18	40
臺北市政府	-	-	-	-	-	-	-	-	-	-	-	-	-	-	-	-	-
桃園市政府	1,810	656	1,154	2	1	1	1	12	15	-	2	7	13	611	1,075	23	47
臺中市政府	1,270	525	745	18	31	1	6	19	48	22	14	129	122	227	350	109	174
臺南市政府	-	-	-	-	-	-	-	-	-	-	-	-	-	-	-	-	-
高雄市政府	2,659	1,002	1,657	22	50	5	11	126	234	18	19	13	11	652	1,047	166	285
宜蘭縣政府	1,522	558	964	17	29	4	8	42	155	16	22	7	3	409	657	63	90
新竹縣政府	1,861	691	1,170	-	6	1	2	3	8	12	18	8	11	646	1,085	21	40
苗栗縣政府	1,621	603	1,018	12	30	-	6	45	92	10	14	14	23	442	732	80	121
彰化縣政府	-	-	-	-	-	-	-	-	-	-	-	-	-	-	-	-	-
南投縣政府	2,039	754	1,285	15	44	-	2	159	259	22	25	89	134	377	660	92	161
雲林縣政府	-	-	-	-	-	-	-	-	-	-	-	-	-	-	-	-	-
嘉義縣政府	549	224	325	-	1	-	1	7	24	-	-	-	-	210	297	7	2
屏東縣政府	4,425	1,901	2,524	57	73	52	76	100	271	47	71	8	24	1,160	1,158	477	851
臺東縣政府	7,581	2,881	4,700	90	176	28	72	177	306	45	57	72	133	2,099	3,180	370	776
花蓮縣政府	6,699	2,243	4,456	12	25	16	74	136	238	6	13	25	47	1,748	3,289	300	770
澎湖縣政府	-	-	-	-	-	-	-	-	-	-	-	-	-	-	-	-	-
基隆市政府	458	178	280	-	-	-	-	21	34	3	11	7	2	145	231	2	2
新竹市政府	-	-	-	-	-	-	-	-	-	-	-	-	-	-	-	-	-
嘉義市政府	-	-	-	-	-	-	-	-	-	-	-	-	-	-	-	-	-
金門縣政府	-	-	-	-	-	-	-	-	-	-	-	-	-	-	-	-	-
連江縣政府	-	-	-	-	-	-	-	-	-	-	-	-	-	-	-	-	-

註：1. 資料來源：原住民族委員會。

2. 臺北市政府原住民事務委員會、臺南市政府，因尚未設置原住民族家庭服務中心，故為空值。

表 4-16 110 年全國原住民族家庭服務中心個案管理與轉介之一般個案執行狀況統計—服務別、性別及縣市別

縣市別	一般個案數統計							個案管理與轉介 - 一般個案																						
								經濟輔助				醫療服務				就業服務				就學服務				家庭服務				其他		
	個案			結案				個案		結案		個案		結案		個案		結案		個案		結案		個案		結案				
	小計	男	女	小計	男	女	男	女	男	女	男	女	男	女	男	女	男	女	男	女	男	女	男	女	男	女				
總計	4,063	1,754	2,309	1,316	568	748	814	929	245	275	170	140	48	55	100	135	26	30	42	47	14	14	469	813	165	275	156	259	72	108
新北市政府	60	23	37	0	0	0	14	19	2	6	4	3	0	11	1	4	1	0	0	0	0	0	4	11	0	3	0	0	0	0
臺北市政府	-	-	-	-	-	-	-	-	-	-	-	-	-	-	-	-	-	-	-	-	-	-	-	-	-	-	-	-	-	
桃園市政府	185	74	111	77	32	45	35	41	9	1	4	4	2	2	2	2	0	0	0	0	0	0	30	53	10	22	3	11	11	10
臺中市政府	185	80	105	26	12	14	42	50	8	7	8	3	2	0	1	5	1	0	6	3	0	2	16	31	0	4	7	13	1	0
臺南市政府	-	-	-	-	-	-	-	-	-	-	-	-	-	-	-	-	-	-	-	-	-	-	-	-	-	-	-	-	-	
高雄市政府	474	198	276	29	10	19	91	124	4	10	25	32	1	3	19	17	2	2	1	1	0	0	38	71	2	3	24	31	1	1
宜蘭縣政府	190	66	124	1	1	0	31	38	0	0	14	18	0	0	15	21	0	0	1	4	0	0	3	39	1	0	2	3	0	0
新竹縣政府	172	67	105	152	69	83	13	27	17	14	6	4	5	5	1	2	3	6	2	4	7	1	37	54	34	56	8	14	2	1
苗栗縣政府	155	78	77	92	30	62	40	36	14	25	8	12	1	3	1	1	2	1	2	2	5	6	12	19	4	20	15	7	4	7
彰化縣政府	-	-	-	-	-	-	-	-	-	-	-	-	-	-	-	-	-	-	-	-	-	-	-	-	-	-	-	-	-	-
南投縣政府	255	99	156	81	41	40	58	75	22	21	7	7	5	2	6	12	3	1	6	4	0	0	19	46	10	16	3	12	1	0
雲林縣政府	-	-	-	-	-	-	-	-	-	-	-	-	-	-	-	-	-	-	-	-	-	-	-	-	-	-	-	-	-	-
嘉義縣政府	46	22	24	41	16	25	20	33	8	17	0	2	2	4	0	0	0	0	0	0	0	0	1	4	1	0	3	3	5	4
屏東縣政府	483	252	231	171	84	87	115	97	50	46	44	15	16	8	5	5	1	1	3	3	0	3	38	56	8	13	43	53	9	16
臺東縣政府	943	421	522	370	164	206	187	198	72	74	20	15	11	11	22	21	9	7	14	10	1	2	153	235	47	68	25	42	24	44
花蓮縣政府	802	330	472	264	105	159	140	151	36	37	30	23	3	16	25	39	11	4	4	4	1	0	12	190	48	70	18	65	14	25
澎湖縣政府	-	-	-	-	-	-	-	-	-	-	-	-	-	-	-	-	-	-	-	-	-	-	-	-	-	-	-	-	-	-
基隆市政府	113	44	69	12	4	8	28	40	3	7	0	2	0	0	2	6	1	1	3	12	0	0	6	4	0	0	5	5	0	0
新竹市政府	-	-	-	-	-	-	-	-	-	-	-	-	-	-	-	-	-	-	-	-	-	-	-	-	-	-	-	-	-	-
嘉義市政府	-	-	-	-	-	-	-	-	-	-	-	-	-	-	-	-	-	-	-	-	-	-	-	-	-	-	-	-	-	-
金門縣政府	-	-	-	-	-	-	-	-	-	-	-	-	-	-	-	-	-	-	-	-	-	-	-	-	-	-	-	-	-	-
連江縣政府	-	-	-	-	-	-	-	-	-	-	-	-	-	-	-	-	-	-	-	-	-	-	-	-	-	-	-	-	-	-

註：1. 資料來源：原住民族委員會。

2. 臺北市政府原住民事務委員會、臺南市政府，因尚未設置原住民家庭服務中心，故為空值。

表 4-17 110 年全國原住民族家庭服務中心-活動方案執行狀況統計表—活動方案別、性別及縣市別

縣市別	活動方案場次及人次統計				活動方案															
					部落福利宣導				部落社區講座				社會團體工作				社區服務方案			
	場次	小計	男	女	場次	小計	男	女	場次	小計	男	女	場次	小計	男	女	場次	小計	男	女
	(次)	(人次)			(次)	(人次)			(次)	(人次)			(次)	(人次)			(次)	(人次)		
總計	4,536	94,059	31,836	62,223	1,476	43,358	15,702	27,656	373	9,584	3,037	6,547	1,125	10,635	3,304	7,331	1,222	23,153	7,636	15,517
新北市政府	125	1,880	679	1,201	40	632	226	406	10	157	49	108	33	409	165	244	30	465	169	296
臺北市政府	-	-	-	-	-	-	-	-	-	-	-	-	-	-	-	-	-	-	-	-
桃園市政府	190	2,996	809	2,187	65	1,528	489	1,039	16	335	85	250	52	427	95	332	48	548	92	456
臺中市政府	148	2,115	787	1,328	48	784	287	497	13	257	88	169	36	366	158	208	38	451	176	275
臺南市政府	-	-	-	-	-	-	-	-	-	-	-	-	-	-	-	-	-	-	-	-
高雄市政府	327	5,677	1,974	3,703	125	2,728	972	1,756	29	628	206	422	73	727	199	528	78	1,369	550	819
宜蘭縣政府	193	3,271	1,292	1,979	68	1,487	556	931	14	341	152	189	43	310	122	188	50	763	303	460
新竹縣政府	237	5,588	1,946	3,642	75	2,212	825	1,387	18	488	190	298	60	623	145	478	71	1,909	706	1,203
苗栗縣政府	235	4,233	1,479	2,754	76	1,476	579	897	18	392	135	257	52	592	154	438	63	1,247	458	789
彰化縣政府	-	-	-	-	-	-	-	-	-	-	-	-	-	-	-	-	-	-	-	-
南投縣政府	264	5,122	1,409	3,713	83	1,686	554	1,132	23	755	218	537	66	502	189	313	69	1,195	148	1,047
雲林縣政府	-	-	-	-	-	-	-	-	-	-	-	-	-	-	-	-	-	-	-	-
嘉義縣政府	84	1,369	382	987	30	600	181	419	6	109	39	70	18	132	30	102	18	284	74	210
屏東縣政府	566	13,885	4,715	9,170	186	5,719	1,928	3,791	47	1,793	536	1,257	146	1,645	581	1,064	153	3,540	1,326	2,214
臺東縣政府	1,061	19,457	6,211	13,246	351	9,065	3,188	5,877	86	1,992	610	1,382	264	2,340	650	1,690	294	4,771	1,344	3,427
花蓮縣政府	1,032	25,272	8,858	16,414	304	13,128	4,861	8,267	86	2,170	675	1,495	264	2,358	768	1,590	290	6,201	2,176	4,025
澎湖縣政府	-	-	-	-	-	-	-	-	-	-	-	-	-	-	-	-	-	-	-	-
基隆市政府	74	3,194	1,295	1,899	25	2,313	1,056	1,257	7	167	54	113	18	204	48	156	20	410	114	296
新竹市政府	-	-	-	-	-	-	-	-	-	-	-	-	-	-	-	-	-	-	-	-
嘉義市政府	-	-	-	-	-	-	-	-	-	-	-	-	-	-	-	-	-	-	-	-
金門縣政府	-	-	-	-	-	-	-	-	-	-	-	-	-	-	-	-	-	-	-	-
連江縣政府	-	-	-	-	-	-	-	-	-	-	-	-	-	-	-	-	-	-	-	-

註：1. 資料來源：原住民族委員會。

2. 臺北市政府原住民事務委員會、臺南市政府，因尚未設置原住民家庭服務中心，故為空值。

## (二)、特殊境遇統計

民國 98 年起，特殊境遇家庭扶助服務對象擴及單親爸爸及隔代教養家庭，扶助內容包含緊急生活扶助、傷病醫療補助、法律訴訟補助、子女生活津貼、兒童托育津貼、子女教育補助及職訓部門創業貸款利息補貼等。110 年全年原住民族申請人共 901 人，占全國申請人數的 4.9%，女性申請人則占有所有申請人的 88.7%，略高於全國女性申請人比例（88.3%）。申請人數最多的三個縣市則為南投縣（150 人）、屏東縣（121 人）、及桃園市（113 人），全國則為臺中市、彰化縣、及桃園市。（詳表 4-18）

表 4-18 110 年特殊境遇家庭概況申請人數—性別及縣市別

縣市別	全國（人）			原住民族（人）		
	總計	男性	女性	總計	男性	女性
總計	18,424	2,156	16,268	901	102	799
新北市	689	37	652	17	0	17
臺北市	1,549	140	1,409	33	2	31
桃園市	1,844	174	1,670	113	10	103
臺中市	2,989	274	2,715	109	8	101
臺南市	1,442	189	1,253	12	1	11
高雄市	902	54	848	20	0	20
宜蘭縣	364	45	319	29	4	25
新竹縣	583	53	530	65	9	56
苗栗縣	1,048	143	905	36	4	32
彰化縣	2,014	380	1,634	22	3	19
南投縣	1,197	203	994	150	28	122
雲林縣	1,011	162	849	17	2	15
嘉義縣	519	66	453	2	0	2
屏東縣	1,130	109	1,021	121	12	109
臺東縣	93	10	83	36	6	30
花蓮縣	242	31	211	88	10	78
澎湖縣	118	14	104	2	0	2
基隆市	203	18	185	19	1	18
新竹市	185	12	173	7	1	6
嘉義市	195	25	170	2	1	1
金門縣	69	7	62	1	0	1
連江縣	38	10	28	0	0	0

註：資料來源：衛生福利部（<https://dep.mohw.gov.tw/DOS/cp-5337-62357-113.html>; 2023-02-09）

110 年原住民族特殊境遇家庭，最常遇到的困境是符合特殊境遇家庭扶助條例第 4 條第 1 項第 5 款之 1「因離婚、喪偶、未婚生子獨自撫養 18 歲以下子女，其無工作能力，或雖有工作能力，因遭遇重大傷病或照顧 6 歲以下子女致不能工作」（男性 44 人、女性 340 人，共 384 人，占 41.4%），其次為第 4 條第 1 項第 1 款之 1「65 歲以下且配偶死亡」（男性 37 人、女性 167 人，共 204 人，占 22.0%）及第 4 條第 1 項第 4 款「未婚懷孕婦女，懷胎 3 個月以上至分娩 2 個月以內」（女性 167 人，占 18.0%）。全國則以「65 歲以下且配偶死亡」占大多數（占 43.0%）。（詳表 4-19）



110 年原住民族特殊境遇家庭，接受扶助男性 138 人、女性 896 人，共 1,034 人，占全國特殊境遇家庭扶助人數的 6.8%；請領男性 1,394 人次，女性 6,489 人次，共 7,883 人次；請領金額男性 4,225,158 元、女性 23,623,319 元，共 27,848,477 元。其中子女生活津貼（男性 106 人、女性 556 人，共 662 人；男性 1,308 人次、女性 5,631 人次，共 6,939 人次；男性 3,126,918 元、女性 13,339,912 元，共 16,466,830 元，占原住民族總扶助金額 59.1%）及緊急生活扶助（男性 32 人、女性 332 人，共 364 人；男性 86 人次、女性 837 人次，共 923 人次；男性 1,098,240 元、女性 10,200,397 元，共 11,318,637 元，占原住民族總扶助金額 40.6%）為最主要的扶助項目。（詳表 4-20）

表 4-19 110 年特殊境遇家庭符合款項\*—性別、縣市別及身份別

縣市別	身份別	男女總計(人)										
		總計	第 1 款之 1	第 1 款之 2	第 2 款之 1	第 2 款之 2	第 3 款	第 4 款	第 5 款之 1	第 5 款之 2	第 6 款	第 7 款
總計	全體	19,136	8,219	8	582	1,613	1,141	1,413	4,419	191	839	711
	一般民眾	17,727	7,765	8	567	1,551	1,063	1,240	3,985	178	774	596
	原住民族	927	204	0	12	22	44	167	384	13	51	30
	中國籍(含港澳)及外國籍	482	250	0	3	40	34	6	50	0	14	85
新北市	全體	689	46	3	0	18	150	257	172	1	29	13
	一般民眾	654	41	3	0	18	140	247	167	1	26	11
	原住民族	17	1	0	0	0	2	10	3	0	1	0
	中國籍(含港澳)及外國籍	18	4	0	0	0	8	0	2	0	0	0
臺北市	全體	2,042	382	0	36	378	201	127	697	4	42	175
	一般民眾	1,908	341	0	35	363	185	119	658	4	39	164
	原住民族	37	6	0	0	1	3	6	14	0	3	4
	中國籍(含港澳)及外國籍	97	35	0	1	14	13	2	25	0	0	7
桃園市	全體	1,874	959	1	85	171	54	116	367	31	85	5
	一般民眾	1,749	919	1	83	169	50	99	325	24	75	4
	原住民族	117	34	0	2	2	4	17	41	7	9	1
	中國籍(含港澳)及外國籍	8	6	0	0	0	0	0	1	0	1	0
臺中市	全體	3,003	1,387	0	71	177	286	208	688	12	127	47
	一般民眾	2,808	1,294	0	68	170	271	185	646	12	121	41
	原住民族	110	27	0	2	4	11	21	36	0	4	5
	中國籍(含港澳)及外國籍	85	66	0	1	3	4	2	6	0	0	0

註：1.資料來源：衛生福利部（<https://dep.mohw.gov.tw/dos/cp-5337-62357-113.html>, date of access: 2022-03-11）。

2.\*符合特殊境遇家庭扶助條例第 4 條第 1 項各款規定之人數。

第 1 款之 1：65 歲以下且配偶死亡。

第 1 款之 2：65 歲以下且配偶失蹤經向警察機關報案協尋未獲達 6 個月以上。

第 2 款之 1：因配偶惡意遺棄經判決離婚確定或已完成協議離婚登記。

第 2 款之 2：受配偶不堪同居之虐待經判決離婚確定或已完成協議離婚登記。

第 3 款：家庭暴力受害。

第 4 款：未婚懷孕婦女,懷胎 3 個月以上至分娩 2 個月以內。

第 5 款之 1：因離婚、喪偶、未婚生子獨自扶養 18 歲以下子女，其無工作能力，或雖有工作能力，因遭遇重大傷病或照顧 6 歲以下子女致不能工作。

第 5 款之 2：祖父母扶養 18 歲以下父母無力扶養之孫子女，其無工作能力，或雖有工作能力，因遭遇重大傷病或照顧 6 歲以下孫子女致不能工作。

第 6 款：配偶處 1 年以上之徒刑或受拘束人身自由之保安處分 1 年以上，且在執行中。

第 7 款：其他經直轄市、縣（市）政府評估，因 3 個月內生活發生重大變故導致生活、經濟困難者，且其重大變故非因個人責任、債務、非因自願性失業等事由。

表 4-19 110 年特殊境遇家庭符合款項\*—性別及縣市別 (續)

縣市別	身份別	男女總計 (人)										
		總計	第 1 款之 1	第 1 款之 2	第 2 款之 1	第 2 款之 2	第 3 款	第 4 款	第 5 款之 1	第 5 款之 2	第 6 款	第 7 款
臺南市	全體	1,482	991	2	55	93	51	73	81	18	80	38
	一般民眾	1,437	956	2	54	91	50	70	80	18	79	37
	原住民族	12	4	0	1	1	0	3	1	0	1	1
	中國籍 (含港澳) 及外國籍	33	31	0	0	1	1	0	0	0	0	0
高雄市	全體	904	288	1	4	62	132	173	113	8	96	27
	一般民眾	843	273	1	4	59	124	163	107	8	91	13
	原住民族	20	2	0	0	0	5	10	1	0	2	0
	中國籍 (含港澳) 及外國籍	41	13	0	0	3	3	0	5	0	0	0
宜蘭縣	全體	364	224	0	32	21	14	10	28	1	34	0
	一般民眾	309	190	0	31	15	14	8	23	1	27	0
	原住民族	32	18	0	1	2	0	0	5	0	6	0
	中國籍 (含港澳) 及外國籍	23	16	0	0	4	0	2	0	0	0	0
新竹縣	全體	596	318	0	15	73	12	40	101	6	27	4
	一般民眾	519	292	0	15	69	12	26	79	5	19	2
	原住民族	66	18	0	0	3	0	14	20	1	8	2
	中國籍 (含港澳) 及外國籍	11	8	0	0	1	0	0	2	0	0	0
苗栗縣	全體	1,096	573	0	43	117	31	19	129	41	31	112
	一般民眾	982	525	0	41	105	29	15	113	40	28	86
	原住民族	41	13	0	1	3	1	4	11	1	2	5
	中國籍 (含港澳) 及外國籍	73	35	0	1	9	1	0	5	0	0	6
彰化縣	全體	2,014	931	1	41	162	50	56	523	6	58	186
	一般民眾	1,941	913	1	41	161	47	53	511	6	53	155
	原住民族	22	5	0	0	0	0	3	11	0	3	0
	中國籍 (含港澳) 及外國籍	51	13	0	0	1	3	0	1	0	2	31
南投縣	全體	1,213	398	0	50	69	13	35	581	16	45	6
	一般民眾	1,054	367	0	46	67	13	32	470	16	39	4
	原住民族	154	30	0	4	2	0	3	109	0	6	0
	中國籍 (含港澳) 及外國籍	5	1	0	0	0	0	0	2	0	0	0
雲林縣	全體	1,011	510	0	21	24	14	44	353	10	28	7
	一般民眾	987	501	0	21	24	13	43	340	10	28	7
	原住民族	17	2	0	0	0	1	1	13	0	0	0
	中國籍 (含港澳) 及外國籍	7	7	0	0	0	0	0	0	0	0	0
嘉義縣	全體	526	383	0	28	43	16	12	13	7	22	2
	一般民眾	511	373	0	28	41	16	12	13	7	20	1
	原住民族	2	2	0	0	0	0	0	0	0	0	0
	中國籍 (含港澳) 及外國籍	13	8	0	0	2	0	0	0	0	2	1

表 4-19 110 年特殊境遇家庭符合款項\*—性別及縣市別 (續)

縣市別	身份別	男女總計 (人)										
		總計	第 1 款之 1	第 1 款之 2	第 2 款之 1	第 2 款之 2	第 3 款	第 4 款	第 5 款之 1	第 5 款之 2	第 6 款	第 7 款
屏東縣	全體	1,157	491	0	47	125	40	120	258	12	63	1
	一般民眾	1,025	458	0	47	119	35	94	201	10	60	1
	原住民族	126	29	0	0	4	5	26	57	2	3	0
	中國籍 (含港澳) 及外國籍	6	4	0	0	2	0	0	0	0	0	0
臺東縣	全體	93	16	0	1	3	7	19	38	1	4	4
	一般民眾	57	13	0	1	3	5	8	22	0	3	2
	原住民族	36	3	0	0	0	2	11	16	1	1	2
	中國籍 (含港澳) 及外國籍	—	0	0	0	0	0	0	0	0	0	0
花蓮縣	全體	242	38	0	2	2	15	42	68	3	14	58
	一般民眾	148	37	0	1	2	6	13	30	2	13	44
	原住民族	89	0	0	1	0	9	29	38	1	1	10
	中國籍 (含港澳) 及外國籍	5	1	0	0	0	0	0	0	0	0	4
澎湖縣	全體	119	46	0	9	12	1	5	40	3	3	0
	一般民眾	116	46	0	9	12	1	5	37	3	3	0
	原住民族	2	0	0	0	0	0	0	2	0	0	0
	中國籍 (含港澳) 及外國籍	1	0	0	0	0	0	0	1	0	0	0
基隆市	全體	203	72	0	16	17	19	24	37	2	12	4
	一般民眾	184	68	0	16	17	18	15	33	2	11	4
	原住民族	19	4	0	0	0	1	9	4	0	1	0
	中國籍 (含港澳) 及外國籍	—	0	0	0	0	0	0	0	0	0	0
新竹市	全體	185	45	0	5	10	7	26	69	1	18	4
	一般民眾	180	42	0	5	10	7	26	67	1	18	4
	原住民族	5	3	0	0	0	0	0	2	0	0	0
	中國籍 (含港澳) 及外國籍	—	0	0	0	0	0	0	0	0	0	0
嘉義市	全體	214	71	0	15	26	25	7	29	5	19	17
	一般民眾	207	67	0	15	26	24	7	29	5	19	15
	原住民族	2	2	0	0	0	0	0	0	0	0	0
	中國籍 (含港澳) 及外國籍	5	2	0	0	0	1	0	0	0	0	0
金門縣	全體	71	45	0	6	10	2	0	2	3	2	1
	一般民眾	70	44	0	6	10	2	0	2	3	2	1
	原住民族	1	1	0	0	0	0	0	0	0	0	0
	中國籍 (含港澳) 及外國籍	—	0	0	0	0	0	0	0	0	0	0
連江縣	全體	38	5	0	0	0	1	0	32	0	0	0
	一般民眾	38	5	0	0	0	1	0	32	0	0	0
	原住民族	—	0	0	0	0	0	0	0	0	0	0
	中國籍 (含港澳) 及外國籍	—	0	0	0	0	0	0	0	0	0	0

表 4-19 110 年特殊境遇家庭符合款項\*—性別及縣市別 (續)

縣市別	身份別	男性(人)										
		總計	第 1 款之 1	第 1 款之 2	第 2 款之 1	第 2 款之 2	第 3 款	第 4 款	第 5 款之 1	第 5 款之 2	第 6 款	第 7 款
男性 總計	全體	2,200	979	1	159	29	40	0	640	46	33	273
	一般民眾	2,031	914	1	155	27	38	0	593	44	28	231
	原住民族	103	37	0	3	0	0	0	44	2	2	15
	中國籍(含港澳)及外國籍	66	28	0	1	2	2	0	3	0	3	27
新北市	全體	37	4	0	0	1	1	0	26	0	1	4
	一般民眾	37	4	0	0	1	1	0	26	0	1	4
	原住民族	—	0	0	0	0	0	0	0	0	0	0
	中國籍(含港澳)及外國籍	—	0	0	0	0	0	0	0	0	0	0
臺北市	全體	168	38	0	2	2	5	0	60	0	4	57
	一般民眾	166	37	0	2	2	5	0	60	0	4	56
	原住民族	2	1	0	0	0	0	0	0	0	0	1
	中國籍(含港澳)及外國籍	—	0	0	0	0	0	0	0	0	0	0
桃園市	全體	178	105	0	24	4	2	0	31	7	2	3
	一般民眾	167	99	0	23	4	2	0	29	6	2	2
	原住民族	11	6	0	1	0	0	0	2	1	0	1
	中國籍(含港澳)及外國籍	—	0	0	0	0	0	0	0	0	0	0
臺中市	全體	274	161	0	16	3	14	0	57	3	5	15
	一般民眾	258	153	0	14	3	13	0	55	3	4	13
	原住民族	8	3	0	1	0	0	0	1	0	1	2
	中國籍(含港澳)及外國籍	8	5	0	1	0	1	0	1	0	0	0

表 4-19 110 年特殊境遇家庭符合款項\*—性別及縣市別 (續)

縣市別	身份別	男性(人)										
		總計	第 1 款之 1	第 1 款之 2	第 2 款之 1	第 2 款之 2	第 3 款	第 4 款	第 5 款之 1	第 5 款之 2	第 6 款	第 7 款
臺南市	全體	191	151	1	9	4	2	0	4	4	5	11
	一般民眾	182	142	1	9	4	2	0	4	4	5	11
	原住民族	1	1	0	0	0	0	0	0	0	0	0
	中國籍(含港澳)及外國籍	8	8	0	0	0	0	0	0	0	0	0
高雄市	全體	54	23	0	1	0	9	0	9	2	4	6
	一般民眾	53	22	0	1	0	9	0	9	2	4	6
	原住民族	—	0	0	0	0	0	0	0	0	0	0
	中國籍(含港澳)及外國籍	1	1	0	0	0	0	0	0	0	0	0
宜蘭縣	全體	45	25	0	15	0	0	0	3	0	2	0
	一般民眾	41	21	0	15	0	0	0	3	0	2	0
	原住民族	4	4	0	0	0	0	0	0	0	0	0
	中國籍(含港澳)及外國籍	—	0	0	0	0	0	0	0	0	0	0
新竹縣	全體	53	35	0	5	0	0	0	9	1	0	3
	一般民眾	42	28	0	5	0	0	0	6	1	0	2
	原住民族	9	5	0	0	0	0	0	3	0	0	1
	中國籍(含港澳)及外國籍	2	2	0	0	0	0	0	0	0	0	0
苗栗縣	全體	145	60	0	10	0	0	0	23	11	1	40
	一般民眾	133	58	0	10	0	0	0	21	11	1	32
	原住民族	4	1	0	0	0	0	0	1	0	0	2
	中國籍(含港澳)及外國籍	8	1	0	0	0	0	0	1	0	0	6
彰化縣	全體	380	153	0	13	6	4	0	105	0	4	95
	一般民眾	347	146	0	13	5	3	0	101	0	2	77
	原住民族	3	0	0	0	0	0	0	3	0	0	0
	中國籍(含港澳)及外國籍	30	7	0	0	1	1	0	1	0	2	18
南投縣	全體	204	37	0	16	0	0	0	141	6	2	2
	一般民眾	176	31	0	16	0	0	0	120	6	1	2
	原住民族	28	6	0	0	0	0	0	21	0	1	0
	中國籍(含港澳)及外國籍	—	0	0	0	0	0	0	0	0	0	0
雲林縣	全體	162	57	0	12	0	1	0	86	3	0	3
	一般民眾	160	55	0	12	0	1	0	86	3	0	3
	原住民族	2	2	0	0	0	0	0	0	0	0	0
	中國籍(含港澳)及外國籍	—	0	0	0	0	0	0	0	0	0	0
嘉義縣	全體	70	51	0	10	3	0	0	2	2	1	1
	一般民眾	66	50	0	10	2	0	0	2	2	0	0
	原住民族	—	0	0	0	0	0	0	0	0	0	0
	中國籍(含港澳)及外國籍	4	1	0	0	1	0	0	0	0	1	1

表 4-19 110 年特殊境遇家庭符合款項\*—性別、縣市別及身份別 (續)

縣市別	身份別	男性 (人)										
		總計	第 1 款之 1	第 1 款之 2	第 2 款之 1	第 2 款之 2	第 3 款	第 4 款	第 5 款之 1	第 5 款之 2	第 6 款	第 7 款
屏東縣	全體	109	47	0	12	3	0	0	42	2	2	1
	一般民眾	95	39	0	12	3	0	0	37	1	2	1
	原住民族	12	6	0	0	0	0	0	5	1	0	0
	中國籍 (含港澳) 及外國籍	2	2	0	0	0	0	0	0	0	0	0
臺東縣	全體	10	1	0	0	0	0	0	8	0	0	1
	一般民眾	4	1	0	0	0	0	0	3	0	0	0
	原住民族	6	0	0	0	0	0	0	5	0	0	1
	中國籍 (含港澳) 及外國籍	—	0	0	0	0	0	0	0	0	0	0
花蓮縣	全體	31	2	0	1	0	0	0	5	0	0	23
	一般民眾	19	2	0	0	0	0	0	3	0	0	14
	原住民族	10	0	0	1	0	0	0	2	0	0	7
	中國籍 (含港澳) 及外國籍	2	0	0	0	0	0	0	0	0	0	2
澎湖縣	全體	15	4	0	3	1	0	0	6	1	0	0
	一般民眾	15	4	0	3	1	0	0	6	1	0	0
	原住民族	—	0	0	0	0	0	0	0	0	0	0
	中國籍 (含港澳) 及外國籍	—	0	0	0	0	0	0	0	0	0	0
基隆市	全體	18	7	0	3	0	1	0	4	1	0	2
	一般民眾	17	7	0	3	0	1	0	3	1	0	2
	原住民族	1	0	0	0	0	0	0	1	0	0	0
	中國籍 (含港澳) 及外國籍	—	0	0	0	0	0	0	0	0	0	0
新竹市	全體	12	3	0	1	0	0	0	8	0	0	0
	一般民眾	11	2	0	1	0	0	0	8	0	0	0
	原住民族	1	1	0	0	0	0	0	0	0	0	0
	中國籍 (含港澳) 及外國籍	—	0	0	0	0	0	0	0	0	0	0
嘉義市	全體	28	11	0	5	2	1	0	1	2	0	6
	一般民眾	26	9	0	5	2	1	0	1	2	0	6
	原住民族	1	1	0	0	0	0	0	0	0	0	0
	中國籍 (含港澳) 及外國籍	1	1	0	0	0	0	0	0	0	0	0
金門縣	全體	7	5	0	1	0	0	0	0	1	0	0
	一般民眾	7	5	0	1	0	0	0	0	1	0	0
	原住民族	—	0	0	0	0	0	0	0	0	0	0
	中國籍 (含港澳) 及外國籍	—	0	0	0	0	0	0	0	0	0	0
連江縣	全體	10	0	0	0	0	0	0	10	0	0	0
	一般民眾	10	0	0	0	0	0	0	10	0	0	0
	原住民族	—	0	0	0	0	0	0	0	0	0	0
	中國籍 (含港澳) 及外國籍	—	0	0	0	0	0	0	0	0	0	0

表 4-19 110 年特殊境遇家庭符合款項\*—性別及縣市別 (續)

縣市別	身份別	女性 (人)										
		總計	第 1 款之 1	第 1 款之 2	第 2 款之 1	第 2 款之 2	第 3 款	第 4 款	第 5 款之 1	第 5 款之 2	第 6 款	第 7 款
女性 總計	全體	16,936	7,240	7	423	1,584	1,101	1,413	3,779	145	806	438
	一般民眾	15,696	6,851	7	412	1,524	1,025	1,240	3,392	134	746	365
	原住民族	824	167	0	9	22	44	167	340	11	49	15
	中國籍 (含港澳) 及外國籍	416	222	0	2	38	32	6	47	0	11	58
新北市	全體	652	42	3	0	17	149	257	146	1	28	9
	一般民眾	617	37	3	0	17	139	247	141	1	25	7
	原住民族	17	1	0	0	0	2	10	3	0	1	0
	中國籍 (含港澳) 及外國籍	18	4	0	0	0	8	0	2	0	2	2
臺北市	全體	1,874	344	0	34	376	196	127	637	4	38	118
	一般民眾	1,742	304	0	33	361	180	119	598	4	35	108
	原住民族	35	5	0	0	1	3	6	14	0	3	3
	中國籍 (含港澳) 及外國籍	97	35	0	1	14	13	2	25	0	0	7
桃園市	全體	1,696	854	1	61	167	52	116	336	24	83	2
	一般民眾	1,582	820	1	60	165	48	99	296	18	73	2
	原住民族	106	28	0	1	2	4	17	39	6	9	0
	中國籍 (含港澳) 及外國籍	8	6	0	0	0	0	0	1	0	1	0
臺中市	全體	2,729	1,226	0	55	174	272	208	631	9	122	32
	一般民眾	2,550	1,141	0	54	167	258	185	591	9	117	28
	原住民族	102	24	0	1	4	11	21	35	0	3	3
	中國籍 (含港澳) 及外國籍	77	61	0	0	3	3	2	5	0	2	1



表 4-19 110 年特殊境遇家庭符合款項\*—性別及縣市別 (續)

縣市別	身份別	女性 (人)										
		總計	第 1 款之 1	第 1 款之 2	第 2 款之 1	第 2 款之 2	第 3 款	第 4 款	第 5 款之 1	第 5 款之 2	第 6 款	第 7 款
臺南市	全體	1,291	840	1	46	89	49	73	77	14	75	27
	一般民眾	1,255	814	1	45	87	48	70	76	14	74	26
	原住民族	11	3	0	1	1	0	3	1	0	1	1
	中國籍 (含港澳) 及外國籍	25	23	0	0	1	1	0	0	0	0	0
高雄市	全體	850	265	1	3	62	123	173	104	6	92	21
	一般民眾	790	251	1	3	59	115	163	98	6	87	7
	原住民族	20	2	0	0	0	5	10	1	0	2	0
	中國籍 (含港澳) 及外國籍	40	12	0	0	3	3	0	5	0	3	14
宜蘭縣	全體	319	199	0	17	21	14	10	25	1	32	0
	一般民眾	268	169	0	16	15	14	8	20	1	25	0
	原住民族	28	14	0	1	2	0	0	5	0	6	0
	中國籍 (含港澳) 及外國籍	23	16	0	0	4	0	2	0	0	1	0
新竹縣	全體	543	283	0	10	73	12	40	92	5	27	1
	一般民眾	477	264	0	10	69	12	26	73	4	19	0
	原住民族	57	13	0	0	3	0	14	17	1	8	1
	中國籍 (含港澳) 及外國籍	9	6	0	0	1	0	0	2	0	0	0
苗栗縣	全體	951	513	0	33	117	31	19	106	30	30	72
	一般民眾	849	467	0	31	105	29	15	92	29	27	54
	原住民族	37	12	0	1	3	1	4	10	1	2	3
	中國籍 (含港澳) 及外國籍	65	34	0	1	9	1	0	4	0	1	15
彰化縣	全體	1,634	778	1	28	156	46	56	418	6	54	91
	一般民眾	1,594	767	1	28	156	44	53	410	6	51	78
	原住民族	19	5	0	0	0	0	3	8	0	3	0
	中國籍 (含港澳) 及外國籍	21	6	0	0	0	2	0	0	0	0	13
南投縣	全體	1,009	361	0	34	69	13	35	440	10	43	4
	一般民眾	878	336	0	30	67	13	32	350	10	38	2
	原住民族	126	24	0	4	2	0	3	88	0	5	0
	中國籍 (含港澳) 及外國籍	5	1	0	0	0	0	0	2	0	0	2
雲林縣	全體	849	453	0	9	24	13	44	267	7	28	4
	一般民眾	827	446	0	9	24	12	43	254	7	28	4
	原住民族	15	0	0	0	0	1	1	13	0	0	0
	中國籍 (含港澳) 及外國籍	7	7	0	0	0	0	0	0	0	0	0
嘉義縣	全體	456	332	0	18	40	16	12	11	5	21	1
	一般民眾	445	323	0	18	39	16	12	11	5	20	1
	原住民族	2	2	0	0	0	0	0	0	0	0	0
	中國籍 (含港澳) 及外國籍	9	7	0	0	1	0	0	0	0	1	0

表 4-19 110 年特殊境遇家庭符合款項\*—性別及縣市別 (續)

縣市別	身份別	女性 (人)										
		總計	第 1 款之 1	第 1 款之 2	第 2 款之 1	第 2 款之 2	第 3 款	第 4 款	第 5 款之 1	第 5 款之 2	第 6 款	第 7 款
屏東縣	全體	1,048	444	0	35	122	40	120	216	10	61	0
	一般民眾	930	419	0	35	116	35	94	164	9	58	0
	原住民族	114	23	0	0	4	5	26	52	1	3	0
	中國籍 (含港澳) 及外國籍	4	2	0	0	2	0	0	0	0	0	0
臺東縣	全體	83	15	0	1	3	7	19	30	1	4	3
	一般民眾	53	12	0	1	3	5	8	19	0	3	2
	原住民族	30	3	0	0	0	2	11	11	1	1	1
	中國籍 (含港澳) 及外國籍	—	0	0	0	0	0	0	0	0	0	0
花蓮縣	全體	211	36	0	1	2	15	42	63	3	14	35
	一般民眾	129	35	0	1	2	6	13	27	2	13	30
	原住民族	79	0	0	0	0	9	29	36	1	1	3
	中國籍 (含港澳) 及外國籍	3	1	0	0	0	0	0	0	0	0	2
澎湖縣	全體	104	42	0	6	11	1	5	34	2	3	0
	一般民眾	101	42	0	6	11	1	5	31	2	3	0
	原住民族	2	0	0	0	0	0	0	2	0	0	0
	中國籍 (含港澳) 及外國籍	1	0	0	0	0	0	0	1	0	0	0
基隆市	全體	185	65	0	13	17	18	24	33	1	12	2
	一般民眾	167	61	0	13	17	17	15	30	1	11	2
	原住民族	18	4	0	0	0	1	9	3	0	1	0
	中國籍 (含港澳) 及外國籍	—	0	0	0	0	0	0	0	0	0	0
新竹市	全體	173	42	0	4	10	7	26	61	1	18	4
	一般民眾	169	40	0	4	10	7	26	59	1	18	4
	原住民族	4	2	0	0	0	0	0	2	0	0	0
	中國籍 (含港澳) 及外國籍	—	0	0	0	0	0	0	0	0	0	0
嘉義市	全體	186	60	0	10	24	24	7	28	3	19	11
	一般民眾	181	58	0	10	24	23	7	28	3	19	9
	原住民族	1	1	0	0	0	0	0	0	0	0	0
	中國籍 (含港澳) 及外國籍	4	1	0	0	0	1	0	0	0	0	2
金門縣	全體	64	40	0	5	10	2	0	2	2	2	1
	一般民眾	63	39	0	5	10	2	0	2	2	2	1
	原住民族	1	1	0	0	0	0	0	0	0	0	0
	中國籍 (含港澳) 及外國籍	—	0	0	0	0	0	0	0	0	0	0
連江縣	全體	28	5	0	0	0	1	0	22	0	0	0
	一般民眾	28	5	0	0	0	1	0	22	0	0	0
	原住民族	—	0	0	0	0	0	0	0	0	0	0
	中國籍 (含港澳) 及外國籍	—	0	0	0	0	0	0	0	0	0	0

表 4-20 110 年特殊境遇家庭扶助服務—性別及縣市別

單位：人、人次、元

縣市別	身份別	男女總計																	
		總計			緊急生活扶助			傷病醫療補助			法律訴訟輔助			子女生活津貼			兒童托育津貼		
		人數	人次	金額	人數	人次	金額	人數	人次	金額	人數	人次	金額	人數	人次	金額	人數	人次	金額
男女總計	全體	15,628	127,852	445,164,815	4,781	12,517	167,965,949	72	72	623,883	40	44	1,758,000	10,635	114,618	273,931,951	100	601	885,032
	一般民眾	14,270	118,013	407,750,210	4,246	11,179	150,793,222	67	67	582,053	39	43	1,728,000	9,822	106,140	253,783,803	96	584	863,132
	原住民族	1,034	7,883	27,848,477	364	923	11,318,637	4	4	41,110	0	0	0	662	6,939	16,466,830	4	17	21,900
	中國（含港澳）及外國籍	324	1,956	9,566,128	171	415	5,854,090	1	1	720	1	1	30,000	151	1,539	3,681,318	0	0	0
新北市	全體	682	2,485	29,114,780	626	1,836	27,311,180	0	0	0	6	10	270,000	50	639	1,533,600	0	0	0
	一般民眾	647	2,373	27,719,052	594	1,742	25,958,652	0	0	0	6	10	270,000	47	621	1,490,400	0	0	0
	原住民族	17	51	711,401	17	51	711,401	0	0	0	0	0	0	0	0	0	0	0	0
	中國（含港澳）及外國籍	18	61	684,327	15	43	641,127	0	0	0	0	0	0	3	18	43,200	0	0	0
臺北市	全體	1,821	12,672	60,317,503	733	1,983	34,189,046	37	37	183,097	8	8	400,000	1,043	10,644	25,545,360	0	0	0
	一般民眾	1,744	12,281	57,446,728	687	1,858	31,988,181	33	33	141,987	8	8	400,000	1,016	10,382	24,916,560	0	0	0
	原住民族	48	312	1,476,638	17	46	806,728	4	4	41,110	0	0	0	27	262	628,800	0	0	0
	中國（含港澳）及外國籍	29	79	1,394,137	29	79	1,394,137	0	0	0	0	0	0	0	0	0	0	0	0
桃園市	全體	1,320	12,697	36,373,585	291	466	7,005,665	0	0	0	2	2	100,000	1,015	12,157	29,159,920	12	72	108,000
	一般民眾	1,245	12,091	34,194,968	257	409	6,144,648	0	0	0	2	2	100,000	974	11,608	27,842,320	12	72	108,000
	原住民族	71	600	2,086,931	30	51	769,331	0	0	0	0	0	0	41	549	1,317,600	0	0	0
	中國（含港澳）及外國籍	4	6	91,686	4	6	91,686	0	0	0	0	0	0	0	0	0	0	0	0
臺中市	全體	2,053	18,059	59,048,471	539	1,617	19,656,691	1	1	11,760	13	13	608,000	1,500	16,426	38,769,020	0	2	3,000
	一般民眾	1,899	16,756	54,542,956	489	1,467	17,892,682	1	1	11,760	13	13	608,000	1,396	15,273	36,027,514	0	2	3,000
	原住民族	110	831	3,018,151	40	120	1,337,445	0	0	0	0	0	0	70	711	1,680,706	0	0	0
	中國（含港澳）及外國籍	44	472	1,487,364	10	30	426,564	0	0	0	0	0	0	34	442	1,060,800	0	0	0
臺南市	全體	909	8,968	26,571,973	170	510	6,291,673	0	0	0	0	0	0	737	8,437	20,248,800	2	21	31,500
	一般民眾	880	8,684	25,726,813	165	495	6,092,113	0	0	0	0	0	0	713	8,168	19,603,200	2	21	31,500
	原住民族	9	84	299,736	3	9	119,736	0	0	0	0	0	0	6	75	180,000	0	0	0
	中國（含港澳）及外國籍	20	200	545,424	2	6	79,824	0	0	0	0	0	0	18	194	465,600	0	0	0
高雄市	全體	1,015	6,905	24,618,164	401	727	9,513,279	15	15	88,413	9	9	280,000	587	6,126	14,699,722	3	28	36,750
	一般民眾	950	6,585	23,255,312	365	675	8,819,547	14	14	87,693	8	8	250,000	560	5,860	14,061,322	3	28	36,750
	原住民族	20	88	462,843	15	23	306,843	0	0	0	0	0	0	5	65	156,000	0	0	0
	中國（含港澳）及外國籍	45	232	900,009	21	29	386,889	1	1	720	1	1	30,000	22	201	482,400	0	0	0

註：資料來源：衛生福利部 (<https://dep.mohw.gov.tw/dos/cp-5337-62357-113.html>, date of access: 2023-02-14)。

表 4-20 110 年特殊境遇家庭扶助服務—性別及縣市別 (續)

單位：人、人次、元

縣市別	身份別	男女總計																	
		總計			緊急生活扶助			傷病醫療補助			法律訴訟補助			子女生活津貼			兒童托育津貼		
		人數	人次	金額	人數	人次	金額	人數	人次	金額	人數	人次	金額	人數	人次	金額	人數	人次	金額
宜蘭縣	全體	263	2,627	6,545,789	13	23	297,903	0	0	0	0	0	0	250	2,604	6,247,886	0	0	0
	一般民眾	201	1,987	4,988,013	11	21	271,327	0	0	0	0	0	0	190	1,966	4,716,686	0	0	0
	原住民族	47	543	1,303,200	0	0	0	0	0	0	0	0	0	47	543	1,303,200	0	0	0
	中國(含港澳)及外國籍	15	97	254,576	2	2	26,576	0	0	0	0	0	0	13	95	228,000	0	0	0
新竹縣	全體	478	4,315	11,112,563	80	240	1,652,304	3	3	53,489	0	0	0	390	4,042	9,361,770	5	30	45,000
	一般民眾	389	3,585	9,125,652	58	174	1,177,360	3	3	53,489	0	0	0	323	3,380	7,852,803	5	28	42,000
	原住民族	81	675	1,815,153	20	60	408,504	0	0	0	0	0	0	61	613	1,403,649	0	2	3,000
	中國(含港澳)及外國籍	8	55	171,758	2	6	66,440	0	0	0	0	0	0	6	49	105,318	0	0	0
苗栗縣	全體	858	6,466	20,008,238	236	361	5,279,726	13	13	122,112	0	0	0	606	6,076	14,582,400	3	16	24,000
	一般民眾	745	5,708	17,415,190	191	293	4,342,678	13	13	122,112	0	0	0	538	5,386	12,926,400	3	16	24,000
	原住民族	56	384	1,215,576	17	27	358,776	0	0	0	0	0	0	39	357	856,800	0	0	0
	中國(含港澳)及外國籍	57	374	1,377,472	28	41	578,272	0	0	0	0	0	0	29	333	799,200	0	0	0
彰化縣	全體	1,556	13,486	45,774,655	442	1,359	16,632,755	0	0	0	1	1	50,000	1,113	12,125	29,090,400	0	1	1,500
	一般民眾	1,476	13,041	43,004,076	388	1,194	14,534,176	0	0	0	1	1	50,000	1,087	11,845	28,418,400	0	1	1,500
	原住民族	27	222	821,376	9	27	353,376	0	0	0	0	0	0	18	195	468,000	0	0	0
	中國(含港澳)及外國籍	53	223	1,949,203	45	138	1,745,203	0	0	0	0	0	0	8	85	204,000	0	0	0
南投縣	全體	1,219	11,010	31,396,005	194	591	6,654,923	0	0	0	0	0	0	962	10,144	24,340,800	63	275	400,282
	一般民眾	997	9,015	25,725,353	162	495	5,524,771	0	0	0	0	0	0	776	8,260	19,819,200	59	260	381,382
	原住民族	216	1,968	5,507,860	29	87	1,010,560	0	0	0	0	0	0	183	1,866	4,478,400	4	15	18,900
	中國(含港澳)及外國籍	6	27	162,792	3	9	119,592	0	0	0	0	0	0	3	18	43,200	0	0	0
雲林縣	全體	830	7,645	22,843,022	148	444	5,577,568	1	1	5,254	0	0	0	675	7,178	17,227,200	6	22	33,000
	一般民眾	802	7,380	22,037,614	142	426	5,364,960	1	1	5,254	0	0	0	653	6,931	16,634,400	6	22	33,000
	原住民族	23	219	629,680	4	12	132,880	0	0	0	0	0	0	19	207	496,800	0	0	0
	中國(含港澳)及外國籍	5	46	175,728	2	6	79,728	0	0	0	0	0	0	3	40	96,000	0	0	0
嘉義縣	全體	378	3,358	10,324,725	109	209	2,719,525	0	0	0	1	1	50,000	268	3,148	7,555,200	0	0	0
	一般民眾	364	3,320	10,155,425	105	202	2,624,625	0	0	0	1	1	50,000	258	3,117	7,480,800	0	0	0
	原住民族	3	14	55,376	1	2	26,576	0	0	0	0	0	0	2	12	28,800	0	0	0
	中國(含港澳)及外國籍	11	24	113,924	3	5	68,324	0	0	0	0	0	0	8	19	45,600	0	0	0
屏東縣	全體	1,087	9,210	30,765,120	342	1,030	11,324,125	0	0	0	0	0	0	745	8,077	19,286,495	0	103	154,500
	一般民眾	940	8,060	27,171,956	298	940	10,181,436	0	0	0	0	0	0	642	7,017	16,836,020	0	103	154,500
	原住民族	145	1,135	3,524,500	43	87	1,102,825	0	0	0	0	0	0	102	1,048	2,421,675	0	0	0
	中國(含港澳)及外國籍	2	15	68,664	1	3	39,864	0	0	0	0	0	0	1	12	28,800	0	0	0

表 4-20 110 年特殊境遇家庭扶助服務—性別及縣市別 (續)

單位：人、人次、元

縣市別	身份別	男女總計																	
		總計			緊急生活扶助			傷病醫療補助			法律訴訟補助			子女生活津貼			兒童托育津貼		
		人數	人次	金額	人數	人次	金額	人數	人次	金額	人數	人次	金額	人數	人次	金額	人數	人次	金額
臺東縣	全體	93	584	2,370,204	48	90	1,184,604	0	0	0	0	0	0	45	494	1,185,600	0	0	0
	一般民眾	51	311	1,279,912	26	49	651,112	0	0	0	0	0	0	25	262	628,800	0	0	0
	原住民族	42	273	1,090,292	22	41	533,492	0	0	0	0	0	0	20	232	556,800	0	0	0
	中國(含港澳)及外國籍	0	0	0	0	0	0	0	0	0	0	0	0	0	0	0	0	0	0
花蓮縣	全體	199	771	6,714,224	171	516	6,102,224	0	0	0	0	0	0	28	255	612,000	0	0	0
	一般民眾	110	496	3,736,916	87	264	3,180,116	0	0	0	0	0	0	23	232	556,800	0	0	0
	原住民族	85	263	2,867,444	80	240	2,812,244	0	0	0	0	0	0	5	23	55,200	0	0	0
	中國(含港澳)及外國籍	4	12	109,864	4	12	109,864	0	0	0	0	0	0	0	0	0	0	0	0
澎湖縣	全體	119	1,088	3,305,475	19	57	676,117	2	2	159,758	0	0	0	98	1,029	2,469,600	0	0	0
	一般民眾	115	1,047	3,207,075	19	57	676,117	2	2	159,758	0	0	0	94	988	2,371,200	0	0	0
	原住民族	3	36	86,400	0	0	0	0	0	0	0	0	0	3	36	86,400	0	0	0
	中國(含港澳)及外國籍	1	5	12,000	0	0	0	0	0	0	0	0	0	1	5	12,000	0	0	0
基隆市	全體	138	984	3,469,646	52	106	1,382,728	0	0	0	0	0	0	82	868	2,070,918	4	10	16,000
	一般民眾	117	876	2,920,070	40	79	1,027,552	0	0	0	0	0	0	73	787	1,876,518	4	10	16,000
	原住民族	21	108	549,576	12	27	355,176	0	0	0	0	0	0	9	81	194,400	0	0	0
	中國(含港澳)及外國籍	0	0	0	0	0	0	0	0	0	0	0	0	0	0	0	0	0	0
新竹市	全體	367	1,958	7,033,301	123	239	2,926,841	0	0	0	0	0	0	242	1,698	4,074,960	2	21	31,500
	一般民眾	361	1,905	6,829,885	120	232	2,833,825	0	0	0	0	0	0	239	1,652	3,964,560	2	21	31,500
	原住民族	6	53	203,416	3	7	93,016	0	0	0	0	0	0	3	46	110,400	0	0	0
	中國(含港澳)及外國籍	0	0	0	0	0	0	0	0	0	0	0	0	0	0	0	0	0	0
嘉義市	全體	154	1,534	4,985,372	44	113	1,587,072	0	0	0	0	0	0	110	1,421	3,398,300	0	0	0
	一般民眾	148	1,482	4,795,244	42	107	1,507,344	0	0	0	0	0	0	106	1,375	3,287,900	0	0	0
	原住民族	4	24	122,928	2	6	79,728	0	0	0	0	0	0	2	18	43,200	0	0	0
	中國(含港澳)及外國籍	2	28	67,200	0	0	0	0	0	0	0	0	0	2	28	67,200	0	0	0
金門縣	全體	51	609	1,461,600	0	0	0	0	0	0	0	0	0	51	609	1,461,600	0	0	0
	一般民眾	51	609	1,461,600	0	0	0	0	0	0	0	0	0	51	609	1,461,600	0	0	0
	原住民族	0	0	0	0	0	0	0	0	0	0	0	0	0	0	0	0	0	0
	中國(含港澳)及外國籍	0	0	0	0	0	0	0	0	0	0	0	0	0	0	0	0	0	0
連江縣	全體	38	421	1,010,400	0	0	0	0	0	0	0	0	0	38	421	1,010,400	0	0	0
	一般民眾	38	421	1,010,400	0	0	0	0	0	0	0	0	0	38	421	1,010,400	0	0	0
	原住民族	0	0	0	0	0	0	0	0	0	0	0	0	0	0	0	0	0	0
	中國(含港澳)及外國籍	0	0	0	0	0	0	0	0	0	0	0	0	0	0	0	0	0	0

表 4-20 110 年特殊境遇家庭扶助服務—性別及縣市別 (續)

單位：人、人次、元

縣市別	身份別	男性																	
		總計			緊急生活扶助			傷病醫療補助			法律訴訟輔助			子女生活津貼			兒童托育津貼		
		人數	人次	金額	人數	人次	金額	人數	人次	金額	人數	人次	金額	人數	人次	金額	人數	人次	金額
男性 總計	全體	2,661	24,654	73,591,141	497	1,334	17,777,368	13	13	139,483	0	0	0	2,127	23,148	55,435,990	24	159	238,300
	一般民眾	2,457	22,920	67,513,852	427	1,142	15,388,597	13	13	139,483	0	0	0	1,993	21,606	51,747,472	24	159	238,300
	原住民族	138	1,394	4,225,158	32	86	1,098,240	0	0	0	0	0	0	106	1,308	3,126,918	0	0	0
	中國(含港澳)及外國籍	66	340	1,852,131	38	106	1,290,531	0	0	0	0	0	0	28	234	561,600	0	0	0
新北市	全體	36	133	1,544,873	33	99	1,463,273	0	0	0	0	0	0	3	34	81,600	0	0	0
	一般民眾	36	133	1,544,873	33	99	1,463,273	0	0	0	0	0	0	3	34	81,600	0	0	0
	原住民族	0	0	0	0	0	0	0	0	0	0	0	0	0	0	0	0	0	0
	中國(含港澳)及外國籍	0	0	0	0	0	0	0	0	0	0	0	0	0	0	0	0	0	0
臺北市	全體	163	1,061	5,390,720	74	195	3,272,183	2	2	44,937	0	0	0	87	864	2,073,600	0	0	0
	一般民眾	160	1,049	5,270,312	72	189	3,166,175	2	2	44,937	0	0	0	86	858	2,059,200	0	0	0
	原住民族	3	12	120,408	2	6	106,008	0	0	0	0	0	0	1	6	14,400	0	0	0
	中國(含港澳)及外國籍	0	0	0	0	0	0	0	0	0	0	0	0	0	0	0	0	0	0
桃園市	全體	536	6,203	15,180,046	17	26	367,306	0	0	0	0	0	0	519	6,177	14,812,740	0	0	0
	一般民眾	514	5,921	14,451,722	15	22	306,182	0	0	0	0	0	0	499	5,899	14,145,540	0	0	0
	原住民族	22	282	728,324	2	4	61,124	0	0	0	0	0	0	20	278	667,200	0	0	0
	中國(含港澳)及外國籍	0	0	0	0	0	0	0	0	0	0	0	0	0	0	0	0	0	0
臺中市	全體	190	1,782	5,573,517	39	117	1,628,905	0	0	0	0	0	0	151	1,665	3,944,612	0	0	0
	一般民眾	174	1,612	5,011,769	34	102	1,439,157	0	0	0	0	0	0	140	1,510	3,572,612	0	0	0
	原住民族	10	84	318,760	4	12	145,960	0	0	0	0	0	0	6	72	172,800	0	0	0
	中國(含港澳)及外國籍	6	86	242,988	1	3	43,788	0	0	0	0	0	0	5	83	199,200	0	0	0
臺南市	全體	146	1,397	4,019,152	22	66	830,152	0	0	0	0	0	0	124	1,325	3,180,000	0	6	9,000
	一般民眾	140	1,370	3,921,640	21	63	790,240	0	0	0	0	0	0	119	1,301	3,122,400	0	6	9,000
	原住民族	0	0	0	0	0	0	0	0	0	0	0	0	0	0	0	0	0	0
	中國(含港澳)及外國籍	6	27	97,512	1	3	39,912	0	0	0	0	0	0	5	24	57,600	0	0	0
高雄市	全體	62	493	1,541,974	16	34	423,529	4	4	26,445	0	0	0	42	455	1,092,000	0	0	0
	一般民眾	61	481	1,513,174	16	34	423,529	4	4	26,445	0	0	0	41	443	1,063,200	0	0	0
	原住民族	0	0	0	0	0	0	0	0	0	0	0	0	0	0	0	0	0	0
	中國(含港澳)及外國籍	1	12	28,800	0	0	0	0	0	0	0	0	0	1	12	28,800	0	0	0

表 4-20 110 年特殊境遇家庭扶助服務—性別及縣市別 (續)

單位：人、人次、元

縣市別	身份別	男性																	
		總計			緊急生活扶助			傷病醫療補助			法律訴訟補助			子女生活津貼			兒童托育津貼		
		人數	人次	金額	人數	人次	金額	人數	人次	金額	人數	人次	金額	人數	人次	金額	人數	人次	金額
宜蘭縣	全體	43	475	1,138,306	0	0	0	0	0	0	0	0	0	43	475	1,138,306	0	0	0
	一般民眾	37	403	965,506	0	0	0	0	0	0	0	0	0	37	403	965,506	0	0	0
	原住民族	6	72	172,800	0	0	0	0	0	0	0	0	0	6	72	172,800	0	0	0
	中國(含港澳)及外國籍	0	0	0	0	0	0	0	0	0	0	0	0	0	0	0	0	0	0
新竹縣	全體	50	510	1,274,216	9	27	167,744	0	0	0	0	0	0	41	479	1,100,472	0	4	6,000
	一般民眾	38	391	962,146	7	21	114,592	0	0	0	0	0	0	31	366	841,554	0	4	6,000
	原住民族	10	104	243,406	1	3	13,288	0	0	0	0	0	0	9	101	230,118	0	0	0
	中國(含港澳)及外國籍	2	15	68,664	1	3	39,864	0	0	0	0	0	0	1	12	28,800	0	0	0
苗栗縣	全體	145	949	3,379,019	54	85	1,254,118	7	7	68,101	0	0	0	84	857	2,056,800	0	0	0
	一般民眾	134	898	3,154,139	46	75	1,127,638	7	7	68,101	0	0	0	81	816	1,958,400	0	0	0
	原住民族	3	22	85,464	2	3	39,864	0	0	0	0	0	0	1	19	45,600	0	0	0
	中國(含港澳)及外國籍	8	29	139,416	6	7	86,616	0	0	0	0	0	0	2	22	52,800	0	0	0
彰化縣	全體	327	2,747	9,487,915	101	318	3,659,215	0	0	0	0	0	0	226	2,428	5,827,200	0	1	1,500
	一般民眾	286	2,553	8,128,236	72	228	2,549,136	0	0	0	0	0	0	214	2,324	5,577,600	0	1	1,500
	原住民族	6	40	161,328	2	6	79,728	0	0	0	0	0	0	4	34	81,600	0	0	0
	中國(含港澳)及外國籍	35	154	1,198,351	27	84	1,030,351	0	0	0	0	0	0	8	70	168,000	0	0	0
南投縣	全體	274	2,556	6,999,613	31	93	1,175,013	0	0	0	0	0	0	219	2,367	5,680,800	24	96	143,800
	一般民眾	237	2,127	5,904,685	29	87	1,095,285	0	0	0	0	0	0	184	1,944	4,665,600	24	96	143,800
	原住民族	37	429	1,094,928	2	6	79,728	0	0	0	0	0	0	35	423	1,015,200	0	0	0
	中國(含港澳)及外國籍	0	0	0	0	0	0	0	0	0	0	0	0	0	0	0	0	0	0
雲林縣	全體	169	1,695	4,672,616	19	57	741,416	0	0	0	0	0	0	150	1,638	3,931,200	0	0	0
	一般民眾	165	1,647	4,557,416	19	57	741,416	0	0	0	0	0	0	146	1,590	3,816,000	0	0	0
	原住民族	4	48	115,200	0	0	0	0	0	0	0	0	0	4	48	115,200	0	0	0
	中國(含港澳)及外國籍	0	0	0	0	0	0	0	0	0	0	0	0	0	0	0	0	0	0
嘉義縣	全體	161	1,743	4,418,857	9	22	288,457	0	0	0	0	0	0	152	1,721	4,130,400	0	0	0
	一般民眾	156	1,735	4,399,657	9	22	288,457	0	0	0	0	0	0	147	1,713	4,111,200	0	0	0
	原住民族	0	0	0	0	0	0	0	0	0	0	0	0	0	0	0	0	0	0
	中國(含港澳)及外國籍	5	8	19,200	0	0	0	0	0	0	0	0	0	5	8	19,200	0	0	0
屏東縣	全體	112	1,104	3,462,756	27	79	1,051,636	0	0	0	0	0	0	85	976	2,337,620	0	49	73,500
	一般民眾	96	932	2,950,080	24	70	930,160	0	0	0	0	0	0	72	813	1,946,420	0	49	73,500
	原住民族	16	172	512,676	3	9	121,476	0	0	0	0	0	0	13	163	391,200	0	0	0
	中國(含港澳)及外國籍	0	0	0	0	0	0	0	0	0	0	0	0	0	0	0	0	0	0

表 4-20 110 年特殊境遇家庭扶助服務—性別及縣市別 (續)

單位：人、人次、元

縣市別	身份別	男性																	
		總計			緊急生活扶助			傷病醫療補助			法律訴訟輔助			子女生活津貼			兒童托育津貼		
		人數	人次	金額	人數	人次	金額	人數	人次	金額	人數	人次	金額	人數	人次	金額	人數	人次	金額
臺東縣	全體	9	90	237,348	2	3	28,548	0	0	0	0	0	0	7	87	208,800	0	0	0
	一般民眾	2	26	62,400	0	0	0	0	0	0	0	0	0	2	26	62,400	0	0	0
	原住民族	7	64	174,948	2	3	28,548	0	0	0	0	0	0	5	61	146,400	0	0	0
	中國(含港澳)及外國籍	0	0	0	0	0	0	0	0	0	0	0	0	0	0	0	0	0	0
花蓮縣	全體	27	99	995,196	25	75	937,596	0	0	0	0	0	0	2	24	57,600	0	0	0
	一般民眾	17	69	655,560	15	45	597,960	0	0	0	0	0	0	2	24	57,600	0	0	0
	原住民族	8	24	289,636	8	24	289,636	0	0	0	0	0	0	0	0	0	0	0	0
	中國(含港澳)及外國籍	2	6	50,000	2	6	50,000	0	0	0	0	0	0	0	0	0	0	0	0
澎湖縣	全體	16	183	504,528	2	6	79,728	0	0	0	0	0	0	14	177	424,800	0	0	0
	一般民眾	16	183	504,528	2	6	79,728	0	0	0	0	0	0	14	177	424,800	0	0	0
	原住民族	0	0	0	0	0	0	0	0	0	0	0	0	0	0	0	0	0	0
	中國(含港澳)及外國籍	0	0	0	0	0	0	0	0	0	0	0	0	0	0	0	0	0	0
基隆市	全體	9	94	236,488	1	1	13,288	0	0	0	0	0	0	8	93	223,200	0	0	0
	一般民眾	8	93	223,200	0	0	0	0	0	0	0	0	0	8	93	223,200	0	0	0
	原住民族	1	1	13,288	1	1	13,288	0	0	0	0	0	0	0	0	0	0	0	0
	中國(含港澳)及外國籍	0	0	0	0	0	0	0	0	0	0	0	0	0	0	0	0	0	0
新竹市	全體	149	996	2,577,745	10	19	235,805	0	0	0	0	0	0	139	974	2,337,440	0	3	4,500
	一般民眾	146	968	2,445,217	8	13	156,077	0	0	0	0	0	0	138	952	2,284,640	0	3	4,500
	原住民族	3	28	132,528	2	6	79,728	0	0	0	0	0	0	1	22	52,800	0	0	0
	中國(含港澳)及外國籍	0	0	0	0	0	0	0	0	0	0	0	0	0	0	0	0	0	0
嘉義市	全體	19	145	478,656	6	12	159,456	0	0	0	0	0	0	13	133	319,200	0	0	0
	一般民眾	16	130	409,992	5	9	119,592	0	0	0	0	0	0	11	121	290,400	0	0	0
	原住民族	2	12	61,464	1	3	39,864	0	0	0	0	0	0	1	9	21,600	0	0	0
	中國(含港澳)及外國籍	1	3	7,200	0	0	0	0	0	0	0	0	0	1	3	7,200	0	0	0
金門縣	全體	4	49	117,600	0	0	0	0	0	0	0	0	0	4	49	117,600	0	0	0
	一般民眾	4	49	117,600	0	0	0	0	0	0	0	0	0	4	49	117,600	0	0	0
	原住民族	0	0	0	0	0	0	0	0	0	0	0	0	0	0	0	0	0	0
	中國(含港澳)及外國籍	0	0	0	0	0	0	0	0	0	0	0	0	0	0	0	0	0	0
連江縣	全體	14	150	360,000	0	0	0	0	0	0	0	0	0	14	150	360,000	0	0	0
	一般民眾	14	150	360,000	0	0	0	0	0	0	0	0	0	14	150	360,000	0	0	0
	原住民族	0	0	0	0	0	0	0	0	0	0	0	0	0	0	0	0	0	0
	中國(含港澳)及外國籍	0	0	0	0	0	0	0	0	0	0	0	0	0	0	0	0	0	0



表 4-20 110 年特殊境遇家庭扶助服務—性別及縣市別 (續)

單位：人、人次、元

縣市別	身份別	女性																	
		總計			緊急生活扶助			傷病醫療補助			法律訴訟補助			子女生活津貼			兒童托育津貼		
		人數	人次	金額	人數	人次	金額	人數	人次	金額	人數	人次	金額	人數	人次	金額	人數	人次	金額
女性 總計	全體	12,967	103,198	371,573,674	4,284	11,183	150,188,581	59	59	484,400	40	44	1,758,000	8,508	91,470	218,495,961	76	442	646,732
	一般民眾	11,813	95,093	340,236,358	3,819	10,037	135,404,625	54	54	442,570	39	43	1,728,000	7,829	84,534	202,036,331	72	425	624,832
	原住民族	896	6,489	23,623,319	332	837	10,220,397	4	4	41,110	0	0	0	556	5,631	13,339,912	4	17	21,900
	中國(含港澳)及外國籍	258	1,616	7,713,997	133	309	4,563,559	1	1	720	1	1	30,000	123	1,305	3,119,718	0	0	0
新北市	全體	646	2,352	27,569,907	593	1,737	25,847,907	0	0	0	6	10	270,000	47	605	1,452,000	0	0	0
	一般民眾	611	2,240	26,174,179	561	1,643	24,495,379	0	0	0	6	10	270,000	44	587	1,408,800	0	0	0
	原住民族	17	51	711,401	17	51	711,401	0	0	0	0	0	0	0	0	0	0	0	0
	中國(含港澳)及外國籍	18	61	684,327	15	43	641,127	0	0	0	0	0	0	3	18	43,200	0	0	0
臺北市	全體	1,658	11,611	54,926,783	659	1,788	30,916,863	35	35	138,160	8	8	400,000	956	9,780	23,471,760	0	0	0
	一般民眾	1,584	11,232	52,176,416	615	1,669	28,822,006	31	31	97,050	8	8	400,000	930	9,524	22,857,360	0	0	0
	原住民族	45	300	1,356,230	15	40	700,720	4	4	41,110	0	0	0	26	256	614,400	0	0	0
	中國(含港澳)及外國籍	29	79	1,394,137	29	79	1,394,137	0	0	0	0	0	0	0	0	0	0	0	0
桃園市	全體	784	6,494	21,193,539	274	440	6,638,359	0	0	0	2	2	100,000	496	5,980	14,347,180	12	72	108,000
	一般民眾	731	6,170	19,743,246	242	387	5,838,466	0	0	0	2	2	100,000	475	5,709	13,696,780	12	72	108,000
	原住民族	49	318	1,358,607	28	47	708,207	0	0	0	0	0	0	21	271	650,400	0	0	0
	中國(含港澳)及外國籍	4	6	91,686	4	6	91,686	0	0	0	0	0	0	0	0	0	0	0	0
臺中市	全體	1,863	16,277	53,474,954	500	1,500	18,027,786	1	1	11,760	13	13	608,000	1,349	14,761	34,824,408	0	2	3,000
	一般民眾	1,725	15,144	49,531,187	455	1,365	16,453,525	1	1	11,760	13	13	608,000	1,256	13,763	32,454,902	0	2	3,000
	原住民族	100	747	2,699,391	36	108	1,191,485	0	0	0	0	0	0	64	639	1,507,906	0	0	0
	中國(含港澳)及外國籍	38	386	1,244,376	9	27	382,776	0	0	0	0	0	0	29	359	861,600	0	0	0
臺南市	全體	763	7,571	22,552,821	148	444	5,461,521	0	0	0	0	0	0	613	7,112	17,068,800	2	15	22,500
	一般民眾	740	7,314	21,805,173	144	432	5,301,873	0	0	0	0	0	0	594	6,867	16,480,800	2	15	22,500
	原住民族	9	84	299,736	3	9	119,736	0	0	0	0	0	0	6	75	180,000	0	0	0
	中國(含港澳)及外國籍	14	173	447,912	1	3	39,912	0	0	0	0	0	0	13	170	408,000	0	0	0
高雄市	全體	953	6,412	23,076,190	385	693	9,089,750	11	11	61,968	9	9	280,000	545	5,671	13,607,722	3	28	36,750
	一般民眾	889	6,104	21,742,138	349	641	8,396,018	10	10	61,248	8	8	250,000	519	5,417	12,998,122	3	28	36,750
	原住民族	20	88	462,843	15	23	306,843	0	0	0	0	0	0	5	65	156,000	0	0	0
	中國(含港澳)及外國籍	44	220	871,209	21	29	386,889	1	1	720	1	1	30,000	21	189	453,600	0	0	0
宜蘭縣	全體	220	2,152	5,407,483	13	23	297,903	0	0	0	0	0	0	207	2,129	5,109,580	0	0	0
	一般民眾	164	1,584	4,022,507	11	21	271,327	0	0	0	0	0	0	153	1,563	3,751,180	0	0	0
	原住民族	41	471	1,130,400	0	0	0	0	0	0	0	0	0	41	471	1,130,400	0	0	0
	中國(含港澳)及外國籍	15	97	254,576	2	2	26,576	0	0	0	0	0	0	13	95	228,000	0	0	0

表 4-20 110 年特殊境遇家庭扶助服務—性別及縣市別 (續)

單位：人、人次、元

縣市別	身份別	女性																	
		總計			緊急生活扶助			傷病醫療補助			法律訴訟補助			子女生活津貼			兒童托育津貼		
		人數	人次	金額	人數	人次	金額	人數	人次	金額	人數	人次	金額	人數	人次	金額	人數	人次	金額
新竹縣	全體	428	3,805	9,838,347	71	213	1,484,560	3	3	53,489	0	0	0	349	3,563	8,261,298	5	26	39,000
	一般民眾	351	3,194	8,163,506	51	153	1,062,768	3	3	53,489	0	0	0	292	3,014	7,011,249	5	24	36,000
	原住民族	71	571	1,571,747	19	57	395,216	0	0	0	0	0	0	52	512	1,173,531	0	2	3,000
	中國(含港澳)及外國籍	6	40	103,094	1	3	26,576	0	0	0	0	0	0	5	37	76,518	0	0	0
苗栗縣	全體	713	5,517	16,629,219	182	276	4,025,608	6	6	54,011	0	0	0	522	5,219	12,525,600	3	16	24,000
	一般民眾	611	4,810	14,261,051	145	218	3,215,040	6	6	54,011	0	0	0	457	4,570	10,968,000	3	16	24,000
	原住民族	53	362	1,130,112	15	24	318,912	0	0	0	0	0	0	38	338	811,200	0	0	0
	中國(含港澳)及外國籍	49	345	1,238,056	22	34	491,656	0	0	0	0	0	0	27	311	746,400	0	0	0
彰化縣	全體	1,229	10,739	36,286,740	341	1,041	12,973,540	0	0	0	1	1	50,000	887	9,697	23,263,200	0	0	0
	一般民眾	1,190	10,488	34,875,840	316	966	11,985,040	0	0	0	1	1	50,000	873	9,521	22,840,800	0	0	0
	原住民族	21	182	660,048	7	21	273,648	0	0	0	0	0	0	14	161	386,400	0	0	0
	中國(含港澳)及外國籍	18	69	750,852	18	54	714,852	0	0	0	0	0	0	0	15	36,000	0	0	0
南投縣	全體	945	8,454	24,396,392	163	498	5,479,910	0	0	0	0	0	0	743	7,777	18,660,000	39	179	256,482
	一般民眾	760	6,888	19,820,668	133	408	4,429,486	0	0	0	0	0	0	592	6,316	15,153,600	35	164	237,582
	原住民族	179	1,539	4,412,932	27	81	930,832	0	0	0	0	0	0	148	1,443	3,463,200	4	15	18,900
	中國(含港澳)及外國籍	6	27	162,792	3	9	119,592	0	0	0	0	0	0	3	18	43,200	0	0	0
雲林縣	全體	661	5,950	18,170,406	129	387	4,836,152	1	1	5,254	0	0	0	525	5,540	13,296,000	6	22	33,000
	一般民眾	637	5,733	17,480,198	123	369	4,623,544	1	1	5,254	0	0	0	507	5,341	12,818,400	6	22	33,000
	原住民族	19	171	514,480	4	12	132,880	0	0	0	0	0	0	15	159	381,600	0	0	0
	中國(含港澳)及外國籍	5	46	175,728	2	6	79,728	0	0	0	0	0	0	3	40	96,000	0	0	0
嘉義縣	全體	217	1,615	5,905,868	100	187	2,431,068	0	0	0	1	1	50,000	116	1,427	3,424,800	0	0	0
	一般民眾	208	1,585	5,755,768	96	180	2,336,168	0	0	0	1	1	50,000	111	1,404	3,369,600	0	0	0
	原住民族	3	14	55,376	1	2	26,576	0	0	0	0	0	0	2	12	28,800	0	0	0
	中國(含港澳)及外國籍	6	16	94,724	3	5	68,324	0	0	0	0	0	0	3	11	26,400	0	0	0
屏東縣	全體	975	8,106	27,302,364	315	951	10,272,489	0	0	0	0	0	0	660	7,101	16,948,875	0	54	81,000
	一般民眾	844	7,128	24,221,876	274	870	9,251,276	0	0	0	0	0	0	570	6,204	14,889,600	0	54	81,000
	原住民族	129	963	3,011,824	40	78	981,349	0	0	0	0	0	0	89	885	2,030,475	0	0	0
	中國(含港澳)及外國籍	2	15	68,664	1	3	39,864	0	0	0	0	0	0	1	12	28,800	0	0	0
臺東縣	全體	84	494	2,132,856	46	87	1,156,056	0	0	0	0	0	0	38	407	976,800	0	0	0
	一般民眾	49	285	1,217,512	26	49	651,112	0	0	0	0	0	0	23	236	566,400	0	0	0
	原住民族	35	209	915,344	20	38	504,944	0	0	0	0	0	0	15	171	410,400	0	0	0
	中國(含港澳)及外國籍	0	0	0	0	0	0	0	0	0	0	0	0	0	0	0	0	0	0

表 4-20 110 年特殊境遇家庭扶助服務—性別及縣市別 (續)

單位：人、人次、元

縣市別	身份別	女性																	
		總計			緊急生活扶助			傷病醫療補助			法律訴訟輔助			子女生活津貼			兒童托育津貼		
		人數	人次	金額	人數	人次	金額	人數	人次	金額	人數	人次	金額	人數	人次	金額	人數	人次	金額
花蓮縣	全體	172	672	5,719,028	146	441	5,164,628	0	0	0	0	0	0	26	231	554,400	0	0	0
	一般民眾	93	427	3,081,356	72	219	2,582,156	0	0	0	0	0	0	21	208	499,200	0	0	0
	原住民族	77	239	2,577,808	72	216	2,522,608	0	0	0	0	0	0	5	23	55,200	0	0	0
	中國(含港澳)及外國籍	2	6	59,864	2	6	59,864	0	0	0	0	0	0	0	0	0	0	0	0
澎湖縣	全體	103	905	2,800,947	17	51	596,389	2	2	159,758	0	0	0	84	852	2,044,800	0	0	0
	一般民眾	99	864	2,702,547	17	51	596,389	2	2	159,758	0	0	0	80	811	1,946,400	0	0	0
	原住民族	3	36	86,400	0	0	0	0	0	0	0	0	0	3	36	86,400	0	0	0
	中國(含港澳)及外國籍	1	5	12,000	0	0	0	0	0	0	0	0	0	1	5	12,000	0	0	0
基隆市	全體	129	890	3,233,158	51	105	1,369,440	0	0	0	0	0	0	74	775	1,847,718	4	10	16,000
	一般民眾	109	783	2,696,870	40	79	1,027,552	0	0	0	0	0	0	65	694	1,653,318	4	10	16,000
	原住民族	20	107	536,288	11	26	341,888	0	0	0	0	0	0	9	81	194,400	0	0	0
	中國(含港澳)及外國籍	0	0	0	0	0	0	0	0	0	0	0	0	0	0	0	0	0	0
新竹市	全體	218	962	4,455,556	113	220	2,691,036	0	0	0	0	0	0	103	724	1,737,520	2	18	27,000
	一般民眾	215	937	4,384,668	112	219	2,677,748	0	0	0	0	0	0	101	700	1,679,920	2	18	27,000
	原住民族	3	25	70,888	1	1	13,288	0	0	0	0	0	0	2	24	57,600	0	0	0
	中國(含港澳)及外國籍	0	0	0	0	0	0	0	0	0	0	0	0	0	0	0	0	0	0
嘉義市	全體	135	1,389	4,506,716	38	101	1,427,616	0	0	0	0	0	0	97	1,288	3,079,100	0	0	0
	一般民眾	132	1,352	4,385,252	37	98	1,387,752	0	0	0	0	0	0	95	1,254	2,997,500	0	0	0
	原住民族	2	12	61,464	1	3	39,864	0	0	0	0	0	0	1	9	21,600	0	0	0
	中國(含港澳)及外國籍	1	25	60,000	0	0	0	0	0	0	0	0	0	1	25	60,000	0	0	0
金門縣	全體	47	560	1,344,000	0	0	0	0	0	0	0	0	0	47	560	1,344,000	0	0	0
	一般民眾	47	560	1,344,000	0	0	0	0	0	0	0	0	0	47	560	1,344,000	0	0	0
	原住民族	0	0	0	0	0	0	0	0	0	0	0	0	0	0	0	0	0	0
	中國(含港澳)及外國籍	0	0	0	0	0	0	0	0	0	0	0	0	0	0	0	0	0	0
連江縣	全體	24	271	650,400	0	0	0	0	0	0	0	0	0	24	271	650,400	0	0	0
	一般民眾	24	271	650,400	0	0	0	0	0	0	0	0	0	24	271	650,400	0	0	0
	原住民族	0	0	0	0	0	0	0	0	0	0	0	0	0	0	0	0	0	0
	中國(含港澳)及外國籍	0	0	0	0	0	0	0	0	0	0	0	0	0	0	0	0	0	0

### (三)、保護服務

#### 1、家庭暴力

家庭暴力所使用資料為衛生福利部保護服務司所提供「家暴通報明細檔」，並比對原住民族委員會所提供原住民戶籍資料檔及死亡檔，所進行之統計。因被害人及相對人身分證字號可能為空白，故串檔資料可能會有缺漏：110年「家暴通報明細檔」中，被害人身分證字號有0.9%空白，相對人則有5.1%。需注意的是，此為「通報」資料，有可能通報案件經評估後並非家暴案件。此外，因「家暴通報明細檔」中無扶助人次及扶助金額，相關資料則由衛生福利部衛生福利公務統計年報中擷取。

家暴案件中，被害人及相對人任一方為原住民即納入統計。110年原住民家庭暴力通報件數計6,735件，其中兩造皆為原住民者有3,155件；被害人為原住民，相對人為非原住民者有2,110件；被害人為非原住民，相對人為原住民者有1,470件。

被害人為原住民族者計5,265人，其中女性3,919人(占74.4%)，男性1,346人(25.6%)，女性為男性的2.9倍；最常發生於30至未滿40歲之年齡層，占25.5%(1,341人，詳表4-21)。被害人教育程度最常見者為高中(職)，有850人，占16.1%；其次為國中，有717人，占13.6%；此外，另有3,117人(59.2%)教育程度不詳(詳表4-22)。被害人職業別方面，最常見者為自由業、無工作、退休、其他，有1,170人(22.2%)，其次為服務業758人(14.4%)及工礦業615人(11.7%)，另有1,600人職業不詳(30.4%)(詳表4-23)。有619名(11.7%)被害人有身心障礙(含身心障礙、疑似身心障礙與其他)(詳表4-24)。

相對人為原住民者計4,288人，其中女性1,068人(占24.9%)，男性3,220人(占75.1%)，男性為女性的3.0倍。最常見之年齡層亦為40至未滿50歲，有1,140人，占26.6%(詳表4-26)。相對人教育程度最常見者為國中，有651人，占15.2%；其次為高中(職)，有641人，占14.9%。此外，另有2,681人(62.5%)教育程度不詳(詳表4-26)。相對人職業別方面，除有1,569人(36.6%)不詳；最常見者為工礦業，有876人(20.4%)，其次為自由業、無工作、退休、及其他，有839人(19.6%)(詳表4-27)。身心障礙別方面，有419名(9.8%)相對人有身心障礙(含身心障礙、疑似身心障礙與其他)(詳表4-28)。

社會福利公務統計年報中之「被害人保護扶助」，指直轄市、縣(市)政府自行及委託民間團體提供家庭暴力被害人之保護扶助服務；「被害人保護扶助金額」，指直轄市、縣(市)政府自行或結合民間資源提供家庭暴力被害人之經濟協助金額。110年共執行被害人保護扶助工作114,070人次(詳表4-29)；扶助金額50,006,180元(詳表4-30)，扶助金額仍以庇護安置補助金額最大，約占41.0%，其次為生活扶助，約占19.0%。

表 4-21 110 年原住民族家庭暴力事件被害人—性別、年齡層別、族別、區域別及城鄉別

	總計	性別				年齡別						
		男性	女性	其他	不詳	0-23	24-29	30-39	40-49	50-64	65+	不詳
原住民族人數 (人)	5,265	1,346	3,919	-	-	562	816	1,341	1,226	962	358	-
比例 (%)	100.0	25.6	74.4	-	-	10.7	15.5	25.5	23.3	18.3	6.8	-
全國人數 (人)	118,532	42,274	76,189	22	47	29,339	10,231	22,213	22,183	20,976	13,127	463
全國比例 (%)	100.0	35.7	64.3	0.0	0.0	24.8	8.6	18.7	18.7	17.7	11.1	0.4
族別												
阿美族	1,671	417	1,254	-	-	185	265	403	387	312	119	-
泰雅族	1,161	290	871	-	-	133	191	310	257	199	71	-
排灣族	821	190	631	-	-	83	119	223	202	144	50	-
布農族	649	173	476	-	-	54	83	171	168	129	44	-
魯凱族	66	13	53	-	-	≤10	≤10	17	15	15	≤10	-
卑南族	134	39	95	-	-	15	26	38	22	20	13	-
鄒族	31	≤10	24	-	-	≤10	≤10	≤10	≤10	≤10	0	-
賽夏族	65	22	43	-	-	13	13	12	12	≤10	≤10	-
雅美族	23	≤10	13	-	-	≤10	≤10	≤10	≤10	≤10	≤10	-
邵族	≤10	≤10	≤10	-	-	≤10	≤10	≤10	0	≤10	0	-
噶瑪蘭族	11	≤10	≤10	-	-	≤10	≤10	≤10	≤10	≤10	≤10	-
太魯閣族	424	112	312	-	-	45	66	102	108	83	20	-
撒奇萊雅族	≤10	≤10	≤10	-	-	0	0	≤10	≤10	≤10	0	-
賽德克族	106	33	73	-	-	11	19	27	22	14	13	-
拉阿魯哇族	≤10	≤10	≤10	-	-	0	0	≤10	≤10	0	0	-
卡那卡那富族	≤10	≤10	0	-	-			≤10				-
其他 <sup>1</sup>	86	30	56	-	-	≤10	≤10	21	18	24	≤10	-
區域別												
北部區域	1,792	411	1,381	-	-	217	309	489	397	296	84	-
中部區域	950	232	718	-	-	105	156	249	213	164	63	-
南部區域	868	215	653	-	-	87	127	241	212	142	59	-
東部區域 (含福建省)	1,655	488	1,167	-	-	153	224	362	404	360	152	-
城鄉別												
都會區	2,373	497	1,876	-	-	313	401	641	544	372	102	-
六都	1,747	395	1,352	-	-	219	296	483	400	280	69	-
非六都	626	102	524	-	-	94	105	158	144	92	33	-
平地原鄉	1,165	325	840	-	-	119	163	243	280	246	114	-
山地原鄉	1,727	524	1,203	-	-	130	252	457	402	344	142	-

1. 族別未註記。

註：1. 全國資料來源為衛生福利部統計處 (<https://dep.mohw.gov.tw/dos/cp-5337-62357-113.html>, date of access: 2023-02-15)。

2. 本表為使用衛生福利部保護服務司所提供「家暴通報明細檔」，並比對原住民族委員會所提供原住民戶籍資料檔及死亡檔，所進行之統計。

3. 為配合衛生福利部及符合個人資料保護法之規定，若遇原始統計資料（人數或筆數）過小，將對資料內最小值相加呈現，以免受保護資料因相互減贅或推導而得之。

表 4-22 110 年原住民族家庭暴力事件被害人—教育程度別、族別、區域別及城鄉別

	教育程度別						
	學齡前/自修/ 不識字	國小	國中	高中(職)	專科	大學/ 研究所	不詳
原住民族人數(人)	44	246	717	850	111	180	3,117
比例(%)	0.8	4.7	13.6	16.1	2.1	3.4	59.2
族別							
阿美族	16	55	144	243	24	51	1,138
泰雅族	≤11	47	179	159	25	36	705
排灣族	≤11	41	161	190	25	27	373
布農族	≤11	58	124	113	15	22	314
魯凱族	≤11	≤11	12	≤11	0	≤11	35
卑南族	≤11	≤11	23	21	≤11	≤11	71
鄒族	0	0	≤11	≤11	≤11	≤11	≤11
賽夏族	≤11	≤11	≤11	≤11	0	≤11	49
雅美族	0	≤11	≤11	≤11	0	≤11	≤11
邵族	0	0	≤11	≤11	0	≤11	0
噶瑪蘭族	0	0	0	≤11	0	≤11	≤11
太魯閣族	≤11	15	28	40	≤11	≤11	316
撒奇萊雅族	0	0	0	0	0	≤11	≤11
賽德克族	0	12	21	35	≤11	≤11	25
拉阿魯哇族	0	0	≤11	0	≤11	≤11	≤11
卡那卡那富族	0	0	0	0	0	0	≤11
其他	≤11	≤11	≤11	≤11	≤11	≤11	59
區域別							
北部區域	13	51	174	189	34	61	1,270
中部區域	≤11	62	170	215	26	43	429
南部區域	≤11	51	194	215	24	42	338
東部區域 (含福建省)	22	82	179	231	27	34	1,080
城鄉別							
都會區	12	75	237	374	61	104	1,510
六都	≤11	53	136	226	40	86	1,197
非六都	≤11	22	101	148	21	18	313
平原原鄉	18	52	139	185	16	27	728
山地原鄉	14	119	341	291	34	49	879

註：1. 無全國家庭暴力案件教育程度別資料。  
 2. 本表為使用衛生福利部保護服務司所提供「家暴通報明細檔」，並比對原住民族委員會所提供原住民戶籍資料檔及死亡檔，所進行之統計。  
 3. 其他：族別未註記。  
 4. 為配合衛生福利部及符合個人資料保護法之規定，若遇原始統計資料(人數或筆數)過小，將對資料內最小值相加呈現，以免受保護資料因相互減贖或推導而得之。

表 4-23 110 年原住民族家庭暴力事件被害人—職業別、族別、區域別及城鄉別

	職業別									
	公教 軍警	商業	學生	家庭管 理	專門 職業	工礦業	服務業	農林 漁牧	自由 業、無 工作、 退休、 其他	不詳
原住民族人數 (人)	94	82	79	447	141	615	758	279	1,170	1,600
比例 (%)	1.8	1.6	1.5	8.5	2.7	11.7	14.4	5.3	22.2	30.4
族別										
阿美族	24	27	25	119	36	171	251	67	368	583
泰雅族	26	22	18	124	31	126	156	51	271	336
排灣族	20	21	11	75	24	118	133	18	164	237
布農族	13	≤10	≤10	52	22	105	71	94	133	142
魯凱族	≤10	≤10	≤10	≤10	≤10	≤10	14	≤10	22	15
卑南族	≤10	≤10	≤10	≤10	≤10	≤10	28	≤10	37	38
鄒族	0	0	≤10	≤10	≤10	≤10	≤10	≤10	≤10	≤10
賽夏族	0	0	0	≤10	≤10	≤10	11	≤10	20	22
雅美族	0	≤10	≤10	≤10	0	0	≤10	≤10	≤10	≤10
邵族	0	0	0	0	0	≤10	0	0	≤10	0
噶瑪蘭族	0	0	0	0	0	0	≤10	≤10	≤10	≤10
太魯閣族	≤10	≤10	≤10	41	≤10	34	60	11	101	153
撒奇萊雅族	≤10	0	0	0	0	0	0	0	0	≤10
賽德克族	≤10	0	≤10	19	≤10	21	≤10	17	18	15
拉阿魯哇族	≤10	0	0	0	≤10	0	≤10	0	≤10	0
卡那卡那富族					≤10					
其他 <sup>1</sup>	0	0	≤10	≤10	≤10	≤10	≤10	≤10	21	36
區域別										
北部區域	29	22	30	152	50	175	239	25	363	706
中部區域	24	24	12	101	24	153	130	86	133	163
南部區域	18	19	15	74	27	143	157	44	284	203
東部區域 (含福建省)	23	17	22	120	40	144	232	124	390	528
城鄉別										
都會區	35	39	32	121	56	207	254	15	363	625
六都	10	≤10	15	67	14	93	116	≤10	133	162
非六都	14	15	18	83	24	100	175	83	284	369
平地原鄉	35	22	14	176	47	215	213	171	390	444
山地原鄉	35	39	32	121	56	207	254	15	363	625

人數  
(人)

1. 族別未註記。

註：1. 無全國家庭暴力案件職業別資料。

2. 本表為使用衛生福利部保護服務司所提供「家暴通報明細檔」，並比對原住民族委員會所提供原住民戶籍資料檔及死亡檔，所進行之統計。

3. 為配合衛生福利部及符合個人資料保護法之規定，若遇原始統計資料（人數或筆數）過小，將對資料內最小值相加呈現，以免受保護資料因相互減贖或推導而得之。

表 4-24 110 年原住民族家庭暴力事件被害人—身心障礙別、族別、區域別及城鄉別

	身心障礙別				
	身心障礙	疑似身心障礙	非身心障礙	其他	不詳
原住民族人數(人)	258	80	3,949	281	697
比例(%)	4.9	1.5	75.0	5.3	13.2
全國人數(人)	8,682	-	106,938	1,379	1,533
全國比例(%)	7.3	-	90.2	1.2	1.3
族別					
阿美族	95	17	1,219	99	241
泰雅族	49	27	842	71	172
排灣族	25	≤10	643	30	114
布農族	34	≤10	512	25	68
魯凱族	≤10	≤10	51	≤10	≤10
卑南族	≤10	0	107	≤10	11
鄒族	≤10	0	28	0	≤10
賽夏族	≤10	≤10	57	≤10	≤10
雅美族	0	≤10	17	≤10	≤10
邵族	0	0	≤10	≤10	0
噶瑪蘭族	0	≤10	≤10	0	≤10
太魯閣族	34	≤10	303	29	49
撒奇萊雅族	0	0	≤10	≤10	≤10
賽德克族	≤10	0	89	≤10	11
拉阿魯哇族			≤10		
卡那卡那富族			≤10		
其他 <sup>1</sup>	≤10	≤10	60	≤10	13
區域別					
北部區域	60	29	1,261	123	319
中部區域	37	15	729	46	123
南部區域	40	12	689	35	92
東部區域 (含福建省)	121	24	1,270	77	163
城鄉別					
都會區	87	32	1,741	136	377
六都	60	26	1,242	117	302
非六都	27	≤10	499	19	75
平地原鄉	85	16	896	46	122
山地原鄉	86	32	1,312	99	198

1. 族別未註記。

註：1. 本表為使用衛生福利部保護服務司所提供「家暴通報明細檔」，並比對原住民族委員會所提供原住民族戶籍資料檔及死亡檔，所進行之統計。

2. 全國資料來源為衛生福利部統計處 (<https://dep.mohw.gov.tw/dos/cp-5337-62357-113.html>, date of access: 2023-02-16)。

3. 為配合衛生福利部及符合個人資料保護法之規定，若遇原始統計資料(人數或筆數)過小，將對資料內最小值相加呈現，以免受保護資料因相互減贖或推導而得之。



表 4-25 110 年原住民族家庭暴力事件相對人—性別、年齡層別、族別、區域別及城鄉別

	性別					年齡別						
	總計	男性	女性	其他	不詳	0-23	24-29	30-39	40-49	50-64	65+	不詳
原住民族人數(人)	4,288	3,220	1,068	-	-	421	673	1,134	1,140	757	163	-
比例(%)	100.0	75.1	24.9	-	-	9.8	15.7	26.4	26.6	17.7	3.8	-
全國人數(人)	114,647	82,311	32,233	9	94	416	2,833	5,981	10,332	26,949	64,630	3,506
全國比例(%)	100.0	71.8	28.1	0.0	0.1	0.4	2.5	5.2	9.0	23.5	56.4	3.1
族別												
阿美族	1,314	985	329	-	-	131	207	336	321	247	72	-
泰雅族	894	674	220	-	-	103	171	262	211	124	23	-
排灣族	676	495	181	-	-	56	96	169	209	130	16	-
布農族	533	400	133	-	-	46	78	150	158	83	18	-
魯凱族	65	43	22	-	-	≤10	≤10	15	19	14	≤10	-
卑南族	128	90	38	-	-	≤10	28	32	30	29	≤10	-
鄒族	29	25	≤10	-	-	≤10	≤10	≤10	≤10	≤10	≤10	-
賽夏族	63	49	14	-	-	≤10	≤10	18	18	≤10	≤10	-
雅美族	13	≤10	≤10	-	-	≤10	≤10	≤10	≤10	≤10	≤10	-
邵族	≤10	≤10	≤10	-	-	0	≤10	0	≤10	≤10	0	-
噶瑪蘭族	≤10	≤10	≤10	-	-	0	0	≤10	≤10	≤10	≤10	-
太魯閣族	343	260	83	-	-	37	46	88	91	68	13	-
撒奇萊雅族	12	≤10	≤10	-	-	≤10	≤10	≤10	≤10	≤10	0	-
賽德克族	105	89	16	-	-	≤10	17	29	34	13	≤10	-
拉阿魯哇族	≤10	≤10	0	-	-	≤10	0	≤10	≤10	0	0	-
卡那卡那富族	≤10	≤10	0	-	-	≤10	0	≤10	≤10	0	0	-
其他 <sup>1</sup>	92	77	15	-	-	≤10	≤10	18	31	24	≤10	-
區域別												
北部區域	1,375	1,004	371	-	-	152	230	415	335	202	41	-
中部區域	790	592	198	-	-	79	142	197	228	123	21	-
南部區域	751	537	214	-	-	73	111	215	216	102	34	-
東部區域 (含福建省)	1,372	1,087	285	-	-	117	190	307	361	330	67	-
城鄉別												
都會區	1,791	1,214	577	-	-	223	319	497	442	251	59	-
六都	1,340	896	444	-	-	173	231	388	322	183	43	-
非六都	451	318	133	-	-	50	88	109	120	68	16	-
平地原鄉	953	737	216	-	-	88	144	203	232	230	56	-
山地原鄉	1,544	1,269	275	-	-	110	210	434	466	276	48	-

1. 族別未註記。

註：1.全國資料來源為衛生福利部統計處 (<https://dep.mohw.gov.tw/dos/cp-5337-62357-113.html>, date of access: 2023-02-16)。

2.本表為使用衛生福利部保護服務司所提供「家暴通報明細檔」，並比對原住民族委員會所提供原住民族戶籍資料檔及死亡檔，所進行之統計。

3.為配合衛生福利部及符合個人資料保護法之規定，若遇原始統計資料(人數或筆數)過小，將對資料內最小值相加呈現，以免受保護資料因相互減贅或推導而得之。

表 4-26 110 年原住民族家庭暴力事件相對人—教育程度別、族別、區域別及城鄉別

	教育程度別						
	學齡前/自修不識字	國小	國中	高中(職)	專科	大學/研究所以上	不詳
原住民族人數(人)	35	126	651	641	56	98	2,681
比例(%)	0.8	2.9	15.2	14.9	1.3	2.3	62.5
族別							
阿美族	12	32	145	151	≤10	23	941
泰雅族	≤10	17	153	134	≤10	15	559
排灣族	≤10	15	158	144	≤10	14	335
布農族	≤10	37	96	94	11	19	274
魯凱族	≤10	≤10	≤10	14	≤10	≤10	35
卑南族	≤10	≤10	19	22	≤10	≤10	74
鄒族	0	0	≤10	≤10	0	0	14
賽夏族	0	≤10	≤10	≤10	0	≤10	50
雅美族	0	0	≤10	≤10	0	0	≤10
邵族	0	0	≤10	≤10	0	0	≤10
噶瑪蘭族	0	0	≤10	≤10	0	0	≤10
太魯閣族	≤10	≤10	22	18	≤10	≤10	273
撒奇萊雅族	0	0	0	0	0	0	12
賽德克族	0	≤10	23	33	≤10	≤10	28
拉阿魯哇族	0	0	≤10	≤10	≤10	0	≤10
卡那卡那富族	0	0	0	≤10	0	0	≤10
其他	0	≤10	≤10	≤10	≤10	≤10	67
區域別							
北部區域	13	23	158	146	11	26	998
中部區域	≤10	42	140	168	18	31	385
南部區域	≤10	18	177	161	11	23	357
東部區域 (含福建省)	12	43	176	166	16	18	941
城鄉別							
都會區	15	35	200	251	23	56	1,211
六都	≤10	24	129	153	13	48	964
非六都	≤10	11	71	98	10	≤10	247
平地原鄉	≤10	29	142	123	11	13	628
山地原鄉	13	62	309	267	22	29	842

註：1.無全國家庭暴力案件教育程度別資料。

2.本表為使用衛生福利部保護服務司所提供「家暴通報明細檔」，並比對原住民族委員會所提供原住民戶籍資料檔及死亡檔，所進行之統計。

3.為配合衛生福利部及符合個人資料保護法之規定，若遇原始統計資料(人數或筆數)過小，將對資料內最小值相加呈現，以免受保護資料因相互減贖或推導而得之。

4.其他：族別未註記。

表 4-27 110 年原住民族家庭暴力事件相對人—職業別、族別、區域別及城鄉別

	職業別									
	公教 軍警	商業	學生	家庭 管理	專門 職業	工礦業	服務業	農林 漁牧	自由 業、無 工作、 退休、 其他	不詳
原住民族人數 (人)	103	42	80	95	97	876	356	231	839	1,569
比例 (%)	2.4	1.0	1.9	2.2	2.3	20.4	8.3	5.4	19.6	36.6
族別										
阿美族	14	18	31	27	31	245	103	47	244	554
泰雅族	25	≤10	14	26	14	195	77	43	192	302
排灣族	16	≤10	12	21	17	164	64	16	107	252
布農族	17	≤10	≤10	≤10	10	121	41	68	116	136
魯凱族	≤10	≤10	≤10	0	≤10	13	≤10	≤10	13	21
卑南族	≤10	≤10	≤10	≤10	≤10	18	15	≤10	30	45
鄒族	0	0	0	0	0	≤10	≤10	≤10	≤10	≤10
賽夏族	0	0	≤10	≤10	≤10	≤10	≤10	≤10	18	28
雅美族	0	≤10	0	0	0	≤10	0	0	≤10	≤10
邵族	0	0	0	0	0	≤10	≤10	0	≤10	≤10
噶瑪蘭族	0	0	0	0	0	≤10	≤10	0	≤10	≤10
太魯閣族	18	≤10	≤10	≤10	≤10	51	25	≤10	67	153
撒奇萊雅族	≤10	0	0	0	0	0	≤10	0	≤10	≤10
賽德克族	≤10	≤10	≤10	≤10	0	37	≤10	20	18	16
拉阿魯哇族	≤10	0	0	0	0	0	≤10	≤10	≤10	≤10
卡那卡那富族	0	0	0	0	0	0	≤10	≤10	≤10	≤10
其他 <sup>1</sup>	≤10	≤10	0	≤10	≤10	16	≤10	≤10	15	39
區域別										
北部區域	17	≤10	32	30	35	248	107	18	253	628
中部區域	29	≤10	14	20	19	202	66	82	178	171
南部區域	23	12	14	18	14	178	82	33	126	251
東部區域 (含福建省)	34	14	20	27	29	248	101	98	282	519
城鄉別										
都會區	41	20	53	45	48	314	173	17	352	728
六都	24	16	46	28	37	215	125	≤10	268	573
非六都	17	≤10	≤10	17	11	99	48	≤10	84	155
平地原鄉	20	≤10	14	22	18	174	79	63	193	361
山地原鄉	42	13	13	28	31	388	104	151	294	480

1. 族別未註記。

註：1. 無全國家庭暴力案件職業別資料。

2. 本表為使用衛生福利部保護服務司所提供「家暴通報明細檔」，並比對原住民族委員會所提供原住民族戶籍資料檔及死亡檔，所進行之統計。

3. 為配合衛生福利部及符合個人資料保護法之規定，若遇原始統計資料（人數或筆數）過小，將對資料內最小值相加呈現，以免受保護資料因相互減贖或推導而得之。

表 4-28 110 年原住民族家庭暴力事件相對人—身心障礙別、族別、區域別及城鄉別

	身心障礙別				
	身心障礙	疑似身心障礙	非身心障礙	其他	不詳
原住民族人數(人)	127	79	3,158	213	711
比例(%)	3.0	1.8	73.6	5.0	16.6
族別					
阿美族	45	33	948	59	229
泰雅族	22	17	634	49	172
排灣族	14	≤10	514	27	112
布農族	16	≤10	418	37	57
魯凱族	≤10	≤10	50	≤10	≤10
卑南族	≤10	0	101	≤10	18
鄒族	0	0	25	≤10	≤10
賽夏族	≤10	0	48	≤10	11
雅美族	≤10	≤10	≤10	≤10	≤10
邵族	≤10	0	≤10	0	≤10
噶瑪蘭族	0	0	≤10	≤10	≤10
太魯閣族	16	≤10	234	17	67
撒奇萊雅族	0	0	≤10	0	≤10
賽德克族	≤10	≤10	83	≤10	11
拉阿魯哇族	0	0	≤10	0	≤10
卡那卡那富族			≤10		
其他 <sup>1</sup>	0	≤10	75	≤10	11
區域別					
北部區域	32	21	947	78	297
中部區域	19	23	566	53	129
南部區域	29	≤10	582	23	107
東部區域 (含福建省)	47	25	1,063	59	178
城鄉別					
都會區	53	37	1,236	100	365
六都	45	23	903	79	290
非六都	≤10	14	333	21	75
平地原鄉	32	17	751	34	119
山地原鄉	42	25	1,171	79	227

1. 族別未註記。

註：1.無全國家庭暴力案件身心障礙別資料。

2.本表為使用衛生福利部保護服務司所提供「家暴通報明細檔」，並比對原住民族委員會所提供原住民戶籍資料檔及死亡檔，所進行之統計。

3.為配合衛生福利部及符合個人資料保護法之規定，若遇原始統計資料(人數或筆數)過小，將對資料內最小值相加呈現，以免受保護資料因相互減贖或推導而得之。

表 4-29 110 年原住民族家庭暴力事件被害人保護扶助人次

縣市別	人次數 (人次)																											
	總計			諮詢協談			庇護安置						陪同報案偵詢 (訊)			陪同出庭			驗傷診療			聲請保護令			法律扶助			
							被害人			隨行子女																		
	合計	男性	女性	合計	男性	女性	合計	男性	女性	合計	男性	女性	合計	男性	女性	合計	男性	女性	合計	男性	女性	合計	男性	女性				
總計	114,070	35,550	78,520	92,940	29,055	63,885	617	285	332	48	0	48	83	18	65	729	165	564	305	182	123	381	76	305	3,129	669	2,460	
新北市	7,570	2,814	4,756	6,644	2,435	4,209	20	7	13	0	0	0	6	0	6	22	4	18	32	16	16	11	4	7	188	43	145	
臺北市	3,885	1,641	2,244	3,121	1,358	1,763	1	1	0	0	0	0	1	1	0	8	4	4	34	29	5	2	1	1	139	32	107	
桃園市	28,672	10,319	18,353	24,917	9,096	15,821	82	58	24	12	0	12	4	2	2	51	13	38	67	55	12	21	4	17	131	15	116	
臺中市	9,055	2,705	6,350	8,134	2,443	5,691	109	39	70	5	0	5	11	1	10	29	8	21	11	9	2	8	1	7	109	13	96	
臺南市	2,717	716	2,001	2,513	661	1,852	1	0	1	3	0	3	2	0	2	4	0	4	1	0	1	7	0	7	15	6	9	
高雄市	3,984	1,138	2,846	3,112	837	2,275	65	30	35	4	0	4	1	0	1	42	8	34	38	24	14	12	1	11	20	8	12	
宜蘭縣	3,050	667	2,383	2,809	614	2,195	3	1	2	0	0	0	1	0	1	17	2	15	7	0	7	17	2	15	23	6	17	
新竹縣	2,300	419	1,881	2,261	418	1,843	2	0	2	0	0	0	0	0	0	8	0	8	2	0	2	2	0	2	2	0	2	
苗栗縣	2,200	639	1,561	1,984	584	1,400	6	3	3	7	0	7	4	0	4	11	0	11	13	0	13	4	0	4	3	0	3	
彰化縣	757	107	650	576	80	496	0	0	0	0	0	0	0	0	0	2	1	1	0	0	0	5	1	4	4	0	4	
南投縣	4,136	673	3,463	3,715	615	3,100	1	0	1	0	0	0	0	0	0	24	0	24	0	0	0	9	0	9	199	0	199	
雲林縣	631	162	469	570	141	429	0	0	0	0	0	0	1	1	0	8	0	8	6	2	4	3	0	3	1	0	1	
嘉義縣	454	50	404	341	46	295	1	0	1	0	0	0	3	0	3	2	0	2	1	0	1	1	0	1	38	1	37	
屏東縣	5,506	2,019	3,487	4,811	1,741	3,070	37	17	20	0	0	0	6	0	6	14	2	12	8	3	5	16	5	11	46	14	32	
臺東縣	16,953	5,374	11,579	14,830	4,480	10,350	41	14	27	2	0	2	12	5	7	241	59	182	39	19	20	90	18	72	47	20	27	
花蓮縣	19,301	5,487	13,814	10,263	2,969	7,294	238	112	126	15	0	15	25	7	18	229	62	167	34	22	12	160	39	121	2,076	498	1,578	
澎湖縣	36	0	36	19	0	19	0	0	0	0	0	0	0	0	0	0	0	0	0	0	0	0	0	0	0	0	0	0
基隆市	1,771	398	1,373	1,322	321	1,001	10	3	7	0	0	0	4	1	3	12	2	10	11	3	8	11	0	11	81	13	68	
新竹市	705	185	520	659	180	479	0	0	0	0	0	0	0	0	0	1	0	1	0	0	0	0	0	0	0	0	0	0
嘉義市	377	37	340	331	36	295	0	0	0	0	0	0	0	0	0	4	0	4	1	0	1	2	0	2	7	0	7	
金門縣	10	0	10	8	0	8	0	0	0	0	0	0	2	0	2	0	0	0	0	0	0	0	0	0	0	0	0	0
連江縣	0	0	0	0	0	0	0	0	0	0	0	0	0	0	0	0	0	0	0	0	0	0	0	0	0	0	0	0

註：資料來源：衛生福利部統計處 (<https://dep.mohw.gov.tw/dops/lp-1303-105-xCat-cat01.html>, date of access: 2023-02-15)。

表 4-29 110 年原住民族家庭暴力事件被害人保護扶助人次（續）

縣市別	人次數（人次）																							
	經濟扶助			心理諮商與輔導			就業服務			就學或轉學服務			轉介/提供目睹暴力服務			子女問題協助			通譯服務			其他扶助		
	合計	男性	女性	合計	男性	女性	合計	男性	女性	合計	男性	女性	合計	男性	女性	合計	男性	女性	合計	男性	女性	合計	男性	女性
總計	2,466	972	1,494	874	400	474	121	22	99	212	102	110	1,427	202	1,225	579	93	486	2	2	0	10,157	3,307	6,850
新北市	70	37	33	72	22	50	7	3	4	38	24	14	42	2	40	22	5	17	0	0	0	396	212	184
臺北市	36	21	15	58	31	27	2	2	0	2	2	0	6	1	5	0	0	0	2	2	0	473	156	317
桃園市	604	182	422	111	51	60	19	4	15	29	10	19	895	43	852	275	62	213	0	0	0	1,454	724	730
臺中市	49	14	35	40	13	27	9	3	6	22	0	22	49	8	41	18	2	16	0	0	0	452	151	301
臺南市	43	15	28	11	6	5	1	0	1	16	9	7	4	0	4	3	0	3	0	0	0	93	19	74
高雄市	394	198	196	0	0	0	3	1	2	30	28	2	10	0	10	0	0	0	0	0	0	253	3	250
宜蘭縣	60	19	41	0	0	0	12	0	12	2	1	1	12	3	9	0	0	0	0	0	0	87	19	68
新竹縣	3	0	3	0	0	0	0	0	0	0	0	0	0	0	0	0	0	0	0	0	0	20	1	19
苗栗縣	75	23	52	15	7	8	1	1	0	3	0	3	2	0	2	0	0	0	0	0	0	72	21	51
彰化縣	50	5	45	53	1	52	0	0	0	0	0	0	2	0	2	6	1	5	0	0	0	59	18	41
南投縣	58	2	56	0	0	0	3	1	2	0	0	0	21	2	19	4	1	3	0	0	0	102	52	50
雲林縣	8	6	2	0	0	0	0	0	0	0	0	0	2	0	2	0	0	0	0	0	0	32	12	20
嘉義縣	16	0	16	0	0	0	0	0	0	3	0	3	4	0	4	24	0	24	0	0	0	20	3	17
屏東縣	168	84	84	1	1	0	9	1	8	19	7	12	24	0	24	36	2	34	0	0	0	311	142	169
臺東縣	574	301	273	331	232	99	16	4	12	23	10	13	39	7	32	15	1	14	0	0	0	653	204	449
花蓮縣	171	44	127	45	21	24	31	2	29	19	9	10	285	136	149	145	17	128	0	0	0	5,565	1,549	4,016
澎湖縣	0	0	0	0	0	0	0	0	0	0	0	0	0	0	0	0	0	0	0	0	0	17	0	17
基隆市	72	19	53	131	15	116	8	0	8	6	2	4	14	0	14	18	0	18	0	0	0	71	19	52
新竹市	3	2	1	6	0	6	0	0	0	0	0	0	16	0	16	12	1	11	0	0	0	8	2	6
嘉義市	12	0	12	0	0	0	0	0	0	0	0	0	0	0	0	1	1	0	0	0	0	19	0	19
金門縣	0	0	0	0	0	0	0	0	0	0	0	0	0	0	0	0	0	0	0	0	0	0	0	0
連江縣	0	0	0	0	0	0	0	0	0	0	0	0	0	0	0	0	0	0	0	0	0	0	0	0

表 4-30 110 年原住民族家庭暴力事件被害人保護扶助金額

縣市別	金額 (元)														
	總計	緊急生活扶助	生活扶助	急難救助	租金補助	醫療補助	庇護安置補助	心理治療、諮商與輔導費用	律師費用補助	訴訟費用補助	子女生活津貼/補助	子女教育補助	兒童托育費用/津貼	民間慈善團體資助	其他補助
總計	50,006,180	3,271,917	9,494,825	752,482	1,408,578	652,117	20,512,808	2,312,068	255,932	217,978	6,444,434	51,458	509,581	3,156,839	965,163
新北市	15,700,863	549,518	6,318,877	219,482	961,113	552,972	1,676,980	223,120	185,932	57,978	4,634,087	1,891	191,481	76,917	50,515
臺北市	4,063,879	398,710	507,163	22,000	0	25,252	1,579,444	1,305,600	0	50,000	173,710	2,000	0	0	0
桃園市	3,802,686	654,570	122,584	10,000	104,065	24,492	1,287,350	179,600	0	58,000	740,204	28,020	144,500	252,850	196,451
臺中市	7,703,086	87,576	0	5,000	0	960	7,265,250	7,200	0	0	0	0	0	337,100	0
臺南市	1,442,490	0	878,664	98,000	0	920	1,600	39,600	0	0	162,400	0	67,500	149,400	44,406
高雄市	6,126,311	135,387	0	24,000	0	600	5,929,824	0	0	0	0	0	0	33,700	2,800
宜蘭縣	834,615	26,000	294,216	0	0	0	10,300	0	0	0	328,395	0	55,000	16,050	104,654
新竹縣	6,150	0	0	0	0	1,470	4,680	0	0	0	0	0	0	0	0
苗栗縣	230,037	53,152	0	0	0	5,950	142,388	18,000	0	0	0	10,547	0	0	0
彰化縣	191,955	0	14,716	5,500	0	0	0	53,000	0	2,000	9,847	0	18,500	76,412	11,980
南投縣	1,636,574	427,832	363,342	104,500	75,600	0	600	0	0	0	359,350	0	0	193,300	112,050
雲林縣	57,548	13,288	20,260	0	0	0	0	0	0	0	0	0	0	0	24,000
嘉義縣	8,141	0	0	0	0	0	2,000	0	0	0	6,141	0	0	0	0
屏東縣	1,540,650	34,576	675,089	0	0	0	609,828	149,600	0	0	0	0	12,000	46,210	13,347
臺東縣	3,293,480	558,396	54,600	10,000	123,800	9,400	1,698,490	113,048	0	0	13,500	9,000	9,000	321,012	373,234
花蓮縣	2,304,607	253,184	39,864	25,000	144,000	10,021	272,874	164,800	70,000	0	16,800	0	11,600	1,288,798	7,666
澎湖縣	0	0	0	0	0	0	0	0	0	0	0	0	0	0	0
基隆市	1,038,008	79,728	205,450	219,000	0	20,080	31,200	55,400	0	50,000	0	0	0	353,090	24,060
新竹市	13,100	0	0	10,000	0	0	0	3,100	0	0	0	0	0	0	0
嘉義市	12,000	0	0	0	0	0	0	0	0	0	0	0	0	12,000	0
金門縣	0	0	0	0	0	0	0	0	0	0	0	0	0	0	0
連江縣	0	0	0	0	0	0	0	0	0	0	0	0	0	0	0

註：資料來源：衛生福利部統計處 (<https://dep.mohw.gov.tw/dops/lp-1303-105-xCat-cat01.html>, date of access: 2023-02-15)。

## 2、性侵害

性侵害所使用資料為衛生福利部保護服務司所提供「性侵害通報明細檔」，並比對原住民族委員會所提供原住民戶籍資料檔及死亡檔，所進行之統計。按性侵害犯罪防治法第四條第五項，中央主管機關應辦理性侵害事件各項資料之建立、彙整、統計及管理，建立性侵害通報明細檔。因被害人及相對人身分證字號可能為空白，故串檔資料可能會有缺漏：110年「性侵害通報明細檔」中，被害人身分證字號有1.2%空白，相對人則有46.4%。因此為「通報」資料，有可能通報案件最終並未成案，未成案之案件無法強制登錄身分證字號。此外，若干性侵害案件相對人不詳，如，受害人不認識加害人之情況，皆是造成相對人身分證字號空白比例過高之原因。此外，因「性侵害通報明細檔」中無扶助人次及扶助金額，相關資料則由衛生福利部衛生福利公務統計年報中擷取。

性侵害案件中，被害人及相對人任一方為原住民即納入統計。110年原住民性侵害通報件數計998件，其中兩造皆為原住民者有249件；被害人為原住民，相對人為非原住民者有581件；被害人為非原住民，相對人為原住民者有168件。在所有性侵害事件通報案件中，460件（46.1%）由教育單位通報，僅51件（5.1%）由113專線/防治中心通報（詳表4-31）。

兩造關係中，以曾為與現為同居伴侶/未同居伴侶（含男女朋友）400件（占40.1%）最多（詳表4-32）。案發地點則以住（居）所/寄養家庭594件（占59.5%）最常見（詳表4-33）。

被害人為原住民者計752人，其中女性578人（占76.9%），男性174人（占23.1%），女性為男性的3.3倍；最常發生於12至未滿18歲之年齡層，占60.2%（453人，詳表4-34）。被害人教育程度最多為國中，有288人，占38.3%；其次為高中（職），有152人，占20.2%。此外，另有133人（17.7%）教育程度不詳。被害人職業方面，最常見者為「商業、服務業、專門職業」與「無工作者」，皆各有29人（3.9%）；其中，有633人（84.2%）職業不詳（詳表4-35）。另於身心障礙別方面，有81名（10.6%）被害人有身心障礙（詳表4-36）。

相對人為原住民者計381人，其中女性79人占（20.7%），男性302人（占79.3%），男性為女性3.8倍，最常見之年齡層為12至未滿18歲，有149人，占39.1%（詳表4-37）。

社會福利公務統計年報中之「被害人保護扶助」，指直轄市、縣（市）政府自行及委託民間團體提供性侵被害人之保護扶助服務；「被害人保護扶助金額」，指直轄市、縣（市）政府自行或結合民間資源提供性侵被害人之經濟協助金額。110年執行性侵被害人保護扶助工作36,899人次（詳表4-38），扶助金額14,999,097元。扶助金額仍以庇護安置補助金額最大，約占60.3%，其次為生活扶助，約占9.0%（詳表4-39）。



表 4-31 110 年牽涉原住民族之性侵害事件通報案件—通報單位別、發生地縣市別、通報區域別及通報城鄉別

	總計	通報單位別							不詳
		113 專線/ 防治中心	社政	教育	警政/司 (軍)法/ 憲兵/矯正 機關	診所/衛生 所/醫院	其他/民政/戶 政/勞政/觀光 業務機關/老 人福利與安 置機構/移民 業務機關		
原住民族涉案件數(件)	998	51	130	460	197	130	26	≤10	
比例(%)	100.0	5.1	13.0	46.1	19.7	13.0	2.6	0.4	
全國人數(人)	16,029	863	1,277	4,059	5,636	3,830	364	0	
全國比例(%)	100.0	5.4	8.0	25.3	35.2	23.9	2.3	0	
發生地縣市別									
新北市	83	12	≤10	31	21	≤10	≤10	≤10	
臺北市	30	≤10	≤10	≤10	11	≤10	0	0	
桃園市	134	≤10	17	49	37	15	≤10	0	
臺中市	49	≤10	≤10	19	15	≤10	≤10	0	
臺南市	23	0	≤10	11	≤10	≤10	≤10	0	
高雄市	66	≤10	≤10	28	11	18	0	0	
宜蘭縣	19	0	≤10	13	≤10	≤10	0	0	
新竹縣	36	≤10	≤10	16	12	≤10	≤10	0	
苗栗縣	19	0	≤10	≤10	≤10	≤10	0	0	
彰化縣	12	≤10	≤10	≤10	≤10	≤10	0	0	
南投縣	65	≤10	≤10	39	≤10	≤10	≤10	≤10	
雲林縣	≤10	0	≤10	≤10	≤10	0	0	0	
嘉義縣	≤10	0	≤10	≤10	≤10	0	0	0	
屏東縣	64	≤10	13	25	14	≤10	≤10	≤10	
臺東縣	90	≤10	13	52	11	≤10	≤10	0	
花蓮縣	116	≤10	17	58	15	21	≤10	0	
澎湖縣	≤10	0	0	0	≤10	0	0	0	
基隆市	18	0	0	≤10	≤10	≤10	≤10	0	
新竹市	14	0	≤10	≤10	≤10	≤10	0	0	
嘉義市	≤10				≤10				
金門縣	0	0	0	0	0	0	0	0	
連江縣	≤10				≤10				
不詳	141	≤10	21	77	≤10	23	≤10	≤10	
通報區域別									
北部區域	415	33	46	179	99	48	≤10	≤10	
中部區域	181	≤10	21	86	35	21	≤10	≤10	
南部區域	183	≤10	29	76	37	31	≤10	0	
東部區域 (含福建省)	219	≤10	34	119	26	30	≤10	≤10	
通報城鄉別									
都會區	751	36	99	311	173	108	22	≤10	
六都	64	≤10	≤10	26	12	15	≤10	0	
非六都	687	34	91	285	161	93	21	≤10	
平地原鄉	72	≤10	14	37	≤10	≤10	≤10	≤10	
山地原鄉	175	13	17	112	14	16	≤10	≤10	

註：1. 本表為使用衛生福利部保護服務司所提供「性侵害通報明細檔」，並比對原住民族委員會所提供原住民戶籍資料檔及死亡檔，所進行之統計。

2. 全國資料來源為衛生福利部統計處 (<https://dep.mohw.gov.tw/dos/cp-5337-62357-113.html>, date of access: 2023-02-16)

3. 為配合衛生福利部及符合個人資料保護法之規定，若遇原始統計資料(人數或筆數)過小，將對資料內最小值相加呈現，以免受保護資料因相互減費或推導而得之。

表 4-32 110 年牽涉原住民族之性侵害事件通報案件—兩造關係別、發生地縣市別、通報區域別及通報城鄉別

	兩造關係別							
	婚姻中/離婚	現為/曾為直系親屬	現為/曾為四親等以內之旁系血親	家人朋友/鄰居/普通朋友/同學	曾為與現為同居伴侶/未同居伴侶(含男女朋友)	職場關係/師生/保母	網友	其他(其他/保母/手足/父、母之同居人/家長家屬或家屬間關係者/照顧者/機構人員/不認識/不詳)
原住民族涉案件數(件)	11	53	45	182	400	47	75	185
比例(%)	1.1	5.3	4.5	18.2	40.1	4.7	7.5	18.5
全國件數(件)	179	514	361	1,725	2,667	635	924	1,527
全國比例(%)	2.1	6.0	4.2	20.2	31.3	7.4	10.8	17.9
發生地縣市別								
新北市	≤9	≤9	≤9	12	27	≤9	10	17
臺北市	0	≤9	0	≤9	14	≤9	≤9	≤9
桃園市	≤9	≤9	≤9	15	67	≤9	≤9	25
臺中市	≤9	≤9	≤9	≤9	21	0	≤9	11
臺南市	≤9	0	≤9	≤9	11	≤9	≤9	≤9
高雄市	≤9	≤9	≤9	≤9	27	≤9	10	12
宜蘭縣	0	≤9	0	≤9	≤9	≤9	0	≤9
新竹縣	0	≤9	0	≤9	15	≤9	≤9	11
苗栗縣	≤9	≤9	0	≤9	≤9	0	≤9	≤9
彰化縣	0	0	≤9	≤9	≤9	0	≤9	≤9
南投縣	≤9	≤9	≤9	14	20	0	≤9	15
雲林縣	0	≤9	0	≤9	0	≤9	≤9	≤9
嘉義縣	0	0	≤9	≤9	≤9	0	0	≤9
屏東縣	≤9	≤9	≤9	21	20	≤9	≤9	≤9
臺東縣	≤9	11	≤9	33	23	≤9	≤9	14
花蓮縣	0	≤9	≤9	17	48	≤9	≤9	29
澎湖縣	0	0	0	0	0	0	0	≤9
基隆市	0	≤9	0	≤9	10	0	≤9	≤9
新竹市	0	0	≤9	≤9	≤9	≤9	≤9	≤9
嘉義市				≤9				
金門縣	0	0	0	0	0	0	0	0
連江縣				≤9				
不詳	0	≤9	≤9	22	70	10	≤9	19
通報區域別								
北部區域	≤9	20	≤9	56	196	22	33	77
中部區域	≤9	11	≤9	35	65	≤9	14	39
南部區域	≤9	≤9	12	40	65	≤9	19	27
東部區域(含福建省)	≤9	13	15	51	74	14	≤9	42
通報城鄉別								
都會區	≤9	36	33	113	316	42	65	138
六都	≤9	≤9	≤9	11	24	≤9	≤9	10
非六都	≤9	31	31	102	292	40	56	128
平地原鄉	≤9	≤9	≤9	26	22	≤9	≤9	14
山地原鄉	≤9	13	≤9	43	62	≤9	≤9	33

註：1. 本表為使用衛生福利部保護服務司所提供「性侵害通報明細檔」，並比對原住民族委員會所提供原住民戶籍資料檔及死亡檔，所進行之統計。  
 2. 全國資料來源為衛生福利部統計處 (<https://dep.mohw.gov.tw/DOPS/lp-1303-105-xCat-cat02.html>; 2023-02-16)。  
 3. 為配合衛生福利部及符合個人資料保護法之規定，若遇原始統計資料(人數或筆數)過小，將對資料內最小值相加呈現，以免受保護資料因相互減贅或推導而得之，若為跨欄者則為合計值。

表 4-33 110 年牽涉原住民族之性侵害事件通報案件—案發地點別、縣市別、通報區域別及通報城鄉別

	案發地點別							
	住(居)所/ 寄養家庭	旅(賓)館	學校/高級中 等以下有提 供住宿之學 校/補習班	社會福利 /安置照顧機 構/兒少安置 機構	辦公/工作場 所	公共場所	特殊營業場 所	其他/矯正機 關/網際網路 /不詳
原住民族涉案 件數(件)	594	79	75	19	14	63	9	145
比例(%)	59.5	7.9	7.5	1.9	1.4	6.3	0.9	14.5
全國件數(件)	4,551	961	653	115	223	552	132	1,345
全國比例(%)	53.3	11.3	7.7	1.3	2.6	6.5	1.5	15.8
發生地縣市別								
新北市	47	9	≤7	0	0	≤7	≤7	15
臺北市	15	≤7	0	0	≤7	≤7	≤7	≤7
桃園市	75	10	9	≤7	≤7	8	≤7	25
臺中市	35	≤7	≤7	≤7	≤7	≤7	≤7	≤7
臺南市	12	≤7	≤7	0	0	≤7	0	≤7
高雄市	36	14	≤7	≤7	0	≤7	0	≤7
宜蘭縣	10	≤7	≤7	≤7	0	≤7	0	≤7
新竹縣	31	≤7	≤7	0	0	≤7	0	≤7
苗栗縣	10	≤7	≤7	0	0	≤7	0	≤7
彰化縣	10	0	0	0	0	≤7	0	≤7
南投縣	45	≤7	≤7	≤7	0	≤7	0	8
雲林縣	≤7	0	≤7	0	0	0	0	0
嘉義縣	≤7	0	≤7	0	0	0	0	≤7
屏東縣	28	≤7	10	≤7	≤7	≤7	0	13
臺東縣	46	≤7	≤7	≤7	≤7	13	0	14
花蓮縣	75	≤7	≤7	≤7	≤7	≤7	≤7	17
澎湖縣				≤7				
基隆市	14	≤7	≤7	0	0	≤7	0	≤7
新竹市	9	≤7	0	0	≤7	≤7	0	≤7
嘉義市				≤7				
金門縣	0	0	0	0	0	0	0	0
連江縣				≤7				
不詳	84	8	12	≤7	≤7	≤7	≤7	31
通報區域別								
北部區域	251	34	25	≤7	≤7	23	≤7	67
中部區域	129	9	≤7	≤7	≤7	10	≤7	18
南部區域	90	30	24	≤7	≤7	11	0	24
東部區域 (含福建省)	124	≤7	20	≤7	≤7	19	≤7	36
通報城鄉別								
都會區	439	71	61	16	12	39	≤7	106
六都	33	17	≤7	≤7	0	≤7	0	≤7
非六都	406	54	57	15	12	35	≤7	101
平地原鄉	39	≤7	≤7	≤7	≤7	11	0	8
山地原鄉	116	≤7	9	0	0	13	≤7	31

案件數(件)

註：1.本表為使用衛生福利部保護服務司所提供「性侵害通報明細檔」，並比對原住民族委員會所提供原住民族戶籍資料檔及死亡檔，所進行之統計。  
2.全國資料來源為衛生福利部統計處 (<https://dep.mohw.gov.tw/DOPS/lp-1303-105-xCat-cat02.html>; 2023-02-17)。  
3.為配合衛生福利部及符合個人資料保護法之規定，若遇原始統計資料(人數或筆數)過小，將對資料內最小值相加現，以免受保護資料因相互減贖或推導而得之，若為跨欄者則為合計值。

表 4-34 110 年原住民族性侵害事件被害人—性別、年齡層別、族別、區域別及城鄉別

	合計	性別				年齡別						
		男性	女性	其他	不詳	0-11	12-17	18-23	24-29	30-39	40+	不詳
原住民族人數(人)	752	174	578	-	-	99	453	97	33	41	29	-
比例(%)	100.0	23.1	76.9	-	-	13.2	60.2	12.9	4.4	5.5	3.9	-
全國人數(人)	7,787	1,351	6,406	0	30	840	3,680	1,135	677	778	653	24
全國比例(%)	100.0	17.3	82.3	0	0.4	10.8	47.3	14.6	8.7	10.0	8.4	0.3
族別												
阿美族	237	53	184	-	-	27	140	30	16	≤14	≤14	-
泰雅族	168	40	128	-	-	21	101	22	≤14	≤14	≤14	-
排灣族	135	29	106	-	-	18	80	18	≤14	≤14	≤14	-
布農族	90	26	64	-	-	16	52	≤14	≤14	≤14	≤14	-
魯凱族	≤14	≤14	≤14	-	-	≤14	≤14	≤14	0	0	≤14	-
卑南族	≤14	≤14	≤14	-	-	≤14	≤14	≤14	0	≤14	0	-
鄒族	≤14	≤14	≤14	-	-	≤14	≤14	≤14	0	0	0	-
賽夏族	≤14	≤14	≤14	-	-	0	≤14	0	≤14	0	0	-
雅美族	≤14	≤14	≤14	-	-	≤14	≤14	0	0	0	0	-
邵族	≤14	0	≤14	-	-	0	≤14	0	0	0	0	-
噶瑪蘭族	0	0	0	-	-	0	0	0	0	0	0	-
太魯閣族	60	≤14	47	-	-	≤14	43	≤14	≤14	≤14	0	-
撒奇萊雅族	≤14	0	≤14	-	-	0	≤14	≤14	0	0	0	-
賽德克族	≤14	≤14	≤14	-	-	≤14	≤14	≤14	0	≤14	0	-
拉阿魯哇族	0	0	0	-	-	0	0	0	0	0	0	-
卡那卡那富族	0	0	0	-	-	0	0	0	0	0	0	-
其他 <sup>1</sup>	0	0	0	-	-	0	0	0	0	0	0	-
區域別												
北部區域	293	62	231	-	-	34	182	35	16	17	≤14	-
中部區域	142	34	108	-	-	25	84	16	≤14	≤14	≤14	-
南部區域	126	20	106	-	-	≤14	79	20	≤14	≤14	≤14	-
東部區域 (含福建省)	191	58	133	-	-	31	108	26	≤14	≤14	≤14	-
通報城鄉別												
都會區	386	68	318	-	-	41	239	45	20	25	16	-
六都	285	43	242	-	-	29	173	35	17	20	≤14	-
非六都	101	25	76	-	-	≤14	66	≤14	≤14	≤14	≤14	-
平地原鄉	133	39	94	-	-	19	72	19	≤14	≤14	≤14	-
山地原鄉	233	67	166	-	-	39	142	33	≤14	≤14	≤14	-

1. 族別未註記。

註：1.全國資料來源為衛生福利部統計處 (<https://dep.mohw.gov.tw/DOPS/lp-1303-105-xCat-cat02.html>: 2023-02-17)。

2.本表為使用衛生福利部保護服務司所提供「性侵害通報明細檔」，並比對原住民族委員會所提供原住民族戶籍資料檔及死亡檔，所進行之統計。

3.為配合衛生福利部及符合個人資料保護法之規定，若遇原始統計資料(人數或筆數)過小，將對資料內最小值相加呈現，以免受保護資料因相互減費或推導而得之，若為跨欄者則為合計值。

表 4-35 110 年原住民族性侵害事件被害人—教育程度別、職業別、族別、區域別及城鄉別

	教育程度別						職業別						
	學齡前/ 自修	國小	國中	高中 (職)	專科/大 學/研究 所以上	不詳/不 識字	農林漁 牧/工 礦業	商業/ 服務業 /專門 職業	公教軍 警/家 庭管理 /退休	學生	無工作	臨時工 /其他	不詳
原住民族人數(人)	29	120	288	152	30	133	≤14	29	≤14	24	29	17	633
比例(%)	3.9	16.0	38.3	20.2	4.0	17.7	1.3	3.9	1.3	3.2	3.9	2.3	84.2
族別													
阿美族	≤14	28	96	48	≤14	46	≤14	≤14	≤14	≤14	≤14	≤14	195
泰雅族	≤14	28	66	36	≤14	28	≤14	≤14	≤14	≤14	≤14	≤14	146
排灣族	≤14	19	48	28	≤14	26	≤14	≤14	≤14	≤14	≤14	≤14	112
布農族	≤14	19	29	21	≤14	≤14	≤14	≤14	≤14	≤14	≤14	≤14	75
魯凱族	0	≤14	≤14	≤14	≤14	≤14	0	≤14	0	≤14	0	0	≤14
卑南族	≤14	≤14	≤14	≤14	0	≤14	0	≤14	0	≤14	≤14	0	≤14
鄒族	≤14	≤14	≤14	≤14	0	≤14			≤14				
賽夏族	0	≤14	≤14	0	0	≤14	0	≤14	≤14	0	0	0	≤14
雅美族	0	≤14	≤14	0	0	0	0	0	0	0	0	0	≤14
邵族	0	0	≤14	≤14	0	0			≤14				
噶瑪蘭族	0	0	0	0	0	0	0	0	0	0	0	0	0
太魯閣族	≤14	≤14	25	≤14	≤14	≤14	≤14	≤14	0	≤14	≤14	0	54
撒奇萊雅族	0	0	≤14	≤14	0	0			≤14				
賽德克族	0	≤14	≤14	≤14	0	≤14	0	0	0	≤14	≤14	0	≤14
拉阿魯哇族	0	0	0	0	0	0	0	0	0	0	0	0	0
卡那卡那富族	0	0	0	0	0	0	0	0	0	0	0	0	0
其他 <sup>1</sup>	0	0	0	0	0	0	0	0	0	0	0	0	0
區域別													
北部區域	16	39	128	52	≤14	47	0	≤14	≤14	≤14	≤14	≤14	256
中部區域	≤14	23	40	33	≤14	39	≤14	≤14	≤14	≤14	≤14	≤14	122
南部區域	≤14	≤14	50	29	≤14	24	≤14	≤14	≤14	≤14	≤14	≤14	101
東部區域 (含福建省)	≤14	46	70	38	≤14	23	≤14	≤14	≤14	≤14	≤14	≤14	154
通報城鄉別													
都會區	20	36	156	77	≤14	84	≤14	≤14	≤14	≤14	≤14	≤14	326
六都	17	23	110	60	≤14	65	≤14	≤14	≤14	≤14	≤14	≤14	239
非六都	≤14	≤14	46	17	≤14	19	≤14	≤14	≤14	≤14	≤14	≤14	87
平地原鄉	≤14	23	48	31	≤14	20	≤14	≤14	≤14	≤14	≤14	≤14	105
山地原鄉	≤14	61	84	44	≤14	29	≤14	≤14	≤14	≤14	≤14	≤14	202

1. 族別未註記。

註：1.無全國性侵害案件教育程度別及職業別資料。

2.本表為使用衛生福利部保護服務司所提供「性侵害通報明細檔」，並比對原住民族委員會所提供原住民族戶籍資料檔及死亡檔，所進行之統計。

3.為配合衛生福利部及符合個人資料保護法之規定，若遇原始統計資料(人數或筆數)過小，將對資料內最小值相加呈現，以免受保護資料因相互減贅或推導而得之，若為跨欄者則為合計值。

表 4-36 110 年原住民族性侵害事件被害人—身心障礙別、族別、區域別及城鄉別

	身心障礙別									
	非身心障礙	智障	視障	精神病患	聲(語)障	聽障	肢障	多重障礙	其他障礙	不詳
原住民族人數	685	27	0	≤13	≤13	≤13	≤13	≤13	38	-
全國人數	6,775	354	6	213	4	16	22	72	43	282
族別										
阿美族	217	≤13	0	≤13	≤13	0	≤13	0	≤13	-
泰雅族	157	≤13	0	≤13	0	≤13	0	0	≤13	-
排灣族	122	≤13	0	0	0	≤13	0	≤13	≤13	-
布農族	80	≤13	0	0	≤13	0	≤13	0	≤13	-
魯凱族	≤13	0	0	0	0	0	0	≤13	0	-
卑南族	≤13	≤13	0	0	0	0	0	0	0	-
鄒族	≤13	0	0	0	0	0	0	0	≤13	-
賽夏族					≤13					-
雅美族					≤13					-
邵族	≤13	0	0	0	0	0	0	0	≤13	-
噶瑪蘭族	0	0	0	0	0	0	0	0	0	-
太魯閣族	53	≤13	0	0	0	0	0	≤13	≤13	-
撒奇萊雅族					≤13					-
賽德克族	≤13	≤13	0	0	0	0	0	0	0	-
拉阿魯哇族	0	0	0	0	0	0	0	0	0	-
卡那卡那富族	0	0	0	0	0	0	0	0	0	-
其他 <sup>1</sup>	0	0	0	0	0	0	0	0	0	-
區域別										
北部區域	270	≤13	0	≤13	≤13	0	≤13	≤13	18	-
中部區域	130	≤13	0	0	≤13	≤13	≤13	0	≤13	-
南部區域	113	≤13	0	≤13	0	0	0	≤13	≤13	-
東部區域 (含福建省)	172	≤13	0	≤13	0	0	0	≤13	≤13	-
通報城鄉別										
都會區	351	≤13	0	≤13	≤13	≤13	≤13	≤13	21	-
六都	260	≤13	0	≤13	0	0	≤13	≤13	17	-
非六都	91	≤13	0	≤13	≤13	≤13	0	≤13	≤13	-
平地原鄉	124	≤13	0	0	0	0	0	0	≤13	-
山地原鄉	210	≤13	0	≤13	≤13	≤13	≤13	≤13	15	-

人數(人)

1. 族別未註記。

註：1.身心障礙別可複選，故無法加總。

2.本表為使用衛生福利部保護服務司所提供「性侵害通報明細檔」，並比對原住民族委員會所提供原住民族戶籍資料檔及死亡檔，所進行之統計。

3.全國資料來源為衛生福利部統計處 (<https://dep.mohw.gov.tw/DOPS/lp-1303-105-xCat-cat02.html>: 2023-02-17)。

4.為配合衛生福利部及符合個人資料保護法之規定，若遇原始統計資料(人數或筆數)過小，將對資料內最小值相加呈現，以免受保護資料因相互減贖或推導而得之，若為跨欄者則為合計值。

表 4-37 110 年原住民族性侵害事件相對人—性別、年齡層別、族別、區域別及城鄉別

	合計	性別				年齡別						
		男性	女性	其他	不詳	0-11	12-17	18-23	24-29	30-39	40+	不詳
原住民族人數(人)	381	302	79	-	-	24	149	70	24	49	65	-
比例(%)	100.0	79.3	20.7	-	-	6.3	39.1	18.4	6.3	12.9	17.1	-
全國人數(人)	7,258	6,316	736	0	206	164	1,720	939	479	664	1,329	1,963
全國比例(%)	100.0	87.0	10.1	0	2.8	2.3	23.7	12.9	6.6	9.1	18.3	27.0
族別												
阿美族	112	88	24	-	-	≤10	45	22	≤10	15	20	-
泰雅族	78	58	20	-	-	≤10	33	12	≤10	≤10	≤10	-
排灣族	68	54	14	-	-	≤10	26	≤10	≤10	≤10	16	-
布農族	50	39	11	-	-	≤10	19	12	≤10	≤10	≤10	-
魯凱族	≤10	≤10	≤10	-	-	0	≤10	0	≤10	0	≤10	-
卑南族	≤10	≤10	0	-	-	0	≤10	≤10	0	≤10	0	-
鄒族	≤10	≤10	≤10	-	-	≤10	≤10	0	0	≤10	0	-
賽夏族	≤10	≤10	0	-	-	0	0	≤10	0	0	≤10	-
雅美族	≤10	≤10	0	-	-	0	≤10	0	0	0	≤10	-
邵族	0	0	0	-	-	0	0	0	0	0	0	-
噶瑪蘭族	0	0	0	-	-	0	0	0	0	0	0	-
太魯閣族	39	34	≤10	-	-	≤10	12	≤10	≤10	≤10	≤10	-
撒奇萊雅族	0	0	0	-	-	0	0	0	0	0	0	-
賽德克族	≤10	≤10	≤10	-	-	0	≤10	≤10	0	0	0	-
拉阿魯哇族	0	0	0	-	-	0	0	0	0	0	0	-
卡那卡那富族	0	0	0	-	-	0	0	0	0	0	0	-
其他 <sup>1</sup>	≤10	≤10	0	-	-	0	0	0	≤10	0	≤10	-
區域別												
北部區域	138	109	29	-	-	≤10	56	28	≤10	19	19	-
中部區域	62	46	16	-	-	≤10	24	12	≤10	≤10	11	-
南部區域	66	55	11	-	-	≤10	27	≤10	≤10	11	12	-
東部區域 (含福建省)	115	92	23	-	-	≤10	42	22	≤10	12	23	-
通報城鄉別												
都會區	165	128	37	-	-	≤10	72	34	≤10	25	21	-
六都	120	94	26	-	-	≤10	50	26	≤10	17	18	-
非六都	45	34	11	-	-	0	22	≤10	≤10	≤10	≤10	-
平地原鄉	66	52	14	-	-	≤10	24	15	≤10	≤10	13	-
山地原鄉	150	122	28	-	-	16	53	21	≤10	19	31	-

1. 族別未註記。

註：1.本表為使用衛生福利部保護服務司所提供「性侵害通報明細檔」，並比對原住民族委員會所提供原住民戶籍資料檔及死亡檔，所進行之統計。

2.全國資料來源為衛生福利部統計處 (<https://dep.mohw.gov.tw/DOPS/lp-1303-105-xCat-cat02.html>; 2023-02-17)。

3.為配合衛生福利部及符合個人資料保護法之規定，若遇原始統計資料(人數或筆數)過小，將對資料內最小值相加呈現，以免受保護資料因相互減贖或推導而得之，若為跨欄者則為合計值。

表 4-38 110 年原住民族性侵害事件被害人保護扶助人次

縣市別	人次數 (人次)																				
	總計			諮詢協談			庇護安置			陪同報案偵詢 (訊)			陪同出庭			驗傷診療			法律扶助		
	總計	男性	女性	總計	男性	女性	總計	男性	女性	總計	男性	女性	總計	男性	女性	總計	男性	女性	總計	男性	女性
總計	36,899	5,824	31,075	30,532	4,730	25,802	180	21	159	611	108	503	461	86	375	134	7	127	905	171	734
新北市	3,668	232	3,436	2,948	189	2,759	9	1	8	46	3	43	35	1	34	19	0	19	322	24	298
臺北市	716	67	649	600	66	534	0	0	0	4	0	4	4	0	4	0	0	0	43	1	42
桃園市	5,217	533	4,684	4,672	481	4,191	12	0	12	45	6	39	46	4	42	16	2	14	77	13	64
臺中市	1,807	164	1,643	1,432	141	1,291	4	0	4	52	4	48	20	0	20	8	1	7	54	5	49
臺南市	1,093	130	963	973	118	855	0	0	0	10	0	10	12	0	12	3	0	3	11	1	10
高雄市	2,401	520	1,881	2,026	458	1,568	15	1	14	53	6	47	45	13	32	18	2	16	52	17	35
宜蘭縣	977	365	612	795	265	530	0	0	0	18	10	8	13	4	9	2	0	2	48	24	24
新竹縣	1,365	299	1,066	1,218	242	976	23	10	13	17	6	11	12	4	8	0	0	0	0	0	0
苗栗縣	1,076	19	1,057	902	17	885	1	0	1	31	2	29	3	0	3	13	0	13	9	0	9
彰化縣	648	35	613	396	24	372	19	0	19	17	0	17	9	0	9	4	0	4	11	0	11
南投縣	1,116	274	842	864	253	611	13	0	13	19	4	15	8	3	5	17	0	17	19	10	9
雲林縣	151	41	110	136	33	103	0	0	0	7	4	3	3	0	3	0	0	0	0	0	0
嘉義縣	471	114	357	390	96	294	3	0	3	8	0	8	8	2	6	1	0	1	28	11	17
屏東縣	1,708	246	1,462	1,262	147	1,115	4	3	1	43	5	38	43	5	38	6	1	5	99	29	70
臺東縣	7,373	1,639	5,734	5,458	1,187	4,271	16	2	14	101	22	79	128	30	98	14	1	13	107	30	77
花蓮縣	6,080	1,040	5,040	5,640	930	4,710	42	4	38	110	34	76	62	20	42	8	0	8	8	4	4
澎湖縣	6	0	6	2	0	2	0	0	0	0	0	0	1	0	1	0	0	0	0	0	0
基隆市	428	20	408	338	16	322	1	0	1	12	0	12	1	0	1	4	0	4	14	1	13
新竹市	505	82	423	391	63	328	18	0	18	17	2	15	8	0	8	0	0	0	3	1	2
嘉義市	42	4	38	41	4	37	0	0	0	1	0	1	0	0	0	0	0	0	0	0	0
金門縣	51	0	51	48	0	48	0	0	0	0	0	0	0	0	0	1	0	1	0	0	0
連江縣	0	0	0	0	0	0	0	0	0	0	0	0	0	0	0	0	0	0	0	0	0

註：資料來源：衛生福利部統計處 (<https://dep.mohw.gov.tw/dops/ip0130301050xCat0cat02.html>, date of access: 2023-02-15)。



表 4-38 110 年原住民族性侵害事件被害人保護扶助人次（續）

縣市別	人次數（人次）																				
	經濟扶助			心理諮商與輔導			就業服務			就學或轉學服務			通譯服務			轉介戒毒中心			其他扶助		
	總計	男性	女性	總計	男性	女性	總計	男性	女性	總計	男性	女性	總計	男性	女性	總計	男性	女性	總計	男性	女性
總計	36,899	5,824	31,075	30,532	4,730	25,802	180	21	159	611	108	503	461	86	375	134	7	127	905	171	734
新北市	3,668	232	3,436	2,948	189	2,759	9	1	8	46	3	43	35	1	34	19	0	19	322	24	298
臺北市	716	67	649	600	66	534	0	0	0	4	0	4	4	0	4	0	0	0	43	1	42
桃園市	5,217	533	4,684	4,672	481	4,191	12	0	12	45	6	39	46	4	42	16	2	14	77	13	64
臺中市	1,807	164	1,643	1,432	141	1,291	4	0	4	52	4	48	20	0	20	8	1	7	54	5	49
臺南市	1,093	130	963	973	118	855	0	0	0	10	0	10	12	0	12	3	0	3	11	1	10
高雄市	2,401	520	1,881	2,026	458	1,568	15	1	14	53	6	47	45	13	32	18	2	16	52	17	35
宜蘭縣	977	365	612	795	265	530	0	0	0	18	10	8	13	4	9	2	0	2	48	24	24
新竹縣	1,365	299	1,066	1,218	242	976	23	10	13	17	6	11	12	4	8	0	0	0	0	0	0
苗栗縣	1,076	19	1,057	902	17	885	1	0	1	31	2	29	3	0	3	13	0	13	9	0	9
彰化縣	648	35	613	396	24	372	19	0	19	17	0	17	9	0	9	4	0	4	11	0	11
南投縣	1,116	274	842	864	253	611	13	0	13	19	4	15	8	3	5	17	0	17	19	10	9
雲林縣	151	41	110	136	33	103	0	0	0	7	4	3	3	0	3	0	0	0	0	0	0
嘉義縣	471	114	357	390	96	294	3	0	3	8	0	8	8	2	6	1	0	1	28	11	17
屏東縣	1,708	246	1,462	1,262	147	1,115	4	3	1	43	5	38	43	5	38	6	1	5	99	29	70
臺東縣	7,373	1,639	5,734	5,458	1,187	4,271	16	2	14	101	22	79	128	30	98	14	1	13	107	30	77
花蓮縣	6,080	1,040	5,040	5,640	930	4,710	42	4	38	110	34	76	62	20	42	8	0	8	8	4	4
澎湖縣	6	0	6	2	0	2	0	0	0	0	0	0	1	0	1	0	0	0	0	0	0
基隆市	428	20	408	338	16	322	1	0	1	12	0	12	1	0	1	4	0	4	14	1	13
新竹市	505	82	423	391	63	328	18	0	18	17	2	15	8	0	8	0	0	0	3	1	2
嘉義市	42	4	38	41	4	37	0	0	0	1	0	1	0	0	0	0	0	0	0	0	0
金門縣	51	0	51	48	0	48	0	0	0	0	0	0	0	0	0	1	0	1	0	0	0
連江縣	0	0	0	0	0	0	0	0	0	0	0	0	0	0	0	0	0	0	0	0	0

表 4-39 110 年原住民族性侵害事件被害人保護扶助金額

縣市別	金額 (元)											
	總計	緊急生活扶助	生活扶助	急難救助	租金補助	醫療補助	庇護安置補助	心理復健補助	律師費用補助	訴訟費用補助	民間慈善團體資助	其他補助
總計	14,999,097	819,706	1,344,043	24,216	128,782	268,745	9,051,204	921,743	1,038,429	85,545	449,743	866,941
新北市	1,426,980	43,982	708,484	4,216	68,782	58,819	249,844	27,703	238,429	13,945	10,471	2,305
臺北市	63,200	0	0	0	0	0	0	13,200	50,000	0	0	0
桃園市	744,010	253,798	0	0	0	32,012	178,500	71,600	150,000	7,000	18,500	32,600
臺中市	1,049,069	0	0	0	0	18,075	820,994	80,000	130,000	0	0	0
臺南市	184,719	0	41,920	0	0	4,095	0	31,200	50,000	0	9,440	48,064
高雄市	453,785	26,682	0	0	0	11,150	297,803	97,600	0	0	20,550	0
宜蘭縣	167,489	0	158,689	0	0	0	0	4,800	0	0	0	4,000
新竹縣	2,974,436	39,864	0	0	0	2,572	2,760,600	62,400	100,000	1,000	8,000	0
苗栗縣	359,941	79,728	0	0	0	52,466	116,000	1,200	100,000	0	0	10,547
彰化縣	508,964	19,864	0	0	0	0	473,500	15,600	0	0	0	0
南投縣	1,017,028	13,288	59,780	0	0	32,370	637,150	190,640	0	63,600	10,200	10,000
雲林縣	0	0	0	0	0	0	0	0	0	0	0	0
嘉義縣	19,000	0	16,000	0	0	0	3,000	0	0	0	0	0
屏東縣	422,412	0	71,236	5,000	0	1,684	280,972	30,400	0	0	15,150	17,970
臺東縣	3,698,013	276,060	85,600	15,000	60,000	16,730	2,048,186	236,800	0	0	354,332	605,305
花蓮縣	515,501	66,440	0	0	0	37,322	143,939	47,800	220,000	0	0	0
澎湖縣	0	0	0	0	0	0	0	0	0	0	0	0
基隆市	282,232	0	98,882	0	0	0	46,000	1,200	0	0	0	136,150
新竹市	1,112,318	0	103,452	0	0	1,450	994,716	9,600	0	0	3,100	0
嘉義市	0	0	0	0	0	0	0	0	0	0	0	0
金門縣	0	0	0	0	0	0	0	0	0	0	0	0
連江縣	0	0	0	0	0	0	0	0	0	0	0	0

註：資料來源：衛生福利部統計處 (<https://dep.mohw.gov.tw/dops/lp-1303-105-xCat-cat02.html>, date of access: 2023-02-15)。

## 五、國民年金、全民健保及團體意外保險統計

### (一)、國民年金

國民年金於民國 97 年 10 月 1 日正式開辦，將 25 歲以上且未滿 65 歲人口未參加軍、公教、勞、農保之國民納入社會安全網。其中，原住民給付即為國民年金開辦前發放的「原住民敬老津貼」，後按國民年金法的規定以「原住民給付」的名義繼續發放。由於原住民給付是屬於福利津貼性質，不需要繳納保險費就可以領，請領對象為 55 歲至 64 歲之原住民，在國內設有戶籍，並且沒有以下任一條件的原住民才可以請領：

- (1) 現職軍公教（職）及公、民營事業人員。但每月工作收入未超過勞工保險投保薪資分級表第一級者，不在此限。
- (2) 領取政務人員、公教人員、公營事業人員月退休（職）金或軍人退休俸（終身生活補助費）。
- (3) 已領取身心障礙者生活補助或榮民就養給付。
- (4) 經政府全額補助收容安置。
- (5) 財稅機關所提供勞保局公告年度的個人綜合所得稅各類所得總額合計達 50 萬元以上。
- (6) 個人所有的土地及房屋價值合計新台幣 500 萬元以上。但下列情形的土地和房屋可以扣除價值：
  1. 土地尚未徵收及補償的公共設施保留地。
  2. 房屋屬於個人所有的唯一房屋且實際居住，但最多只能扣除 400 萬元。
  3. 土地屬於未產生經濟效益的原住民保留地。
- (7) 入獄服刑、因案羈押或拘禁。

110 年國民年金各項給付核付人數達 1,927,506 人，各項給付核付金額總計為 885 億餘元。其中，原住民給付 43,638 人，給付金額 19.7 億元，占 2.2%（詳表 4-40 及表 4-41）。

表 4-40 110 年國民年金核付人數及金額—給付種類、月份及縣市別

縣市別	總計*		老年年金給付		老年基本保證年金		原住民給付		生育給付†		身心障礙年金給付		身心障礙基本保證年金		喪葬給付†		遺屬年金給付	
	核付人數 (人)	核付金額 (元)	核付人數 (年底) (人)	核付金額 (元)	核付人數 (年底) (人)	核付金額 (元)	核付人數 (年底) (人)	核付金額 (元)	核付人數 (全年) (人)	核付金額 (元)	核付人數 (年底) (人)	核付金額 (元)	核付人數 (年底) (人)	核付金額 (元)	核付人數 (全年) (人)	核付金額 (元)	核付人數 (年底) (人)	核付金額 (元)
110年1月	1,867,625	7,319,661,300	1,195,365	4,598,232,487	496,038	1,871,428,312	42,908	162,078,736	1,529	56,742,318	7,942	29,765,553	19,721	100,050,138	772	70,568,520	103,350	430,795,236
110年2月	1,870,351	7,324,495,707	1,201,422	4,613,852,582	492,834	1,861,267,636	43,019	162,521,154	1,295	47,988,246	7,924	29,764,019	19,635	99,540,310	775	70,842,750	103,447	438,719,010
110年3月	1,872,583	7,352,703,466	1,206,725	4,642,133,409	489,081	1,849,478,807	43,308	164,387,682	1,209	45,008,280	7,942	29,832,017	19,665	100,334,140	928	84,640,650	103,725	436,888,481
110年4月	1,878,203	7,370,646,473	1,215,092	4,678,579,355	486,247	1,837,806,186	43,348	164,019,732	1,145	42,994,254	7,966	29,808,706	19,639	99,719,720	873	79,709,520	103,893	438,009,000
110年5月	1,882,379	7,398,697,394	1,221,689	4,718,786,721	483,377	1,826,908,784	43,358	164,002,788	1,249	46,707,504	7,954	29,822,396	19,609	99,294,260	886	80,897,850	104,257	432,277,091
110年6月	1,884,270	7,365,170,973	1,226,488	4,722,771,072	480,472	1,813,657,240	43,348	163,802,872	1,177	43,876,800	7,935	30,002,937	19,567	99,264,449	729	66,632,880	104,554	425,162,723
110年7月	1,885,423	7,375,882,790	1,230,528	4,725,076,857	476,850	1,799,246,184	43,425	163,950,052	1,139	42,629,616	7,938	29,683,998	19,521	99,025,035	936	85,468,350	105,086	430,802,698
110年8月	1,887,458	7,402,355,057	1,235,480	4,743,473,743	473,611	1,788,397,044	43,534	164,791,136	1,505	56,306,556	7,947	29,722,856	19,490	98,855,107	951	86,748,090	104,940	434,060,525
110年9月	1,891,987	7,389,609,621	1,243,205	4,765,172,054	470,415	1,776,128,280	43,558	164,768,328	1,147	42,777,876	7,955	29,821,859	19,479	98,848,540	776	70,929,150	105,452	441,163,534
110年10月	1,898,023	7,428,165,321	1,251,437	4,798,335,725	467,319	1,763,891,608	43,506	164,647,656	1,334	49,540,212	7,966	29,572,875	19,455	98,702,192	841	76,692,990	106,165	446,782,063
110年11月	1,901,622	7,444,273,933	1,257,189	4,821,910,130	464,429	1,753,360,900	43,603	165,090,908	1,407	52,479,606	7,976	29,453,363	19,428	98,560,414	871	79,435,290	106,719	443,983,322
110年12月	1,904,032	7,425,169,054	1,262,536	4,839,772,567	461,427	1,736,343,955	43,638	164,939,252	870	32,536,950	7,945	29,077,282	19,357	98,154,828	869	79,343,880	107,390	445,000,340
總計	1,927,506	88,596,831,089	1,262,536	56,668,096,702	461,427	21,677,914,936	43,638	1,969,000,296	15,006	559,588,218	7,945	356,327,861	19,357	1,190,349,133	10,207	931,909,920	107,390	5,243,644,023
新北市	367,424	17,110,731,011	254,173	11,694,740,233	85,288	4,008,039,501	3,872	175,156,592	2,314	86,539,974	1,318	57,691,421	2,231	136,691,278	1,559	142,508,190	16,669	809,363,822
臺北市	271,424	12,770,616,454	181,644	8,452,099,744	72,522	3,409,708,853	957	43,438,352	1,785	67,203,630	875	40,745,591	3,816	236,438,300	875	79,983,750	8,950	440,998,234
桃園市	175,073	8,134,194,156	126,256	5,782,306,135	29,940	1,404,322,835	4,713	210,118,684	1,986	73,707,012	747	34,689,523	1,760	107,807,745	937	85,554,750	8,734	435,687,472
臺中市	209,953	9,627,480,412	143,649	6,424,140,299	44,732	2,104,544,380	2,325	103,401,404	2,131	79,888,332	1,065	46,911,146	2,185	134,406,777	1,237	112,799,940	12,629	621,388,134
臺南市	139,016	6,350,519,196	91,027	4,039,580,294	34,750	1,632,982,752	516	22,526,384	953	35,354,382	659	28,241,047	1,439	88,429,835	856	78,064,140	8,816	425,340,362
高雄市	229,967	10,298,557,170	153,143	6,602,689,085	53,832	2,530,241,400	2,159	97,294,968	1,586	58,914,870	1,072	48,994,641	1,917	117,786,575	1,401	128,065,410	14,857	714,570,221
宜蘭縣	39,186	1,779,301,103	22,407	982,447,787	12,692	594,574,180	1,250	56,674,300	234	8,647,386	116	5,244,592	395	24,641,225	144	13,163,040	1,948	93,908,593
新竹縣	42,360	1,963,745,427	25,891	1,176,102,216	11,426	534,417,680	1,456	65,678,064	403	15,209,622	216	9,906,808	524	31,995,605	227	20,750,070	2,217	109,685,362
苗栗縣	41,983	1,949,043,986	26,076	1,179,766,173	11,044	518,640,833	849	38,183,780	248	9,158,280	174	7,641,131	606	37,672,339	277	25,320,570	2,709	132,660,880
彰化縣	86,969	3,952,237,240	54,385	2,380,076,907	22,630	1,061,866,975	419	18,399,528	861	31,934,646	386	16,878,979	1,155	70,327,525	581	53,012,790	6,552	319,739,890
南投縣	33,628	1,505,522,021	18,625	787,099,853	9,138	428,021,308	2,167	98,092,760	288	10,749,816	155	6,571,760	406	24,484,210	218	19,927,380	2,631	130,574,934
雲林縣	39,420	1,782,999,743	21,830	935,829,824	12,681	593,320,932	181	7,928,744	308	11,644,632	156	6,701,687	597	36,569,879	307	27,875,040	3,360	163,129,005
嘉義縣	30,401	1,349,870,920	18,359	765,476,083	7,638	357,998,924	490	22,488,664	230	8,425,998	150	7,550,190	503	30,830,655	240	21,938,400	2,791	135,162,006
屏東縣	58,713	2,554,135,737	34,720	1,405,373,087	10,917	514,260,308	5,646	253,957,516	519	19,121,970	250	11,059,110	423	26,292,415	495	45,156,540	5,743	278,914,791
臺東縣	21,246	968,647,119	8,214	354,267,561	3,444	162,774,841	7,531	340,974,572	194	7,148,262	50	1,947,828	121	7,410,095	202	18,373,410	1,490	75,750,550
花蓮縣	32,635	1,489,397,960	15,180	661,949,715	7,010	330,597,818	7,788	355,224,032	252	9,265,968	136	6,567,167	333	20,467,665	175	15,905,340	1,761	89,420,255
澎湖縣	6,867	270,653,895	4,706	168,194,701	1,450	67,492,396	36	1,557,836	53	1,937,892	18	777,895	48	2,973,155	39	3,564,990	517	24,155,030
基隆市	38,775	1,844,573,918	22,580	1,075,562,165	12,842	604,309,048	894	40,865,992	145	5,374,908	152	6,948,454	210	12,982,325	146	13,345,860	1,806	85,185,166
新竹市	32,569	1,506,413,780	21,055	954,871,698	8,861	415,686,436	238	10,406,948	295	10,987,482	115	4,991,439	359	22,215,820	150	13,711,500	1,496	73,542,457
嘉義市	20,855	970,395,493	12,045	545,528,881	6,848	322,992,904	75	3,240,148	113	4,168,296	117	5,491,958	281	17,063,985	101	9,232,410	1,275	62,676,911
金門縣	8,081	373,547,741	6,019	275,087,740	1,392	64,791,644	66	2,911,984	101	3,948,912	15	650,122	41	2,436,265	37	3,382,170	410	20,338,904
連江縣	961	44,246,607	552	24,906,521	350	16,328,988	10	479,044	7	255,948	3	125,372	7	425,460	3	274,230	29	1,451,044

註：1.資料來源：衛生福利部 (<https://dep.mohw.gov.tw/DOS/cp-5337-62357-113.html>, date of access: 2023-02-20)。

2.\*國民年金實計保險給付包括年金給付及一次給付(生育、喪葬)，故核付人數總計資料係以最新年度年底各項年金之核付人數加上歷年生育給付及喪葬給付之總人數。

3.†生育給付、喪葬給付係一次給付，其核付人數之年度合計值採累計方式，其餘核付人數之年度合計值則採年底數。

表 4-41 110 年國民年金核付人數及金額—給付種類、年齡層別及性別

年齡&性別	總計		老年年金給付		老年基本保證年金		原住民給付		生育給付†		身心障礙年金給付*		身心障礙基本保證年金		喪葬給付†		遺屬年金給付	
	人數 (人)	金額 (元)	人數 (年底) (人)	金額 (元)	人數 (年底) (人)	金額 (元)	人數 (年底) (人)	金額 (元)	人數 (全年) (人)	金額 (元)	人數 (年底) (人)	金額 (元)	人數 (年底) (人)	金額 (元)	人數 (全年) (人)	金額 (元)	人數 (年底) (人)	金額 (元)
小計	1,927,506	88,596,831,089	1,262,536	56,668,096,702	461,427	21,677,914,936	43,638	1,969,000,296	15,006	559,588,218	7,945	356,327,861	19,357	1,190,349,133	10,207	931,909,920	107,390	5,243,644,023
總計	842,409	38,008,021,697	558,615	24,101,728,376	164,767	7,774,241,352	16,806	759,273,312	0	0	4,628	197,233,620	9,958	611,288,117	6,894	629,444,250	80,741	3,934,812,670
男	1,085,097	50,588,809,392	703,921	32,566,368,326	296,660	13,903,673,584	26,832	1,209,726,984	15,006	559,588,218	3,317	159,094,241	9,399	579,061,016	3,313	302,465,670	26,649	1,308,831,353
女	9,081	422,656,127	0	0	0	0	0	0	4,966	183,816,492	71	3,813,841	1,412	88,135,285	309	28,245,690	2,323	118,644,819
25-29 歲	2,599	151,523,511	0	0	0	0	0	0	0	0	46	2,513,723	852	54,575,375	207	18,921,870	1,494	75,512,543
男	6,482	271,132,616	0	0	0	0	0	0	4,966	183,816,492	25	1,300,118	560	33,559,910	102	9,323,820	829	43,132,276
女	11,721	566,188,386	0	0	0	0	0	0	5,274	196,182,384	170	9,484,326	1,671	103,123,400	367	33,547,470	4,239	223,850,806
30-34 歲	4,269	241,240,636	0	0	0	0	0	0	0	0	104	5,878,260	1,048	62,963,015	258	23,583,780	2,859	148,815,581
男	7,452	324,947,750	0	0	0	0	0	0	5,274	196,182,384	66	3,606,066	623	40,160,385	109	9,963,690	1,380	75,035,225
女	13,409	706,347,759	0	0	0	0	0	0	3,725	140,174,352	420	21,032,467	2,397	151,423,240	532	48,630,120	6,335	345,087,580
35-39 歲	6,597	381,687,633	0	0	0	0	0	0	0	0	259	13,118,224	1,397	88,227,235	370	33,821,700	4,571	246,520,474
男	6,812	324,660,126	0	0	0	0	0	0	3,725	140,174,352	161	7,914,243	1,000	63,196,005	162	14,808,420	1,764	98,567,106
女	12,775	733,391,339	0	0	0	0	0	0	977	36,838,230	634	27,096,700	2,661	163,513,395	938	85,376,940	7,565	420,566,074
40-44 歲	8,019	470,772,810	0	0	0	0	0	0	0	0	365	15,407,880	1,542	94,117,830	649	59,050,860	5,463	302,196,240
男	4,756	262,618,529	0	0	0	0	0	0	977	36,838,230	269	11,688,820	1,119	69,395,565	289	26,326,080	2,102	118,369,834
女	13,110	757,070,078	0	0	0	0	0	0	59	2,320,812	787	28,928,273	2,228	132,347,856	1,162	106,025,580	8,874	487,447,557
45-49 歲	8,849	514,085,718	0	0	0	0	0	0	0	0	496	17,751,488	1,207	71,366,580	798	72,848,760	6,348	352,118,890
男	4,261	242,984,360	0	0	0	0	0	0	59	2,320,812	291	11,176,785	1,021	60,981,276	364	33,176,820	2,526	135,328,667
女	15,773	880,845,669	0	0	0	0	0	0	4	182,820	956	32,514,022	1,991	120,190,052	1,725	157,585,830	11,097	570,372,945
50-54 歲	10,759	604,765,060	0	0	0	0	0	0	0	0	604	18,503,027	1,083	65,893,252	1,198	109,417,770	7,874	410,951,011
男	5,014	276,080,609	0	0	0	0	0	0	4	182,820	352	14,010,995	908	54,296,800	527	48,168,060	3,223	159,421,934
女																		

註：1.資料來源：衛生福利部 (<https://dep.mohw.gov.tw/DOS/cp-5337-62357-113.html>, date of access: 2023-02-20)。

2.†喪葬給付及遺屬年金給付之年齡層別按被保險人死亡日期計算，生育給付之年齡層別按被保險人分娩日期計算；其餘各項給付之年齡層別均按核付月份計算。

3.\*身心障礙年金給付包含「勞併國」係指勞保被保險人請領勞保失能年金給付，具有國保年資者，按國保給付標準由國保支應之資料。

表 4-41 110 年國民年金核付人數及金額—給付種類、年齡層別及性別 (續)

年齡&性別	總 計		老年年金給付		老年基本保證年金		原住民給付		生育給付†		身心障礙年金給付*		身心障礙基本保證年金		喪葬給付†		遺屬年金給付		
	人數 (人)	金額 (元)	人數 (年底 (人)	金額 (元)	人數 (年底 (人)	金額 (元)	人數 (年底 (人)	金額 (元)	人數 (全年 (人)	金額 (元)	人數 (年底 (人)	金額 (元)	人數 (年底 (人)	金額 (元)	人數 (全年 (人)	金額 (元)	人數 (年底 (人)	金額 (元)	
小計	43,348	2,131,542,259	0	0	0	0	22,426	1,019,540,976	1	73,128	1,291	46,436,201	1,730	108,061,775	2,232	203,570,070	15,668	753,860,109	
55-59 歲 男	23,356	1,170,271,448	0	0	0	0	8,707	394,777,936	0	0	816	27,301,609	833	51,333,775	1,513	138,029,100	11,487	558,829,028	
女	19,992	961,270,811	0	0	0	0	13,719	624,763,040	1	73,128	475	19,134,592	897	56,728,000	719	65,540,970	4,181	195,031,081	
小計	47,498	2,335,359,096	0	0	0	0	21,212	949,459,320	0	0	1,507	70,486,222	1,630	102,096,749	2,942	268,928,220	20,207	944,388,585	
60-64 歲 男	27,339	1,360,073,793	0	0	0	0	8,099	364,495,376	0	0	842	37,352,955	717	45,022,785	1,901	173,770,410	15,780	739,432,267	
女	20,159	975,285,303	0	0	0	0	13,113	584,963,944	0	0	665	33,133,267	913	57,073,964	1,041	95,157,810	4,427	204,956,318	
小計	550,925	26,510,679,911	528,485	25,452,557,591	0	0	0	0	0	0	1,255	72,089,743	1,480	94,579,131	0	0	19,705	891,453,446	
65-69 歲 男	253,366	11,571,164,938	236,283	10,782,705,016	0	0	0	0	0	0	691	38,491,276	576	35,622,145	0	0	15,816	714,346,501	
女	297,559	14,939,514,973	292,202	14,669,852,575	0	0	0	0	0	0	564	33,598,467	904	58,956,986	0	0	3,889	177,106,945	
小計	516,834	23,315,295,161	504,719	22,755,643,336	0	0	0	0	0	0	772	41,039,253	1,458	89,017,375	0	0	9,885	429,595,197	
70-74 歲 男	233,297	10,176,890,550	224,545	9,785,560,747	0	0	0	0	0	0	373	19,565,032	478	29,898,695	0	0	7,901	341,866,076	
女	283,537	13,138,404,611	280,174	12,970,082,589	0	0	0	0	0	0	399	21,474,221	980	59,118,680	0	0	1,984	87,729,121	
小計	334,725	14,453,987,492	229,332	8,459,895,775	103,120	5,894,447,124	0	0	0	0	82	3,406,813	699	37,860,875	0	0	1,492	58,376,905	
75-79 歲 男	141,617	6,016,032,672	97,787	3,533,462,613	42,425	2,424,728,424	0	0	0	0	32	1,350,146	225	12,267,430	0	0	1,148	44,224,059	
女	193,108	8,437,954,820	131,545	4,926,433,162	60,695	3,469,718,700	0	0	0	0	50	2,056,667	474	25,593,445	0	0	344	14,152,846	
小計	213,197	9,394,998,567	0	0	213,197	9,394,998,567	0	0	0	0	0	0	0	0	0	0	0	0	0
80-84 歲 男	80,562	3,521,327,562	0	0	80,562	3,521,327,562	0	0	0	0	0	0	0	0	0	0	0	0	0
女	132,635	5,873,671,005	0	0	132,635	5,873,671,005	0	0	0	0	0	0	0	0	0	0	0	0	0
小計	98,958	4,353,911,020	0	0	98,958	4,353,911,020	0	0	0	0	0	0	0	0	0	0	0	0	0
85-89 歲 男	30,903	1,348,137,560	0	0	30,903	1,348,137,560	0	0	0	0	0	0	0	0	0	0	0	0	0
女	68,055	3,005,773,460	0	0	68,055	3,005,773,460	0	0	0	0	0	0	0	0	0	0	0	0	0
小計	46,152	2,034,558,225	0	0	46,152	2,034,558,225	0	0	0	0	0	0	0	0	0	0	0	0	0
90 歲以上 男	10,877	480,047,806	0	0	10,877	480,047,806	0	0	0	0	0	0	0	0	0	0	0	0	0
女	35,275	1,554,510,419	0	0	35,275	1,554,510,419	0	0	0	0	0	0	0	0	0	0	0	0	0

## (二)、原住民團體意外保險摘要

原住民族委員會為加強對經濟弱勢原住民之生活保障，補助對象為低收入戶、中低收入戶原住民及無固定雇主之原住民勞工。

保障範圍	於保險期間內，被保險人因遭受 <u>意外傷害事故</u> ，致其身體蒙受傷害而於180日內身故或殘廢。	年度 項目	110年度辦理狀況
保險對象	1. 原住民低收入戶 2. 原住民中低收入戶 3. 原住民15歲-65歲勞動人口無公教人員保險、勞工保險、農民健康保險及漁民保險者	預算金額	1,165萬9,691元整
意外身故保額	新臺幣30萬元整	得標廠商	國泰人壽保險股份有限公司
意外殘廢保額	依殘廢等級給付新臺幣1.5萬元~30萬元整	決標價	878萬954元整
保障限制	1. 被保險人不包括各縣(市)政府及鄉(鎮、市、區)公所已投保意外險，保險額度大於或等於新臺幣30萬元者 2. 未滿15歲之被保險人依保險法第107條辦理	補助對象	1. 原住民低收入戶：約 <u>3萬1,026人</u> 。 2. 原住民中低收入戶：約 <u>2萬4,209人</u> 。 3. 無固定雇主之原住民勞工人口：約 <u>1萬0,690人</u> 。 4. 勞工投保勞工保險投保薪資為基本工資(含以下)勞工人口：約 <u>3萬0,569人</u> 。
受益人	1. 身故保險金受益人為法定繼承人 2. 殘廢保險金受益人為被保險人本人	受益對象人數	約9萬6,4494人。
		理賠件數	38
		理賠結算金額	898萬
		理賠率	100%
		當年結算後有退還保險費回饋	無
		事故發生後兩年內仍可受理	被保險人仍可受理(112年1月15日前)

### (三)、原住民族健保費補助概況

按原住民基本法第 26 條，政府對原住民參加社會保險或使用醫療及福利資源無力負擔者，得予補助。原住民族地區幅員遼闊且部落分散各處，長期處於醫療資源分佈不均的處境，原住民族委員會自 87 年訂定補助原住民全民健康保險保險費實施要點，補助因經濟困難致無法參加全民健保之原住民健保費，維護其就醫權益。補助對象如下：

- (1) 戶籍資料登載具原住民身分，須符合投保全民健康保險第六類第二目之保險對象資格，且年齡未滿二十歲及年滿五十五歲以上。
- (2) 設籍臺東縣蘭嶼鄉投保全民健康保險第二類、第三類、第六類第二目之原住民。

**表 4-42 110 年度原住民族委員會補助原住民健保費經費支出一覽表**

月份	補助原住民年滿 55 歲及未滿 20 歲保費減免人次一覽表	設籍蘭嶼鄉原住民第二、三類、第六類第二目保費減免統計一覽表	總人次	應撥付總金額 (元)
	人次	人次		
1	57,851	1,275	59,126	48,357,632
2	58,420	1,299	59,719	56,741,278
3	57,457	1,297	58,754	50,299,562
4	57,434	1,299	58,733	57,135,915
5	56,733	1,286	58,019	49,549,795
6	57,522	1,307	58,829	57,937,744
7	56,698	1,302	58,000	50,220,393
8	56,881	1,324	58,205	57,173,973
9	56,078	1,314	57,392	49,264,580
10	56,471	1,306	57,777	56,020,888
11	55,816	1,287	57,103	48,596,081
12	55,939	1,299	57,238	53,599,588
總計	683,300	15,595	698,895	634,897,429

資料來源：原住民族委員會。



## 六、社會福利工作人員

110 年底投入社會服務工作之志願服務隊有 6,437 隊，隊員 372,764 人，其中具原住民身分者共 6,050 人，占 1.6%；女性 4,078 人（67.4%），男性 1,972 人（32.6%）（詳表 4-43）。

表 4-43 110 年地方政府社會處（局）所轄志工人數—縣市別

縣市別	總隊數	隊員總人數（人）			隊員具原住民身分（人）		
		總計	男	女	總計	男	女
總計	6,437	372,764	116,972	255,792	6,050	1,972	4,078
新北市	649	55,011	15,437	39,574	855	292	563
臺北市	292	31,526	9,785	21,741	217	167	50
桃園市	539	33,071	8,513	24,558	164	39	125
臺中市	815	39,918	13,146	26,772	196	55	141
臺南市	576	30,719	10,159	20,560	67	26	41
高雄市	597	36,589	11,932	24,657	231	63	168
宜蘭縣	133	15,337	6,214	9,123	217	96	121
新竹縣	144	6,984	2,049	4,935	39	13	26
苗栗縣	257	6,528	2,075	4,453	0	0	0
彰化縣	460	30,415	12,065	18,350	49	22	27
南投縣	334	15,003	5,049	9,954	185	55	130
雲林縣	200	7,882	2,699	5,183	9	0	9
嘉義縣	133	5,144	1,480	3,664	20	3	17
屏東縣	588	22,699	5,857	16,842	1,278	363	915
臺東縣	110	4,352	1,304	3,048	1,289	408	881
花蓮縣	110	4,472	1,240	3,232	1,025	289	736
澎湖縣	53	1,603	429	1,174	3	0	3
基隆市	122	8,332	2,535	5,797	133	53	80
新竹市	139	9,142	2,647	6,495	65	26	39
嘉義市	101	4,603	1,279	3,324	3	1	2
金門縣	82	3,336	1,049	2,287	5	1	4
連江縣	3	98	29	69	0	0	0

註：資料來源：衛生福利部（<https://dep.mohw.gov.tw/DOS/cp-5337-62357-113.html>, date of access: 2023-02-20）。依據「直轄市、縣（市）社會處（局）推展志願服務志工人數編製說明」，其統計範圍及對象為：凡由本府社會處（局）主管並依據志願服務法相關規定參與志願服務工作之社會大眾，均為統計對象。

110 年底，全國共有 17,015 名社會工作專職人員，其中 855 名具原住民身分，占 5.0%；大部分為女性，共 735 人（86.0%），男性 120 人（14.0%）（詳表 4-44）。領有社會工作師執照者，110 年底全國共有 8,779 人，具原住民身分者 203 人，占 2.3%；其中女性 44 人，男性 159 人（詳表 4-45）。原住民族委員會轄下之原住民族家庭服務中心共 64 間，專業人員數 215 名（詳表 4-46）。

表 4-44 110 年社會工作專職人員數—縣市別

縣市別	全國 (人)			原住民身分 (人)		
	總計	男	女	總計	男	女
總計	17,015	3,217	13,798	855	120	735
新北市	1,661	336	1,325	17	2	15
臺北市	1,787	347	1,440	8	2	6
桃園市	1,274	256	1,018	36	6	30
臺中市	1,842	293	1,549	27	3	24
臺南市	948	185	763	2	0	2
高雄市	2,305	405	1,900	46	4	42
宜蘭縣	446	103	343	22	6	16
新竹縣	374	65	309	7	1	6
苗栗縣	589	112	477	20	1	19
彰化縣	740	132	608	3	2	1
南投縣	642	142	500	62	8	54
雲林縣	556	106	450	1	0	1
嘉義縣	248	59	189	1	1	0
屏東縣	859	169	690	139	14	125
臺東縣	540	103	437	222	25	197
花蓮縣	649	124	525	226	41	185
澎湖縣	176	33	143	1	0	1
基隆市	265	47	218	0	0	0
新竹市	425	64	361	9	2	7
嘉義市	501	102	399	4	2	2
金門縣	161	32	129	2	0	2
連江縣	27	2	25	0	0	0

註：資料來源：衛生福利部 (<https://dep.mohw.gov.tw/DOS/cp-5337-62357-113.html>, date of access: 2023-02-20)。

表 4-45 101-110 年領有社會工作師執照人數—性別

年底別	總計 (人)			具原住民身分 (人)		
	計	男	女	計	總計	總計
101	3,112	398	2,714	5	2	3
102	3,837	521	3,316	6	3	3
103	4,471	638	3,833	9	4	5
104	5,107	731	4,376	19	7	12
105	5,613	822	4,791	26	8	18
106	6,234	930	5,304	53	12	41
107	7,033	1,105	5,928	77	14	63
108	7,774	1,228	6,546	120	21	99
109	8,649	1,396	7,253	177	39	138
110	8,779	1,413	7,366	203	44	159

註：資料來源：衛生福利部 (<https://dep.mohw.gov.tw/DOS/cp-5337-62357-113.html>, date of access: 2023-02-20)。

表 4-46 110 年全國原住民族家庭服務中心及專業人員數

序號	縣市	原家中心	人數
1	基隆市	基隆市都會區原住民族家庭服務中心	3
2	新北市	新北市都會東區原住民族家庭服務中心	3
3		新北市都會西區原住民族家庭服務中心	3
4		新北市烏來區原住民族家庭服務中心	3
5		桃園市都會北區原住民族家庭服務中心	3
6	桃園市	桃園市都會南區原住民族家庭服務中心	3
7		桃園市復興區原住民族家庭服務中心	4
8	新竹縣	新竹縣尖石鄉原住民族家庭服務中心	4
9		新竹縣五峰鄉原住民族家庭服務中心	3
10		新竹縣關西竹東鎮原住民族家庭服務中心	3
11	苗栗縣	苗栗縣泰安鄉原住民族家庭服務中心	3
12		苗栗縣南庄鄉原住民族家庭服務中心	3
13		苗栗縣都會區原住民族家庭服務中心	3
14	臺中市	臺中市和平區原住民族家庭服務中心	3
15		臺中市都會西區原住民族家庭服務中心	3
16		臺中市都會東區原住民族家庭服務中心	3
17	南投縣	南投縣信義鄉原住民族家庭服務中心	4
18		南投縣仁愛鄉原住民族家庭服務中心	4
19		南投縣埔里及魚池區原住民族家庭服務中心	3
20	嘉義縣	嘉義縣阿里山鄉原住民族家庭服務中心	3
21	高雄市	高雄市都會南區原住民族家庭服務中心	3
22		高雄市都會北區原住民族家庭服務中心	3
23		高雄市桃源區原住民族家庭服務中心	3
24		高雄市那瑪下區原住民族家庭服務中心	3
25		高雄市茂林區原住民族家庭服務中心	3
26	屏東縣	屏東縣三地門鄉原住民族家庭服務中心	4
27		屏東縣春日鄉原住民族家庭服務中心	3
28		屏東縣泰武鄉原住民族家庭服務中心	4
29		屏東縣獅子鄉原住民族家庭服務中心	3
30		屏東縣來義鄉原住民族家庭服務中心	4
31		屏東縣牡丹鄉原住民族家庭服務中心	3
32		屏東縣霧臺鄉原住民族家庭服務中心	3
33		屏東縣瑪家鄉原住民族家庭服務中心	4
34		屏東縣都會區原住民族家庭服務中心	3
35	宜蘭縣	宜蘭縣大同鄉原住民族家庭服務中心	4
36		宜蘭縣南澳鄉原住民族家庭服務中心	4
37		宜蘭縣都會區原住民族家庭服務中心	3
38	花蓮縣	花蓮縣花蓮市原住民族家庭服務中心	4
39		花蓮縣吉安鄉原住民族家庭服務中心	4
40		花蓮縣壽豐鄉原住民族家庭服務中心	4
41		花蓮縣鳳林鎮原住民族家庭服務中心	3
42		花蓮縣萬榮鄉原住民族家庭服務中心	4
43		花蓮縣瑞穗鄉原住民族家庭服務中心	3
44		花蓮縣玉里鎮原住民族家庭服務中心	4
45		花蓮縣卓溪鄉原住民族家庭服務中心	4
46		花蓮縣富里鄉原住民族家庭服務中心	3
47		花蓮縣秀林鄉原住民族家庭服務中心	4

48		花蓮縣豐濱鄉原住民族家庭服務中心	3
49		花蓮縣新城鄉原住民族家庭服務中心	4
50		花蓮縣光復鄉原住民族家庭服務中心	4
51	臺東縣	臺東縣成功鎮原住民族家庭服務中心	4
52		臺東縣東河鄉原住民族家庭服務中心	3
53		臺東縣大武鄉原住民族家庭服務中心	3
54		臺東縣延平鄉原住民族家庭服務中心	3
55		臺東縣金峰鄉原住民族家庭服務中心	3
56		臺東縣達仁鄉原住民族家庭服務中心	3
57		臺東縣海端鄉原住民族家庭服務中心	3
58		臺東縣池上鄉原住民族家庭服務中心	3
59		臺東縣關山鎮原住民族家庭服務中心	3
60		臺東縣太麻里鄉原住民族家庭服務中心	4
61		臺東縣卑南鄉原住民族家庭服務中心	4
62		臺東縣鹿野鄉原住民族家庭服務中心	3
63		臺東縣臺東市原住民族家庭服務中心	4
64		臺東縣蘭嶼鄉原住民族家庭服務中心	3

註：資料來源：原住民族委員會

## 肆、國際比較

此國際比較主要針對澳洲、紐西蘭、加拿大、美國等各國之人口及健康統計數據，以進行國際原住民族統計數據比較。在指標的選擇上，以「109年原住民族人口及健康統計」呈現之指標為主，並考慮各項指標之可比較性之後，及各國於該指標的完整度，初步選定人口、生育率、平均餘命、及死亡率等四類指標進行資料蒐集。在資料的選擇上，因個別研究計畫，可能在收案的涵蓋比例不同，代表性不足，資料品質不確定，及各國原住民對其資料引用等顧慮下，則以各國政府之公開資料為主。在資料的呈現上，若有2021年的資料，則盡量擷取2021年的數據；若無，則擷取最近年度之數據。最後一次資料擷取日期為2023/09/20。

美、加、紐、澳皆以問卷方式獲取國民種族資訊。

美：What is the person's race?

加：Is this person an aboriginal person, that is, First Nations (North American Indian), Metis, or Inuk (Inuit)?

紐：Which ethnic group do you belong to?

澳：Is the person of Aboriginal and/or Torres Strait Island Origin?

其中在紐西蘭毛利人方面，又分為毛利人文化認同 (culture affiliation) 或毛利人血統 (ancestry) 兩種定義，因依毛利人文化認同定義之資料較為齊全，此處擷取毛利人文化認同之資料。

在人口方面，紐西蘭毛利人佔全國總人口數16.5%，佔比最高，其次為加拿大，佔5.0% (詳表5-1)。美國印地安及阿拉斯加原住民及夏威夷及太平洋島民僅佔1.1%及0.2%。自1997年起，美國行政管理和預算局 (Office of management and budget, OMB) 將種族區分為五大類：即白人、黑人、美國印地安及阿拉斯加原住民、亞洲人、及夏威夷及太平洋島民等五類。在2020年美國人口普查中，種族為複選項目，即一名受訪者可選擇多種族。若考慮同時選擇印地安及阿拉斯加原住民及其他種族者，印地安及阿拉斯加原住民佔比可提升至2.6%。相同的，若考慮同時選擇夏威夷及太平洋島民及其他種族者，夏威夷及太平洋島民佔比可提升至0.4%。本表僅呈現僅填寫單一種族之數據。

美、加、紐、澳之原住民族之性比例大致都在93以上，臺灣原住民族與其差距不大，僅泰雅族 (90.0)、卑南族 (92.0)、賽夏族 (92.0)、鄒族 (89.0) 與邵族 (91.0) 略低於此四個國家之原住民族性比例。而在年齡結構上，澳洲原住民暨托勒斯海峽島民及紐西蘭毛利人較美國及加拿大各原住民族之年齡結構較為年輕；澳洲原住民暨托勒斯海峽島民及紐西蘭毛利人之扶養比亦較美國及加拿大各原住民族為高，尤其是在扶幼比方面；也因此，澳洲原住民暨托勒斯海峽島民及紐西蘭毛利人之老化指數，較美國及加拿大各原住民族為低。相較這四個國家之原住民族，臺灣原住民族老化指數為最高 (47.7%)。

在總生育率方面，各國定義略有不同。澳洲及加拿大為15-49歲婦女生育率，紐西蘭為11-49歲，美國則為10-49歲。除加拿大梅蒂斯族及美國印地安及阿拉斯加原住民，美、加、紐、澳各原住民族總生育率皆達到穩定人口的替換水準2.10人，臺灣原住民族總生育率則又低於加拿大梅蒂斯族及美國印地安及阿拉斯加原住民，僅有1.45人。

在平均餘命方面，臺灣原住民族男性0歲平均餘命69.5歲，僅高於加拿大因紐特人 (Inuit) 的64.0歲；臺灣原住民族女性0歲平均餘命則與加、紐、澳之原住民族女性差距不大 (詳表5-2)。有趣的是，美國印地安及阿拉斯加原住民及夏威夷及太平洋島民女性0歲平均餘命均高於80歲，夏威夷及太平洋島民女性0歲平均餘命甚至高出美國

非西班牙裔白人 0.5 歲。

值得注意的是，在死亡率部分，加拿大因死亡檔中無種族資訊，無法於政府公開資料中擷取相關資料；美國政府公開之死亡率資料中，夏威夷及太平洋島民與亞洲人合併，亞洲人在美國 OMB 的定義中包含印度人、日本人、中國人、韓國人等東亞人種，且亞洲人佔比（4.8%）遠高於夏威夷及太平洋島民（0.2%），夏威夷及太平洋島民與亞洲人合併之數據恐無法反應夏威夷及太平洋島民之死亡種況，故省略不計。另一方面，澳洲原住民暨托勒斯海峽島民以澳洲 2001 年之標準人口進行年齡標準化，此標準人口之年齡結構較臺灣及紐西蘭採用之 WHO 2000 年標準人口之年齡結構老，若將澳洲原住民暨托勒斯海峽島民之死亡率以 WHO 2000 年標準人口進行標準化，其年齡標準化死亡率將小於目前澳洲政府公布之數據。美國亦以美國 2000 年之標準人口進行年齡標準化，其標準人口之年齡結構亦老於 WHO 2000 年標準人口，因此亦有相同問題。此外，美國的死亡通報及人口資料上的種族資訊，在通報上有不一致的現象；美國 CDC 統計報告指出（Health, United States, 2017），除白人及黑人外，死亡率在其他種族均有低估的現象。因此，在死亡率方面，並不進行國際比較，僅呈現各國之資料。（詳表 5-3）

在未滿一歲之嬰兒死亡率上，以美國印地安及阿拉斯加原住民之嬰兒死亡率最高，為每千活產 7.7 名，其次為臺灣原住民族每千活產 7.0 名，最低為澳洲原住民暨托勒斯海峽島民每千活產 5.2 名。其中，澳洲原住民暨托勒斯海峽島民與臺灣之嬰兒死亡率分別為其主流族群之 1.6 倍與 1.7 倍，美國印地安及阿拉斯加原住民為 1.4 倍，而紐西蘭毛利人之嬰兒死亡率為 1.3 倍。

而在未滿月的新生兒死亡率上，以澳洲原住民暨托勒斯海峽島民最高，為每千活產 5.2 名，其次臺灣原住民族每千活產死亡率為 4.0 名，紐西蘭毛利人每千活產死亡率 3.8 名，國印地安及阿拉斯加原住民，為每千活產 3.8 名。新生兒死亡率分別為主流族群之：臺灣原住民 1.5 倍、澳洲原住民暨托勒斯海峽島民 2.1 倍、美國印地安及阿拉斯加原住民 1.1 倍、紐西蘭毛利人 1.1 倍。

整體而言，紐西蘭毛利人在紐西蘭佔比高，族群年輕，平均餘命與主流族群差距不大。而臺灣原住民族，平均餘命少主流族群約 6~7 歲，且死亡率約為主流族群約兩倍。而美國及加拿大各原住民族則因上述資料問題，使用上需注意其死亡率低估及平均餘命高估之現象，避免過度解讀。

表 5-1 各國原住民族人口特性及生育率—美、加、紐、澳

指標	單位	2021 年	澳洲 <sup>1</sup>		紐西蘭 <sup>2</sup>		加拿大 <sup>3</sup>						美國 <sup>4</sup>					
		臺灣	年份	原住民暨托勒 斯海峽島民	年份	毛利人	年分	合計 <sup>5</sup>	年份	第一民族	年份	梅蒂斯	年份	因紐特	年份	印地安及阿 拉 斯加原住民	年份	夏威夷及 太平洋島民
全國人口數	人	23,375,314	2021	25,688,079	2018	4,699,795	2021	36,328,480	2021	36,328,480	2,021	36,328,480	2,021	36,328,480	2020	334,735,155	2020	334,735,155
原住民族人口數	人	580,746	2021	984,002	2018	775,836	2021	1,807,250	2021	1,048,405	2021	624,220	2021	70,540	2020	3727135	2020	689,966
原住民族人口比例	%	2.5	2021	3.8	2018	16.5%	2021	5.0	2021	2.9	2021	1.7	2021	0.2	2020	1.1	2020	0.2
性比例	-	0.9	2021	99.4	2018	97.5	2021	97.5	2021	93.5	2021	96.3	2021	96.5	2020	100.7	2020	100.4
0-14 歲	%	19.2	2021	33.1	2018	32.1	2021	25.4	2021	27.1	2021	22.0	2021	32.1	2020	22.1	2020	23.6
15-64 歲	%	71.6	2021	61.5	2018	61.7	2021	65.1	2021	64.3	2021	66.9	2021	62.0	2020	68.1	2020	68.2
65 歲以上	%	9.2	2021	5.4	2018	6.2	2021	9.5	2021	8.6	2021	11.1	2021	5.9	2020	9.8	2020	8.2
扶幼比	-	26.8	2021	53.9	2018	52.0	2021	39.1	2021	42.1	2021	32.9	2021	51.8	2020	32.5	2020	34.6
扶老比	-	12.8	2021	8.8	2018	10.0	2021	14.7	2021	13.4	2021	16.5	2021	9.5	2020	14.4	2020	12.0
扶養比	-	39.6	2021	62.7	2018	62.1	2021	53.7	2021	55.5	2021	49.5	2021	61.3	2020	46.8	2020	46.6
老化指數	-	47.7	2021	16.3	2018	19.3	2021	37.5	2021	31.9	2021	50.1	2021	18.2	2020	44.3	2020	34.7
總生育率 <sup>6</sup>	人	1.45	2021	2.34	2018	2.14 <sup>7</sup>	2010- 2011	2.20 <sup>8</sup>	2010- 2011	2.40 <sup>8</sup>	2010- 2011	1.81 <sup>8</sup>	2010- 2011	2.75 <sup>8</sup>	2021	1.48 <sup>9</sup>	2021	2.13 <sup>9</sup>

1. [https://www1.health.gov.au/internet/main/publishing.nsf/Content/oatsih\\_health-performanceframework](https://www1.health.gov.au/internet/main/publishing.nsf/Content/oatsih_health-performanceframework)

2. <https://www.stats.govt.nz/>

3. <https://www.statcan.gc.ca/eng/start>

4. <https://www.census.gov/data.html>

5. Including others.

6. The sum of age-specific fertility rates (live births at each age of mother per 1,000 females of the estimated resident population of that age) divided by 1,000. It represents the number of children a female would bear during her lifetime if she experienced current age-specific fertility rates at each age of her reproductive life.

7. The sum of age-specific fertility rates (11-49 years old) divided by 1,000.

8. Morency J-D, Caron-Malenfant E, and Daignault D. Fertility of Aboriginal People in Canada: An Overview of Trends at the Turn of the 21st Century. *Aboriginal policy studies*:7; (1); 2018:34-61.

9. Osterman MJK, Hamilton BE, Martin JA, Driscoll AK, Valenzuela CP. Births: Final Data for 2021. *Natl Vital Stat Rep*. 2023 Jan;72(1):1-53.

表 5-2 各國原住民族平均餘命—美、加、紐、澳

指標	單位	2021 年	澳洲 <sup>1</sup>		紐西蘭 <sup>2</sup>		加拿大 <sup>3</sup>					美國 <sup>4</sup>				
		臺灣	年份	原住民暨托勒 斯海峽島民	年份	毛利人	年份	第一民族	年份	梅蒂斯	年份	因紐特	年份	印地安及阿拉 斯加原住民	年份	夏威夷及 太平洋島民
全國 0 歲平均餘命	歲	80.9										2020	80.6	2020	80.6	
男性	歲	77.7	2019-2021	81.3	2017-2019	80.0	2017	79.0	2017	79.0	2017	79.0	2020	78.4	2020	78.4
女性	歲	84.3	2019-2021	85.4	2017-2019	83.5	2017	83.0	2017	83.0	2017	83.0	2020	82.7	2020	82.7
原住民族 0 歲平均餘命	歲	73.9										2020	78.4	2020	80.8	
男性	歲	69.5	2015-2017	71.6	2017-2019	73.4	2017	73.0	2017	74.0	2017	64.0	2020	75.8	2020	78.5
女性	歲	78.3	2015-2017	75.6	2017-2019	77.1	2017	78.0	2017	80.0	2017	73.0	2020	81.1	2020	83.2
0 歲平均餘命差距	歲	-6.9										2020	-2.2	2020	0.2	
男性	歲	-8.2	-	-	2017-2019	-6.6	2017	-6	2017	-5	2017	-15	2020	-2.6	2020	0.1
女性	歲	-6.0	-	-	2017-2019	-6.4	2017	-5	2017	-3	2017	-10	2020	-1.6	2020	0.5

1. <https://www.aihw.gov.au/reports/life-expectancy-death/deaths/contents/life-expectancy>
2. [http://archive.stats.govt.nz/browse\\_for\\_stats/snapshots-of-nz/nz-social-indicators/Home/Health/life-expectancy.aspx](http://archive.stats.govt.nz/browse_for_stats/snapshots-of-nz/nz-social-indicators/Home/Health/life-expectancy.aspx)
3. Estimated data. <https://www150.statcan.gc.ca/n1/pub/89-645-x/2010001/c-g/c-g013-eng.htm>
4. <https://minorityhealth.hhs.gov/omh/browse.aspx?lvl=2&lvlID=26>



表 5-3 各國原住民族死亡率<sup>†</sup>—美、紐、澳

指標	單位	2021 年	澳洲 <sup>1</sup>		紐西蘭 <sup>2</sup>		美國 <sup>4</sup>	
		臺灣	年份	原住民暨托勒 斯海峽島民	年份	毛利人	年份	印地安及阿拉 斯加原住民
全國年齡標準化死亡率	per 100,000	405.5	2021	507.2	2020	343.8	2019	715.2
男性	per 100,000	530.1	2021	597.1	2020	404.5	2019	846.7
女性	per 100,000	295.4	2021	427.4	2020	289.4	2019	602.7
原住民族年齡標準化死亡率	per 100,000	676.4	2021	952.3	2020	552.2	2019	767.3
男性	per 100,000	920.6	2021	1075.0	2020	646.5	2019	911.0
女性	per 100,000	488.2	2021	844.2	2020	469.4	2019	640.6
年齡標準化死亡率倍數	倍數	1.7	2021	1.9	2020	1.6	2019	1.1
男性	倍數	1.7	2021	1.8	2020	1.6	2019	1.1
女性	倍數	1.7	2021	2.0	2020	1.6	2019	1.1
全國嬰兒 (<1 歲) 死亡率	per 1,000 live birth	4.1	2021	3.3 <sup>5</sup>	2020	4.8 <sup>3</sup>	2020	5.4 <sup>7</sup>
原住民族嬰兒 (<1 歲) 死亡率	per 1,000 live birth	7.0	2021	5.2 <sup>5</sup>	2020	6.1 <sup>3</sup>	2020	7.7 <sup>7</sup>
嬰兒 (<1 歲) 死亡率倍數	倍數	1.7	2021	1.6	2020	1.3	2020	1.4
全國新生兒 (<28 天) 死亡率	per 1,000 live birth	2.7	2020	2.5 <sup>6</sup>	2020	3.4 <sup>3</sup>	2020	3.6 <sup>7</sup>
原住民族新生兒 (<28 天) 死亡率	per 1,000 live birth	4.0	2020	5.2 <sup>6</sup>	2020	3.8 <sup>3</sup>	2020	3.8 <sup>7</sup>
新生兒 (<28 天) 死亡率倍數	倍數	1.5	2020	2.1	2020	1.1	2020	1.1

1. <https://www.abs.gov.au/statistics/health/causes-death/causes-death-australia/2020>

2. <https://www.tewhatuora.govt.nz/our-health-system/data-and-statistics/mortality-web-tool/>

3. <https://tewhatuora.shinyapps.io/fetal-and-infant-deaths-web-tool/>

4. Xu J., Murphy SL, Kochanek KD., Arias E.. Natl Vital Stat Rep.2021 Jul;70 (8) :1-86.

5. <https://explore.data.abs.gov.au/>

6. <https://www.aihw.gov.au/reports/mothers-babies/stillbirths-and-neonatal-deaths>

7. Ely DM, Driscoll AK. Infant Mortality in the United States, 2020: Data From the Period Linked Birth/Infant Death File. Natl Vital Stat Rep. 2022 Sep;71(5):1-18.

<sup>†</sup> 各國使用標準人口不一，無法跨國比較。澳洲：澳洲 2001 年標準人口；紐西蘭：WHO 2000 年標準人口；美國：美國 2000 年之標準

## 伍、附表

### 一、人口統計附表

附表 1-1 101-110 年原住民族 0 歲平均餘命及年增率—性別

年度	全國				全體原住民族				平地原住民族				山地原住民族			
	平均餘命(歲)			年增率 (%)	平均餘命(歲)			年增率 (%)	平均餘命(歲)			年增率 (%)	平均餘命(歲)			年增率 (%)
	總計	男性	女性		總計	男性	女性		總計	男性	女性		總計	男性	女性	
101	79.51	76.43	82.82	0.46	70.81	66.34	75.46	0.33	68.94	63.88	74.08	0.39	72.87	69.01	77.02	0.26
102	80.02	76.91	83.36	0.65	71.26	66.75	75.91	0.64	69.28	64.24	74.37	0.50	73.43	69.43	77.63	0.77
103	79.84	76.72	83.19	-0.23	71.60	67.28	76.00	0.48	69.62	64.88	74.31	0.49	73.78	69.82	77.88	0.48
104	80.20	77.01	83.62	0.45	71.86	67.40	76.39	0.36	69.88	65.03	74.67	0.37	74.05	69.94	78.34	0.37
105	80.00	76.81	83.42	-0.25	71.92	67.48	76.43	0.08	70.14	65.24	74.96	0.37	73.88	69.90	78.03	-0.23
106	80.39	77.28	83.70	0.49	72.22	67.85	76.62	0.42	70.37	65.52	75.10	0.33	74.27	70.38	78.29	0.53
107	80.69	77.55	84.05	0.37	72.57	68.28	76.86	0.48	70.86	66.09	75.48	0.70	74.44	70.59	78.40	0.22
108	80.86	77.69	84.23	0.21	73.10	68.73	77.45	0.73	71.34	66.55	75.97	0.68	75.01	71.04	79.10	0.77
109	81.32	78.11	84.75	0.57	73.66	69.23	78.06	0.77	72.18	67.35	76.80	1.17	75.24	71.19	79.41	0.31
110	80.86	77.67	84.25	-0.57	73.92	69.51	78.29	0.36	72.30	67.69	76.67	0.17	75.65	71.40	80.05	0.55

註：資料來源：內政部統計處。

附表 1-2 101-110 年原住民族 65 歲平均餘命及年增率—性別

年度	全國				全體原住民族				平地原住民族				山地原住民族			
	平均餘命(歲)			年增率 (%)	平均餘命(歲)			年增率 (%)	平均餘命(歲)			年增率 (%)	平均餘命(歲)			年增率 (%)
	總計	男性	女性		總計	男性	女性		總計	男性	女性		總計	男性	女性	
101	19.41	17.76	21.08	1.18	15.76	13.99	17.14	1.15	15.07	13.03	16.46	0.90	16.41	14.77	17.85	1.39
102	19.81	18.09	21.53	2.05	16.02	14.19	17.42	1.62	15.36	13.33	16.73	1.96	16.60	14.85	18.12	1.15
103	19.62	17.91	21.33	-0.96	15.98	14.14	17.39	-0.23	15.26	13.23	16.65	-0.66	16.63	14.84	18.16	0.18
104	19.93	18.15	21.70	1.58	15.98	14.11	17.40	-0.02	15.29	13.18	16.72	0.18	16.60	14.83	18.08	-0.18
105	19.77	18.01	21.51	-0.80	15.92	14.02	17.39	-0.38	15.31	13.10	16.81	0.12	16.47	14.75	17.94	-0.76
106	19.98	18.22	21.73	1.08	16.08	14.12	17.61	1.03	15.37	13.14	16.89	0.43	16.74	14.91	18.33	1.61
107	20.28	18.44	22.12	1.49	16.36	14.35	17.91	1.74	15.74	13.47	17.29	2.42	16.90	15.05	18.51	0.98
108	20.42	18.59	22.23	0.67	16.77	14.70	18.36	2.48	15.99	13.67	17.56	1.54	17.47	15.51	19.14	3.35
109	20.74	18.77	22.71	1.57	17.14	14.96	18.82	2.21	16.45	14.01	18.13	2.93	17.73	15.69	19.47	1.50
110	20.36	18.43	22.27	-1.81	17.07	14.87	18.77	-0.42	16.18	13.98	17.65	-1.69	17.84	15.55	19.85	0.61

註：資料來源：內政部統計處。

附表 1-3 101-110 年原住民族人口結構—性別及年齡層別

年度	總計					男性					女性				
	總計	0-14	15-44	45-64	65+	總計	0-14	15-44	45-64	65+	總計	0-14	15-44	45-64	65+
人口數 (人)															
101	527,517	113,122	260,372	121,366	32,657	257,990	58,344	129,722	57,122	12,802	269,527	54,778	130,650	64,244	19,855
102	533,570	113,812	263,165	124,457	32,136	259,947	58,627	130,988	57,902	12,430	273,623	55,185	132,177	66,555	19,706
103	540,189	111,013	264,550	128,802	35,824	263,348	57,163	131,950	60,245	13,990	276,841	53,850	132,600	68,557	21,834
104	546,893	110,182	266,841	132,409	37,461	266,159	56,788	133,040	61,727	14,604	280,734	53,394	133,801	70,682	22,857
105	553,416	110,126	268,608	135,050	39,632	269,042	56,734	134,035	62,741	15,532	284,374	53,392	134,573	72,309	24,100
106	559,629	110,196	270,208	137,518	41,707	271,811	56,736	134,994	63,797	16,284	287,818	53,460	135,214	73,721	25,423
107	565,754	110,878	271,160	139,717	43,999	274,358	56,904	135,655	64,579	17,220	291,396	53,974	135,505	75,138	26,779
108	571,426	111,592	271,542	141,498	46,794	276,739	57,263	135,814	65,301	18,361	294,687	54,329	135,728	76,197	28,433
109	576,785	111,851	271,886	142,936	50,112	279,063	57,336	136,088	66,003	19,636	297,722	54,515	135,798	76,933	30,476
110	580,746	111,537	271,325	144,652	53,232	280,875	57,137	136,046	66,731	20,961	299,871	54,400	135,279	77,921	32,271
年齡層比 (%)															
101	100.0	21.4	49.4	23.0	6.2	100.0	22.6	50.3	22.1	5.0	100.0	20.3	48.5	23.8	7.4
102	100.0	21.3	49.3	23.3	6.0	100.0	22.6	50.4	22.3	4.8	100.0	20.2	48.3	24.3	7.2
103	100.0	20.6	49.0	23.8	6.6	100.0	21.7	50.1	22.9	5.3	100.0	19.5	47.9	24.8	7.9
104	100.0	20.1	48.8	24.2	6.8	100.0	21.3	50.0	23.2	5.5	100.0	19.0	47.7	25.2	8.1
105	100.0	19.9	48.5	24.4	7.2	100.0	21.1	49.8	23.3	5.8	100.0	18.8	47.3	25.4	8.5
106	100.0	19.7	48.3	24.6	7.5	100.0	20.9	49.7	23.5	6.0	100.0	18.6	47.0	25.6	8.8
107	100.0	19.6	47.9	24.7	7.8	100.0	20.7	49.4	23.5	6.3	100.0	18.5	46.5	25.8	9.2
108	100.0	19.5	47.5	24.8	8.2	100.0	20.7	49.1	23.6	6.6	100.0	18.4	46.1	25.9	9.6
109	100.0	19.4	47.1	24.8	8.7	100.0	20.5	48.8	23.7	7.0	100.0	18.3	45.6	25.8	10.2
110	100.0	19.2	46.7	24.9	9.2	100.0	20.3	48.4	23.8	7.5	100.0	18.1	45.1	26.0	10.8
年增率 (%)															
101	1.35	-1.65	1.14	3.83	4.86	1.26	-1.46	1.12	3.68	4.95	1.44	-1.85	1.16	3.97	4.80
102	1.15	0.61	1.07	2.55	-1.60	0.76	0.49	0.98	1.37	-2.91	1.52	0.74	1.17	3.60	-0.75
103	1.24	-2.46	0.53	3.49	11.48	1.31	-2.50	0.73	4.05	12.55	1.18	-2.42	0.32	3.01	10.80
104	1.24	-0.75	0.87	2.80	4.57	1.07	-0.66	0.83	2.46	4.39	1.41	-0.85	0.91	3.10	4.69
105	1.19	-0.05	0.66	1.99	5.80	1.08	-0.10	0.75	1.64	6.35	1.30	0.00	0.58	2.30	5.44
106	1.12	0.06	0.60	1.83	5.24	1.03	0.00	0.72	1.68	4.84	1.21	0.13	0.48	1.95	5.49
107	1.09	0.62	0.35	1.60	5.50	0.94	0.30	0.49	1.23	5.75	1.24	0.96	0.22	1.92	5.33
108	1.00	0.64	0.14	1.27	6.35	0.87	0.63	0.12	1.12	6.63	1.13	0.66	0.16	1.41	6.18
109	0.94	0.23	0.13	1.02	7.09	0.84	0.13	0.20	1.08	6.94	1.03	0.34	0.05	0.97	7.19
110	0.69	-0.28	-0.21	1.20	6.23	0.65	-0.35	-0.03	1.10	6.75	0.72	-0.21	-0.38	1.28	5.89

附表 1-4 101-110 年原住民族人口指標變動

年度	性別比 (男/女)				扶幼比	扶老比	扶養比	老化指數
	0-14	15-44	45-64	65+				
101	1.07	0.99	0.89	0.64	29.6	8.6	38.2	28.9
102	1.06	0.99	0.87	0.63	29.4	8.3	37.7	28.2
103	1.06	1.00	0.88	0.64	28.2	9.1	37.3	32.3
104	1.06	0.99	0.87	0.64	27.6	9.4	37.0	34.0
105	1.06	1.00	0.87	0.64	27.3	9.8	37.1	36.0
106	1.06	1.00	0.87	0.64	27.0	10.2	37.3	37.8
107	1.05	1.00	0.86	0.64	27.0	10.7	37.7	39.7
108	1.05	1.00	0.86	0.65	27.0	11.3	38.3	41.9
109	1.05	1.00	0.86	0.64	27.0	12.1	39.0	44.8
110	1.05	1.01	0.86	0.65	26.8	12.8	39.6	47.7

附表 1-5 110 年原住民族人口結構—性別、年齡層別及城鄉別

城鄉別	總計					男性					女性				
	總計	0-14	15-44	45-64	65+	總計	0-14	15-44	45-64	65+	總計	0-14	15-44	45-64	65+
人口數 (人)															
總計	580,746	111,537	271,325	144,652	53,232	280,875	57,137	136,046	66,731	20,961	299,871	54,400	135,279	77,921	32,271
都會區	282,757	65,152	142,246	60,394	14,965	128,566	33,003	67,579	23,123	4,861	154,191	32,149	74,667	37,271	10,104
六都	210,559	47,599	106,266	45,373	11,321	96,501	24,218	50,634	17,848	3,801	114,058	23,381	55,632	27,525	7,520
非六都	72,198	17,553	35,980	15,021	3,644	32,065	8,785	16,945	5,275	1,060	40,133	8,768	19,035	9,746	2,584
平地原鄉	132,210	19,474	54,914	37,535	20,287	66,434	10,062	28,915	19,200	8,257	65,776	9,412	25,999	18,335	12,030
山地原鄉	165,779	26,911	74,165	46,723	17,980	85,875	14,072	39,552	24,408	7,843	79,904	12,839	34,613	22,315	10,137
年齡層比 (%)															
總計	100.0	19.2	46.7	24.9	9.2	100.0	20.3	48.4	23.8	7.5	100.0	18.1	45.1	26.0	10.8
都會區	100.0	23.0	50.3	21.4	5.3	100.0	25.7	52.6	18.0	3.8	100.0	20.9	48.4	24.2	6.6
六都	100.0	22.6	50.5	21.5	5.4	100.0	25.1	52.5	18.5	3.9	100.0	20.5	48.8	24.1	6.6
非六都	100.0	24.3	49.8	20.8	5.0	100.0	27.4	52.8	16.5	3.3	100.0	21.8	47.4	24.3	6.4
平地原鄉	100.0	14.7	41.5	28.4	15.3	100.0	15.1	43.5	28.9	12.4	100.0	14.3	39.5	27.9	18.3
山地原鄉	100.0	16.2	44.7	28.2	10.8	100.0	16.4	46.1	28.4	9.1	100.0	16.1	43.3	27.9	12.7
城鄉比 (%)															
總計	100.0	100.0	100.0	100.0	100.0	100.0	100.0	100.0	100.0	100.0	100.0	100.0	100.0	100.0	100.0
都會區	48.7	58.4	52.4	41.8	28.1	45.8	57.8	49.7	34.7	23.2	51.4	59.1	55.2	47.8	31.3
六都	36.3	42.7	39.2	31.4	21.3	34.4	42.4	37.2	26.7	18.1	38.0	43.0	41.1	35.3	23.3
非六都	12.4	15.7	13.3	10.4	6.8	11.4	15.4	12.5	7.9	5.1	13.4	16.1	14.1	12.5	8.0
平地原鄉	22.8	17.5	20.2	25.9	38.1	23.7	17.6	21.3	28.8	39.4	21.9	17.3	19.2	23.5	37.3
山地原鄉	28.5	24.1	27.3	32.3	33.8	30.6	24.6	29.1	36.6	37.4	26.6	23.6	25.6	28.6	31.4

附表 1-6 110 年原住民族人口結構—性別、年齡層別及婚姻狀況別

婚姻狀況	總計						男性						女性					
	總計	15-24	25-34	35-44	45-64	65+	總計	15-24	25-34	35-44	45-64	65+	總計	15-24	25-34	35-44	45-64	65+
人口數 (人)																		
總計	469,209	89,839	94,734	86,752	144,652	53,232	223,738	45,890	47,583	42,573	66,731	20,961	245,471	43,949	47,151	44,179	77,921	32,271
未婚	194,706	84,125	56,700	26,697	24,228	2,956	107,627	43,957	31,489	16,340	14,384	1,457	87,079	40,168	25,211	10,357	9,844	1,499
有偶	197,052	4,669	30,575	45,832	84,598	31,378	88,125	1,606	12,891	20,184	38,447	14,997	108,927	3,063	17,684	25,648	46,151	16,381
離婚	60,101	1,045	7,455	13,972	30,663	6,966	26,145	327	3,202	6,033	13,292	3,291	33,956	718	4,253	7,939	17,371	3,675
喪偶	17,350	0	4	251	5,163	11,932	1,841	0	1	16	608	1,216	15,509	0	3	235	4,555	10,716
年齡層比 (%)																		
總計	100.0	19.1	20.2	18.5	30.8	11.3	100.0	20.5	21.3	19.0	29.8	9.4	100.0	17.9	19.2	18.0	31.7	13.1
未婚	100.0	43.2	29.1	13.7	12.4	1.5	100.0	40.8	29.3	15.2	13.4	1.4	100.0	46.1	29.0	11.9	11.3	1.7
有偶	100.0	2.4	15.5	23.3	42.9	15.9	100.0	1.8	14.6	22.9	43.6	17.0	100.0	2.8	16.2	23.5	42.4	15.0
離婚	100.0	1.7	12.4	23.2	51.0	11.6	100.0	1.3	12.2	23.1	50.8	12.6	100.0	2.1	12.5	23.4	51.2	10.8
喪偶	100.0	0.0	0.0	1.4	29.8	68.8	100.0	0.0	0.1	0.9	33.0	66.1	100.0	0.0	0.0	1.5	29.4	69.1
婚姻狀況比 (%)																		
總計	100.0	100.0	100.0	100.0	100.0	100.0	100.0	100.0	100.0	100.0	100.0	100.0	100.0	100.0	100.0	100.0	100.0	100.0
未婚	41.5	93.6	59.9	30.8	16.7	5.6	48.1	95.8	66.2	38.4	21.6	7.0	35.5	91.4	53.5	23.4	12.6	4.6
有偶	42.0	5.2	32.3	52.8	58.5	58.9	39.4	3.5	27.1	47.4	57.6	71.5	44.4	7.0	37.5	58.1	59.2	50.8
離婚	12.8	1.2	7.9	16.1	21.2	13.1	11.7	0.7	6.7	14.2	19.9	15.7	13.8	1.6	9.0	18.0	22.3	11.4
喪偶	3.7	0.0	0.0	0.3	3.6	22.4	0.8	0.0	0.0	0.0	0.9	5.8	6.3	0.0	0.0	0.5	5.8	33.2

附表 1-7 110 年原住民族年底人口數—族別及單歲年齡層別

年齡層	人數 (人)																	
	總計	阿美族	排灣族	泰雅族	布農族	太魯閣族	卑南族	魯凱族	賽德克族	賽夏族	鄒族	雅美族	噶瑪蘭族	撒奇萊雅族	邵族	拉阿魯哇族	卡那卡那富族	其他
總計	580,746	216,614	104,428	93,645	60,516	33,173	14,880	13,564	10,774	6,824	6,690	4,781	1,547	1,037	828	439	388	10,618
0	6,456	2,140	1,142	1,294	797	432	174	108	139	83	55	46	12	11	7	6	10	0
1	6,849	2,342	1,287	1,248	808	414	190	150	145	86	71	59	15	10	8	4	11	1
2	7,298	2,457	1,350	1,426	841	467	188	123	167	87	76	62	23	7	11	6	7	0
3	7,557	2,636	1,336	1,418	892	463	211	160	182	90	69	53	17	11	8	6	5	0
4	7,795	2,691	1,329	1,529	899	522	203	156	185	91	63	78	17	8	5	3	6	10
5	8,090	2,943	1,409	1,488	843	540	210	178	168	86	74	53	15	5	11	7	8	52
6	8,138	2,931	1,423	1,539	910	504	184	132	178	88	90	70	15	10	6	8	10	40
7	7,821	2,742	1,379	1,450	911	495	215	172	153	82	69	61	26	6	10	12	7	31
8	7,513	2,655	1,342	1,360	880	472	170	165	176	92	86	62	23	6	11	5	4	4
9	7,909	2,803	1,432	1,439	898	470	211	167	152	97	91	72	19	16	13	8	10	11
10	7,272	2,588	1,307	1,279	880	458	172	164	147	71	75	69	16	9	12	7	13	5
11	6,743	2,309	1,196	1,264	877	408	160	134	149	82	61	56	15	12	5	7	5	3
12	7,063	2,505	1,231	1,265	860	451	185	128	149	86	88	44	14	11	19	9	10	8
13	7,436	2,677	1,322	1,325	869	469	158	160	173	85	83	53	25	8	9	7	4	9
14	7,597	2,678	1,340	1,384	925	484	172	155	160	95	90	56	19	10	11	10	5	3
15	7,921	2,766	1,493	1,420	927	506	192	164	170	81	79	79	19	7	8	4	3	3
16	8,002	2,793	1,489	1,466	899	484	199	167	163	121	92	65	13	15	13	8	9	6
17	8,097	2,807	1,421	1,473	945	523	199	194	174	119	93	59	20	16	8	7	3	36
18	8,377	3,018	1,509	1,447	931	517	210	184	158	123	100	67	21	20	18	8	7	39
19	9,005	3,163	1,613	1,601	985	580	249	204	183	126	88	77	20	15	13	12	7	69
20	9,308	3,283	1,693	1,696	987	578	213	205	164	128	92	73	21	14	12	5	13	131
21	10,023	3,661	1,709	1,778	1,074	646	224	222	165	128	110	88	29	12	21	10	11	135
22	9,409	3,441	1,628	1,616	930	625	243	210	176	125	133	86	16	12	9	8	7	144
23	9,402	3,305	1,616	1,664	1,010	636	229	198	191	143	107	81	21	13	13	9	6	160
24	10,295	3,645	1,764	1,808	1,100	656	256	240	214	143	131	85	33	22	16	9	7	166
25	10,546	3,815	1,782	1,809	1,097	704	265	229	188	130	136	82	30	25	16	7	6	225
26	10,216	3,720	1,768	1,672	1,076	672	250	233	197	133	139	76	29	19	12	6	5	209
27	10,395	3,705	1,826	1,743	1,107	682	294	250	184	126	117	81	34	20	14	7	5	200
28	10,127	3,796	1,724	1,658	1,050	603	266	215	200	138	130	80	25	6	16	5	3	212
29	9,852	3,656	1,762	1,566	1,063	582	271	250	171	114	103	68	27	13	13	6	8	179
30	9,568	3,536	1,689	1,602	1,001	544	268	216	176	112	103	70	27	8	14	6	6	190
31	9,239	3,348	1,677	1,523	981	542	261	214	156	117	110	66	28	10	15	11	3	177
32	8,484	3,028	1,525	1,404	972	495	245	164	143	97	99	74	30	10	13	7	4	174
33	8,459	3,125	1,537	1,336	956	481	233	202	135	88	94	66	28	10	13	5	3	147
34	7,848	2,805	1,424	1,294	896	436	198	177	162	85	75	68	24	14	13	10	1	166
35	7,937	2,870	1,462	1,249	927	425	197	156	159	99	84	73	16	9	14	11	5	181
36	8,155	2,984	1,512	1,293	982	426	210	157	141	81	86	55	17	12	16	8	5	170
37	8,577	3,122	1,581	1,385	981	460	216	185	129	98	92	81	19	14	14	9	5	186
38	9,121	3,437	1,724	1,396	962	481	229	197	139	125	107	76	26	10	15	6	4	187
39	9,290	3,524	1,624	1,417	1,038	523	212	207	177	94	92	94	23	11	12	5	3	234
40	9,089	3,446	1,703	1,353	963	501	206	198	177	105	89	87	19	10	14	3	6	209
41	9,108	3,425	1,583	1,437	995	500	232	225	161	99	111	73	19	16	15	9	10	198
42	8,801	3,249	1,531	1,386	960	519	217	192	173	123	108	79	23	10	11	8	11	201
43	8,366	3,173	1,432	1,288	908	496	201	203	147	105	100	78	17	12	13	3	4	186
44	8,308	3,141	1,450	1,324	879	452	190	171	149	106	96	79	25	14	15	8	5	204



附表 1-7 110 年原住民族年底人口數—族別及單歲年齡層別 (續)

年齡層	人數 (人)																	
	總計	阿美族	排灣族	泰雅族	布農族	太魯閣族	卑南族	魯凱族	賽德克族	賽夏族	鄒族	雅美族	噶瑪蘭族	撒奇萊雅族	邵族	拉阿魯哇族	卡那卡那富族	其他
45	8,202	3,114	1,500	1,182	930	491	178	183	126	88	80	70	17	13	12	10	3	205
46	7,728	2,890	1,381	1,158	881	429	162	172	148	91	100	74	18	20	10	7	5	182
47	7,614	2,752	1,307	1,201	867	507	171	170	135	107	88	71	23	9	10	5	5	186
48	7,542	2,800	1,376	1,155	858	428	161	195	111	99	72	54	12	19	9	3	3	187
49	7,490	2,822	1,327	1,167	794	397	177	193	120	83	99	60	23	10	12	6	5	195
50	7,638	2,843	1,334	1,135	798	484	209	218	133	91	89	60	19	14	13	4	5	189
51	7,822	2,891	1,427	1,159	788	474	205	222	129	90	106	64	19	11	8	5	8	216
52	7,356	2,874	1,338	1,064	682	381	175	197	116	79	98	74	21	21	9	5	3	219
53	7,381	2,780	1,325	1,089	747	429	195	228	126	92	99	54	16	14	12	2	8	165
54	7,493	2,970	1,348	1,061	699	392	219	205	119	82	79	55	27	16	9	9	3	200
55	7,277	2,695	1,435	1,069	693	336	208	236	128	63	92	55	20	10	8	2	3	224
56	7,763	2,967	1,504	1,096	704	398	204	249	116	83	98	52	29	25	15	5	7	211
57	7,450	2,873	1,428	1,049	678	365	202	220	127	73	101	55	25	13	16	1	2	222
58	7,352	2,883	1,311	1,069	682	352	223	187	128	84	97	53	22	12	9	5	4	231
59	7,189	2,831	1,348	1,019	627	349	190	199	128	68	87	56	34	16	9	2	4	222
60	6,869	2,769	1,285	932	635	312	171	170	116	77	96	49	17	16	6	9	3	206
61	6,398	2,475	1,285	907	545	296	188	158	93	62	77	63	12	19	10	3	2	203
62	6,370	2,529	1,161	885	585	292	177	171	90	68	88	58	22	11	10	3	5	215
63	5,872	2,275	1,196	765	483	296	174	139	106	60	73	45	22	15	5	3	3	212
64	5,846	2,358	1,087	811	496	259	153	145	112	61	74	45	14	18	14	4	3	192
65	5,338	2,123	1,005	772	464	216	148	119	105	56	67	44	16	10	8	3	2	180
66	5,212	2,109	944	705	453	236	142	127	100	59	63	57	11	17	10	3	0	176
67	4,642	2,028	858	587	341	203	108	89	83	47	49	37	14	11	5	2	1	179
68	4,048	1,660	764	538	318	155	119	117	73	44	44	27	14	11	6	3	1	154
69	3,767	1,584	675	477	304	181	120	84	69	46	34	47	11	15	6	0	1	113
70	3,636	1,567	692	476	254	165	101	104	55	26	46	16	6	9	4	3	1	111
71	2,975	1,322	525	379	208	125	77	72	55	29	44	26	10	7	5	0	0	91
72	2,821	1,301	446	363	192	131	87	70	46	23	32	25	7	12	2	1	2	81
73	2,407	1,045	461	320	159	115	47	64	40	15	32	20	14	6	2	2	0	65
74	2,165	1,018	324	285	126	92	75	61	38	16	32	20	11	4	4	0	0	59
75	1,610	766	288	174	83	66	49	49	32	13	16	13	4	9	2	0	1	45
76	1,346	633	206	170	61	52	35	48	27	19	20	22	5	6	1	1	0	40
77	1,394	672	263	162	72	49	36	33	16	11	24	8	6	7	2	0	1	32
78	1,401	704	242	161	65	42	41	38	21	14	13	6	1	8	1	0	1	43
79	1,400	654	267	191	73	54	31	33	20	8	21	6	6	6	1	0	0	29
80	1,306	605	243	161	66	49	35	45	21	10	21	8	3	7	0	0	1	31
81	1,198	559	220	168	74	28	37	29	11	9	19	7	2	1	3	0	0	31
82	1,049	485	156	153	67	41	30	30	21	16	9	0	2	8	1	0	1	29
83	901	407	145	138	45	25	23	33	17	8	18	10	5	6	0	0	1	20
84	844	383	186	90	48	26	27	22	12	12	6	3	4	5	2	1	0	17
85+	3,772	1,714	739	390	199	131	92	159	60	29	50	52	13	31	2	2	0	109

附表 1-8 110 年男性原住民族年底人口數—族別及單歲年齡層別

年齡層	人數(人)																	
	總計	阿美族	排灣族	泰雅族	布農族	太魯閣族	卑南族	魯凱族	賽德克族	賽夏族	鄒族	雅美族	噶瑪蘭族	撒奇萊雅族	邵族	拉阿魯哇族	卡那卡那富族	其他
總計	280,875	105,392	50,333	44,375	29,109	15,996	7,141	6,546	5,340	3,263	3,157	2,357	775	511	394	225	198	5,763
0	3,353	1,116	600	656	428	216	94	50	71	48	26	19	8	4	6	4	7	0
1	3,487	1,187	634	639	425	216	97	75	78	47	38	35	6	3	1	2	4	0
2	3,762	1,255	689	739	450	252	93	65	79	45	34	36	11	4	6	1	3	0
3	3,786	1,296	699	676	446	237	117	91	91	49	31	26	11	5	3	4	4	0
4	4,043	1,382	719	788	466	281	89	77	99	48	26	46	7	4	3	2	2	4
5	4,162	1,521	703	753	427	292	109	94	90	53	37	27	9	3	7	3	5	29
6	4,099	1,469	718	771	455	257	97	67	89	54	45	35	5	5	2	3	5	22
7	3,945	1,379	695	725	459	268	95	87	82	39	39	27	14	5	8	6	2	15
8	3,876	1,372	700	708	434	249	97	87	90	34	39	36	9	4	7	4	3	3
9	4,057	1,450	753	731	433	249	102	82	89	53	48	37	9	4	4	3	5	5
10	3,777	1,341	683	661	449	244	77	96	81	37	42	35	5	4	6	5	7	4
11	3,444	1,180	624	641	450	207	75	69	74	43	31	28	7	7	2	4	1	1
12	3,610	1,272	644	626	453	242	82	68	69	42	47	24	10	4	12	4	7	4
13	3,794	1,347	665	660	462	237	80	87	102	43	49	30	13	4	3	6	2	4
14	3,942	1,351	730	709	504	255	88	79	84	42	51	23	10	2	5	7	1	1
15	4,170	1,425	783	759	504	271	103	83	91	45	51	33	8	4	3	2	2	3
16	4,097	1,430	755	755	461	233	112	87	79	65	49	40	7	9	6	6	2	1
17	4,135	1,436	733	751	477	272	97	102	80	61	49	33	9	6	2	4	2	21
18	4,349	1,594	759	723	508	289	95	95	86	64	53	34	8	11	6	3	2	19
19	4,648	1,650	854	807	505	294	118	102	101	73	40	36	9	10	6	8	4	31
20	4,780	1,666	893	872	522	278	106	102	79	66	48	39	14	9	7	2	8	69
21	4,985	1,813	835	903	519	326	98	113	86	73	51	44	17	9	10	5	5	78
22	4,796	1,757	811	831	478	308	139	109	89	60	65	41	9	7	7	1	5	79
23	4,811	1,699	817	855	506	344	101	95	103	75	55	50	9	5	9	4	4	80
24	5,119	1,798	905	920	551	307	128	114	92	79	56	44	19	13	7	4	3	79
25	5,343	1,922	912	914	553	365	139	118	81	70	74	42	14	15	5	5	3	111
26	5,106	1,867	911	799	531	338	129	118	91	65	77	33	14	7	5	2	3	116
27	5,219	1,846	917	850	591	336	160	119	96	57	60	44	22	12	4	2	1	102
28	5,018	1,928	858	820	493	292	133	108	90	61	56	45	13	2	10	2	3	104
29	5,050	1,902	920	779	523	298	140	131	83	53	57	34	14	6	8	2	5	95
30	4,827	1,800	871	788	496	255	134	95	97	52	57	33	18	2	8	4	2	115
31	4,709	1,673	824	772	543	250	153	108	96	63	60	29	16	6	7	6	0	103
32	4,191	1,527	750	672	489	229	127	90	63	46	41	32	18	5	5	3	2	92
33	4,188	1,557	749	657	465	261	114	97	66	34	52	34	13	6	5	4	2	72
34	3,932	1,418	720	617	443	220	115	80	91	37	35	35	13	6	9	7	1	85
35	3,994	1,390	748	648	464	218	98	85	77	54	42	42	12	4	7	6	4	95
36	4,038	1,517	758	623	458	199	102	77	75	37	37	29	9	6	10	5	3	93
37	4,196	1,503	775	677	505	227	103	85	61	45	45	35	9	6	7	4	3	106
38	4,542	1,695	862	689	472	242	110	111	78	62	46	43	11	5	6	3	2	105
39	4,534	1,747	768	698	479	261	103	97	85	46	41	49	13	3	8	2	1	133
40	4,514	1,754	830	635	472	236	109	100	89	59	31	45	12	3	9	0	2	128
41	4,464	1,680	769	685	494	240	111	115	86	45	54	38	10	11	7	3	5	111
42	4,242	1,587	757	629	442	257	103	101	85	53	47	34	15	6	4	6	6	110
43	4,083	1,587	682	629	458	213	102	103	75	43	43	32	7	2	5	0	2	100
44	3,966	1,504	691	634	402	208	99	87	67	53	41	35	13	10	7	4	0	111

附表 1-8 110 男性原住民族年底人口數—族別及單歲年齡層別 (續)

年齡層	人數 (人)																	
	總計	阿美族	排灣族	泰雅族	布農族	太魯閣族	卑南族	魯凱族	賽德克族	賽夏族	鄒族	雅美族	噶瑪蘭族	撒奇萊雅族	邵族	拉阿魯哇族	卡那卡那富族	其他
45	3,937	1,534	692	531	451	216	100	100	60	42	40	32	8	7	4	5	3	112
46	3,688	1,414	665	521	412	195	81	81	80	36	50	38	8	10	3	2	4	88
47	3,677	1,331	630	548	438	234	75	82	78	47	49	35	11	6	4	4	1	104
48	3,509	1,300	650	533	388	196	63	99	53	46	33	26	7	8	4	1	3	99
49	3,504	1,347	670	492	356	182	85	90	54	28	48	28	9	5	5	4	3	98
50	3,570	1,353	634	509	346	225	99	95	71	43	38	33	6	11	7	3	3	94
51	3,674	1,354	683	540	343	218	104	104	60	44	45	32	12	4	3	1	5	122
52	3,448	1,361	633	485	301	175	76	85	56	43	42	38	9	11	5	3	2	123
53	3,406	1,357	574	441	327	205	81	115	68	42	48	22	9	8	7	2	3	97
54	3,428	1,391	602	489	284	180	102	88	52	36	35	29	15	8	4	4	0	109
55	3,450	1,334	631	481	316	172	98	108	68	23	38	27	7	5	5	2	3	132
56	3,513	1,409	651	457	293	184	97	117	51	31	43	21	15	11	9	1	3	120
57	3,429	1,330	659	459	295	167	85	109	61	37	48	25	15	6	8	1	2	122
58	3,380	1,339	589	492	305	157	100	86	53	35	47	19	9	7	4	3	1	134
59	3,202	1,293	602	401	274	153	83	87	57	29	41	24	18	4	2	1	1	132
60	3,121	1,304	585	376	249	142	85	82	53	38	40	16	6	10	4	7	1	123
61	2,800	1,111	559	349	235	120	80	76	45	20	32	34	7	10	4	2	0	116
62	2,834	1,165	524	347	243	126	69	81	42	30	39	35	9	3	7	0	3	111
63	2,634	1,013	551	330	200	135	77	64	52	30	24	20	7	6	3	3	2	117
64	2,527	1,046	441	352	191	109	69	60	46	27	32	20	5	9	7	1	1	111
65	2,364	953	438	319	198	92	63	52	55	24	34	19	9	6	3	0	2	97
66	2,181	912	376	276	181	84	52	51	50	22	25	28	5	9	3	1	0	106
67	1,978	895	355	224	142	70	50	31	37	19	24	17	5	5	2	0	1	101
68	1,729	750	313	208	110	68	58	46	29	14	14	17	7	8	1	1	1	84
69	1,495	667	265	159	105	65	47	33	32	14	16	23	5	7	1	0	0	56
70	1,524	682	290	178	85	54	33	46	31	14	20	9	5	5	2	1	1	68
71	1,207	565	195	138	76	49	32	29	27	10	17	10	5	6	1	0	0	47
72	1,105	548	172	110	68	42	34	24	16	9	11	8	4	4	1	1	2	51
73	954	440	171	111	51	33	17	25	22	7	13	11	7	4	0	2	0	40
74	842	421	128	88	41	33	26	22	16	9	10	9	6	1	2	0	0	30
75	609	320	97	45	24	27	19	21	13	4	6	8	0	3	1	0	1	20
76	475	244	64	48	21	18	15	12	10	8	4	8	1	3	0	1	0	18
77	533	269	85	59	28	13	16	13	4	7	8	2	2	6	1	0	0	20
78	535	296	88	47	19	15	13	12	9	3	3	2	1	2	0	0	0	25
79	518	255	103	60	23	16	9	14	4	2	8	2	4	4	1	0	0	13
80	464	232	89	47	22	10	12	16	6	1	8	4	1	2	0	0	0	14
81	422	231	68	53	17	10	12	7	2	2	4	1	2	0	2	0	0	11
82	367	196	49	48	28	5	7	14	5	3	2	0	0	2	0	0	1	7
83	305	156	49	37	12	5	7	10	4	2	6	6	0	3	0	0	0	8
84	261	132	45	29	8	5	9	11	4	1	3	1	3	2	0	0	0	8
85+	1,093	552	195	84	58	22	28	47	18	8	13	17	2	12	0	1	0	36

附表 1-9 110 年女性原住民族年底人口數—族別及單歲年齡層別

年齡層	人數(人)																	
	總計	阿美族	排灣族	泰雅族	布農族	太魯閣族	卑南族	魯凱族	賽德克族	賽夏族	鄒族	雅美族	噶瑪蘭族	撒奇萊雅族	邵族	拉阿魯哇族	卡那卡那富族	其他
總計	299,871	111,222	54,095	49,270	31,407	17,177	7,739	7,018	5,434	3,561	3,533	2,424	772	526	434	214	190	4,855
0	3,103	1,024	542	638	369	216	80	58	68	35	29	27	4	7	1	2	3	0
1	3,362	1,155	653	609	383	198	93	75	67	39	33	24	9	7	7	2	7	1
2	3,536	1,202	661	687	391	215	95	58	88	42	42	26	12	3	5	5	4	0
3	3,771	1,340	637	742	446	226	94	69	91	41	38	27	6	6	5	2	1	0
4	3,752	1,309	610	741	433	241	114	79	86	43	37	32	10	4	2	1	4	6
5	3,928	1,422	706	735	416	248	101	84	78	33	37	26	6	2	4	4	3	23
6	4,039	1,462	705	768	455	247	87	65	89	34	45	35	10	5	4	5	5	18
7	3,876	1,363	684	725	452	227	120	85	71	43	30	34	12	1	2	6	5	16
8	3,637	1,283	642	652	446	223	73	78	86	58	47	26	14	2	4	1	1	1
9	3,852	1,353	679	708	465	221	109	85	63	44	43	35	10	12	9	5	5	6
10	3,495	1,247	624	618	431	214	95	68	66	34	33	34	11	5	6	2	6	1
11	3,299	1,129	572	623	427	201	85	65	75	39	30	28	8	5	3	3	4	2
12	3,453	1,233	587	639	407	209	103	60	80	44	41	20	4	7	7	5	3	4
13	3,642	1,330	657	665	407	232	78	73	71	42	34	23	12	4	6	1	2	5
14	3,655	1,327	610	675	421	229	84	76	76	53	39	33	9	8	6	3	4	2
15	3,751	1,341	710	661	423	235	89	81	79	36	28	46	11	3	5	2	1	0
16	3,905	1,363	734	711	438	251	87	80	84	56	43	25	6	6	7	2	7	5
17	3,962	1,371	688	722	468	251	102	92	94	58	44	26	11	10	6	3	1	15
18	4,028	1,424	750	724	423	228	115	89	72	59	47	33	13	9	12	5	5	20
19	4,357	1,513	759	794	480	286	131	102	82	53	48	41	11	5	7	4	3	38
20	4,528	1,617	800	824	465	300	107	103	85	62	44	34	7	5	5	3	5	62
21	5,038	1,848	874	875	555	320	126	109	79	55	59	44	12	3	11	5	6	57
22	4,613	1,684	817	785	452	317	104	101	87	65	68	45	7	5	2	7	2	65
23	4,591	1,606	799	809	504	292	128	103	88	68	52	31	12	8	4	5	2	80
24	5,176	1,847	859	888	549	349	128	126	122	64	75	41	14	9	9	5	4	87
25	5,203	1,893	870	895	544	339	126	111	107	60	62	40	16	10	11	2	3	114
26	5,110	1,853	857	873	545	334	121	115	106	68	62	43	15	12	7	4	2	93
27	5,176	1,859	909	893	516	346	134	131	88	69	57	37	12	8	10	5	4	98
28	5,109	1,868	866	838	557	311	133	107	110	77	74	35	12	4	6	3	0	108
29	4,802	1,754	842	787	540	284	131	119	88	61	46	34	13	7	5	4	3	84
30	4,741	1,736	818	814	505	289	134	121	79	60	46	37	9	6	6	2	4	75
31	4,530	1,675	853	751	438	292	108	106	60	54	50	37	12	4	8	5	3	74
32	4,293	1,501	775	732	483	266	118	74	80	51	58	42	12	5	8	4	2	82
33	4,271	1,568	788	679	491	220	119	105	69	54	42	32	15	4	8	1	1	75
34	3,916	1,387	704	677	453	216	83	97	71	48	40	33	11	8	4	3	0	81
35	3,943	1,480	714	601	463	207	99	71	82	45	42	31	4	5	7	5	1	86
36	4,117	1,467	754	670	524	227	108	80	66	44	49	26	8	6	6	3	2	77
37	4,381	1,619	806	708	476	233	113	100	68	53	47	46	10	8	7	5	2	80
38	4,579	1,742	862	707	490	239	119	86	61	63	61	33	15	5	9	3	2	82
39	4,756	1,777	856	719	559	262	109	110	92	48	51	45	10	8	4	3	2	101
40	4,575	1,692	873	718	491	265	97	98	88	46	58	42	7	7	5	3	4	81
41	4,644	1,745	814	752	501	260	121	110	75	54	57	35	9	5	8	6	5	87
42	4,559	1,662	774	757	518	262	114	91	88	70	61	45	8	4	7	2	5	91
43	4,283	1,586	750	659	450	283	99	100	72	62	57	46	10	10	8	3	2	86
44	4,342	1,637	759	690	477	244	91	84	82	53	55	44	12	4	8	4	5	93

附表 1-9 110 年女性原住民族年底人口數—族別及單歲年齡層別 (續)

年齡層	人數 (人)																	
	總計	阿美族	排灣族	泰雅族	布農族	太魯閣族	卑南族	魯凱族	賽德克族	賽夏族	鄒族	雅美族	噶瑪蘭族	撒奇萊雅族	邵族	拉阿魯哇族	卡那卡那富族	其他
45	4,265	1,580	808	651	479	275	78	83	66	46	40	38	9	6	8	5	0	93
46	4,040	1,476	716	637	469	234	81	91	68	55	50	36	10	10	7	5	1	94
47	3,937	1,421	677	653	429	273	96	88	57	60	39	36	12	3	6	1	4	82
48	4,033	1,500	726	622	470	232	98	96	58	53	39	28	5	11	5	2	0	88
49	3,986	1,475	657	675	438	215	92	103	66	55	51	32	14	5	7	2	2	97
50	4,068	1,490	700	626	452	259	110	123	62	48	51	27	13	3	6	1	2	95
51	4,148	1,537	744	619	445	256	101	118	69	46	61	32	7	7	5	4	3	94
52	3,908	1,513	705	579	381	206	99	112	60	36	56	36	12	10	4	2	1	96
53	3,975	1,423	751	648	420	224	114	113	58	50	51	32	7	6	5	0	5	68
54	4,065	1,579	746	572	415	212	117	117	67	46	44	26	12	8	5	5	3	91
55	3,827	1,361	804	588	377	164	110	128	60	37	40	28	13	5	3	0	0	92
56	4,250	1,558	853	639	411	214	107	132	65	52	55	31	14	14	6	4	4	91
57	4,021	1,543	769	590	383	198	117	111	66	36	53	30	10	7	8	0	0	100
58	3,972	1,544	722	577	377	195	123	101	75	49	50	34	13	5	5	2	3	97
59	3,987	1,538	746	618	377	196	107	112	71	39	46	32	16	12	7	1	3	90
60	3,748	1,465	700	556	386	170	86	88	63	39	56	33	11	6	2	2	2	83
61	3,598	1,364	726	558	310	176	108	82	48	42	45	29	5	9	6	1	2	87
62	3,536	1,364	637	538	342	166	108	90	48	38	49	23	13	8	3	3	2	104
63	3,238	1,262	645	435	283	161	97	75	54	30	49	25	15	9	2	0	1	95
64	3,319	1,312	646	459	305	150	84	85	66	34	42	25	9	9	7	3	2	81
65	2,974	1,170	567	453	266	124	85	67	50	32	33	25	7	4	5	3	0	83
66	3,031	1,197	568	429	272	152	90	76	50	37	38	29	6	8	7	2	0	70
67	2,664	1,133	503	363	199	133	58	58	46	28	25	20	9	6	3	2	0	78
68	2,319	910	451	330	208	87	61	71	44	30	30	10	7	3	5	2	0	70
69	2,272	917	410	318	199	116	73	51	37	32	18	24	6	8	5	0	1	57
70	2,112	885	402	298	169	111	68	58	24	12	26	7	1	4	2	2	0	43
71	1,768	757	330	241	132	76	45	43	28	19	27	16	5	1	4	0	0	44
72	1,716	753	274	253	124	89	53	46	30	14	21	17	3	8	1	0	0	30
73	1,453	605	290	209	108	82	30	39	18	8	19	9	7	2	2	0	0	25
74	1,323	597	196	197	85	59	49	39	22	7	22	11	5	3	2	0	0	29
75	1,001	446	191	129	59	39	30	28	19	9	10	5	4	6	1	0	0	25
76	871	389	142	122	40	34	20	36	17	11	16	14	4	3	1	0	0	22
77	861	403	178	103	44	36	20	20	12	4	16	6	4	1	1	0	1	12
78	866	408	154	114	46	27	28	26	12	11	10	4	0	6	1	0	1	18
79	882	399	164	131	50	38	22	19	16	6	13	4	2	2	0	0	0	16
80	842	373	154	114	44	39	23	29	15	9	13	4	2	5	0	0	1	17
81	776	328	152	115	57	18	25	22	9	7	15	6	0	1	1	0	0	20
82	682	289	107	105	39	36	23	16	16	13	7	0	2	6	1	0	0	22
83	596	251	96	101	33	20	16	23	13	6	12	4	5	3	0	0	1	12
84	583	251	141	61	40	21	18	11	8	11	3	2	1	3	2	1	0	9
85+	2,679	1,162	544	306	141	109	64	112	42	21	37	35	11	19	2	1	0	73

附表 1-10 110 年原住民族年底/年中人口數—族別及 5 歲年齡層別

年齡層	總計	阿美族	排灣族	泰雅族	布農族	太魯閣族	卑南族	魯凱族	賽德克族	賽夏族	鄒族	雅美族	噶瑪蘭族	撒奇萊雅族	邵族	拉阿魯哇族	卡那卡那富族	其他									
																			年底(人)								
總計	580,746	216,614	104,428	93,645	60,516	33,173	14,880	13,564	10,774	6,824	6,690	4,781	1,547	1037	828	439	388	10,618									
0	6,456	2,140	1,142	1,294	797	432	174	108	139	83	55	46	12	11	7	6	10	0									
1-4	29,499	10,126	5,302	5,621	3,440	1,866	792	589	679	354	279	252	72	36	32	19	29	11									
5-9	39,471	14,074	6,985	7,276	4,442	2,481	990	814	827	445	410	318	98	43	51	40	39	138									
10-14	36,111	12,757	6,396	6,517	4,411	2,270	847	741	778	419	397	278	89	50	56	40	37	28									
15-19	41,402	14,547	7,525	7,407	4,687	2,610	1,049	913	848	570	452	347	93	73	60	39	29	153									
20-24	48,437	17,335	8,410	8,562	5,101	3,141	1,165	1,075	910	667	573	413	120	73	71	41	44	736									
25-29	51,136	18,692	8,862	8,448	5,393	3,243	1,346	1,177	940	641	625	387	145	83	71	31	27	1,025									
30-34	43,598	15,842	7,852	7,159	4,806	2,498	1,205	973	772	499	481	344	137	52	68	39	17	854									
35-39	43,080	15,937	7,903	6,740	4,890	2,315	1,064	902	745	497	461	379	101	56	71	39	22	958									
40-44	43,672	16,434	7,699	6,788	4,705	2,468	1,046	989	807	538	504	396	103	62	68	31	36	998									
45-49	38,576	14,378	6,891	5,863	4,330	2,252	849	913	640	468	439	329	93	71	53	31	21	955									
50-54	37,690	14,358	6,772	5,508	3,714	2,160	1,003	1,070	623	434	471	307	102	76	51	25	27	989									
55-59	37,031	14,249	7,026	5,302	3,384	1,800	1,027	1,091	627	371	475	271	130	76	57	15	20	1,110									
60-64	31,355	12,406	6,014	4,300	2,744	1,455	863	783	517	328	408	260	87	79	45	22	16	1,028									
65-69	23,007	9,504	4,246	3,079	1,880	991	637	536	430	252	257	212	66	64	35	11	5	802									
70-74	14,004	6,253	2,448	1,823	939	628	387	371	234	109	186	107	48	38	17	6	3	407									
75-79	7,151	3,429	1,266	858	354	263	192	201	116	65	94	55	22	36	7	1	3	189									
80-84	5,298	2,439	950	710	300	169	152	159	82	55	73	28	16	27	6	1	3	128									
85+	3,772	1,714	739	390	199	131	92	159	60	29	50	52	13	31	2	2	0	109									
									年中(人)																		
總計	578,766	215,867	104,025	93,205	60,246	32,965	14,788	13,553	10,690	6,805	6,695	4,759	1,536	1,020	827	429	380	10,979									
0	6,537	2,193	1,189	1,257	788	422	177	129	141	85	62	51	14	10	8	5	11	1									
1-4	29,908	10,339	5,340	5,695	3,441	1,913	793	599	686	352	281	246	72	32	34	21	27	41									
5-9	38,969	13,857	6,919	7,162	4,449	2,431	964	806	812	439	411	323	98	43	52	40	41	125									
10-14	36,281	12,781	6,459	6,571	4,426	2,284	850	737	785	422	398	281	89	48	53	39	32	29									
15-19	41,997	14,763	7,611	7,537	4,711	2,633	1,052	933	839	592	459	339	93	75	60	37	34	232									
20-24	49,115	17,603	8,464	8,633	5,161	3,199	1,192	1,088	922	670	597	419	123	78	74	41	41	817									
25-29	50,709	18,558	8,814	8,349	5,351	3,161	1,350	1,168	929	633	612	383	143	74	70	31	26	1,060									
30-34	42,829	15,519	7,739	6,984	4,776	2,437	1,167	945	761	496	475	346	131	52	69	41	16	881									
35-39	43,689	16,223	8,017	6,802	4,917	2,346	1,071	924	750	502	463	386	102	55	73	35	23	1,004									
40-44	43,268	16,265	7,597	6,716	4,702	2,458	1,032	983	778	531	501	388	101	64	67	34	34	1,022									
45-49	38,357	14,249	6,813	5,854	4,275	2,249	863	932	642	470	446	325	93	70	54	28	22	977									
50-54	37,595	14,296	6,833	5,492	3,674	2,090	1,003	1,083	618	423	477	305	102	72	49	23	26	1,033									
55-59	37,010	14,339	6,971	5,267	3,381	1,793	1,015	1,064	624	379	478	269	130	79	57	19	20	1,128									
60-64	30,833	12,161	5,910	4,264	2,682	1,423	856	765	513	321	396	259	88	77	47	19	16	1,040									
65-69	22,401	9,307	4,135	2,971	1,799	978	618	535	411	238	251	201	62	63	34	11	6	785									
70-74	13,189	5,931	2,278	1,695	871	593	365	351	229	105	174	107	47	39	16	5	3	384									
75-79	7,208	3,437	1,281	880	358	262	188	207	116	69	101	55	22	36	7	1	3	189									
80-84	5,182	2,389	932	694	294	165	146	156	81	53	67	28	16	28	6	1	3	127									
85+	3,694	1,663	728	386	195	131	93	152	57	30	51	54	14	30	2	2	0	108									

附表 1-11 110 年男性原住民族年底/年中人口數—族別及 5 歲年齡層別

年齡層	總計	阿美族	排灣族	泰雅族	布農族	太魯閣族	卑南族	魯凱族	賽德克族	賽夏族	鄒族	雅美族	噶瑪蘭族	撒奇萊雅族	邵族	拉阿魯哇族	卡那卡那富族	其他	
	年底(人)																		
總計	280,875	105,392	50,333	44,375	29,109	15,996	7,141	6,546	5,340	3,263	3,157	2,357	775	511	394	225	198	5,763	
0	3,353	1,116	600	656	428	216	94	50	71	48	26	19	8	4	6	4	7	0	
1-4	15,078	5,120	2,741	2,842	1,787	986	396	308	347	189	129	143	35	16	13	9	13	4	
5-9	20,139	7,191	3,569	3,688	2,208	1,315	500	417	440	233	208	162	46	21	28	19	20	74	
10-14	18,567	6,491	3,346	3,297	2,318	1,185	402	399	410	207	220	140	45	21	28	26	18	14	
15-19	21,399	7,535	3,884	3,795	2,455	1,359	525	469	437	308	242	176	41	40	23	23	12	75	
20-24	24,491	8,733	4,261	4,381	2,576	1,563	572	533	449	353	275	218	68	43	40	16	25	385	
25-29	25,736	9,465	4,518	4,162	2,691	1,629	701	594	441	306	324	198	77	42	32	13	15	528	
30-34	21,847	7,975	3,914	3,506	2,436	1,215	643	470	413	232	245	163	78	25	34	24	7	467	
35-39	21,304	7,852	3,911	3,335	2,378	1,147	516	455	376	244	211	198	54	24	38	20	13	532	
40-44	21,269	8,112	3,729	3,212	2,268	1,154	524	506	402	253	216	184	57	32	32	13	15	560	
45-49	18,315	6,926	3,307	2,625	2,045	1,023	404	452	325	199	220	159	43	36	20	16	14	501	
50-54	17,526	6,816	3,126	2,464	1,601	1,003	462	487	307	208	208	154	51	42	26	13	13	545	
55-59	16,974	6,705	3,132	2,290	1,483	833	463	507	290	155	217	116	64	33	28	8	10	640	
60-64	13,916	5,639	2,660	1,754	1,118	632	380	363	238	145	167	125	34	38	25	13	7	578	
65-69	9,747	4,177	1,747	1,186	736	379	270	213	203	93	113	104	31	35	10	2	4	444	
70-74	5,632	2,656	956	625	321	211	142	146	112	49	71	47	27	20	6	4	3	236	
75-79	2,670	1,384	437	259	115	89	72	72	40	24	29	22	8	18	3	1	1	96	
80-84	1,819	947	300	214	87	35	47	58	21	9	23	12	6	9	2	0	1	48	
85+	1,093	552	195	84	58	22	28	47	18	8	13	17	2	12	0	1	0	36	
年中(人)																			
總計	279,969	105,088	50,135	44,143	28,975	15,896	7,099	6,548	5,300	3,256	3,162	2,352	770	502	393	220	194	5,940	
0	3,362	1,128	604	640	419	216	93	62	74	49	31	26	7	3	4	3	6	0	
1-4	15,299	5,243	2,764	2,876	1,775	1,016	397	314	351	190	128	137	36	15	16	10	13	22	
5-9	19,905	7,083	3,552	3,636	2,215	1,287	482	417	434	226	212	166	43	21	28	20	21	68	
10-14	18,672	6,498	3,376	3,337	2,339	1,190	411	392	411	211	224	138	46	21	26	25	16	15	
15-19	21,657	7,636	3,933	3,847	2,461	1,356	522	479	427	318	240	177	44	43	25	23	16	115	
20-24	24,821	8,874	4,280	4,412	2,596	1,605	590	541	451	356	289	221	68	46	40	17	23	417	
25-29	25,523	9,413	4,500	4,106	2,667	1,574	700	582	447	298	317	194	79	35	34	13	15	554	
30-34	21,453	7,776	3,852	3,434	2,423	1,194	625	465	402	235	240	168	76	26	34	25	8	476	
35-39	21,592	8,039	3,952	3,333	2,392	1,152	523	464	381	247	206	200	54	23	40	17	12	560	
40-44	21,023	8,007	3,665	3,166	2,271	1,145	518	507	387	247	221	177	55	34	30	15	16	566	
45-49	18,188	6,845	3,283	2,621	2,001	1,032	404	452	331	202	221	160	41	37	22	15	14	510	
50-54	17,553	6,830	3,142	2,459	1,598	982	463	497	306	201	211	152	52	38	25	12	13	576	
55-59	16,935	6,728	3,127	2,255	1,465	821	463	500	284	164	220	111	65	36	28	11	9	652	
60-64	13,691	5,517	2,612	1,752	1,106	619	372	353	240	139	165	129	36	37	25	10	8	576	
65-69	9,468	4,091	1,696	1,137	692	366	260	214	194	89	109	102	30	34	10	3	4	442	
70-74	5,277	2,521	875	568	299	206	137	137	106	44	66	48	25	19	6	4	3	218	
75-79	2,702	1,389	449	272	119	84	71	75	39	26	32	21	9	18	3	1	1	96	
80-84	1,791	937	290	211	86	34	47	56	21	10	21	11	6	10	2	0	2	49	
85+	1,062	539	188	82	57	22	26	47	18	8	12	19	2	11	0	1	0	34	

註：年中人口：係指一年之平均人口數，一般以 7 月 1 日人口數為年中人口。但若無此項資料，則採估計數，即透過前一年底人口數加上該年底人口數除以 2，此表顯示整數。

附表 1-12 110 年女性原住民族年底/年中人口數—族別及 5 歲年齡層別

年齡層	總計	阿美族	排灣族	泰雅族	布農族	太魯閣族	卑南族	魯凱族	賽德克族	賽夏族	鄒族	雅美族	噶瑪蘭族	撒奇萊雅族	邵族	拉阿魯哇族	卡那卡那富族	其他																		
																			年底 (人)																	
總計	299,871	111,222	54,095	49,270	31,407	17,177	7,739	7,018	5,434	3,561	3,533	2,424	772	526	434	214	190	4,855																		
0	3,103	1,024	542	638	369	216	80	58	68	35	29	27	4	7	1	2	3	0																		
1-4	14,421	5,006	2,561	2,779	1,653	880	396	281	332	165	150	109	37	20	19	10	16	7																		
5-9	19,332	6,883	3,416	3,588	2,234	1,166	490	397	387	212	202	156	52	22	23	21	19	64																		
10-14	17,544	6,266	3,050	3,220	2,093	1,085	445	342	368	212	177	138	44	29	28	14	19	14																		
15-19	20,003	7,012	3,641	3,612	2,232	1,251	524	444	411	262	210	171	52	33	37	16	17	78																		
20-24	23,946	8,602	4,149	4,181	2,525	1,578	593	542	461	314	298	195	52	30	31	25	19	351																		
25-29	25,400	9,227	4,344	4,286	2,702	1,614	645	583	499	335	301	189	68	41	39	18	12	497																		
30-34	21,751	7,867	3,938	3,653	2,370	1,283	562	503	359	267	236	181	59	27	34	15	10	387																		
35-39	21,776	8,085	3,992	3,405	2,512	1,168	548	447	369	253	250	181	47	32	33	19	9	426																		
40-44	22,403	8,322	3,970	3,576	2,437	1,314	522	483	405	285	288	212	46	30	36	18	21	438																		
45-49	20,261	7,452	3,584	3,238	2,285	1,229	445	461	315	269	219	170	50	35	33	15	7	454																		
50-54	20,164	7,542	3,646	3,044	2,113	1,157	541	583	316	226	263	153	51	34	25	12	14	444																		
55-59	20,057	7,544	3,894	3,012	1,901	967	564	584	337	216	258	155	66	43	29	7	10	470																		
60-64	17,439	6,767	3,354	2,546	1,626	823	483	420	279	183	241	135	53	41	20	9	9	450																		
65-69	13,260	5,327	2,499	1,893	1,144	612	367	323	227	159	144	108	35	29	25	9	1	358																		
70-74	8,372	3,597	1,492	1,198	618	417	245	225	122	60	115	60	21	18	11	2	0	171																		
75-79	4,481	2,045	829	599	239	174	120	129	76	41	65	33	14	18	4	0	2	93																		
80-84	3,479	1,492	650	496	213	134	105	101	61	46	50	16	10	18	4	1	2	80																		
85+	2,679	1,162	544	306	141	109	64	112	42	21	37	35	11	19	2	1	0	73																		
																			年中 (人)																	
總計	298,797	110,779	53,890	49,062	31,271	17,070	7,689	7,005	5,391	3,550	3,534	2,408	767	518	434	209	186	5,039																		
0	3,176	1,066	585	617	369	206	84	67	67	37	31	26	7	7	4	2	5	1																		
1-4	14,609	5,097	2,576	2,819	1,666	898	396	285	336	162	153	109	36	17	18	11	14	20																		
5-9	19,064	6,775	3,367	3,526	2,234	1,145	483	389	379	213	200	158	55	23	24	20	21	57																		
10-14	17,609	6,283	3,083	3,234	2,087	1,095	439	346	374	212	174	143	43	28	27	14	17	14																		
15-19	20,340	7,127	3,678	3,690	2,251	1,278	530	455	412	274	219	162	49	33	36	15	19	117																		
20-24	24,295	8,729	4,184	4,221	2,565	1,594	602	547	472	314	308	198	55	32	34	24	18	401																		
25-29	25,186	9,145	4,315	4,243	2,684	1,587	650	587	483	335	296	189	65	39	37	18	12	506																		
30-34	21,376	7,743	3,887	3,550	2,353	1,243	542	481	359	261	235	178	56	26	35	17	8	405																		
35-39	22,097	8,184	4,065	3,469	2,525	1,194	548	460	369	255	257	186	49	32	33	18	11	445																		
40-44	22,246	8,258	3,932	3,550	2,431	1,314	514	476	391	285	280	211	46	30	37	19	19	456																		
45-49	20,169	7,404	3,530	3,233	2,274	1,217	459	480	312	268	225	165	52	33	32	13	8	468																		
50-54	20,042	7,466	3,691	3,033	2,076	1,109	540	587	312	222	266	154	50	35	24	11	13	457																		
55-59	20,075	7,611	3,845	3,012	1,916	972	552	565	341	215	259	158	65	43	30	8	11	476																		
60-64	17,142	6,644	3,298	2,512	1,577	804	484	413	274	182	232	131	52	40	22	10	8	465																		
65-69	12,933	5,216	2,439	1,834	1,108	612	358	321	217	149	142	99	33	29	24	9	2	344																		
70-74	7,912	3,410	1,404	1,127	572	387	228	215	123	61	108	60	23	20	11	1	0	166																		
75-79	4,506	2,048	832	608	240	178	117	132	77	43	69	34	13	18	4	0	3	93																		
80-84	3,391	1,453	642	483	208	131	99	100	60	43	46	17	10	19	4	1	2	78																		
85+	2,632	1,124	541	304	138	110	67	106	39	22	39	36	12	19	2	1	0	75																		

註：年中人口：係指一年之平均人口數，一般以 7 月 1 日人口數為年中人口。但若無此項資料，則採估計數，即透過前一年年底人口數加上該年底人口數除以 2，此表顯示整數。



附表 1-13 110 年原住民族年底人口數—區域別、性別及 5 歲年齡層別

年齡層	全體 (人)						男性 (人)						女性 (人)					
	總計	北部區域	中部區域	南部區域	東部區域	福建省	總計	北部區域	中部區域	南部區域	東部區域	福建省	總計	北部區域	中部區域	南部區域	東部區域	福建省
總計	580,746	207,791	86,236	113,461	171,771	1,487	280,875	97,846	40,897	54,293	87,066	773	299,871	109,945	45,339	59,168	84,705	714
0	6,456	2,622	1,126	1,142	1,552	14	3,353	1,347	598	585	817	6	3,103	1,275	528	557	735	8
1-4	29,499	12,287	4,923	5,445	6,773	71	15,078	6,231	2,524	2,783	3,507	33	14,421	6,056	2,399	2,662	3,266	38
5-9	39,471	16,261	6,717	7,511	8,921	61	20,139	8,237	3,430	3,815	4,623	34	19,332	8,024	3,287	3,696	4,298	27
10-14	36,111	14,234	6,258	6,908	8,658	53	18,567	7,287	3,164	3,575	4,519	22	17,544	6,947	3,094	3,333	4,139	31
15-19	41,402	15,940	6,913	7,866	10,604	79	21,399	8,213	3,535	4,054	5,559	38	20,003	7,727	3,378	3,812	5,045	41
20-24	48,437	18,380	7,652	9,111	13,131	163	24,491	9,242	3,815	4,595	6,758	81	23,946	9,138	3,837	4,516	6,373	82
25-29	51,136	19,249	8,036	9,646	13,942	263	25,736	9,481	3,955	4,900	7,254	146	25,400	9,768	4,081	4,746	6,688	117
30-34	43,598	16,673	6,918	8,373	11,476	158	21,847	8,075	3,401	4,191	6,099	81	21,751	8,598	3,517	4,182	5,377	77
35-39	43,080	16,343	6,408	8,651	11,563	115	21,304	7,652	3,123	4,264	6,192	73	21,776	8,691	3,285	4,387	5,371	42
40-44	43,672	16,181	6,100	8,857	12,449	85	21,269	7,447	2,800	4,250	6,735	37	22,403	8,734	3,300	4,607	5,714	48
45-49	38,576	13,529	5,192	7,755	11,997	103	18,315	5,857	2,343	3,719	6,346	50	20,261	7,672	2,849	4,036	5,651	53
50-54	37,690	12,358	5,110	7,511	12,592	119	17,526	5,204	2,214	3,473	6,569	66	20,164	7,154	2,896	4,038	6,023	53
55-59	37,031	11,624	5,175	7,383	12,759	90	16,974	4,779	2,220	3,280	6,652	43	20,057	6,845	2,955	4,103	6,107	47
60-64	31,355	9,460	4,095	6,434	11,311	55	13,916	3,905	1,682	2,757	5,539	33	17,439	5,555	2,413	3,677	5,772	22
65-69	23,007	6,501	2,751	4,701	9,013	41	9,747	2,602	1,105	1,883	4,137	20	13,260	3,899	1,646	2,818	4,876	21
70-74	14,004	3,424	1,447	2,829	6,291	13	5,632	1,351	563	1,070	2,641	7	8,372	2,073	884	1,759	3,650	6
75-79	7,151	1,393	646	1,407	3,704	1	2,670	528	203	503	1,436	0	4,481	865	443	904	2,268	1
80-84	5,298	872	485	1,103	2,835	3	1,819	285	148	367	1,016	3	3,479	587	337	736	1,819	0
85+	3,772	460	284	828	2,200	0	1,093	123	74	229	667	0	2,679	337	210	599	1,533	0

附表 1-14 110 年原住民族年底人口數—縣市別、性別及年齡層別

年齡層	總計	新北市	臺北市	桃園市	臺中市	臺南市	高雄市	宜蘭縣	新竹縣	苗栗縣	彰化縣	南投縣	雲林縣	嘉義縣	屏東縣	臺東縣	花蓮縣	澎湖縣	基隆市	新竹市	嘉義市	金門縣	連江縣
總計 (人)																							
總計	580,746	57,714	17,073	79,187	36,463	8,649	36,207	17,822	22,039	11,411	6,145	29,514	2,703	5,926	60,829	78,311	93,460	659	9,493	4,463	1,191	1,212	275
0-14	111,537	12,000	3,605	17,982	8,565	2,058	7,764	4,063	4,790	2,263	1,487	6,050	659	981	9,792	11,185	14,719	126	1,784	1,180	285	163	36
15-64	415,977	42,403	12,283	56,881	26,029	6,148	25,820	12,457	15,676	8,225	4,432	20,946	1,967	4,329	43,911	55,477	66,347	516	6,964	3,073	863	993	237
65+	53,232	3,311	1,185	4,324	1,869	443	2,623	1,302	1,573	923	226	2,518	77	616	7,126	11,649	12,394	17	745	210	43	56	2
男性 (人)																							
總計	280,875	26,678	7,311	37,839	16,789	3,643	17,018	8,711	10,819	5,569	2,679	14,784	1,076	2,793	30,018	39,991	47,075	321	4,594	1,894	500	607	166
0-14	57,137	6,050	1,807	9,265	4,372	1,032	3,911	2,056	2,457	1,147	719	3,154	324	511	5,101	5,809	7,657	68	901	566	135	82	13
15-64	202,777	19,293	5,158	26,926	11,795	2,525	12,294	6,116	7,743	4,058	1,882	10,618	735	2,043	22,017	29,338	34,365	250	3,343	1,276	354	497	151
65+	20,961	1,335	346	1,648	622	86	813	539	619	364	78	1,012	17	239	2,900	4,844	5,053	3	350	52	11	28	2
女性 (人)																							
總計	299,871	31,036	9,762	41,348	19,674	5,006	19,189	9,111	11,220	5,842	3,466	14,730	1,627	3,133	30,811	38,320	46,385	338	4,899	2,569	691	605	109
0-14	54,400	5,950	1,798	8,717	4,193	1,026	3,853	2,007	2,333	1,116	768	2,896	335	470	4,691	5,376	7,062	58	883	614	150	81	23
15-64	213,200	23,110	7,125	29,955	14,234	3,623	13,526	6,341	7,933	4,167	2,550	10,328	1,232	2,286	21,894	26,139	31,982	266	3,621	1,797	509	496	86
65+	32,271	1,976	839	2,676	1,247	357	1,810	763	954	559	148	1,506	60	377	4,226	6,805	7,341	14	395	158	32	28	0

附表 1-15 110 年原住民族人口數—族別、性別及城鄉別

城鄉別	總計	阿美族	排灣族	泰雅族	布農族	太魯閣族	卑南族	魯凱族	賽德克族	賽夏族	鄒族	雅美族	噶瑪蘭族	撒奇萊雅族	邵族	拉阿魯哇族	卡那卡那富族	其他	
總計 (人)																			
總計	580,746	216,614	104,428	93,645	60,516	33,173	14,880	13,564	10,774	6,824	6,690	4,781	1,547	1,037	828	439	388	10,618	
都會區	282,757	125,803	46,824	45,335	25,281	9,344	6,517	5,092	4,015	4,343	2,764	527	750	310	525	184	119	5,024	
六都	210,559	103,207	31,255	29,290	19,388	7,383	5,216	3,093	2,321	2,248	1,286	431	635	262	316	141	92	3,995	
非六都	72,198	22,596	15,569	16,045	5,893	1,961	1,301	1,999	1,694	2,095	1,478	96	115	48	209	43	27	1,029	
平地原鄉	132,210	87,145	13,344	3,336	5,014	6,401	8,110	1,798	290	1,632	59	113	774	708	286	6	4	3,190	
山地原鄉	165,779	3,666	44,260	44,974	30,221	17,428	253	6,674	6,469	849	3,867	4,141	23	19	17	249	265	2,404	
男性 (人)																			
總計	280,875	105,392	50,333	44,375	29,109	15,996	7,141	6,546	5,340	3,263	3,157	2,357	775	511	394	225	198	5,763	
都會區	128,566	59,557	20,974	19,332	11,099	4,126	2,919	2,255	1,785	1,891	1,179	214	355	163	232	85	49	2,351	
六都	96,501	49,187	14,063	12,464	8,551	3,270	2,392	1,384	1,007	961	531	172	305	145	129	63	39	1,838	
非六都	32,065	10,370	6,911	6,868	2,548	856	527	871	778	930	648	42	50	18	103	22	10	513	
平地原鄉	66,434	44,219	6,667	1,499	2,166	2,926	4,117	903	120	915	16	43	413	337	154	3	2	1,934	
山地原鄉	85,875	1,616	22,692	23,544	15,844	8,944	105	3,388	3,435	457	1,962	2,100	7	11	8	137	147	1,478	
女性 (人)																			
總計	299,871	111,222	54,095	49,270	31,407	17,177	7,739	7,018	5,434	3,561	3,533	2,424	772	526	434	214	190	4,855	
都會區	154,191	66,246	25,850	26,003	14,182	5,218	3,598	2,837	2,230	2,452	1,585	313	395	147	293	99	70	2,673	
六都	114,058	54,020	17,192	16,826	10,837	4,113	2,824	1,709	1,314	1,287	755	259	330	117	187	78	53	2,157	
非六都	40,133	12,226	8,658	9,177	3,345	1,105	774	1,128	916	1,165	830	54	65	30	106	21	17	516	
平地原鄉	65,776	42,926	6,677	1,837	2,848	3,475	3,993	895	170	717	43	70	361	371	132	3	2	1,256	
山地原鄉	79,904	2,050	21,568	21,430	14,377	8,484	148	3,286	3,034	392	1,905	2,041	16	8	9	112	118	926	

附表 1-16 110 年原住民族人口婚姻狀況—族別及性別

婚姻狀況	總計	阿美族	排灣族	泰雅族	布農族	太魯閣族	卑南族	魯凱族	賽德克族	賽夏族	鄒族	雅美族	噶瑪蘭族	撒奇萊雅族	邵族	拉阿魯哇族	卡那卡那富族	其他	
總計人口數 (人)																			
總計	469,209	177,517	84,603	72,937	47,426	26,124	12,077	11,312	8,351	5,523	5,549	3,887	1,276	897	682	334	273	10,441	
未婚	194,706	73,416	35,192	29,290	19,359	11,287	5,392	4,770	3,191	2,444	2,174	1,681	570	343	315	148	102	5,032	
有偶	197,052	73,398	35,517	31,736	21,393	10,363	4,560	4,813	3,838	2,232	2,485	1,734	467	381	274	140	147	3,574	
離婚	60,101	24,812	10,207	9,496	4,683	3,537	1,651	1,188	1,021	634	646	349	180	131	73	36	18	1,439	
喪偶	17,350	5,891	3,687	2,415	1,991	937	474	541	301	213	244	123	59	42	20	10	6	396	
男性人口數 (人)																			
總計	223,738	85,474	40,077	33,892	22,368	12,294	5,749	5,372	4,072	2,586	2,574	1,893	641	449	319	167	140	5,671	
未婚	107,627	40,789	19,049	15,951	10,820	6,165	2,927	2,549	1,720	1,355	1,217	978	323	191	159	82	50	3,302	
有偶	88,125	33,185	16,089	13,829	9,345	4,527	2,072	2,246	1,846	930	1,071	752	207	193	127	70	79	1,557	
離婚	26,145	10,866	4,598	3,903	1,964	1,495	699	516	470	276	257	141	98	60	33	15	10	744	
喪偶	1,841	634	341	209	239	107	51	61	36	25	29	22	13	5	0	0	1	68	
女性人口數 (人)																			
總計	245,471	92,043	44,526	39,045	25,058	13,830	6,328	5,940	4,279	2,937	2,975	1,994	635	448	363	167	133	4,770	
未婚	87,079	32,627	16,143	13,339	8,539	5,122	2,465	2,221	1,471	1,089	957	703	247	152	156	66	52	1,730	
有偶	108,927	40,213	19,428	17,907	12,048	5,836	2,488	2,567	1,992	1,302	1,414	982	260	188	147	70	68	2,017	
離婚	33,956	13,946	5,609	5,593	2,719	2,042	952	672	551	358	389	208	82	71	40	21	8	695	
喪偶	15,509	5,257	3,346	2,206	1,752	830	423	480	265	188	215	101	46	37	20	10	5	328	

註：婚姻狀況：以 15 歲以上人口統計。

附表 1-17 110 年原住民族人口婚姻狀況—性別及年齡層別

年齡層	全體 (人)					男性 (人)					女性 (人)				
	總計	未婚	有偶	離婚	喪偶	總計	未婚	有偶	離婚	喪偶	總計	未婚	有偶	離婚	喪偶
總計	469,209	194,706	197,052	60,101	17,350	223,738	107,627	88,125	26,145	1,841	245,471	87,079	108,927	33,956	15,509
15-19	41,402	41,089	283	30	0	21,399	21,338	59	2	0	20,003	19,751	224	28	0
20-24	48,437	43,036	4,386	1,015	0	24,491	22,619	1,547	325	0	23,946	20,417	2,839	690	0
25-29	51,136	35,165	12,826	3,144	1	25,736	19,097	5,271	1,367	1	25,400	16,068	7,555	1,777	0
30-34	43,598	21,535	17,749	4,311	3	21,847	12,392	7,620	1,835	0	21,751	9,143	10,129	2,476	3
35-39	43,080	15,011	22,005	6,015	49	21,304	9,078	9,642	2,582	2	21,776	5,933	12,363	3,433	47
40-44	43,672	11,686	23,827	7,957	202	21,269	7,262	10,542	3,451	14	22,403	4,424	13,285	4,506	188
45-49	38,576	8,128	21,653	8,412	383	18,315	5,002	9,609	3,663	41	20,261	3,126	12,044	4,749	342
50-54	37,690	6,586	22,051	8,216	837	17,526	4,007	9,840	3,584	95	20,164	2,579	12,211	4,632	742
55-59	37,031	5,649	21,896	7,939	1,547	16,974	3,313	10,022	3,452	187	20,057	2,336	11,874	4,487	1,360
60-64	31,355	3,865	18,998	6,096	2,396	13,916	2,062	8,976	2,593	285	17,439	1,803	10,022	3,503	2,111
65-69	23,007	1,774	14,230	3,917	3,086	9,747	912	6,716	1,813	306	13,260	862	7,514	2,104	2,780
70-74	14,004	672	8,605	1,849	2,878	5,632	356	4,090	913	273	8,372	316	4,515	936	2,605
75-79	7,151	241	4,225	666	2,019	2,670	106	2,035	328	201	4,481	135	2,190	338	1,818
80-84	5,298	164	2,806	367	1,961	1,819	60	1,375	179	205	3,479	104	1,431	188	1,756
85+	3,772	105	1,512	167	1,988	1,093	23	781	58	231	2,679	82	731	109	1,757

註：婚姻狀況：以 15 歲以上人口統計。

附表 1-18 110 年阿美族人口婚姻狀況—性別及年齡層別

年齡層	全體 (人)					男性 (人)					女性 (人)				
	總計	未婚	有偶	離婚	喪偶	總計	未婚	有偶	離婚	喪偶	總計	未婚	有偶	離婚	喪偶
總計	177,517	73,416	73,398	24,812	5,891	85,474	40,789	33,185	10,866	634	92,043	32,627	40,213	13,946	5,257
15-19	14,547	14,452	87	8	0	7,535	7,514	21	0	0	7,012	6,938	66	8	0
20-24	17,335	15,537	1,397	401	0	8,733	8,176	448	109	0	8,602	7,361	949	292	0
25-29	18,692	13,258	4,210	1,224	0	9,465	7,192	1,738	535	0	9,227	6,066	2,472	689	0
30-34	15,842	8,282	5,949	1,610	1	7,975	4,768	2,529	678	0	7,867	3,514	3,420	932	1
35-39	15,937	5,958	7,703	2,264	12	7,852	3,556	3,332	964	0	8,085	2,402	4,371	1,300	12
40-44	16,434	4,782	8,548	3,055	49	8,112	2,989	3,847	1,273	3	8,322	1,793	4,701	1,782	46
45-49	14,378	3,260	7,738	3,259	121	6,926	2,012	3,458	1,448	8	7,452	1,248	4,280	1,811	113
50-54	14,358	2,676	7,970	3,464	248	6,816	1,665	3,611	1,510	30	7,542	1,011	4,359	1,954	218
55-59	14,249	2,322	8,091	3,383	453	6,705	1,381	3,738	1,523	63	7,544	941	4,353	1,860	390
60-64	12,406	1,563	7,442	2,760	641	5,639	858	3,492	1,206	83	6,767	705	3,950	1,554	558
65-69	9,504	801	5,902	1,866	935	4,177	432	2,795	866	84	5,327	369	3,107	1,000	851
70-74	6,253	316	4,006	928	1,003	2,656	164	1,926	470	96	3,597	152	2,080	458	907
75-79	3,429	106	2,170	352	801	1,384	44	1,088	172	80	2,045	62	1,082	180	721
80-84	2,439	73	1,432	160	774	947	29	749	85	84	1,492	44	683	75	690
85+	1,714	30	753	78	853	552	9	413	27	103	1,162	21	340	51	750

註：婚姻狀況：以 15 歲以上人口統計。

附表 1-19 110 年泰雅族人口婚姻狀況—性別及年齡層別

年齡層	全體(人)					男性(人)					女性(人)				
	總計	未婚	有偶	離婚	喪偶	總計	未婚	有偶	離婚	喪偶	總計	未婚	有偶	離婚	喪偶
總計	72,937	29,290	31,736	9,496	2,415	33,892	15,951	13,829	3,903	209	39,045	13,339	17,907	5,593	2,206
15-19	7,407	7,303	93	11	0	3,795	3,778	16	1	0	3,612	3,525	77	10	0
20-24	8,562	7,239	1,109	214	0	4,381	3,866	437	78	0	4,181	3,373	672	136	0
25-29	8,448	5,194	2,633	621	0	4,162	2,831	1,055	276	0	4,286	2,363	1,578	345	0
30-34	7,159	2,992	3,345	822	0	3,506	1,735	1,407	364	0	3,653	1,257	1,938	458	0
35-39	6,740	1,964	3,685	1,081	10	3,335	1,283	1,602	450	0	3,405	681	2,083	631	10
40-44	6,788	1,401	3,957	1,393	37	3,212	884	1,710	613	5	3,576	517	2,247	780	32
45-49	5,863	977	3,514	1,316	56	2,625	571	1,519	530	5	3,238	406	1,995	786	51
50-54	5,508	757	3,400	1,217	134	2,464	392	1,526	532	14	3,044	365	1,874	685	120
55-59	5,302	670	3,281	1,099	252	2,290	329	1,487	448	26	3,012	341	1,794	651	226
60-64	4,300	469	2,684	815	332	1,754	188	1,248	285	33	2,546	281	1,436	530	299
65-69	3,079	198	1,945	503	433	1,186	65	900	182	39	1,893	133	1,045	321	394
70-74	1,823	52	1,112	238	421	625	18	489	86	32	1,198	34	623	152	389
75-79	858	28	471	90	269	259	7	203	32	17	599	21	268	58	252
80-84	710	26	355	62	267	214	3	163	26	22	496	23	192	36	245
85+	390	20	152	14	204	84	1	67	0	16	306	19	85	14	188

註：婚姻狀況：以 15 歲以上人口統計。

附表 1-20 110 年排灣族人口婚姻狀況—性別及年齡層別

年齡層	總計(人)					男性(人)					女性(人)				
	總計	未婚	有偶	離婚	喪偶	總計	未婚	有偶	離婚	喪偶	總計	未婚	有偶	離婚	喪偶
總計	84,603	35,192	35,517	10,207	3,687	40,077	19,049	16,089	4,598	341	44,526	16,143	19,428	5,609	3,346
15-19	7,525	7,488	34	3	0	3,884	3,874	10	0	0	3,641	3,614	24	3	0
20-24	8,410	7,688	595	127	0	4,261	3,978	226	57	0	4,149	3,710	369	70	0
25-29	8,862	6,315	2,082	465	0	4,518	3,404	909	205	0	4,344	2,911	1,173	260	0
30-34	7,852	3,954	3,166	732	0	3,914	2,202	1,402	310	0	3,938	1,752	1,764	422	0
35-39	7,903	2,701	4,105	1,090	7	3,911	1,528	1,891	492	0	3,992	1,173	2,214	598	7
40-44	7,699	2,025	4,286	1,361	27	3,729	1,161	1,941	626	1	3,970	864	2,345	735	26
45-49	6,891	1,471	3,883	1,485	52	3,307	860	1,778	663	6	3,584	611	2,105	822	46
50-54	6,772	1,205	4,008	1,410	149	3,126	711	1,766	638	11	3,646	494	2,242	772	138
55-59	7,026	1,081	4,205	1,401	339	3,132	642	1,864	587	39	3,894	439	2,341	814	300
60-64	6,014	752	3,608	1,076	578	2,660	428	1,700	479	53	3,354	324	1,908	597	525
65-69	4,246	293	2,637	604	712	1,747	158	1,229	302	58	2,499	135	1,408	302	654
70-74	2,448	113	1,461	261	613	956	60	707	138	51	1,492	53	754	123	562
75-79	1,266	52	725	85	404	437	24	321	53	39	829	28	404	32	365
80-84	950	30	447	73	400	300	16	211	33	40	650	14	236	40	360
85+	739	24	275	34	406	195	3	134	15	43	544	21	141	19	363

註：婚姻狀況：以 15 歲以上人口統計。



附表 1-21 110 年布農族人口婚姻狀況—性別及年齡層別

年齡層	總計 (人)					男性 (人)					女性 (人)				
	總計	未婚	有偶	離婚	喪偶	總計	未婚	有偶	離婚	喪偶	總計	未婚	有偶	離婚	喪偶
總計	47,426	19,359	21,393	4,683	1,991	22,368	10,820	9,345	1,964	239	25,058	8,539	12,048	2,719	1,752
15-19	4,687	4,659	26	2	0	2,455	2,451	3	1	0	2,232	2,208	23	1	0
20-24	5,101	4,528	485	88	0	2,576	2,383	165	28	0	2,525	2,145	320	60	0
25-29	5,393	3,571	1,550	271	1	2,691	1,946	624	120	1	2,702	1,625	926	151	0
30-34	4,806	2,198	2,180	426	2	2,436	1,304	966	166	0	2,370	894	1,214	260	2
35-39	4,890	1,481	2,845	552	12	2,378	920	1,221	236	1	2,512	561	1,624	316	11
40-44	4,705	1,034	2,890	742	39	2,268	685	1,251	330	2	2,437	349	1,639	412	37
45-49	4,330	742	2,694	822	72	2,045	487	1,200	344	14	2,285	255	1,494	478	58
50-54	3,714	455	2,479	635	145	1,601	286	1,047	257	11	2,113	169	1,432	378	134
55-59	3,384	335	2,273	537	239	1,483	209	1,014	237	23	1,901	126	1,259	300	216
60-64	2,744	205	1,850	324	365	1,118	90	860	125	43	1,626	115	990	199	322
65-69	1,880	94	1,195	186	405	736	34	572	79	51	1,144	60	623	107	354
70-74	939	32	549	61	297	321	17	251	23	30	618	15	298	38	267
75-79	354	6	183	16	149	115	2	88	7	18	239	4	95	9	131
80-84	300	11	131	12	146	87	2	55	7	23	213	9	76	5	123
85+	199	8	63	9	119	58	4	28	4	22	141	4	35	5	97

註：婚姻狀況：以 15 歲以上人口統計。

附表 1-22 110 年原住民族出生統計—區域別

區域別	年中人口數 (人)	出生數(人)			粗出生率(‰)	出生嬰兒性別比	一般生育率(‰)	總生育率(‰)
		總計	男性	女性				
總計	578,766	6,674	3,453	3,221	11.5	1.07	42.9	1448.6
北部區域	206,756	2,701	1,370	1,331	13.1	1.03	44.8	1504.9
中部區域	85,769	1,150	610	540	13.4	1.13	47.5	1572.6
南部區域	112,939	1,170	605	565	10.4	1.07	38.7	1321.7
東部區域	171,857	1,637	861	776	9.5	1.11	40.4	1383.6
福建省	1,446	16	7	9	11.1	0.78	35.5	998.6

註：年中人口：係指一年之平均人口數，一般以 7 月 1 日人口數為年中人口。但若無此項資料，則採估計數，即透過前一年底人口數加上該年底人口數除以 2，此表顯示整數。

## 二、死因統計附表

附表2-1 101-110年原住民族主要死因死亡人數及死亡率—性別

年度	死亡人數(人)			死亡率(人/每十萬人口)		
	總計	男性	女性	總計	男性	女性
101	3,835	2,221	1,614	731.9	866.3	603.1
102	3,757	2,161	1,596	708.2	834.5	587.7
103	4,000	2,318	1,682	745.0	885.9	611.1
104	4,088	2,405	1,683	752.1	908.0	603.7
105	4,269	2,447	1,822	776.0	914.4	644.8
106	4,210	2,376	1,834	756.5	878.6	641.0
107	4,302	2,476	1,826	764.5	906.7	630.5
108	4,259	2,464	1,795	749.0	894.2	612.5
109	4,096	2,339	1,757	713.5	841.7	593.2
110	4,323	2,482	1,841	746.9	886.5	616.1

附表 2-2 101-110 年原住民族死亡人數—年齡層別及性別

年度	總計(人)					男性(人)					女性(人)				
	總計	0-14	15-44	45-64	65+	總計	0-14	15-44	45-64	65+	總計	0-14	15-44	45-64	65+
101	3,835	84	692	1,402	1,657	2,221	39	521	915	746	1,614	45	171	487	911
102	3,757	78	620	1,358	1,701	2,161	43	457	887	774	1,596	35	163	471	927
103	4,000	83	610	1,389	1,918	2,318	44	463	927	884	1,682	39	147	462	1,034
104	4,088	78	592	1,537	1,881	2,404	48	452	1,032	873	1,683	30	140	505	1,008
105	4,269	74	600	1,619	1,976	2,447	37	447	1,068	895	1,822	37	153	551	1,081
106	4,210	79	542	1,505	2,084	2,376	40	401	981	954	1,834	39	141	524	1,130
107	4,302	96	532	1,614	2,060	2,476	55	393	1,071	957	1,826	41	139	543	1,103
108	4,259	75	541	1,603	2,040	2,464	47	391	1,065	961	1,795	28	150	538	1,079
109	4,096	60	517	1,442	2,077	2,339	33	362	956	988	1,757	27	155	486	1,089
110	4,323	73	517	1,451	2,282	2,482	39	391	969	1,083	1,841	34	126	482	1,199

附表 2-3 101-110 年原住民族死亡率變動—年齡層別及性別

年度	總計 (人/每十萬人口)					男性 (人/每十萬人口)					女性 (人/每十萬人口)				
	總計	0-14	15-44	45-64	65+	總計	0-14	15-44	45-64	65+	總計	0-14	15-44	45-64	65+
101	731.9	73.6	267.3	1,176.9	5,194.4	866.3	66.4	403.9	1,630.8	5,968.0	603.1	81.4	131.6	772.8	4,695.9
102	708.2	68.8	236.9	1,104.9	5,250.6	834.5	73.6	350.6	1,542.3	6,135.1	587.7	63.7	124.0	720.2	4,686.6
103	745.0	73.8	231.2	1,098.1	5,622.3	885.9	76.0	352.2	1,570.8	6,662.4	611.1	71.5	111.0	684.6	4,960.3
104	752.1	70.5	222.8	1,176.8	5,133.4	908.0	84.2	341.1	1,692.2	6,106.2	603.7	55.9	105.1	725.4	4,511.0
105	776.0	67.2	224.1	1,210.7	5,126.3	914.4	65.2	334.7	1,716.1	5,939.7	644.8	69.3	114.0	770.7	4,604.2
106	756.5	71.7	201.2	1,104.3	5,124.2	878.6	70.5	298.1	1,550.5	5,997.0	641.0	73.0	104.5	717.7	4,563.5
107	764.5	86.8	196.5	1,164.4	4,807.1	906.7	96.8	290.4	1,668.5	5,712.8	630.5	76.3	102.7	729.5	4,225.9
108	749.0	67.4	199.4	1,140.1	4,493.7	894.2	82.3	288.1	1,640.0	5,401.8	612.5	51.7	110.6	711.0	3,908.6
109	713.5	53.7	190.3	1,013.9	4,286.6	841.7	57.6	266.3	1,456.2	5,200.4	593.2	49.6	114.2	634.8	3,697.2
110	746.9	65.4	190.3	1,009.1	4,416.3	886.5	68.1	287.4	1,460.1	5,335.4	616.1	62.4	93.0	622.5	3,821.7

附表 2-4 101-110 年原住民族死亡率年增率—年齡層別及性別

年度	總計 (%)					男性 (%)					女性 (%)				
	總計	0-14	15-44	45-64	65+	總計	0-14	15-44	45-64	65+	總計	0-14	15-44	45-64	65+
101	-0.7	5.1	-4.6	0.8	-3.5	-3.9	-17.8	-8.9	-2.5	-4.8	4.3	38.3	11.6	8.2	-2.3
102	-3.2	-6.6	-11.4	-6.1	1.1	-3.7	10.9	-13.2	-5.4	2.8	-2.6	-21.8	-5.8	-6.8	-0.2
103	5.2	7.3	-2.4	-0.6	7.1	6.2	3.3	0.5	1.8	8.6	4.0	12.2	-10.5	-4.9	5.8
104	1.0	-4.5	-3.6	7.2	-8.7	2.5	10.8	-3.2	7.7	-8.3	-1.2	-21.8	-5.3	6.1	-9.1
105	3.2	-4.7	0.6	2.9	-0.1	0.7	-22.6	-1.9	1.4	-2.7	6.8	24.0	8.5	6.2	2.1
106	-2.5	6.7	-10.2	-8.8	0.0	-3.9	8.1	-10.9	-9.6	1.0	-0.6	5.3	-8.3	-6.9	-0.9
107	1.1	21.1	-2.3	5.4	-6.2	3.2	37.3	-2.6	7.6	-4.7	-1.6	4.5	-1.7	1.6	-7.4
108	-2.0	-22.4	1.5	-2.1	-6.5	-1.4	-15.0	-0.8	-1.7	-5.4	-2.9	-32.2	7.7	-2.5	-7.5
109	-4.7	-20.3	-4.6	-11.1	-4.6	-5.9	-30.0	-7.6	-11.2	-3.7	-3.2	-4.1	3.3	-10.7	-5.4
110	4.7	21.8	0.0	-0.5	3.0	5.3	18.2	7.9	0.3	2.6	3.9	25.8	-18.6	-1.9	3.4

附表 2-5 101-110 年原住民族標準化死亡率及年增率—性別

年度	標準化死亡率 (人/每十萬人口)			標準化死亡率年增率 (%)		
	總計	男性	女性	總計	男性	女性
101	810.6	1,064.8	606.1	-3.1	-5.7	1.1
102	787.6	1,042.3	590.8	-2.8	-2.1	-2.5
103	811.0	1,085.1	597.6	2.7	3.8	0.9
104	773.7	1,046.5	556.5	-4.6	-3.5	-6.9
105	778.8	1,027.7	578.9	0.6	-1.8	3.9
106	749.7	985.2	564.6	-4.2	-3.7	-2.4
107	739.4	991.2	543.2	-1.4	0.6	-3.8
108	707.0	966.2	512.8	-4.4	-2.5	-5.6
109	659.1	891.0	482.5	-6.8	-7.8	-5.9
110	676.4	920.6	488.2	2.6	3.3	1.2

附表 2-6 110 年原住民族死亡人數、死亡率及死亡率年增率—性別、年齡層別及城鄉別

城鄉別	總計					男性					女性				
	合計	0-14	15-44	45-64	65+	合計	0-14	15-44	45-64	65+	合計	0-14	15-44	45-64	65+
死亡人數 (人)															
總計	4,323	73	517	1,451	2,282	2,482	39	391	969	1,083	1,841	34	126	482	1,199
都會區	1,066	32	189	400	445	552	18	130	221	183	514	14	59	179	262
六都	778	25	153	280	320	419	14	106	160	139	359	11	47	120	181
非六都	288	7	36	120	125	133	4	24	61	44	155	3	12	59	81
平地原鄉	1,430	11	110	397	912	843	9	86	283	465	587	2	24	114	447
山地原鄉	1,827	30	218	654	925	1,087	12	175	465	435	740	18	43	189	490
死亡率 (人/每十萬人口)															
總計	746.9	65.4	190.3	1,009.1	4,416.3	886.5	68.1	287.4	1,460.1	5,335.4	616.1	62.4	93.0	622.5	3,821.7
都會區	379.8	49.2	133.3	671.2	3,121.3	432.7	54.5	193.5	971.2	3,949.1	335.7	43.7	79.1	485.9	2,722.6
六都	372.0	52.5	144.3	625.4	2,970.4	437.4	57.9	210.3	911.1	3,837.1	316.7	47.0	84.5	441.0	2,531.3
非六都	402.4	40.0	100.6	809.8	3,587.8	418.3	45.5	143.0	1,174.3	4,350.0	389.7	34.5	63.2	613.1	3,276.0
平地原鄉	1,079.8	56.0	198.9	1,057.4	4,576.2	1,266.1	88.7	295.1	1,474.5	5,740.7	891.4	21.1	91.7	621.2	3,778.8
山地原鄉	1,103.0	111.2	292.6	1,401.7	5,289.9	1,266.8	85.1	440.5	1,904.2	5,750.5	926.9	139.6	123.6	849.9	4,938.8
死亡率年增率 (%)															
總計	4.7	21.7	0.0	-0.5	3.0	5.3	18.3	7.9	0.3	2.6	3.9	25.8	-18.6	-1.9	3.4
都會區	1.8	32.3	0.1	-3.6	-3.7	3.2	99.0	10.5	-8.6	-1.2	0.2	-7.6	-17.4	2.8	-5.3
六都	0.4	46.2	11.6	-12.6	-3.7	2.2	74.0	21.8	-17.5	2.9	-1.6	21.5	-6.4	-5.4	-8.2
非六都	5.6	-1.2	-30.5	26.5	-3.4	6.8	298.9	-21.6	27.7	-12.0	4.5	-51.1	-43.5	24.9	1.9
平地原鄉	1.1	-25.6	0.5	-6.6	1.2	2.3	-8.6	2.6	-7.2	4.7	-0.7	-59.5	-6.4	-5.4	-2.2
山地原鄉	10.8	44.1	0.5	6.7	9.7	10.1	-13.9	9.8	11.5	2.8	11.9	160.4	-25.2	-3.3	16.3

附表 2-7 110 年原住民族死亡人數、死亡率及死亡率年增率—性別、年齡層別及區域別

區域別	總計					男性					女性				
	合計	0-14	15-44	45-64	65+	合計	0-14	15-44	45-64	65+	合計	0-14	15-44	45-64	65+
死亡人數 (人)															
總計	4,323	73	517	1,451	2,282	2,482	39	391	969	1,083	1,841	34	126	482	1,199
北部區域	1,066	29	176	383	478	599	12	125	238	224	467	17	51	145	254
中部區域	514	9	86	202	217	309	7	71	129	102	205	2	15	73	115
南部區域	921	17	105	313	486	502	10	76	206	210	419	7	29	107	276
東部區域	1,819	18	150	550	1,101	1,070	10	119	394	547	749	8	31	156	554
福建省	3	0	0	3	0	2	0	0	2	0	1	0	0	1	0
死亡率 (人/每十萬人口)															
總計	746.9	65.4	190.3	1,009.1	4,416.3	886.5	68.1	287.4	1,460.1	5,335.4	616.1	62.4	93.0	622.5	3,821.7
北部區域	515.6	63.8	171.4	823.8	3,943.9	615.3	51.8	250.1	1,218.6	4,776.1	426.9	76.3	96.7	537.8	3,418.6
中部區域	599.3	47.4	205.0	1,037.7	4,039.8	759.7	72.3	345.0	1,533.7	5,103.8	454.6	21.5	70.2	660.4	3,409.4
南部區域	815.5	80.8	200.1	1,083.5	4,603.8	928.7	92.8	290.1	1,564.9	5,364.7	711.5	68.2	110.4	680.4	4,155.4
東部區域	1,058.4	69.1	203.7	1,131.8	4,671.3	1,228.0	73.9	306.3	1,571.1	5,658.4	884.0	63.9	89.1	663.4	3,984.9
福建省	207.5	0.0	0.0	846.3	0.0	265.4	0.0	0.0	1,084.0	0.0	144.5	0.0	0.0	588.2	0.0
死亡率年增率 (%)															
總計	4.7	21.7	0.0	-0.5	3.0	5.3	18.3	7.9	0.3	2.6	3.9	25.8	-18.6	-1.9	3.4
北部區域	7.6	15.7	6.8	3.4	1.9	7.5	-0.1	13.7	4.1	-0.4	7.7	30.2	-7.4	2.2	4.2
中部區域	-5.4	80.2	-2.8	-2.5	-17.5	1.7	250.7	10.3	1.1	-15.0	-14.4	-33.3	-37.8	-8.5	-19.7
南部區域	13.9	69.3	8.1	3.7	15.4	9.8	99.5	14.8	1.8	7.6	19.4	39.2	-6.4	7.7	21.9
東部區域	2.5	-9.2	-9.1	-4.3	4.0	3.7	-28.0	-2.0	-2.9	6.4	0.8	34.6	-28.8	-7.6	1.6
福建省	-28.3	0.0	-100.0	44.7	-100.0	-4.3	0.0	0.0	94.6	-100.0	-52.2	0.0	-100.0	-4.4	0.0

附表 2-8 110 年原住民族死亡人數、死亡率及標準化死亡率—族別及城鄉別

總計																		
城鄉別	總計	阿美族	泰雅族	排灣族	布農族	魯凱族	卑南族	鄒族	賽夏族	雅美族	邵族	噶瑪蘭族	太魯閣族	撒奇萊雅族	賽德克族	拉阿魯哇族	卡那卡那富族	其他
死亡人數(人)																		
總計	4,323	1,525	678	807	431	124	106	64	70	35	5	11	245	11	91	0	4	116
都會區	1,066	480	155	183	75	21	25	11	24	1	2	1	33	1	14	0	2	38
六都	778	393	102	110	62	11	19	6	8	0	0	1	27	1	9	0	2	27
非六都	288	87	53	73	13	10	6	5	16	1	2	0	6	0	5	0	0	11
平地原鄉	1,430	1,023	24	129	26	19	77	1	30	0	3	10	32	10	4	0	0	42
山地原鄉	1,827	22	499	495	330	84	4	52	16	34	0	0	180	0	73	0	2	36
死亡率(人/每十萬人口)																		
總計	746.9	706.5	727.4	775.8	715.4	914.9	716.8	955.9	1,028.7	735.4	605.0	716.1	743.2	1,079.0	851.3	0.0	1,052.6	1,056.6
都會區	379.8	384.4	344.3	394.2	299.3	414.7	387.7	400.9	557.9	197.8	386.5	134.4	357.9	328.9	353.7	0.0	1,724.1	729.6
六都	372.0	383.5	350.1	354.6	322.4	355.5	368.3	471.1	359.1	0.0	0.0	158.6	370.2	392.2	395.7	0.0	2,197.8	657.0
非六都	402.4	388.3	333.5	474.2	223.2	507.6	465.1	340.1	771.5	1,030.9	954.7	0.0	311.5	0.0	297.0	0.0	0.0	1,000.9
平地原鄉	1,079.8	1,170.8	722.5	967.4	522.8	1,057.6	952.1	1,709.4	1,820.9	0.0	1,025.6	1,297.0	498.8	1,431.6	1,408.5	0.0	0.0	1,287.8
山地原鄉	1,103.0	609.9	1,112.3	1,118.1	1,092.2	1,255.1	1,587.3	1,335.7	1,870.3	819.5	0.0	0.0	1,038.7	0.0	1,132.1	0.0	767.8	1,435.1
標準化死亡率(人/每十萬人口)																		
總計	676.4	571.3	775.9	687.4	817.9	703.6	613.2	797.7	1,093.9	664.9	610.6	522.1	859.3	370.7	844.6	0.0	1,025.5	641.8
都會區	548.9	541.8	541.6	571.4	398.9	594.2	563.6	463.1	758.6	214.9	771.4	97.4	746.2	200.0	558.7	0.0	3,739.1	619.3
六都	537.2	540.0	524.3	530.2	434.2	526.7	485.4	613.8	496.9	0.0	0.0	113.4	699.7	214.3	547.7	0.0	3,772.7	563.4
非六都	588.3	581.4	590.1	646.6	275.3	679.9	764.1	344.7	1,052.3	1,600.0	1,061.5	0.0	1,401.7	0.0	436.0	0.0	0.0	863.1
平地原鄉	652.5	626.8	771.4	679.5	901.7	865.0	668.6	1,650.0	1,630.6	0.0	788.1	611.1	805.4	364.4	2,613.5	0.0	0.0	706.2
山地原鄉	863.0	552.2	915.6	756.9	986.1	724.2	1,025.8	918.4	1,368.1	715.2	0.0	0.0	927.6	0.0	909.8	0.0	278.8	902.4



附表2-9 110年原住民族男性死亡人數、死亡率及標準化死亡率—族別及城鄉別

男性																		
城鄉別	總計	阿美族	泰雅族	排灣族	布農族	魯凱族	卑南族	鄒族	賽夏族	雅美族	邵族	噶瑪蘭族	太魯閣族	撒奇萊雅族	賽德克族	拉阿魯哇族	卡那卡那富族	其他
死亡人數(人)																		
總計	2,482	917	374	417	255	78	62	38	44	22	3	6	135	1	51	0	3	76
都會區	552	287	60	81	42	8	14	4	12	1	1	1	11	0	5	0	1	24
六都	419	237	42	50	36	3	11	2	4	0	0	1	9	0	4	0	1	19
非六都	133	50	18	31	6	5	3	2	8	1	1	0	2	0	1	0	0	5
平地原鄉	843	619	12	65	12	11	45	1	22	0	2	5	17	1	0	0	0	31
山地原鄉	1,087	11	302	271	201	59	3	33	10	21	0	0	107	0	46	0	2	21
死亡率(人/每十萬人口)																		
總計	886.5	872.6	847.2	831.8	880.1	1,191.2	873.4	1,202.0	1,351.6	935.6	764.3	779.7	849.3	199.2	962.4	0.0	1,546.4	1,279.5
都會區	432.7	485.3	312.9	390.0	382.1	357.5	484.4	341.7	641.2	490.2	435.7	282.9	271.1	0.0	284.3	0.0	2,127.7	986.0
六都	437.4	485.1	339.6	358.6	424.9	217.2	465.9	381.3	418.8	0.0	0.0	327.9	280.1	0.0	406.1	0.0	2,597.4	1,003.2
非六都	418.3	485.8	264.4	454.1	238.3	583.4	567.1	309.6	872.9	2,325.6	956.9	0.0	237.0	0.0	129.2	0.0	0.0	925.9
平地原鄉	1,266.1	1,395.3	806.5	974.7	558.3	1,216.1	1,096.8	6,250.0	2,379.7	0.0	1,290.3	1,219.5	579.0	300.3	0.0	0.0	0.0	1,572.0
山地原鄉	1,266.8	696.2	1,286.2	1,194.1	1,269.4	1,732.5	2,830.2	1,670.9	2,176.3	995.7	0.0	0.0	1,201.9	0.0	1,343.9	0.0	1,374.6	1,369.0
標準化死亡率(人/每十萬人口)																		
總計	920.6	799.9	1,077.9	872.9	1,111.1	1,067.4	833.8	1,162.8	1,605.7	839.0	868.0	778.2	1,174.3	88.2	1,104.4	0.0	1,059.5	841.0
都會區	746.4	698.1	608.1	870.9	817.0	741.8	794.7	947.8	1,152.8	464.5	1,000.0	187.7	578.5	0.0	447.4	0.0	1,214.3	914.2
六都	731.4	695.3	623.6	684.0	889.1	228.7	851.5	3,142.1	827.4	0.0	0.0	220.3	644.1	0.0	562.1	0.0	1,307.7	810.1
非六都	810.9	744.4	659.5	1,060.0	511.0	1,678.9	698.8	403.7	1,512.0	2,057.1	1,000.0	0.0	222.5	0.0	400.0	0.0	0.0	1,294.8
平地原鄉	915.0	895.2	1,696.9	887.5	1,330.9	1,207.5	864.6	0.0	2,255.6	0.0	736.4	844.8	1,302.4	113.2	0.0	0.0	0.0	1,010.9
山地原鄉	1,097.2	608.5	1,172.6	912.7	1,211.6	1,105.6	1,629.6	1,307.9	1,516.7	828.8	0.0	0.0	1,253.2	0.0	1,229.5	0.0	541.2	958.0

附表2-10 110年原住民族女性死亡人數、死亡率及標準化死亡率—族別及城鄉別

女性																		
城鄉別	總計	阿美族	泰雅族	排灣族	布農族	魯凱族	卑南族	鄒族	賽夏族	雅美族	邵族	噶瑪蘭族	太魯閣族	撒奇萊雅族	賽德克族	拉阿魯哇族	卡那卡那富族	其他
死亡人數(人)																		
總計	1,841	608	304	390	176	46	44	26	26	13	2	5	110	10	40	0	1	40
都會區	514	193	95	102	33	13	11	7	12	0	1	0	22	1	9	0	1	14
六都	359	156	60	60	26	8	8	4	4	0	0	0	18	1	5	0	1	8
非六都	155	37	35	42	7	5	3	3	8	0	1	0	4	0	4	0	0	6
平地原鄉	587	404	12	64	14	8	32	0	8	0	1	5	15	9	4	0	0	11
山地原鄉	740	11	197	224	129	25	1	19	6	13	0	0	73	0	27	0	0	15
死亡率(人/每十萬人口)																		
總計	616.1	548.8	619.6	723.7	562.8	656.7	572.2	735.8	732.5	540.0	460.8	652.3	644.4	1,932.4	742.0	0.0	537.6	793.9
都會區	335.7	293.6	367.6	397.7	234.6	460.0	309.1	445.0	493.7	0.0	347.2	0.0	426.2	687.3	409.3	0.0	1,449.3	504.6
六都	316.7	290.9	357.9	351.3	241.7	467.0	286.0	534.0	314.2	0.0	0.0	0.0	441.1	877.2	387.7	0.0	1,904.8	361.1
非六都	389.7	305.4	385.4	490.3	211.6	449.2	394.2	364.1	691.1	0.0	952.4	0.0	369.7	0.0	439.8	0.0	0.0	1,073.3
平地原鄉	891.4	939.3	654.3	960.2	495.8	896.9	803.1	0.0	1,106.5	0.0	727.3	1,385.0	431.1	2,462.4	2,402.4	0.0	0.0	853.0
山地原鄉	926.9	542.7	921.4	1,038.1	897.0	760.6	684.9	990.6	1,515.2	637.3	0.0	0.0	866.2	0.0	892.6	0.0	0.0	1,539.3
標準化死亡率(人/每十萬人口)																		
總計	488.2	390.4	575.5	544.7	600.3	433.5	430.4	484.9	732.1	495.4	312.5	372.3	635.6	590.9	654.7	0.0	1,500.0	420.6
都會區	439.2	421.6	471.7	474.4	262.3	506.0	540.2	358.5	547.1	0.0	230.8	0.0	729.3	400.0	536.3	0.0	3,000.0	396.5
六都	423.4	416.0	447.5	451.0	281.3	582.2	403.7	407.7	349.7	0.0	0.0	0.0	681.0	461.5	430.8	0.0	3,000.0	340.5
非六都	487.1	477.2	535.8	527.5	190.1	424.7	702.2	309.1	719.6	0.0	666.7	0.0	1,337.3	0.0	518.4	0.0	0.0	830.8
平地原鄉	423.5	391.9	538.5	529.2	952.7	654.0	450.4	0.0	753.6	0.0	521.7	442.2	550.5	520.5	3,438.2	0.0	0.0	275.8
山地原鄉	630.5	554.1	658.2	601.1	744.5	369.9	573.9	478.8	1,107.2	579.8	0.0	0.0	640.3	0.0	612.4	0.0	0.0	798.1

附表 2-11 110 年原住民族死亡人數、死亡率及標準化死亡率—族別及區域別

總計																		
區域別	總計	阿美族	泰雅	排灣族	布農族	魯凱族	卑南族	鄒族	賽夏族	雅美族	邵族	噶瑪蘭族	太魯閣族	撒奇萊雅族	賽德克族	拉阿魯哇族	卡那卡那富族	其他
死亡人數 (人)																		
總計	4,323	1,525	678	807	431	124	106	64	70	35	5	11	245	11	91	0	4	116
北部區域	1,066	366	490	49	36	1	18	4	28	0	1	1	27	1	3	0	0	41
中部區域	514	49	157	24	148	1	5	4	40	1	4	0	4	0	72	0	0	5
南部區域	921	74	10	566	88	101	3	55	1	0	0	0	4	0	1	0	4	14
東部區域	1,819	1,034	21	168	159	21	80	1	1	34	0	10	209	10	15	0	0	56
福建省	3	2	0	0	0	0	0	0	0	0	0	0	1	0	0	0	0	0
死亡率 (人/每十萬人口)																		
總計	746.9	706.5	727.4	775.8	715.4	914.9	716.8	955.9	1,028.7	735.4	605.0	716.1	743.2	1,079.0	851.3	0.0	1,052.6	1,056.6
北部區域	515.6	393.3	761.9	340.0	327.0	65.0	493.1	532.6	730.9	0.0	787.4	175.0	392.8	392.2	224.0	0.0	0.0	874.9
中部區域	599.3	293.6	701.5	245.6	718.6	133.8	404.7	594.8	1,512.0	754.7	629.4	0.0	298.4	0.0	902.5	0.0	0.0	659.2
南部區域	815.5	447.9	323.4	916.1	747.9	1,114.7	184.0	1,062.8	555.6	0.0	0.0	0.0	309.7	0.0	261.1	0.0	1,217.7	1,269.8
東部區域	1,058.4	1,163.2	646.7	940.7	950.2	963.5	969.2	1,351.4	778.2	802.7	0.0	1,275.5	894.4	1,411.4	1,540.8	0.0	0.0	1,271.0
福建省	207.5	282.3	0.0	0.0	0.0	0.0	0.0	0.0	0.0	0.0	0.0	0.0	1,081.1	0.0	0.0	0.0	0.0	0.0
標準化死亡率 (人/每十萬人口)																		
總計	676.4	571.3	775.9	687.4	817.9	703.6	613.2	797.7	1,093.9	664.9	610.6	522.1	859.3	370.7	844.6	0.0	1,025.5	641.8
北部區域	669.4	556.1	845.6	573.6	457.5	49.5	592.4	721.7	858.5	0.0	1,000.0	121.6	861.9	214.3	369.2	0.0	0.0	646.1
中部區域	689.2	426.6	650.6	583.3	841.8	173.9	1,055.1	587.7	1,399.4	654.6	605.9	0.0	791.6	0.0	838.4	0.0	0.0	832.5
南部區域	709.6	494.7	514.6	727.4	807.8	759.5	161.2	815.6	1,500.0	0.0	0.0	0.0	539.6	0.0	348.4	0.0	1,065.9	837.1
東部區域	688.3	627.0	676.8	677.8	913.4	746.3	681.9	942.9	1,500.0	696.2	0.0	609.3	884.9	360.4	1,404.8	0.0	0.0	676.8
福建省	197.8	211.9	0.0	0.0	0.0	0.0	0.0	0.0	0.0	0.0	0.0	0.0	1,480.0	0.0	0.0	0.0	0.0	0.0

附表2-12 110年原住民族男性死亡人數、死亡率及標準化死亡率—族別及區域別

男性																		
區域別	總計	阿美族	泰雅族	排灣族	布農族	魯凱族	卑南族	鄒族	賽夏族	雅美族	邵族	噶瑪蘭族	太魯閣族	撒奇萊雅族	賽德克族	拉阿魯哇族	卡那卡那富族	其他
死亡人數(人)																		
總計	2,482	917	374	417	255	78	62	38	44	22	3	6	135	1	51	0	3	76
北部區域	599	215	276	21	19	0	10	3	18	0	0	1	10	0	0	0	0	26
中部區域	309	30	86	13	96	1	3	3	25	1	3	0	2	0	45	0	0	1
南部區域	502	48	1	296	49	64	2	31	0	0	0	0	0	0	1	0	3	7
東部區域	1,070	622	11	87	91	13	47	1	1	21	0	5	123	1	5	0	0	42
福建省	2	2	0	0	0	0	0	0	0	0	0	0	0	0	0	0	0	0
死亡率(人/每十萬人口)																		
總計	886.5	872.6	847.2	831.8	880.1	1,191.2	873.4	1,202.0	1,351.6	935.6	764.3	779.7	849.3	199.2	962.4	0.0	1,546.4	1,279.5
北部區域	615.3	483.4	895.5	325.9	397.0	0.0	597.4	998.3	1,027.7	0.0	0.0	352.1	335.6	0.0	0.0	0.0	0.0	1,153.8
中部區域	759.7	388.3	810.3	294.8	963.5	302.6	575.3	1,111.1	1,820.8	1,666.7	953.9	0.0	347.8	0.0	1,103.8	0.0	0.0	271.7
南部區域	928.7	640.9	81.3	981.8	867.7	1,449.8	280.1	1,212.6	0.0	0.0	0.0	0.0	0.0	0.0	647.2	0.0	1,690.1	1,218.5
東部區域	1,228.0	1,381.1	789.9	963.7	1,070.1	1,187.8	1,124.1	4,651.2	1,694.9	980.6	0.0	1,210.7	1,051.1	295.4	1,017.3	0.0	0.0	1,541.6
福建省	265.4	558.7	0.0	0.0	0.0	0.0	0.0	0.0	0.0	0.0	0.0	0.0	0.0	0.0	0.0	0.0	0.0	0.0
標準化死亡率(人/每十萬人口)																		
總計	920.6	799.9	1,077.9	872.9	1,111.1	1,067.4	833.8	1,162.8	1,605.7	839.0	868.0	778.2	1,174.3	88.2	1,104.4	0.0	1,059.5	841.0
北部區域	887.1	678.9	1,195.4	515.6	662.6	0.0	898.1	1,382.2	1,430.7	0.0	0.0	223.5	804.3	0.0	0.0	0.0	0.0	913.0
中部區域	998.5	807.5	843.6	930.4	1,253.7	444.4	719.3	2,423.4	1,843.9	1,200.0	912.6	0.0	430.6	0.0	1,168.8	0.0	0.0	400.0
南部區域	939.6	736.5	93.0	920.9	996.1	1,140.8	330.3	1,068.2	0.0	0.0	0.0	0.0	0.0	0.0	1,800.0	0.0	1,127.4	1,086.5
東部區域	939.8	890.5	928.6	830.4	1,102.1	1,079.0	884.5	0.0	3,000.0	828.7	0.0	841.0	1,238.1	113.2	919.4	0.0	0.0	951.6
福建省	244.2	386.7	0.0	0.0	0.0	0.0	0.0	0.0	0.0	0.0	0.0	0.0	0.0	0.0	0.0	0.0	0.0	0.0

附表2-13 110年原住民族女性死亡人數、死亡率及標準化死亡率—族別及區域別

女性																		
區域別	總計	阿美族	泰雅族	排灣族	布農族	魯凱族	卑南族	鄒族	賽夏族	雅美族	邵族	噶瑪蘭族	太魯閣族	撒奇萊雅族	賽德克族	拉阿魯哇族	卡那卡那富族	其他
死亡人數(人)																		
總計	1,841	608	304	390	176	46	44	26	26	13	2	5	110	10	40	0	1	40
北部區域	467	151	214	28	17	1	8	1	10	0	1	0	17	1	3	0	0	15
中部區域	205	19	71	11	52	0	2	1	15	0	1	0	2	0	27	0	0	4
南部區域	419	26	9	270	39	37	1	24	1	0	0	0	4	0	0	0	1	7
東部區域	749	412	10	81	68	8	33	0	0	13	0	5	86	9	10	0	0	14
福建省	1	0	0	0	0	0	0	0	0	0	0	0	1	0	0	0	0	0
死亡率(人/每十萬人口)																		
總計	616.1	548.8	619.6	723.7	562.8	656.7	572.2	735.8	732.5	540.0	460.8	652.3	644.4	1,932.4	742.0	0.0	537.6	793.9
北部區域	426.9	310.8	638.9	351.4	273.2	118.1	404.8	222.0	480.9	0.0	1,398.6	0.0	436.6	869.6	388.9	0.0	0.0	616.6
中部區域	454.6	212.0	603.4	205.2	489.0	0.0	280.1	248.4	1,178.8	0.0	311.5	0.0	261.3	0.0	692.1	0.0	0.0	1,024.3
南部區域	711.5	287.9	483.4	853.5	637.4	796.3	109.2	916.6	888.9	0.0	0.0	0.0	563.4	0.0	0.0	0.0	662.3	1,325.8
東部區域	884.0	939.5	539.1	917.2	826.2	737.3	810.2	0.0	0.0	620.8	0.0	1,347.7	737.3	2,432.4	2,074.7	0.0	0.0	832.6
福建省	144.5	0.0	0.0	0.0	0.0	0.0	0.0	0.0	0.0	0.0	0.0	0.0	2,777.8	0.0	0.0	0.0	0.0	0.0
標準化死亡率(人/每十萬人口)																		
總計	488.2	390.4	575.5	544.7	600.3	433.5	430.4	484.9	732.1	495.4	312.5	372.3	635.6	590.9	654.7	0.0	1,500.0	420.6
北部區域	523.6	458.5	619.9	531.1	351.2	71.1	680.7	112.1	570.5	0.0	1,500.0	0.0	827.3	461.5	475.5	0.0	0.0	462.7
中部區域	475.5	232.8	492.1	541.5	535.6	0.0	800.0	157.9	821.6	0.0	260.9	0.0	1,646.3	0.0	576.7	0.0	0.0	945.9
南部區域	536.5	328.6	547.2	578.1	650.5	455.7	76.7	541.6	1,500.0	0.0	0.0	0.0	627.8	0.0	0.0	0.0	1,500.0	658.5
東部區域	463.1	397.4	452.4	523.8	728.1	525.4	464.4	0.0	0.0	541.3	0.0	442.2	602.5	520.5	1,812.3	0.0	0.0	277.5
福建省	160.9	0.0	0.0	0.0	0.0	0.0	0.0	0.0	0.0	0.0	0.0	0.0	7,400.0	0.0	0.0	0.0	0.0	0.0

附表 2-14 110 年原住民族全死因之死亡人數、死亡率及標準化死亡率—性別

死因別	死亡人數 (人)			死亡率 (人/每十萬人口)			標準化死亡率 (人/每十萬人口)		
	總計	男性	女性	總計	男性	女性	總計	男性	女性
全死因	4,323	2,482	1,841	746.9	886.5	616.1	676.4	920.6	488.2
腸道感染症	1	0	1	0.2	0.0	0.3	0.2	0.0	0.3
結核病	20	14	6	3.5	5.0	2.0	3.2	5.2	1.6
敗血症	53	26	27	9.2	9.3	9.0	8.5	10.3	7.2
病毒性肝炎	4	3	1	0.7	1.1	0.3	0.6	0.9	0.2
人類免疫缺乏病毒疾病	3	3	0	0.5	1.1	0.0	0.5	1.0	0.0
惡性腫瘤	1,015	553	462	175.4	197.5	154.6	152.4	198.9	120.0
原位與良性腫瘤(惡性腫瘤除外)	30	15	15	5.2	5.4	5.0	4.8	6.6	3.9
貧血	5	1	4	0.9	0.4	1.3	0.8	0.6	1.1
糖尿病	275	129	146	47.5	46.1	48.9	42.6	45.2	38.5
血管性及未明示之失智症	33	11	22	5.7	3.9	7.4	5.4	5.3	5.3
腦膜炎	1	1	0	0.2	0.4	0.0	0.2	0.5	0.0
椎骨肌肉萎縮及有關聯之症候群	3	1	2	0.5	0.4	0.7	0.4	0.3	0.5
帕金森病	14	8	6	2.4	2.9	2.0	2.2	3.5	1.6
阿茲海默病	2	1	1	0.3	0.4	0.3	0.3	0.3	0.2
高血壓性疾病	203	104	99	35.1	37.1	33.1	31.7	40.3	25.3
心臟疾病(高血壓性疾病除外)	554	301	253	95.7	107.5	84.7	87.1	113.9	65.8
腦血管疾病	309	176	133	53.4	62.9	44.5	48.6	68.5	34.6
主動脈瘤及剝離	24	13	11	4.1	4.6	3.7	3.6	4.6	2.8
流行性感冒	1	1	0	0.2	0.4	0.0	0.2	0.3	0.0
肺炎	249	133	116	43.0	47.5	38.8	41.0	56.6	29.5
急性支氣管炎及急性細支氣管炎	1	1	0	0.2	0.4	0.0	0.1	0.3	0.0
慢性下呼吸道疾病	142	89	53	24.5	31.8	17.7	23.1	38.9	13.4
塵肺症	1	1	0	0.2	0.4	0.0	0.1	0.3	0.0
肇因於吸入外物之肺部病況(塵肺症及肺炎除外)	5	4	1	0.9	1.4	0.3	0.9	2.0	0.3
胃及十二指腸潰瘍	12	7	5	2.1	2.5	1.7	1.8	2.5	1.2
疝氣及腸阻塞	9	3	6	1.6	1.1	2.0	1.3	1.1	1.4
慢性肝病及肝硬化	283	206	77	48.9	73.6	25.8	41.8	65.3	20.5
膽結石及其他膽囊疾患	7	3	4	1.2	1.1	1.3	1.1	1.4	1.0
皮膚及皮下組織疾病	23	12	11	4.0	4.3	3.7	3.7	4.6	2.9
骨骼肌肉系統及結締組織之疾病	60	37	23	10.4	13.2	7.7	8.8	12.7	5.7
腎炎、腎病症候群及腎病變	115	64	51	19.9	22.9	17.1	17.6	23.8	13.2
妊娠(懷孕)、生產及產褥期	1	-	1	0.3	-	0.3	0.3	-	0.3
源於周產期的特定病況	19	10	9	3.3	3.6	3.0	5.2	5.4	5.1
先天性畸形變形及染色體異常	17	8	9	2.9	2.9	3.0	4.4	4.0	4.7
衰老/老邁	17	5	12	2.9	1.8	4.0	2.9	2.7	2.9
嬰兒猝死症候群(SIDS)	2	1	1	0.3	0.4	0.3	0.6	0.5	0.6
事故傷害	263	197	66	45.4	70.4	22.1	42.6	69.2	20.4
蓄意自我傷害(自殺)	75	53	22	13.0	18.9	7.4	11.9	17.5	6.9
加害(他殺)	11	8	3	1.9	2.9	1.0	2.0	2.9	1.1
其他未歸在上述類別之死因	461	279	182	79.7	99.7	60.9	72.2	102.4	48.5

附表 2-15 110 年原住民族主要死因死亡人數及死亡率—性別及年齡層別

主要死因	總計					男性					女性				
	總計	0-14	15-44	45-64	65+	總計	0-14	15-44	45-64	65+	總計	0-14	15-44	45-64	65+
死亡人數 (人)															
全死因	4,323	73	517	1,451	2,282	2,482	39	391	969	1,083	1,841	34	126	482	1,199
惡性腫瘤	1,015	1	65	435	514	553	0	32	265	256	462	1	33	170	258
心臟疾病(高血壓性疾病除外)	554	1	42	157	354	301	0	33	113	155	253	1	9	44	199
腦血管疾病	309	1	23	86	199	176	1	18	55	102	133	0	5	31	97
慢性肝病及肝硬化	283	0	85	154	44	206	0	74	108	24	77	0	11	46	20
糖尿病	275	0	22	85	168	129	0	16	56	57	146	0	6	29	111
事故傷害	263	16	102	85	60	197	8	85	61	43	66	8	17	24	17
肺炎	249	4	17	36	192	133	3	15	23	92	116	1	2	13	100
高血壓性疾病	203	0	8	66	129	104	0	7	45	52	99	0	1	21	77
慢性下呼吸道疾病	142	0	3	32	107	89	0	1	21	67	53	0	2	11	40
腎炎、腎病症候群及腎病變	115	0	5	45	65	64	0	2	30	32	51	0	3	15	33
死亡率 (人/每十萬人口)															
全死因	746.9	65.4	190.3	1,009.1	4,416.3	886.5	68.1	287.4	1,460.1	5,335.4	616.1	62.4	93.0	622.5	3,821.7
惡性腫瘤	175.4	0.9	23.9	302.5	994.7	197.5	0.0	23.5	399.3	1,261.2	154.6	1.8	24.3	219.6	822.4
心臟疾病(高血壓性疾病除外)	95.7	0.9	15.5	109.2	685.1	107.5	0.0	24.3	170.3	763.6	84.7	1.8	6.6	56.8	634.3
腦血管疾病	53.4	0.9	8.5	59.8	385.1	62.9	1.7	13.2	82.9	502.5	44.5	0.0	3.7	40.0	309.2
慢性肝病及肝硬化	48.9	0.0	31.3	107.1	85.2	73.6	0.0	54.4	162.7	118.2	25.8	0.0	8.1	59.4	63.7
糖尿病	47.5	0.0	8.1	59.1	325.1	46.1	0.0	11.8	84.4	280.8	48.9	0.0	4.4	37.5	353.8
事故傷害	45.4	14.3	37.6	59.1	116.1	70.4	14.0	62.5	91.9	211.8	22.1	14.7	12.5	31.0	54.2
肺炎	43.0	3.6	6.3	25.0	371.6	47.5	5.2	11.0	34.7	453.2	38.8	1.8	1.5	16.8	318.7
高血壓性疾病	35.1	0.0	2.9	45.9	249.7	37.1	0.0	5.1	67.8	256.2	33.1	0.0	0.7	27.1	245.4
慢性下呼吸道疾病	24.5	0.0	1.1	22.3	207.1	31.8	0.0	0.7	31.6	330.1	17.7	0.0	1.5	14.2	127.5
腎炎、腎病症候群及腎病變	19.9	0.0	1.8	31.3	125.8	22.9	0.0	1.5	45.2	157.6	17.1	0.0	2.2	19.4	105.2

附表 2-16 110 年原住民族主要死因標準化死亡率—性別

主要死因	標準化死亡率（人/每十萬人口）		
	總計	男性	女性
全死因	676.4	920.6	488.2
惡性腫瘤	152.4	198.9	120.0
心臟疾病(高血壓性疾病除外)	87.1	113.9	65.8
腦血管疾病	48.6	68.5	34.6
慢性肝病及肝硬化	41.8	65.3	20.5
糖尿病	42.6	45.2	38.5
事故傷害	42.6	69.2	20.4
肺炎	41.0	56.6	29.5
高血壓性疾病	31.7	40.3	25.3
慢性下呼吸道疾病	23.1	38.9	13.4
腎炎、腎病症候群及腎病變	17.6	23.8	13.2



附表 2-17 110 年原住民族主要死因統計指標—城鄉別

主要死因	總計				都會區				都會區-六都				都會區-非六都			
	死亡人數	死亡率	標準化死亡率	標準化死亡率年增率	死亡人數	死亡率	標準化死亡率	標準化死亡率年增率	死亡人數	死亡率	標準化死亡率	標準化死亡率年增率	死亡人數	死亡率	標準化死亡率	標準化死亡率年增率
	(人)	(人/每十萬人口)	(%)	(%)	(人)	(人/每十萬人口)	(%)	(%)	(人)	(人/每十萬人口)	(%)	(%)	(人)	(人/每十萬人口)	(%)	(%)
全死因	4,323	746.9	676.4	2.6	1,066	379.8	548.9	-3.6	778	372.0	537.2	-3.6	288	402.4	588.3	-2.8
惡性腫瘤	1,015	175.4	152.4	-1.1	282	100.5	127.5	-6.4	205	98.0	124.3	-9.3	77	107.6	139.6	1.2
心臟疾病（高血壓性 疾病除外）	554	95.7	87.1	7.8	116	41.3	61.1	-21.4	90	43.0	63.4	-11.8	26	36.3	54.6	-41.0
腦血管疾病	309	53.4	48.6	-10.8	72	25.7	46.3	-15.1	50	23.9	44.1	-21.4	22	30.7	53.1	5.5
慢性肝病及肝硬化	283	48.9	41.8	-9.9	63	22.4	22.7	-7.9	45	21.5	21.9	-11.1	18	25.2	24.9	-0.7
糖尿病	275	47.5	42.6	14.5	72	25.7	37.6	-2.8	50	23.9	37.3	24.3	22	30.7	40.2	-35.2
事故傷害	263	45.4	42.6	-3.8	86	30.6	31.5	4.1	64	30.6	30.9	3.7	22	30.7	32.5	3.9
肺炎	249	43.0	41.0	6.2	54	19.2	40.2	34.8	43	20.6	43.3	18.8	11	15.4	31.4	162.1
高血壓性疾病	203	35.1	31.7	8.2	47	16.7	35.4	95.5	31	14.8	29.1	58.2	16	22.4	52.0	221.8
慢性下呼吸道疾病	142	24.5	23.1	8.5	28	10.0	17.4	-31.1	21	10.0	17.6	-30.0	7	9.8	17.6	-30.5
腎炎、腎病症候群及 腎病變	115	19.9	17.6	26.6	23	8.2	14.5	-5.8	14	6.7	11.3	0.0	9	12.6	24.0	-8.6

附表 2-17 110 年原住民族主要死因統計指標—城鄉別 (續)

主要死因	平地原鄉				山地原鄉			
	死亡人數	死亡率	標準化死亡率	標準化死亡率年增率	死亡人數	死亡率	標準化死亡率	標準化死亡率年增率
	(人)	(人/每十萬人口)	(%)	(%)	(人)	(人/每十萬人口)	(%)	(%)
全死因	1,430	1,079.8	652.5	-2.3	1,827	1,103.0	863.0	9.6
惡性腫瘤	341	257.5	150.1	-6.4	392	236.7	175.8	2.9
心臟疾病 (高血壓性疾病除外)	242	182.7	104.7	9.6	196	118.3	90.4	16.7
腦血管疾病	97	73.2	44.3	0.5	140	84.5	64.5	-11.6
慢性肝病及肝硬化	66	49.8	37.4	-31.2	154	93.0	73.1	3.7
糖尿病	72	54.4	30.6	14.6	131	79.1	60.8	23.6
事故傷害	79	59.7	46.6	-14.3	98	59.2	52.1	-5.3
肺炎	91	68.7	38.3	3.5	104	62.8	50.2	11.7
高血壓性疾病	50	37.8	20.8	-20.0	106	64.0	47.9	17.0
慢性下呼吸道疾病	48	36.2	19.3	24.2	66	39.8	30.9	12.3
腎炎、腎病症候群及腎病變	41	31.0	17.6	10.6	51	30.8	23.1	68.5

附表 2-18 110 年原住民族主要死因統計指標—區域別

主要死因	北部區域				中部區域				南部區域				東部區域				福建省			
	死亡人數	死亡率	標準化死亡率	標準化死亡率年增率	死亡人數	死亡率	標準化死亡率	標準化死亡率年增率	死亡人數	死亡率	標準化死亡率	標準化死亡率年增率	死亡人數	死亡率	標準化死亡率	標準化死亡率年增率	死亡人數	死亡率	標準化死亡率	標準化死亡率年增率
	(人)	(人/每十萬人口)	(%)	(%)	(人)	(人/每十萬人口)	(%)	(%)	(人)	(人/每十萬人口)	(%)	(%)	(人)	(人/每十萬人口)	(%)	(%)	(人)	(人/每十萬人口)	(%)	(%)
全死因	1,066	515.6	669.4	4.2	514	599.3	689.2	-9.7	921	815.5	709.6	12.3	1,819	1,058.1	688.3	-0.3	3	207.5	197.8	-27.6
惡性腫瘤	257	124.3	141.3	-1.5	96	111.9	130.0	-14.7	238	210.7	176.7	1.9	421	245.0	152.6	-3.1	3	207.5	197.8	259.0
心臟疾病(高血壓性疾病除外)	123	59.5	76.5	-5.1	47	54.8	70.4	-13.4	94	83.2	73.5	44.9	290	168.7	103.0	3.5	0	0.0	0.0	-100.0
腦血管疾病	86	41.6	66.5	3.9	32	37.3	41.7	-44.7	69	61.1	51.7	-9.2	122	71.0	45.2	-2.3	0	0.0	0.0	0.0
慢性肝病及肝硬化	62	30.0	29.1	-6.8	47	54.8	52.8	-19.0	59	52.2	43.3	0.6	115	66.9	50.2	-9.8	0	0.0	0.0	0.0
糖尿病	70	33.9	46.5	-0.9	52	60.6	72.6	39.4	60	53.1	44.8	23.8	93	54.1	34.0	8.7	0	0.0	0.0	0.0
事故傷害	76	36.8	35.4	-1.1	48	56.0	55.8	16.8	48	42.5	39.1	9.1	91	53.0	42.1	-30.0	0	0.0	0.0	-100.0
肺炎	48	23.2	38.2	2.6	26	30.3	41.7	-24.9	55	48.7	42.7	30.8	120	69.8	43.9	17.6	0	0.0	0.0	0.0
高血壓性疾病	49	23.7	36.9	0.8	32	37.3	47.3	21.6	46	40.7	35.8	63.4	76	44.2	26.0	-10.8	0	0.0	0.0	0.0
慢性下呼吸道疾病	32	15.5	26.7	-5.2	17	19.8	27.9	-9.3	35	31.0	26.7	-13.1	58	33.7	19.8	35.5	0	0.0	0.0	0.0
腎炎、腎病症候群及腎病變	23	11.1	15.5	31.3	13	15.2	16.8	4.6	25	22.1	18.4	33.0	54	31.4	19.8	30.8	0	0.0	0.0	0.0

附表 2-19 110 年原住民族主要癌症死因統計指標—性別

主要癌症死因	總計				男性				女性			
	死亡人數	死亡率	標準化死亡率	標準化死亡率年增率	死亡人數	死亡率	標準化死亡率	標準化死亡率年增率	死亡人數	死亡率	標準化死亡率	標準化死亡率年增率
	(人)	(人/每十萬人口)	(%)	(%)	(人)	(人/每十萬人口)	(%)	(%)	(人)	(人/每十萬人口)	(%)	(%)
全癌症死因	1,015	175.4	152.4	-1.1	553	197.5	198.9	1.0	462	154.6	120.0	-3.1
氣管、支氣管和肺癌	192	33.2	29.8	15.5	91	32.5	34.6	18.5	101	33.8	26.4	15.8
肝和肝內膽管癌	175	30.2	26.0	2.0	115	41.1	40.7	6.0	60	20.1	15.2	-3.8
女性乳癌	56	18.7	14.8	13.0	-	-	-	-	56	18.7	14.8	13.0
口腔癌	91	15.7	13.0	-8.5	63	22.5	20.6	-10.8	28	9.4	7.1	6.0
結腸、直腸和肛門癌	89	15.4	13.2	-7.7	61	21.8	21.4	38.1	28	9.4	7.2	-43.8
胃癌	69	11.9	10.4	-16.8	44	15.7	16.5	-4.1	25	8.4	6.3	-30.8
食道癌	69	11.9	9.6	4.3	46	16.4	14.3	-13.9	23	7.7	5.7	50.0
前列腺(攝護腺)癌	22	7.9	10.3	-8.8	22	7.9	10.3	-8.8	-	-	-	-
子宮頸及部位未明示子宮癌	17	5.7	4.4	-38.9	-	-	-	-	17	5.7	4.4	-38.9
胰臟癌	31	5.4	4.5	-32.8	12	4.3	4.1	-47.4	19	6.4	4.7	-19.0

附表 2-20 110 年原住民族主要癌症死因統計指標—城鄉別

主要癌症死因	總計				都會區				都會區-六都				都會區-非六都			
	死亡人數	死亡率	標準化死亡率	標準化死亡率年增率	死亡人數	死亡率	標準化死亡率	標準化死亡率年增率	死亡人數	死亡率	標準化死亡率	標準化死亡率年增率	死亡人數	死亡率	標準化死亡率	標準化死亡率年增率
	(人)	(人/每十萬人口)	(%)	(%)	(人)	(人/每十萬人口)	(%)	(%)	(人)	(人/每十萬人口)	(%)	(%)	(人)	(人/每十萬人口)	(%)	(%)
全癌症死因	1,015	175.4	152.4	-1.1	282	100.5	127.5	-6.4	205	98.0	124.3	-9.3	77	107.6	139.6	1.2
氣管、支氣管和肺癌	192	33.2	29.8	15.5	60	21.4	29.7	22.6	46	22.0	30.2	39.8	14	19.6	28.1	-14.9
肝和肝內膽管癌	175	30.2	26.0	2.0	38	13.5	18.9	-2.0	27	12.9	17.7	-12.9	11	15.4	23.0	35.9
女性乳癌	56	18.7	14.8	13.0	28	18.3	17.1	39.4	21	18.5	17.9	58.2	7	17.6	15.0	-2.9
口腔癌	91	15.7	13.0	-8.5	17	6.1	6.8	-25.4	11	5.3	5.1	-33.9	6	8.4	11.7	-4.4
結腸、直腸和肛門癌	89	15.4	13.2	-7.7	28	10.0	13.2	-34.8	22	10.5	13.7	-40.8	6	8.4	11.8	-5.6
胃癌	69	11.9	10.4	-16.8	21	7.5	9.1	1.2	16	7.7	9.6	5.1	5	7.0	8.0	-8.7
食道癌	69	11.9	9.6	4.3	20	7.1	6.8	1.5	15	7.2	6.7	36.8	5	7.0	7.0	-43.9
前列腺(攝護腺)癌	22	7.9	10.3	-8.8	2	1.6	5.8	-69.6	1	1.0	5.6	-78.5	1	3.1	8.2	-
子宮頸及部位未明示子宮癌	17	5.7	4.4	-38.9	8	5.2	4.3	-46.5	4	3.5	2.9	-49.4	4	10.1	8.2	-44.6
胰臟癌	31	5.4	4.5	-32.8	9	3.2	3.5	-24.4	6	2.9	3.1	-49.6	3	4.2	4.7	-

附表 2-20 110 年原住民族主要癌症死因統計指標—城鄉別 (續)

主要癌症死因	平地原鄉				山地原鄉			
	死亡人數	死亡率	標準化死亡率	標準化死亡率年增率	死亡人數	死亡率	標準化死亡率	標準化死亡率年增率
	(人)	(人/每十萬人口)		(%)	(人)	(人/每十萬人口)		(%)
全癌症死因	341	257.5	150.1	-6.4	392	236.7	175.8	2.9
氣管、支氣管和肺癌	65	49.1	28.2	2.0	67	40.4	30.4	14.3
肝和肝內膽管癌	59	44.6	25.6	-9.6	78	47.1	34.4	25.8
女性乳癌	15	22.8	12.9	20.5	13	16.3	11.4	-24.7
口腔癌	32	24.2	14.0	-8.6	42	25.4	17.7	-3.2
結腸、直腸和肛門癌	31	23.4	13.6	32.6	30	18.1	13.6	-8.3
胃癌	25	18.9	10.5	-4.1	23	13.9	10.4	-35.4
食道癌	27	20.4	12.7	-15.5	22	13.3	9.6	51.8
前列腺(攝護腺)癌	5	7.5	5.3	-33.9	15	17.5	18.7	23.3
子宮頸及部位未明示子宮癌	4	6.1	2.8	-41.3	5	6.3	4.9	-36.5
胰臟癌	5	3.8	2.1	-72.5	17	10.3	7.4	-3.2

附表 2-21 110 年原住民族主要癌症死因統計指標—區域別

主要癌症死因	北部區域				中部區域				南部區域				東部區域				福建省			
	死亡人數	死亡率	標準化死亡率	標準化死亡率年增率	死亡人數	死亡率	標準化死亡率	標準化死亡率年增率	死亡人數	死亡率	標準化死亡率	標準化死亡率年增率	死亡人數	死亡率	標準化死亡率	標準化死亡率年增率	死亡人數	死亡率	標準化死亡率	標準化死亡率年增率
	(人)	(人/每十萬人口)	(%)	(%)	(人)	(人/每十萬人口)	(%)	(%)	(人)	(人/每十萬人口)	(%)	(%)	(人)	(人/每十萬人口)	(%)	(%)	(人)	(人/每十萬人口)	(%)	(%)
全癌症死因	257	124.3	141.3	-1.5	96	111.9	130.0	-14.7	238	210.7	176.7	1.9	421	245.0	152.6	-3.0	3	207.5	197.8	259.0
氣管、支氣管和肺癌	55	26.6	33.2	4.5	15	17.5	20.2	20.3	44	39.0	33.8	28.6	78	45.4	28.3	9.3	0	0.0	0.0	0.0
肝和肝內膽管癌	37	17.9	19.9	31.9	19	22.2	26.2	10.1	43	38.1	31.6	-9.4	75	43.6	26.8	-4.7	1	69.2	56.9	-
女性乳癌	21	19.2	18.1	83.2	6	13.3	13.1	-43.4	14	23.8	18.4	58.2	15	17.7	10.4	-17.2	0	0.0	0.0	-100.0
口腔癌	19	9.2	9.0	-15.2	12	14.0	13.8	14.6	17	15.1	11.6	-27.2	42	24.4	15.2	-6.0	1	69.2	70.5	-
結腸、直腸和肛門癌	23	11.1	12.6	-24.2	5	5.8	6.1	-42.2	22	19.5	16.3	-28.7	39	22.7	14.4	50.3	0	0.0	0.0	0.0
胃癌	20	9.7	11.4	5.8	4	4.7	6.1	-60.6	14	12.4	10.2	-22.4	31	18.0	10.6	-10.6	0	0.0	0.0	0.0
食道癌	12	5.8	5.4	1.1	5	5.8	6.7	-36.0	21	18.6	14.2	51.1	31	18.0	11.5	-2.0	0	0.0	0.0	0.0
前列腺(攝護腺)癌	6	6.2	15.3	-16.2	1	2.5	7.3	-71.5	7	13.0	17.1	-6.9	8	9.2	7.2	23.8	0	0.0	0.0	0.0
子宮頸及部位未明示子宮癌	5	4.6	3.8	-48.4	2	4.4	3.7	-53.7	4	6.8	5.6	-21.3	5	5.9	3.2	-57.1	1	144.5	160.9	-
胰臟癌	10	4.8	5.3	-23.9	2	2.3	2.7	-48.3	8	7.1	5.8	-22.3	11	6.4	3.9	-41.7	0	0.0	0.0	0.0

附表 2-22 110 年原住民族主要癌症死因統計指標—族別

主要癌症死因	阿美族				泰雅族				排灣族				布農族			
	死亡人數 (人)	死亡率 (人/每十萬人口)	標準化 死亡率 (%)	標準化 死亡率 年增率 (%)	死亡人數 (人)	死亡率 (人/每十萬人口)	標準化 死亡率 (%)	標準化 死亡率 年增率 (%)	死亡人數 (人)	死亡率 (人/每十萬人口)	標準化 死亡率 (%)	標準化 死亡率 年增率 (%)	死亡人數 (人)	死亡率 (人/每十萬人口)	標準化 死亡率 (%)	標準化 死亡率 年增率 (%)
全癌症死因	365	169.1	131.5	0.8	140	150.2	150.0	-9.1	210	201.9	173.1	-2.5	88	146.1	151.8	-13.2
氣管、支氣管和肺癌	70	32.4	25.9	6.6	28	30.0	32.5	6.6	44	42.3	37.0	16.7	8	13.3	11.7	-63.4
肝和肝內膽管癌	58	26.9	20.9	18.8	25	26.8	25.9	19.9	35	33.6	28.7	13.9	12	19.9	21.2	-29.1
女性乳癌	16	14.4	10.9	-14.8	7	14.3	12.0	-17.8	13	24.1	18.0	89.5	5	16.0	17.4	-41.8
口腔癌	32	14.8	11.1	-2.6	14	15.0	13.4	22.9	17	16.3	12.5	-39.0	17	28.2	25.3	24.0
結腸、直腸和肛門癌	31	14.4	11.2	4.7	10	10.7	10.3	-52.1	23	22.1	18.9	-16.4	7	11.6	11.0	155.8
胃癌	27	12.5	9.8	0.0	10	10.7	11.4	0.9	8	7.7	6.9	-50.4	8	13.3	18.9	3.8
食道癌	32	14.8	10.9	-19.9	5	5.4	5.1	24.4	15	14.4	11.5	59.7	8	13.3	14.0	900.0
前列腺(攝護腺)癌	5	4.8	4.8	-46.7	4	9.1	18.1	-38.9	5	10.0	15.5	-7.2	2	6.9	17.9	459.4
子宮頸及部位未明示子宮癌	5	4.5	2.9	-14.7	2	4.1	3.9	-65.5	6	11.1	9.6	39.1	0	0.0	0.0	-100.0
胰臟癌	7	3.2	2.4	-52.9	5	5.4	5.5	-32.9	12	11.5	9.5	6.7	2	3.3	3.0	57.9

主要癌症死因	魯凱族				卑南族				鄒族				賽夏族			
	死亡人數 (人)	死亡率 (人/每十萬人口)	標準化 死亡率 (%)	標準化 死亡率 年增率 (%)	死亡人數 (人)	死亡率 (人/每十萬人口)	標準化 死亡率 (%)	標準化 死亡率 年增率 (%)	死亡人數 (人)	死亡率 (人/每十萬人口)	標準化 死亡率 (%)	標準化 死亡率 年增率 (%)	死亡人數 (人)	死亡率 (人/每十萬人口)	標準化 死亡率 (%)	標準化 死亡率 年增率 (%)
全癌症死因	35	258.2	198.6	13.2	35	236.7	188.8	-0.9	15	224.0	184.2	2.2	12	176.3	190.9	-31.0
氣管、支氣管和肺癌	11	81.2	66.3	82.1	5	33.8	31.8	91.6	1	14.9	12.0	-10.4	2	29.4	24.2	-31.3
肝和肝內膽管癌	6	44.3	34.1	16.8	5	33.8	26.7	-54.7	3	44.8	35.5	-45.2	3	44.1	42.1	-49.8
女性乳癌	1	14.3	9.2	-	2	26.0	21.9	75.2	3	84.9	59.3	-	2	56.3	63.1	-
口腔癌	2	14.8	10.2	-57.7	1	6.8	4.3	-2.3	1	14.9	12.0	-	2	29.4	33.4	-
結腸、直腸和肛門癌	3	22.1	18.0	-14.7	6	40.6	30.7	32.3	2	29.9	22.3	-2.6	1	14.7	21.0	-45.5
胃癌	0	0.0	0.0	-100.0	6	40.6	27.1	489.1	1	14.9	13.5	-44.4	1	14.7	12.2	-56.3
食道癌	2	14.8	12.1	2.5	3	20.3	16.3	45.5	0	0.0	0.0	0.0	0	0.0	0.0	-100.0
前列腺(攝護腺)癌	1	15.3	10.5	-	2	28.2	40.5	58.8	0	0.0	0.0	0.0	0	0.0	0.0	0.0
子宮頸及部位未明示子宮癌	0	0.0	0.0	0.0	1	13.0	8.4	-32.8	0	0.0	0.0	0.0	0	0.0	0.0	0.0
胰臟癌	0	0.0	0.0	-100.0	0	0.0	0.0	-100.0	1	14.9	13.5	-	0	0.0	0.0	-100.0



附表 2-22 110 年原住民族主要癌症死因統計指標—族別 (續)

主要癌症死因	雅美族				邵族				噶瑪蘭族				太魯閣族			
	死亡人數 (人)	死亡率 (人/每十萬人口)	標準化 死亡率 (%)	標準化 死亡率 年增率 (%)	死亡人數 (人)	死亡率 (人/每十萬人口)	標準化 死亡率 (%)	標準化 死亡率 年增率 (%)	死亡人數 (人)	死亡率 (人/每十萬人口)	標準化 死亡率 (%)	標準化 死亡率 年增率 (%)	死亡人數 (人)	死亡率 (人/每十萬人口)	標準化 死亡率 (%)	標準化 死亡率 年增率 (%)
全癌症死因	9	189.1	167.8	116.2	1	120.9	112.2	12.2	6	390.6	273.7	127.7	48	145.6	159.5	4.9
氣管、支氣管和肺癌	2	42.0	42.5	-	0	0.0	0.0	0.0	0	0.0	0.0	-100.0	12	36.4	37.2	162.0
肝和肝內膽管癌	0	0.0	0.0	0.0	0	0.0	0.0	-100.0	1	65.1	48.4	-	13	39.4	40	-13.8
女性乳癌	0	0.0	0.0	0.0	1	230.4	187.5	-	1	130.5	90.0	-	2	11.7	12.6	96.9
口腔癌	1	21.0	14.3	-	0	0.0	0.0	0.0	1	65.1	35.5	-	2	6.1	6.4	-54.6
結腸、直腸和肛門癌	0	0.0	0.0	0.0	0	0.0	0.0	0.0	0	0.0	0.0	0.0	2	6.1	8	-24.5
胃癌	3	63.0	41.0	186.7	0	0.0	0.0	0.0	2	130.2	85.1	-	1	3.0	2.6	-90.2
食道癌	1	21.0	15.0	-	0	0.0	0.0	0.0	0	0.0	0.0	0.0	2	6.1	6.1	125.9
前列腺(攝護腺)癌	0	0.0	0.0	0.0	0	0.0	0.0	0.0	0	0.0	0.0	0.0	2	12.6	23.5	-
子宮頸及部位未明示子宮癌	0	0.0	0.0	0.0	0	0.0	0.0	0.0	0	0.0	0.0	0.0	1	5.9	4.6	-68.8
胰臟癌	0	0.0	0.0	0.0	0	0.0	0.0	0.0	0	0.0	0.0	0.0	4	12.1	11.5	-18.4

主要癌症死因	撒奇萊雅族				賽德克族				拉阿魯哇族				卡那卡那富族				其他			
	死亡人數 (人)	死亡率 (人/每十萬人口)	標準化 死亡率 (%)	標準化 死亡率 年增率 (%)	死亡人數 (人)	死亡率 (人/每十萬人口)	標準化 死亡率 (%)	標準化 死亡率 年增率 (%)	死亡人數 (人)	死亡率 (人/每十萬人口)	標準化 死亡率 (%)	標準化 死亡率 年增率 (%)	死亡人數 (人)	死亡率 (人/每十萬人口)	標準化 死亡率 (%)	標準化 死亡率 年增率 (%)	死亡人數 (人)	死亡率 (人/每十萬人口)	標準化 死亡率 (%)	標準化 死亡率 年增率 (%)
全癌症死因	4	392.2	172.7	-	20	187.1	204.4	10.1	0	0.0	0.0	-100.0	0	0.0	0.0	0.0	27	245.9	134.5	-21.9
氣管、支氣管和肺癌	2	196.1	104.8	-	3	28.1	32.0	3.9	0	0.0	0.0	0.0	0	0.0	0.0	0.0	4	36.4	23.2	78.5
肝和肝內膽管癌	0	0.0	0.0	0.0	6	56.1	56.3	206.0	0	0.0	0.0	0.0	0	0.0	0.0	0.0	8	72.9	41.4	-32.7
女性乳癌	0	0.0	0.0	0.0	1	18.6	15.1	-69.0	0	0.0	0.0	0.0	0	0.0	0.0	0.0	2	39.7	19.4	-
口腔癌	0	0.0	0.0	0.0	0	0.0	0.0	-100.0	0	0.0	0.0	0.0	0	0.0	0.0	0.0	1	9.1	7.9	-54.6
結腸、直腸和肛門癌	1	98.0	47.6	-	0	0.0	0.0	-100.0	0	0.0	0.0	0.0	0	0.0	0.0	0.0	3	27.3	14.0	-
胃癌	1	98.0	20.3	-	0	0.0	0.0	-100.0	0	0.0	0.0	0.0	0	0.0	0.0	0.0	1	9.1	3.6	-71.9
食道癌	0	0.0	0.0	0.0	0	0.0	0.0	0.0	0	0.0	0.0	-100.0	0	0.0	0.0	0.0	1	9.1	3.6	-74.1
前列腺(攝護腺)癌	0	0.0	0.0	0.0	1	18.9	38.5	9.1	0	0.0	0.0	0.0	0	0.0	0.0	0.0	0	0.0	0.0	0.0
子宮頸及部位未明示子宮癌	0	0.0	0.0	0.0	1	18.6	19.3	9.0	0	0.0	0.0	0.0	0	0.0	0.0	0.0	1	19.8	8.0	-
胰臟癌	0	0.0	0.0	0.0	0	0.0	0.0	0.0	0	0.0	0.0	0.0	0	0.0	0.0	0.0	0	0.0	0.0	-100.0

註：其他：族別未註記。

附表 2-23 110 年原住民族主要死因平均死亡年齡、死亡年齡中位數-性別

主要死因	總計		男性		女性	
	平均死亡年齡 (歲)	死亡年齡中位數 (歲)	平均死亡年齡 (歲)	死亡年齡中位數 (歲)	平均死亡年齡 (歲)	死亡年齡中位數 (歲)
全死因	64.2	65.0	60.6	62.0	69.1	71.0
惡性腫瘤	64.8	65.0	63.8	63.0	65.9	66.0
心臟疾病(高血壓性疾病除外)	69.1	70.0	64.4	65.0	74.6	79.0
腦血管疾病	68.7	70.0	65.8	68.0	72.5	75.0
慢性肝病及肝硬化	52.5	52.0	50.3	50.0	58.5	56.0
糖尿病	67.0	68.0	61.6	62.0	71.7	73.0
事故傷害	46.2	48.0	45.8	47.0	47.4	50.0
肺炎	72.5	77.0	67.2	71.0	78.7	83.0
高血壓性疾病	71.7	72.0	66.9	64.5	76.7	79.0
慢性下呼吸道疾病	73.9	75.0	72.4	75.0	76.3	77.0
腎炎、腎病症候群及腎病變	67.9	67.0	65.5	64.5	70.8	70.0

附表 2-24 110 年原住民族主要死因平均死亡年齡、死亡年齡中位數—城鄉別

主要死因	總計		都會區		都會區-六都		都會區-非六都		平地原鄉		山地原鄉	
	平均 死亡年齡 (歲)	死亡年齡 中位數 (歲)	平均 死亡年齡 (歲)	死亡年齡 中位數 (歲)	平均 死亡年齡 (歲)	死亡年齡 中位數 (歲)	平均 死亡年齡 (歲)	死亡年齡 中位數 (歲)	平均 死亡年齡 (歲)	死亡年齡 中位數 (歲)	平均 死亡年齡 (歲)	死亡年齡 中位數 (歲)
全死因	64.2	65.0	58.6	61.0	57.9	61.0	60.3	62.0	69.1	71.0	63.5	65.0
惡性腫瘤	64.8	65.0	61.1	62.0	60.9	61.0	61.4	63.0	68.7	68.0	64.0	63.0
心臟疾病(高血壓性疾病除外)	69.1	70.0	61.2	63.0	60.6	63.0	63.3	60.5	72.4	74.0	69.5	70.5
腦血管疾病	68.7	70.0	66.6	68.5	67.3	71.5	65.2	65.5	69.4	72.0	69.2	69.0
慢性肝病及肝硬化	52.5	52.0	51.3	52.0	52.2	53.0	49.3	47.5	54.1	53.5	52.3	50.5
糖尿病	67.0	68.0	63.4	66.0	64.1	66.5	61.8	62.5	71.9	74.0	66.2	68.0
事故傷害	46.2	48.0	37.4	36.0	35.7	35.0	42.2	44.5	54.5	56.0	47.3	51.0
肺炎	72.5	77.0	68.7	70.0	68.0	69.0	71.5	76.0	76.4	80.0	71.1	75.0
高血壓性疾病	71.7	72.0	70.6	72.0	69.7	71.0	72.1	77.5	74.0	76.0	71.1	71.5
慢性下呼吸道疾病	73.9	75.0	68.9	70.5	68.0	69.0	71.6	72.0	76.1	75.0	74.3	78.5
腎炎、腎病症候群及腎病變	67.9	67.0	68.7	69.0	66.7	68.5	71.7	69.0	71.4	75.0	64.6	64.0

附表 2-25 110 年原住民族主要死因平均死亡年齡、死亡年齡中位數—區域別

主要死因	北部區域		中部區域		南部區域		東部區域		福建省	
	平均 死亡年齡 (歲)	死亡年齡 中位數 (歲)	平均 死亡年齡 (歲)	死亡年齡 中位數 (歲)	平均 死亡年齡 (歲)	死亡年齡 中位數 (歲)	平均 死亡年齡 (歲)	死亡年齡 中位數 (歲)	平均 死亡年齡 (歲)	死亡年齡 中位數 (歲)
全死因	60.1	63.0	59.5	60.0	64.1	65.0	67.9	70.0	57.3	61.0
惡性腫瘤	61.5	62.0	63.0	62.5	63.6	64.0	67.8	67.0	57.3	61.0
心臟疾病(高血壓性疾病除外)	62.5	63.0	66.4	66.0	68.4	71.0	72.5	76.0	-	-
腦血管疾病	70.0	72.5	61.9	62.0	68.3	68.0	69.7	72.0	-	-
慢性肝病及肝硬化	50.9	48.5	50.5	50.0	53.1	52.0	53.9	53.0	-	-
糖尿病	65.3	66.0	63.2	68.0	68.6	69.0	69.3	72.0	-	-
事故傷害	35.6	35.0	43.1	47.5	53.0	53.5	53.1	54.0	-	-
肺炎	70.0	72.0	68.5	71.5	71.8	76.0	74.8	79.0	-	-
高血壓性疾病	70.7	70.0	65.0	60.5	73.6	77.5	74.0	75.0	-	-
慢性下呼吸道疾病	72.8	75.5	71.3	74.0	71.7	74.0	76.5	77.0	-	-
腎炎、腎病症候群及腎病變	68.0	67.0	60.3	66.0	69.0	68.0	69.1	70.0	-	-

附表 2-26 110 年原住民族主要死因平均死亡年齡、死亡年齡中位數—族別

主要死因	阿美族		泰雅族		排灣族		布農族	
	平均死亡年齡 (歲)	死亡年齡中位數 (歲)	平均死亡年齡 (歲)	死亡年齡中位數 (歲)	平均死亡年齡 (歲)	死亡年齡中位數 (歲)	平均死亡年齡 (歲)	死亡年齡中位數 (歲)
全死因	67.3	69.0	61.5	63.0	65.0	66.0	57.6	59.0
惡性腫瘤	67.2	67.0	62.4	63.0	64.1	65.0	59.3	59.0
心臟疾病(高血壓性疾病除外)	70.1	72.0	65.7	67.0	71.3	74.0	62.6	61.0
腦血管疾病	70.3	74.0	69.2	71.0	70.2	68.0	60.6	65.0
慢性肝病及肝硬化	53.3	53.0	51.1	49.0	52.6	54.0	47.8	46.0
糖尿病	69.8	73.0	65.6	68.0	69.0	70.0	61.2	62.0
事故傷害	50.4	53.0	37.9	35.0	50.0	50.0	44.3	48.0
肺炎	73.6	79.0	71.4	71.5	75.4	81.0	65.7	70.5
高血壓性疾病	75.6	78.5	63.8	62.5	77.1	79.0	64.9	61.5
慢性下呼吸道疾病	75.5	75.0	75.0	77.0	71.7	74.0	66.5	64.0
腎炎、腎病症候群及腎病變	73.8	76.0	66.5	64.0	69.9	68.0	61.0	58.5

主要死因	魯凱族		卑南族		鄒族		賽夏族	
	平均死亡年齡 (歲)	死亡年齡中位數 (歲)	平均死亡年齡 (歲)	死亡年齡中位數 (歲)	平均死亡年齡 (歲)	死亡年齡中位數 (歲)	平均死亡年齡 (歲)	死亡年齡中位數 (歲)
全死因	65.6	66.0	64.6	63.0	62.9	66.5	57.1	56.0
惡性腫瘤	64.1	62.0	63.1	60.0	67.5	67.0	65.2	65.0
心臟疾病(高血壓性疾病除外)	65.6	65.0	70.6	69.5	72.0	73.0	63.9	55.0
腦血管疾病	71.8	71.0	65.0	64.0	65.8	68.0	58.3	55.0
慢性肝病及肝硬化	60.3	58.0	52.3	52.5	60.7	51.0	56.0	52.0
糖尿病	63.5	63.5	60.0	63.0	71.4	68.5	59.5	67.0
事故傷害	54.2	75.0	43.6	52.0	47.8	53.0	36.2	43.5
肺炎	74.1	73.5	75.2	76.0	39.0	39.0	74.0	74.0
高血壓性疾病	75.0	73.0	73.3	87.0	70.5	70.5	50.0	50.0
慢性下呼吸道疾病	71.9	71.5	74.0	74.0	83.0	83.0	62.0	62.0
腎炎、腎病症候群及腎病變	60.7	62.5	71.5	79.0	67.8	70.0	68.0	68.0

附表 2-26 110 年原住民族主要死因平均死亡年齡、死亡年齡中位數—族別 (續)

主要死因	雅美族		邵族		噶瑪蘭族		太魯閣族	
	平均死亡年齡 (歲)	死亡年齡中位數 (歲)	平均死亡年齡 (歲)	死亡年齡中位數 (歲)	平均死亡年齡 (歲)	死亡年齡中位數 (歲)	平均死亡年齡 (歲)	死亡年齡中位數 (歲)
全死因	67.8	71.0	58.8	63.0	70.7	66.0	61.2	64.0
惡性腫瘤	72.2	69.0	47.0	47.0	70.0	65.5	65.0	63.5
心臟疾病(高血壓性疾病除外)	73.4	82.0	-	-	86.5	86.5	72.4	80.0
腦血管疾病	80.5	80.5	-	-	-	-	66.2	69.0
慢性肝病及肝硬化	55.3	56.0	-	-	-	-	54.6	54.0
糖尿病	-	-	67.0	67.0	-	-	69.0	68.0
事故傷害	61.0	61.0	-	-	65.0	65.0	39.6	43.0
肺炎	87.0	87.0	-	-	-	-	64.1	74.0
高血壓性疾病	79.0	79.0	-	-	-	-	71.3	73.0
慢性下呼吸道疾病	79.3	88.0	-	-	-	-	82.4	89.0
腎炎、腎病症候群及腎病變	-	-	76.0	76.0	-	-	71.8	73.0

主要死因	撒奇萊雅族		賽德克族		拉阿魯哇族		卡那卡那富族		其他	
	平均死亡年齡 (歲)	死亡年齡 中位數 (歲)	平均死亡年齡 (歲)	死亡年齡 中位數 (歲)	平均死亡年齡 (歲)	死亡年齡 中位數 (歲)	平均死亡年齡 (歲)	死亡年齡 中位數 (歲)	平均死亡年齡 (歲)	死亡年齡 中位數 (歲)
全死因	81.2	84.0	62.8	66.0	-	-	57.5	63.0	63.0	61.5
惡性腫瘤	73.3	68.0	67.5	71.5	-	-	-	-	61.5	61.0
心臟疾病(高血壓性疾病除外)	89.5	89.5	70.0	69.0	-	-	-	-	66.8	65.0
腦血管疾病	-	-	71.4	69.0	-	-	-	-	63.8	61.0
慢性肝病及肝硬化	-	-	58.4	64.5	-	-	-	-	54.6	53.0
糖尿病	-	-	68.4	71.0	-	-	69.0	69.0	55.9	55.0
事故傷害	-	-	46.5	47.0	-	-	19.0	19.0	50.0	60.0
肺炎	-	-	70.0	75.0	-	-	-	-	81.8	83.5
高血壓性疾病	86.7	84.0	72.5	72.0	-	-	71.0	71.0	54.0	55.0
慢性下呼吸道疾病	75.0	75.0	79.0	79.0	-	-	-	-	68.0	69.0
腎炎、腎病症候群及腎病變	-	-	42.7	47.0	-	-	-	-	62.0	62.0

註：其他：族別未註記。

附表 2-27 110 年原住民族 70 歲以下人口主要死因之潛在生命年數損失及平均生命年數損失—性別

主要死因	總計		男性		女性	
	潛在生命年數損失(人年)	平均生命年數損失(年)	潛在生命年數損失(人年)	平均生命年數損失(年)	潛在生命年數損失(人年)	平均生命年數損失(年)
全死因	44,743	17.5	30,954	18.1	13,789	16.4
惡性腫瘤	8,478	12.9	4,854	12.6	3,624	13.2
心臟疾病(高血壓性疾病除外)	3,909	14.4	2,822	14.7	1,087	13.6
腦血管疾病	2,049	13.5	1,434	14.3	615	11.8
慢性肝病及肝硬化	5,198	20.4	4,128	21.2	1,070	17.8
糖尿病	1,923	13.0	1,312	14.0	611	11.3
事故傷害	6,629	29.7	4,994	29.4	1,635	30.8
肺炎	1,408	16.8	1,065	17.8	343	14.3
高血壓性疾病	1,166	13.0	856	14.0	310	10.7
慢性下呼吸道疾病	519	10.8	354	11.1	165	10.3
腎炎、腎病症候群及腎病變	783	12.2	489	12.2	294	12.3

附表 2-28 110 年原住民族 70 歲以下人口主要死因之潛在生命年數損失及平均生命年數損失—城鄉別

主要死因	總計		都會區		都會區-六都		都會區-非六都		平地原鄉		山地原鄉	
	潛在生命年數損失(人年)	平均生命年數損失(年)	潛在生命年數損失(人年)	平均生命年數損失(年)	潛在生命年數損失(人年)	平均生命年數損失(年)	潛在生命年數損失(人年)	平均生命年數損失(年)	潛在生命年數損失(人年)	平均生命年數損失(年)	潛在生命年數損失(人年)	平均生命年數損失(年)
全死因	44,743	17.5	14,668	19.3	11,205	20.1	3,463	17.1	10,405	15.6	19,670	17.5
惡性腫瘤	8,478	12.9	2,907	13.8	2,159	13.9	748	13.4	2,095	11.7	3,476	13.0
心臟疾病(高血壓性疾病除外)	3,909	14.4	1,294	16.0	1,043	16.3	251	14.8	1,273	13.3	1,342	14.1
腦血管疾病	2,049	13.5	552	14.5	357	14.9	195	13.9	598	14.6	899	12.3
慢性肝病及肝硬化	5,198	20.4	1,193	20.6	817	19.9	376	22.1	1,131	19.5	2,874	20.7
糖尿病	1,923	13.0	644	14.0	432	14.4	212	13.3	334	11.5	945	12.9
事故傷害	6,629	29.7	2,832	34.5	2,210	35.6	622	31.1	1,448	25.0	2,349	28.3
肺炎	1,408	16.8	395	14.6	352	16.0	43	8.6	339	18.8	674	17.3
高血壓性疾病	1,166	13.0	268	12.8	173	11.5	95	15.8	282	12.3	616	13.4
慢性下呼吸道疾病	519	10.8	134	9.6	124	10.3	10	5.0	97	8.1	288	13.1
腎炎、腎病症候群及腎病變	783	12.2	118	8.4	89	11.1	29	4.8	231	12.8	434	13.6

附表 2-29 110 年原住民族 70 歲以下人口主要死因之潛在生命年數損失及平均生命年數損失—區域別

主要死因	北部區域		中部區域		南部區域		東部區域		福建省	
	潛在生命 年數損失 (人年)	平均生命 年數損失 (年)	潛在生命 年數損失 (人年)	平均生命 年數損失 (年)	潛在生命 年數損失 (人年)	平均生命 年數損失 (年)	潛在生命 年數損失 (人年)	平均生命 年數損失 (年)	潛在生命 年數損失 (人年)	平均生命 年數損失 (年)
全死因	13,856	19.0	6,793	19.0	9,460	17.2	14,596	16.1	38	12.7
惡性腫瘤	2,619	13.4	920	14.6	2,172	13.7	2,729	11.5	38	12.7
心臟疾病(高血壓性疾病除外)	1,300	15.1	401	14.9	692	15.7	1,516	13.2	-	-
腦血管疾病	461	12.1	351	15.3	510	13.1	727	14.0	-	-
慢性肝病及肝硬化	1,216	21.3	928	21.6	1,069	20.2	1,985	19.5	-	-
糖尿病	570	13.9	479	16.0	293	8.9	581	13.2	-	-
事故傷害	2,622	35.0	1,309	29.1	941	28.5	1,757	25.1	-	-
肺炎	312	13.6	196	17.8	317	13.8	583	21.6	-	-
高血壓性疾病	238	9.9	319	16.8	218	12.8	391	13.0	-	-
慢性下呼吸道疾病	123	10.3	65	10.8	184	11.5	147	10.5	-	-
腎炎、腎病症候群及腎病變	124	8.9	156	15.6	137	9.8	366	14.1	-	-



附表 2-30 110 年原住民族 70 歲以下人口主要死因之潛在生命年數損失及平均生命年數損失—族別

主要死因	阿美族		泰雅族		排灣族		布農族	
	潛在生命年數損失 (人年)	平均生命年數損失 (年)	潛在生命年數損失 (人年)	平均生命年數損失 (年)	潛在生命年數損失 (人年)	平均生命年數損失 (年)	潛在生命年數損失 (人年)	平均生命年數損失 (年)
全死因	12,613	16.3	8,189	18.4	7,977	17.0	6,276	19.6
惡性腫瘤	2,461	11.9	1,388	13.5	1,893	13.9	1,067	14.6
心臟疾病(高血壓性疾病除外)	1,513	13.9	655	16.0	545	13.3	552	17.8
腦血管疾病	570	14.3	390	12.2	353	10.4	296	17.4
慢性肝病及肝硬化	1,202	19.7	891	21.2	832	18.9	1,102	23.4
糖尿病	506	12.7	422	13.6	259	11.8	340	17.0
事故傷害	1,884	28.1	1,533	34.8	953	27.2	644	26.8
肺炎	537	19.2	190	12.7	199	11.1	166	18.4
高血壓性疾病	276	11.5	314	14.3	110	10.0	236	14.8
慢性下呼吸道疾病	136	11.3	44	6.3	174	12.4	90	15.0
腎炎、腎病症候群及腎病變	130	9.3	101	12.6	103	8.6	226	14.1

主要死因	魯凱族		卑南族		鄒族		賽夏族	
	潛在生命年數損失 (人年)	平均生命年數損失 (年)	潛在生命年數損失 (人年)	平均生命年數損失 (年)	潛在生命年數損失 (人年)	平均生命年數損失 (年)	潛在生命年數損失 (人年)	平均生命年數損失 (年)
全死因	1,113	16.1	1,082	16.1	683	17.1	1,133	24.1
惡性腫瘤	307	13.3	346	13.3	83	10.4	92	13.1
心臟疾病(高血壓性疾病除外)	93	13.3	85	10.6	33	16.5	109	21.8
腦血管疾病	54	18.0	32	16.0	36	12.0	90	22.5
慢性肝病及肝硬化	43	14.3	142	17.8	93	23.3	78	19.5
糖尿病	47	9.4	35	17.5	26	5.2	74	24.7
事故傷害	206	51.5	199	33.2	111	22.2	203	33.8
肺炎	14	7.0	31	10.3	31	31.0	5	5.0
高血壓性疾病	22	7.3	30	30.0	2	2.0	40	20.0
慢性下呼吸道疾病	27	6.8	-	-	-	-	8	8.0
腎炎、腎病症候群及腎病變	60	15.0	26	26.0	28	9.3	2	2.0

附表 2-30 110 年原住民族 70 歲以下人口主要死因之潛在生命年數損失及平均生命年數損失—族別 (續)

主要死因	雅美族		邵族		噶瑪蘭族		太魯閣族	
	潛在生命年數損失 (人年)	平均生命年數損失 (年)	潛在生命年數損失 (人年)	平均生命年數損失 (年)	潛在生命年數損失 (人年)	平均生命年數損失 (年)	潛在生命年數損失 (人年)	平均生命年數損失 (年)
全死因	304	17.9	62	15.5	69	11.5	2,998	19.5
惡性腫瘤	19	3.8	23	23.0	27	6.8	322	9.5
心臟疾病(高血壓性疾病除外)	31	15.5	-	-	-	-	143	20.4
腦血管疾病	-	-	-	-	-	-	140	15.6
慢性肝病及肝硬化	63	21.0	-	-	-	-	512	19.0
糖尿病	-	-	3	3.0	-	-	87	9.7
事故傷害	9	9.0	-	-	5	5.0	563	33.1
肺炎	-	-	-	-	-	-	201	40.2
高血壓性疾病	-	-	-	-	-	-	60	15.0
慢性下呼吸道疾病	9	9.0	-	-	-	-	9	9.0
腎炎、腎病症候群及腎病變	-	-	-	-	-	-	9	9.0

主要死因	撒奇萊雅族		賽德克族		拉阿魯哇族		卡那卡那富族		其他	
	潛在生命年數損失 (人年)	平均生命年數損失 (年)	潛在生命年數損失 (人年)	平均生命年數損失 (年)	潛在生命年數損失 (人年)	平均生命年數損失 (年)	潛在生命年數損失 (人年)	平均生命年數損失 (年)	潛在生命年數損失 (人年)	平均生命年數損失 (年)
全死因	10	5.0	957	17.4	-	-	65	21.7	1,212	15.2
惡性腫瘤	10	5.0	159	22.7	-	-	-	-	281	12.8
心臟疾病(高血壓性疾病除外)	-	-	34	5.7	-	-	-	-	116	8.9
腦血管疾病	-	-	26	6.5	-	-	-	-	62	15.5
慢性肝病及肝硬化	-	-	113	18.8	-	-	-	-	127	21.2
糖尿病	-	-	24	8.0	-	-	1	1.0	99	16.5
事故傷害	-	-	188	23.5	-	-	51	51.0	80	20.0
肺炎	-	-	34	17.0	-	-	-	-	-	-
高血壓性疾病	-	-	15	7.5	-	-	13	13.0	48	16.0
慢性下呼吸道疾病	-	-	-	-	-	-	-	-	22	11.0
腎炎、腎病症候群及腎病變	-	-	82	27.3	-	-	-	-	16	16.0

註：其他：族別未註記。

附表 2-31 110 年原住民族主要癌症死因平均死亡年齡、死亡年齡中位數—性別

主要癌症死因	總計		男性		女性	
	平均死亡年齡 (歲)	死亡年齡中位數 (歲)	平均死亡年齡 (歲)	死亡年齡中位數 (歲)	平均死亡年齡 (歲)	死亡年齡中位數 (歲)
全癌症死因	64.8	65.0	63.8	63.0	65.9	66.0
氣管、支氣管和肺癌	66.9	68.0	65.2	65.0	68.5	68.0
肝和肝內膽管癌	64.9	64.0	63.4	63.0	67.8	67.0
女性乳癌	59.2	58.0	-	-	59.2	58.0
口腔癌	63.4	61.0	61.1	60.0	68.5	65.0
結腸、直腸和肛門癌	64.1	65.0	63.0	65.0	66.4	68.0
胃癌	69.2	69.0	67.4	65.5	72.2	73.0
食道癌	60.5	61.0	59.1	60.0	63.2	63.0
前列腺 (攝護腺) 癌	75.0	77.0	75.0	77.0	-	-
子宮頸及部位未明示子宮癌	54.1	57.0	-	-	54.1	57.0
胰臟癌	67.3	66.0	66.8	66.5	67.6	66.0

附表 2-32 110 年原住民族主要癌症死因平均死亡年齡、死亡年齡中位數—城鄉別

主要癌症死因	總計		都會區		都會區-六都		都會區-非六都		平地原鄉		山地原鄉	
	平均死亡年齡 (歲)	死亡年齡中位數 (歲)	平均死亡年齡 (歲)	死亡年齡中位數 (歲)	平均死亡年齡 (歲)	死亡年齡中位數 (歲)	平均死亡年齡 (歲)	死亡年齡中位數 (歲)	平均死亡年齡 (歲)	死亡年齡中位數 (歲)	平均死亡年齡 (歲)	死亡年齡中位數 (歲)
全癌症死因	64.8	65.0	61.1	62.0	60.9	61.0	61.4	63.0	68.7	68.0	64.0	63.0
氣管、支氣管和肺癌	66.9	68.0	62.5	61.5	62.3	61.5	63.2	60.5	71.4	73.0	66.6	66.0
肝和肝內膽管癌	64.9	64.0	64.9	66.5	65.0	66.0	64.5	68.0	69.2	67.0	61.6	60.5
女性乳癌	59.2	58.0	55.9	55.5	57.4	58.0	51.3	55.0	65.2	65.0	59.3	55.0
口腔癌	63.4	61.0	59.7	60.0	56.2	56.0	66.2	64.0	68.0	64.5	61.4	60.0
結腸、直腸和肛門癌	64.1	65.0	63.6	66.5	63.6	67.0	63.7	64.0	67.9	66.0	60.6	59.5
胃癌	69.2	69.0	61.9	62.0	62.1	63.0	61.0	62.0	72.1	73.0	72.7	73.0
食道癌	60.5	61.0	58.1	58.5	57.7	58.0	59.4	62.0	62.0	62.0	60.7	64.0
前列腺 (攝護腺) 癌	75.0	77.0	75.5	75.5	81.0	81.0	70.0	70.0	77.4	83.0	74.1	76.0
子宮頸及部位未明示子宮癌	54.1	57.0	45.8	48.5	44.5	47.5	47.0	50.5	69.8	64.0	55.0	54.0
胰臟癌	67.3	66.0	65.1	66.0	65.0	66.5	65.3	66.0	70.6	68.0	67.5	67.0

附表 2-33 110 年原住民族主要癌症死因平均死亡年齡、死亡年齡中位數—區域別

主要癌症死因	北部區域		中部區域		南部區域		東部區域		福建省	
	平均 死亡年齡 (歲)	死亡年齡 中位數 (歲)	平均 死亡年齡 (歲)	死亡年齡 中位數 (歲)	平均 死亡年齡 (歲)	死亡年齡 中位數 (歲)	平均 死亡年齡 (歲)	死亡年齡 中位數 (歲)	平均 死亡年齡 (歲)	死亡年齡 中位數 (歲)
全癌症死因	61.5	62.0	63.0	62.5	63.6	64.0	67.8	67.0	57.3	61.0
氣管、支氣管和肺癌	64.3	63.0	61.9	59.0	66.9	67.5	69.7	71.5	-	-
肝和肝內膽管癌	60.8	63.0	66.9	66.0	62.7	61.0	67.8	66.0	48.0	48.0
女性乳癌	55.7	55.0	62.2	60.0	56.1	57.0	65.6	65.0	-	-
口腔癌	57.0	58.0	58.3	57.5	68.5	63.0	65.7	64.0	63.0	63.0
結腸、直腸和肛門癌	63.7	65.0	61.8	60.0	61.5	62.5	66.0	66.0	-	-
胃癌	64.0	63.0	74.3	74.0	64.9	63.0	73.8	73.0	-	-
食道癌	59.1	59.0	59.0	51.0	59.5	62.0	61.9	62.0	-	-
前列腺(攝護腺)癌	73.7	77.0	77.0	77.0	77.0	79.0	74.0	76.0	-	-
子宮頸及部位未明示子宮癌	46.0	47.0	52.5	52.5	47.8	48.0	66.6	63.0	61.0	61.0
胰臟癌	66.2	65.5	61.0	61.0	69.1	66.5	68.2	68.0	-	-

附表 2-34 110 年原住民族主要癌症死因平均死亡年齡、死亡年齡中位數—族別

主要癌症死因	阿美族		泰雅族		排灣族		布農族	
	平均 死亡年齡 (歲)	死亡年齡 中位數 (歲)	平均 死亡年齡 (歲)	死亡年齡 中位數 (歲)	平均 死亡年齡 (歲)	死亡年齡 中位數 (歲)	平均 死亡年齡 (歲)	死亡年齡 中位數 (歲)
全癌症死因	67.2	67.0	62.4	63.0	64.1	65.0	59.3	59.0
氣管、支氣管和肺癌	68.5	70.5	68.0	68.5	66.9	68.0	60.0	62.0
肝和肝內膽管癌	68.3	68.5	59.6	62.0	62.1	61.0	63.8	62.5
女性乳癌	55.8	58.0	65.4	60.0	59.1	64.0	50.6	53.0
口腔癌	67.4	65.0	55.8	56.5	69.1	64.0	53.8	53.0
結腸、直腸和肛門癌	69.2	69.0	60.7	60.5	64.4	66.0	55.7	56.0
胃癌	71.3	72.0	66.8	69.0	66.0	64.5	69.9	70.0
食道癌	61.6	60.5	65.2	68.0	59.3	62.0	55.8	54.0
前列腺(攝護腺)癌	72.4	83.0	77.3	77.5	79.0	79.0	77.5	77.5
子宮頸及部位未明示子宮癌	65.6	61.0	42.5	42.5	45.0	47.0	-	-
胰臟癌	68.4	66.0	65.8	65.0	69.3	67.5	62.0	62.0

主要癌症死因	魯凱族		卑南族		鄒族		賽夏族	
	平均 死亡年齡 (歲)	死亡年齡 中位數 (歲)	平均 死亡年齡 (歲)	死亡年齡 中位數 (歲)	平均 死亡年齡 (歲)	死亡年齡 中位數 (歲)	平均 死亡年齡 (歲)	死亡年齡 中位數 (歲)
全癌症死因	64.1	62.0	63.1	60.0	67.5	67.0	65.2	65.0
氣管、支氣管和肺癌	64.3	59.0	69.6	79.0	67.0	67.0	65.0	65.0
肝和肝內膽管癌	67.3	64.5	72.6	65.0	63.7	61.0	63.3	56.0
女性乳癌	54.0	54.0	61.5	61.5	57.0	55.0	58.5	58.5
口腔癌	79.5	79.5	60.0	60.0	67.0	67.0	70.0	70.0
結腸、直腸和肛門癌	51.0	49.0	59.3	60.5	64.0	64.0	70.0	70.0
胃癌	-	-	60.2	59.0	83.0	83.0	59.0	59.0
食道癌	58.5	58.5	51.7	52.0	-	-	-	-
前列腺(攝護腺)癌	60.0	60.0	79.0	79.0	-	-	-	-
子宮頸及部位未明示子宮癌	-	-	65.0	65.0	-	-	-	-
胰臟癌	-	-	-	-	80.0	80.0	-	-

附表2-34 110年原住民族主要癌症死因平均死亡年齡、死亡年齡中位數—族別（續）

主要癌症死因	雅美族		邵族		噶瑪蘭族		太魯閣族	
	平均死亡年齡 (歲)	死亡年齡 中位數 (歲)	平均死亡年齡 (歲)	死亡年齡 中位數 (歲)	平均死亡年齡 (歲)	死亡年齡 中位數 (歲)	平均死亡年齡 (歲)	死亡年齡 中位數 (歲)
全癌症死因	72.2	69.0	47.0	47.0	70.0	65.5	65.0	63.5
氣管、支氣管和肺癌	71.5	71.5	-	-	-	-	63.4	63.0
肝和肝內膽管癌	-	-	-	-	65.0	65.0	64.1	62.0
女性乳癌	-	-	47.0	47.0	80.0	80.0	77.5	77.5
口腔癌	61.0	61.0	-	-	59.0	59.0	59.5	59.5
結腸、直腸和肛門癌	-	-	-	-	-	-	69.5	69.5
胃癌	74.7	69.0	-	-	75.0	75.0	62.0	62.0
食道癌	69.0	69.0	-	-	-	-	66.5	66.5
前列腺（攝護腺）癌	-	-	-	-	-	-	67.0	67.0
子宮頸及部位未明示	-	-	-	-	-	-	61.0	61.0
子宮癌	-	-	-	-	-	-	61.0	61.0
胰臟癌	-	-	-	-	-	-	61.0	62.0

主要癌症死因	撒奇萊雅族		賽德克族		拉阿魯哇族		卡那卡那富族		其他	
	平均死亡年齡 (歲)	死亡年齡 中位數 (歲)	平均死亡年齡 (歲)	死亡年齡 中位數 (歲)	平均死亡年齡 (歲)	死亡年齡 中位數 (歲)	平均死亡年齡 (歲)	死亡年齡 中位數 (歲)	平均死亡年齡 (歲)	死亡年齡 中位數 (歲)
全癌症死因	73.3	68.0	67.5	71.5	-	-	-	-	61.5	61.0
氣管、支氣管和肺癌	68.0	68.0	65.7	73.0	-	-	-	-	58.8	56.5
肝和肝內膽管癌	-	-	68.3	66.0	-	-	-	-	63.9	66.5
女性乳癌	-	-	84.0	84.0	-	-	-	-	55.0	55.0
口腔癌	-	-	-	-	-	-	-	-	78.0	78.0
結腸、直腸和肛門癌	65.0	65.0	-	-	-	-	-	-	56.0	56.0
胃癌	92.0	92.0	-	-	-	-	-	-	61.0	61.0
食道癌	-	-	-	-	-	-	-	-	64.0	64.0
前列腺（攝護腺）癌	-	-	77.0	77.0	-	-	-	-	-	-
子宮頸及部位未明示	-	-	48.0	48.0	-	-	-	-	63.0	63.0
子宮癌	-	-	-	-	-	-	-	-	-	-
胰臟癌	-	-	-	-	-	-	-	-	-	-

註：其他：族別未註記。

附表 2-35 110 年原住民族 70 歲以下人口主要癌症死因之潛在生命年數損失及平均生命年數損失—性別

主要癌症死因	總計		男性		女性	
	潛在生命年數損失 (人年)	平均生命年數損失 (年)	潛在生命年數損失 (人年)	平均生命年數損失 (年)	潛在生命年數損失 (人年)	平均生命年數損失 (年)
全癌症死因	8,478	12.9	4,854	12.6	3,624	13.2
氣管、支氣管和肺癌	1,294	12.2	716	13.3	578	11.1
肝和肝內膽管癌	1,392	12.0	1027	12.7	365	10.4
女性乳癌	722	16.8	-	-	722	16.8
口腔癌	863	12.7	675	13.0	188	11.8
結腸、直腸和肛門癌	748	12.1	543	12.1	205	12.1
胃癌	425	11.5	294	10.9	131	13.1
食道癌	728	12.1	520	12.4	208	11.6
前列腺 (攝護腺) 癌	62	12.4	62	12.4	-	-
子宮頸及部位未明示子宮癌	290	19.3	-	-	290	19.3
胰臟癌	154	7.3	63	7.0	91	7.6

附表 2-36 110 年原住民族 70 歲以下人口主要癌症死因之潛在生命年數損失及平均生命年數損失—城鄉別

主要癌症死因	總計		都會區		都會區-六都		都會區-非六都		平地原鄉		山地原鄉	
	潛在生命年數損失 (人年)	平均生命年數損失 (年)	潛在生命年數損失 (人年)	平均生命年數損失 (年)	潛在生命年數損失 (人年)	平均生命年數損失 (年)	潛在生命年數損失 (人年)	平均生命年數損失 (年)	潛在生命年數損失 (人年)	平均生命年數損失 (年)	潛在生命年數損失 (人年)	平均生命年數損失 (年)
全癌症死因	8,478	12.9	2,907	13.8	2,159	13.9	748	13.4	2,095	11.7	3,476	13.0
氣管、支氣管和肺癌	1,294	12.2	568	14.2	446	14.4	122	13.6	281	11.2	445	10.9
肝和肝內膽管癌	1,392	12.0	263	11.0	183	10.2	80	13.3	334	10.1	795	13.5
女性乳癌	722	16.8	413	17.2	282	16.6	131	18.7	122	13.6	187	18.7
口腔癌	863	12.7	188	13.4	153	15.3	35	8.8	222	11.1	453	13.3
結腸、直腸和肛門癌	748	12.1	219	11.0	173	10.8	46	11.5	205	10.8	324	14.1
胃癌	425	11.5	202	11.9	154	11.8	48	12.0	126	12.6	97	9.7
食道癌	728	12.1	238	11.9	185	12.3	53	10.6	265	12.6	225	11.8
前列腺 (攝護腺) 癌	62	12.4	-	-	-	-	-	-	18	18.0	44	11.0
子宮頸及部位未明示子宮癌	290	19.3	194	24.3	102	25.5	92	23.0	21	7.0	75	18.8
胰臟癌	154	7.3	47	5.9	33	6.6	14	4.7	14	4.7	93	9.3

附表 2-37 110 年原住民族 70 歲以下人口主要癌症死因之潛在生命年數損失及平均生命年數損失—區域別

主要癌症死亡原因	北部區域.		中部區域		南部區域.		東部區域		福建省	
	潛在生命 年數損失 (人年)	平均生命 年數損失 (年)	潛在生命 年數損失 (人年)	平均生命 年數損失 (年)	潛在生命 年數損失 (人年)	平均生命 年數損失 (年)	潛在生命 年數損失 (人年)	平均生命 年數損失 (年)	潛在生命 年數損失 (人年)	平均生命 年數損失 (年)
全癌症死因	2,619	13.4	920	14.6	2,172	13.7	2,729	11.5	38	12.7
氣管、支氣管和肺癌	445	12.7	169	16.9	291	11.6	389	10.8	-	-
肝和肝內膽管癌	391	13.5	118	9.8	381	13.1	480	10.7	22.0	22.0
女性乳癌	338	18.8	64	16.0	204	17.0	116	12.9	-	-
口腔癌	257	15.1	154	15.4	114	10.4	331	11.4	7.0	7.0
結腸、直腸和肛門癌	169	9.4	41	13.7	231	14.4	307	12.3	-	-
胃癌	169	12.1	9	4.5	129	14.3	118	9.8	-	-
食道癌	132	12.0	63	15.8	236	12.4	297	11.4	-	-
前列腺(攝護腺)癌	23	11.5	-	-	10	10.0	29	14.5	-	-
子宮頸及部位未明示子宮癌	120	24.0	35	17.5	89	29.7	37	9.3	9.0	9.0
胰臟癌	55	6.9	19	19.0	29	5.8	51	7.3	-	-



附表 2-38 110 年原住民族 70 歲以下人口主要癌症死因之潛在生命年數損失及平均生命年數損失—族別

主要癌症死因	阿美族		泰雅族		排灣族		布農族	
	潛在生命年數損失 (人年)	平均生命年數損失 (年)	潛在生命年數損失 (人年)	平均生命年數損失 (年)	潛在生命年數損失 (人年)	平均生命年數損失 (年)	潛在生命年數損失 (人年)	平均生命年數損失 (年)
全癌症死因	2,461	11.9	1,388	13.5	1,893	13.9	1,067	14.6
氣管、支氣管和肺癌	391	12.2	173	11.5	317	13.2	80	10.0
肝和肝內膽管癌	337	10.9	301	15.1	331	13.8	107	10.7
女性乳癌	235	16.8	66	13.2	149	13.5	103	25.8
口腔癌	210	10.0	203	15.6	109	9.1	276	17.3
結腸、直腸和肛門癌	160	9.4	99	11.0	191	11.9	103	17.2
胃癌	132	12.0	66	11.0	76	19.0	52	13.0
食道癌	314	11.6	25	6.3	175	13.5	122	17.4
前列腺(攝護腺)癌	36	18.0	5	5.0	-	-	-	-
子宮頸及部位未明示子宮癌	42	10.5	55	27.5	150	30.0	-	-
胰臟癌	28	5.6	36	12.0	38	4.8	16	8.0

主要癌症死因	魯凱族		卑南族		鄒族		賽夏族	
	潛在生命年數損失 (人年)	平均生命年數損失 (年)	潛在生命年數損失 (人年)	平均生命年數損失 (年)	潛在生命年數損失 (人年)	平均生命年數損失 (年)	潛在生命年數損失 (人年)	平均生命年數損失 (年)
全癌症死因	307	13.3	346	13.3	83	10.4	92	13.1
氣管、支氣管和肺癌	111	18.5	35	17.5	3	3.0	10	5.0
肝和肝內膽管癌	33	8.3	25	8.3	26	13.0	30	15.0
女性乳癌	16	16.0	29	29.0	39	13.0	32	32.0
口腔癌	-	-	10	10.0	3	3.0	9	9.0
結腸、直腸和肛門癌	57	19.0	68	13.6	12	12.0	-	-
胃癌	-	-	59	9.8	-	-	11	11.0
食道癌	23	11.5	55	18.3	-	-	-	-
前列腺(攝護腺)癌	10	10.0	-	-	-	-	-	-
子宮頸及部位未明示子宮癌	-	-	5	5.0	-	-	-	-
胰臟癌	-	-	-	-	-	-	-	-

附表 2-38 110 年原住民族 70 歲以下人口主要癌症死因之潛在生命年數損失及平均生命年數損失—族別 (續)

主要癌症死因	雅美族		邵族		噶瑪蘭族		太魯閣族	
	潛在生命年數損失 (人年)	平均生命年數損失 (年)	潛在生命年數損失 (人年)	平均生命年數損失 (年)	潛在生命年數損失 (人年)	平均生命年數損失 (年)	潛在生命年數損失 (人年)	平均生命年數損失 (年)
全癌症死因	19	3.8	23	23.0	27	6.8	322	9.5
氣管、支氣管和肺癌	4	4.0	-	-	-	-	87	8.7
肝和肝內膽管癌	-	-	-	-	5	5.0	87	8.7
女性乳癌	-	-	23	23.0	-	-	-	-
口腔癌	9	9.0	-	-	11	11.0	23	23.0
結腸、直腸和肛門癌	-	-	-	-	-	-	11	11.0
胃癌	5	2.5	-	-	7	7.0	8	8.0
食道癌	1	1.0	-	-	-	-	7	3.5
前列腺 (攝護腺) 癌	-	-	-	-	-	-	11	11.0
子宮頸及部位未明示子宮癌	-	-	-	-	-	-	9	9.0
胰臟癌	-	-	-	-	-	-	36	12.0

主要癌症死因	撒奇萊雅族		賽德克族		拉阿魯哇族		卡那卡那富族		其他	
	潛在生命年數損失 (人年)	平均生命年數損失 (年)	潛在生命年數損失 (人年)	平均生命年數損失 (年)	潛在生命年數損失 (人年)	平均生命年數損失 (年)	潛在生命年數損失 (人年)	平均生命年數損失 (年)	潛在生命年數損失 (人年)	平均生命年數損失 (年)
全癌症死因	10	5.0	159	22.7	-	-	-	-	281	12.8
氣管、支氣管和肺癌	5	5.0	24	24.0	-	-	-	-	54	18.0
肝和肝內膽管癌	-	-	36	12.0	-	-	-	-	74	12.3
女性乳癌	-	-	-	-	-	-	-	-	30	15.0
口腔癌	-	-	-	-	-	-	-	-	-	-
結腸、直腸和肛門癌	5	5.0	-	-	-	-	-	-	42	14.0
胃癌	-	-	-	-	-	-	-	-	9	9.0
食道癌	-	-	-	-	-	-	-	-	6	6.0
前列腺 (攝護腺) 癌	-	-	-	-	-	-	-	-	-	-
子宮頸及部位未明示子宮癌	-	-	22	22.0	-	-	-	-	7	7.0
胰臟癌	-	-	-	-	-	-	-	-	-	-

註：其他：族別未註記。

附表 2-39 110 年原住民族新生兒及嬰兒死亡人數和死亡率—性別及城鄉別

城鄉別	新生兒			嬰兒		
	總計	男性	女性	總計	男性	女性
死亡人數 (人)						
總計	27	13	14	47	26	21
都會區	9	6	3	17	11	6
六都	5	4	1	13	9	4
非六都	4	2	2	4	2	2
平地原鄉	3	2	1	8	7	1
山地原鄉	15	5	10	22	8	14
死亡率 (人/每千活產數)						
總計	4.0	3.8	4.3	7.0	7.5	6.5
都會區	2.5	3.3	1.7	4.7	6.0	3.4
六都	1.9	2.9	0.8	4.8	6.5	3.0
非六都	4.4	4.4	4.4	4.4	4.4	4.4
平地原鄉	2.6	3.4	1.8	7.0	11.7	1.8
山地原鄉	7.8	4.9	11.0	11.5	7.9	15.4

附表 2-40 110 年原住民族新生兒及嬰兒死亡人數及死亡率—性別及族別

族別	新生兒			嬰兒		
	總計	男性	女性	總計	男性	女性
死亡人數(人)						
總計	27	13	14	47	26	21
阿美族	6	3	3	11	7	4
泰雅族	3	1	2	8	3	5
排灣族	10	6	4	11	7	4
布農族	5	2	3	7	4	3
其他	3	1	2	10	5	5
死亡率(人/每千活產數)						
總計	4.0	3.8	4.3	7.0	7.5	6.5
阿美族	2.7	2.6	2.8	4.9	6.1	3.7
泰雅族	2.3	1.5	3.1	6.1	4.5	7.7
排灣族	8.4	9.6	7.1	9.2	11.2	7.1
布農族	6.1	4.5	7.9	8.5	9.1	7.9
其他	2.7	1.7	3.7	9.0	8.7	9.2

### 三、全民健康保險醫療統計附表

附表 3-1 101-110 年原住民族醫療使用總人數—性別及年齡別

單位：人

年別	總計					男性					女性				
	總計	0-14	15-44	45-64	65+	總計	0-14	15-44	45-64	65+	總計	0-14	15-44	45-64	65+
101	476,440	108,436	226,765	109,193	32,046	224,354	55,820	106,468	49,613	12,453	252,086	52,616	120,297	59,580	19,593
102	488,085	109,944	233,351	113,240	31,550	229,945	56,582	110,118	51,150	12,095	258,140	53,362	123,233	62,090	19,455
103	499,055	108,134	237,721	118,021	35,179	235,895	55,578	112,948	53,741	13,628	263,160	52,556	124,773	64,280	21,551
104	506,958	107,437	241,034	121,726	36,761	239,650	55,304	114,737	55,375	14,234	267,308	52,133	126,297	66,351	22,527
105	521,246	107,883	245,907	126,675	40,781	246,979	55,540	117,652	57,786	16,001	274,267	52,343	128,255	68,889	24,780
106	528,153	108,051	248,061	129,090	42,951	250,297	55,623	119,029	58,843	16,802	277,856	52,428	129,032	70,247	26,149
107	535,689	109,042	250,117	131,205	45,325	253,781	55,968	120,443	59,584	17,786	281,908	53,074	129,674	71,621	27,539
108	543,029	109,972	252,015	132,909	48,133	257,282	56,383	121,638	60,311	18,950	285,747	53,589	130,377	72,598	29,183
109	544,593	109,666	250,089	133,514	51,324	257,213	56,181	120,360	60,512	20,160	287,380	53,485	129,729	73,002	31,164
110	546,544	108,759	248,083	135,196	54,506	258,040	55,606	119,717	61,212	21,505	288,504	53,153	128,366	73,984	33,001

附表 3-2 101-110 年原住民族醫療使用總人次—性別及年齡別

單位：人次

年別	總計					男性					女性				
	總計	0-14	15-44	45-64	65+	合計	0-14	15-44	45-64	65+	合計	0-14	15-44	45-64	65+
101	13,613,372	2,253,141	4,149,179	4,764,768	2,446,284	5,663,010	1,185,361	1,613,300	1,978,651	885,698	7,950,362	1,067,780	2,535,879	2,786,117	1,560,586
102	13,843,547	2,321,231	4,211,120	4,883,724	2,427,472	5,755,019	1,221,758	1,643,370	2,020,470	869,421	8,088,528	1,099,473	2,567,750	2,863,254	1,558,051
103	14,643,634	2,368,772	4,364,264	5,161,004	2,749,594	6,140,557	1,247,046	1,718,265	2,168,736	1,006,510	8,503,077	1,121,726	2,645,999	2,992,268	1,743,084
104	14,815,382	2,283,935	4,386,009	5,274,467	2,870,971	6,213,651	1,201,972	1,729,919	2,229,597	1,052,163	8,601,731	1,081,963	2,656,090	3,044,870	1,818,808
105	15,763,952	2,464,528	4,667,156	5,513,280	3,118,988	6,688,662	1,298,861	1,859,801	2,361,005	1,168,995	9,075,290	1,165,667	2,807,355	3,152,275	1,949,993
106	16,082,166	2,459,726	4,686,534	5,633,901	3,302,005	6,824,917	1,299,392	1,873,233	2,422,126	1,230,166	9,257,249	1,160,334	2,813,301	3,211,775	2,071,839
107	16,747,965	2,653,652	4,768,424	5,789,587	3,536,302	7,049,370	1,397,376	1,880,305	2,460,078	1,311,611	9,698,595	1,256,276	2,888,119	3,329,509	2,224,691
108	17,446,682	2,837,785	4,914,939	5,898,857	3,795,101	7,370,206	1,492,121	1,944,008	2,507,839	1,426,238	10,076,476	1,345,664	2,970,931	3,391,018	2,368,863
109	16,724,579	2,442,654	4,677,896	5,705,633	3,898,396	7,060,317	1,288,111	1,842,880	2,449,918	1,479,408	9,664,262	1,154,543	2,835,016	3,255,715	2,418,988
110	15,979,558	1,968,227	4,483,018	5,579,240	3,949,073	6,769,609	1,042,408	1,779,880	2,428,028	1,519,293	9,209,949	925,819	2,703,138	3,151,212	2,429,780

附表 3-3 101-110 年原住民族醫療使用總費用—性別及年齡別

單位：千點

年別	總計					男性					女性				
	總計	0-14	15-44	45-64	65+	總計	0-14	15-44	45-64	65+	總計	0-14	15-44	45-64	65+
101	11,210,401	1,291,305	3,505,453	4,223,395	2,190,248	5,177,635	701,368	1,587,025	2,016,179	873,062	6,032,767	589,937	1,918,428	2,207,216	1,317,186
102	11,051,716	1,337,747	3,512,396	4,209,641	1,991,932	5,064,080	730,269	1,563,767	1,983,779	786,265	5,987,636	607,478	1,948,629	2,225,861	1,205,667
103	12,625,504	1,382,679	3,795,994	4,866,324	2,580,508	5,845,275	742,257	1,708,191	2,361,383	1,033,443	6,780,229	640,422	2,087,803	2,504,940	1,547,065
104	13,096,655	1,357,623	3,881,003	5,103,570	2,754,459	6,108,115	734,803	1,742,264	2,516,397	1,114,650	6,988,540	622,820	2,138,738	2,587,173	1,639,808
105	14,806,295	1,447,549	4,015,251	5,809,189	3,534,306	7,089,724	788,924	1,892,856	2,937,931	1,470,014	7,716,571	658,625	2,122,395	2,871,258	2,064,293
106	15,896,448	1,545,370	4,295,834	6,213,994	3,841,250	7,547,597	848,582	2,001,798	3,112,365	1,584,852	8,348,851	696,788	2,294,036	3,101,629	2,256,398
107	16,958,529	1,651,913	4,563,773	6,539,434	4,203,409	8,089,601	910,879	2,119,746	3,321,531	1,737,446	8,868,928	741,035	2,444,027	3,217,903	2,465,963
108	17,915,039	1,745,647	4,751,368	6,830,913	4,587,112	8,483,802	937,511	2,161,591	3,465,231	1,919,468	9,431,237	808,135	2,589,777	3,365,682	2,667,643
109	18,403,284	1,605,476	4,824,506	6,960,009	5,013,293	8,824,644	898,482	2,214,685	3,547,168	2,164,310	9,578,640	706,994	2,609,821	3,412,841	2,848,984
110	18,641,764	1,416,762	4,752,052	7,168,741	5,304,209	9,036,102	799,636	2,198,891	3,754,533	2,283,042	9,605,662	617,126	2,553,161	3,414,208	3,021,167

附表 3-4 101-110 年原住民族西醫門診人數—性別及年齡層別

單位：人

年別	總計					男性					女性				
	總計	0-14	15-44	45-64	65+	總計	0-14	15-44	45-64	65+	總計	0-14	15-44	45-64	65+
101	463,073	106,637	217,455	107,056	31,925	216,002	54,836	100,438	48,338	12,390	247,071	51,801	117,017	58,718	19,535
102	474,242	108,217	223,625	110,976	31,424	221,249	55,652	103,758	49,819	12,020	252,993	52,565	119,867	61,157	19,404
103	485,192	106,592	227,941	115,649	35,010	227,147	54,733	106,583	52,299	13,532	258,045	51,859	121,358	63,350	21,478
104	492,604	105,799	231,029	119,190	36,586	230,704	54,409	108,250	53,895	14,150	261,900	51,390	122,779	65,295	22,436
105	507,434	106,436	236,410	124,108	40,480	238,323	54,785	111,402	56,271	15,865	269,111	51,651	125,008	67,837	24,615
106	513,969	106,625	238,325	126,409	42,610	241,529	54,890	112,686	57,324	16,629	272,440	51,735	125,639	69,085	25,981
107	521,527	107,684	240,433	128,425	44,985	244,982	55,275	114,064	58,019	17,624	276,545	52,409	126,369	70,406	27,361
108	528,833	108,709	242,513	129,884	47,727	248,499	55,720	115,430	58,598	18,751	280,334	52,989	127,083	71,286	28,976
109	527,862	107,860	239,014	130,046	50,942	247,000	55,228	113,212	58,585	19,975	280,862	52,632	125,802	71,461	30,967
110	528,602	105,980	236,574	131,944	54,104	247,627	54,249	112,591	59,477	21,310	280,975	51,731	123,983	72,467	32,794

附表 3-5 101-110 年原住民族西醫門總人次—性別及年齡層別

單位：人次

年別	總計					男性					女性				
	總計	0-14	15-44	45-64	65+	總計	0-14	15-44	45-64	65+	總計	0-14	15-44	45-64	65+
101	11,758,663	1,934,207	3,326,815	4,254,480	2,243,161	4,872,240	1,019,508	1,296,413	1,752,588	803,731	6,886,423	914,699	2,030,402	2,501,892	1,439,430
102	11,968,121	1,976,530	3,370,708	4,377,328	2,243,555	4,964,650	1,042,592	1,325,322	1,800,351	796,385	7,003,471	933,938	2,045,386	2,576,977	1,447,170
103	12,614,186	1,993,921	3,487,952	4,610,316	2,521,997	5,276,410	1,053,628	1,383,929	1,925,186	913,667	7,337,776	940,293	2,104,023	2,685,130	1,608,330
104	12,753,066	1,914,453	3,500,505	4,708,164	2,629,944	5,337,932	1,010,201	1,393,165	1,980,826	953,740	7,415,134	904,252	2,107,340	2,727,338	1,676,204
105	13,167,860	1,988,490	3,590,641	4,805,202	2,783,527	5,545,284	1,047,708	1,432,187	2,036,915	1,028,474	7,622,576	940,782	2,158,454	2,768,287	1,755,053
106	13,475,430	1,987,530	3,623,738	4,914,606	2,949,556	5,681,869	1,050,647	1,452,447	2,093,901	1,084,874	7,793,561	936,883	2,171,291	2,820,705	1,864,682
107	14,338,159	2,154,361	3,852,994	5,127,362	3,203,442	6,003,816	1,140,506	1,523,882	2,164,042	1,175,386	8,334,343	1,013,855	2,329,112	2,963,320	2,028,056
108	14,912,192	2,301,299	3,969,222	5,211,880	3,429,791	6,275,064	1,217,965	1,577,601	2,206,310	1,273,188	8,637,128	1,083,334	2,391,621	3,005,570	2,156,603
109	14,298,400	1,957,954	3,755,832	5,050,465	3,534,149	6,015,898	1,040,407	1,488,370	2,163,267	1,323,854	8,282,502	917,547	2,267,462	2,887,198	2,210,295
110	13,710,273	1,538,565	3,625,767	4,952,260	3,593,681	5,787,661	823,762	1,448,046	2,147,716	1,368,137	7,922,612	714,803	2,177,721	2,804,544	2,225,544

附表 3-6 101-110 年原住民族西醫門診醫療點數—性別及年齡層別

單位：千點

年別	總計					男性					女性				
	總計	0-14	15-44	45-64	65+	總計	0-14	15-44	45-64	65+	總計	0-14	15-44	45-64	65+
101	5,744,028	655,070	1,580,499	2,394,546	1,113,913	2,495,666	356,305	705,674	1,025,862	407,825	3,248,362	298,765	874,825	1,368,684	706,088
102	5,870,851	678,926	1,622,545	2,477,566	1,091,814	2,569,677	372,450	734,892	1,063,061	399,274	3,301,174	306,475	887,653	1,414,506	692,540
103	6,543,737	685,787	1,720,404	2,786,273	1,351,273	2,897,823	376,980	788,939	1,222,032	509,872	3,645,914	308,807	931,464	1,564,242	841,401
104	6,834,380	674,437	1,769,631	2,936,154	1,454,158	3,050,589	371,583	816,829	1,314,792	547,386	3,783,791	302,855	952,802	1,621,362	906,773
105	7,330,959	703,624	1,855,951	3,104,321	1,667,062	3,306,042	383,360	867,685	1,413,489	641,507	4,024,917	320,264	988,266	1,690,832	1,025,555
106	7,919,061	750,710	1,953,102	3,356,748	1,858,500	3,588,648	413,919	931,924	1,535,166	707,639	4,330,413	336,791	1,021,178	1,821,582	1,150,861
107	8,458,741	786,242	2,055,096	3,538,619	2,078,784	3,851,321	435,379	992,236	1,631,911	791,796	4,607,420	350,863	1,062,861	1,906,708	1,286,988
108	9,028,621	841,826	2,167,795	3,715,929	2,303,072	4,142,263	467,525	1,047,552	1,735,260	891,926	4,886,359	374,302	1,120,243	1,980,669	1,411,146
109	9,429,340	797,394	2,239,088	3,847,477	2,545,381	4,340,983	454,399	1,081,439	1,806,513	998,631	5,088,357	342,995	1,157,649	2,040,963	1,546,750
110	9,608,489	696,119	2,239,636	3,971,533	2,701,201	4,447,462	404,839	1,080,192	1,886,578	1,075,852	5,161,028	291,280	1,159,444	2,084,955	1,625,349

附表 3-7 101-110 年原住民族中醫門診人數—性別及年齡層別

單位：人

年別	總計					男性					女性				
	總計	0-14	15-44	45-64	65+	總計	0-14	15-44	45-64	65+	總計	0-14	15-44	45-64	65+
101	124,289	12,898	74,422	30,808	6,161	49,797	6,740	29,215	11,592	2,250	74,492	6,158	45,207	19,216	3,911
102	126,614	12,679	76,431	31,355	6,149	50,046	6,527	29,714	11,613	2,192	76,568	6,152	46,717	19,742	3,957
103	129,928	12,367	78,313	32,428	6,820	51,663	6,433	30,618	12,111	2,501	78,265	5,934	47,695	20,317	4,319
104	128,852	11,541	77,207	32,803	7,301	51,062	6,108	30,132	12,156	2,666	77,790	5,433	47,075	20,647	4,635
105	125,423	10,906	74,253	32,519	7,745	49,346	5,741	28,836	11,977	2,792	76,077	5,165	45,417	20,542	4,953
106	125,513	10,495	72,759	33,664	8,595	49,624	5,503	28,602	12,427	3,092	75,889	4,992	44,157	21,237	5,503
107	128,138	10,531	72,681	35,157	9,769	50,418	5,542	28,372	12,952	3,552	77,720	4,989	44,309	22,205	6,217
108	130,285	10,579	73,043	35,825	10,838	50,879	5,565	28,351	12,995	3,968	79,406	5,014	44,692	22,830	6,870
109	127,909	9,828	71,516	35,309	11,256	50,348	5,194	28,081	12,892	4,181	77,561	4,634	43,435	22,417	7,075
110	118,065	8,346	65,513	33,105	11,101	46,223	4,326	25,507	12,202	4,188	71,842	4,020	40,006	20,903	6,913

附表 3-8 101-110 年原住民族中醫門診人次—性別及年齡層別

單位：人次

年別	總計					男性					女性				
	總計	0-14	15-44	45-64	65+	總計	0-14	15-44	45-64	65+	總計	0-14	15-44	45-64	65+
101	556,097	44,801	306,161	167,403	37,732	187,819	23,593	93,443	57,400	13,383	368,278	21,208	212,718	110,003	24,349
102	576,199	42,301	321,690	173,971	38,237	189,360	22,160	95,992	57,993	13,215	386,839	20,141	225,698	115,978	25,022
103	599,876	40,338	332,191	183,963	43,384	195,995	21,168	98,410	60,882	15,535	403,881	19,170	233,781	123,081	27,849
104	610,636	38,597	331,959	189,756	50,324	200,451	20,697	99,311	62,238	18,205	410,185	17,900	232,648	127,518	32,119
105	596,162	38,768	315,458	188,302	53,634	199,735	20,992	96,232	62,657	19,854	396,427	17,776	219,226	125,645	33,780
106	622,031	38,085	314,794	204,877	64,275	210,689	20,361	97,531	69,568	23,229	411,342	17,724	217,263	135,309	41,046
107	658,463	39,609	320,431	223,666	74,757	219,924	21,205	96,687	75,027	27,005	438,539	18,404	223,744	148,639	47,752
108	704,632	41,194	333,024	242,261	88,153	234,371	21,351	100,625	79,277	33,118	470,261	19,843	232,399	162,984	55,035
109	712,262	39,399	335,910	241,400	95,553	237,898	20,723	101,701	78,280	37,194	474,364	18,676	234,209	163,120	58,359
110	659,914	32,690	308,492	227,285	91,447	222,632	17,026	94,759	76,097	34,750	437,282	15,664	213,733	151,188	56,697



附表 3-9 101-110 年原住民族中醫門診醫療點數—性別及年齡層別

單位：千點

年別	總計					男性					女性				
	總計	0-14	15-44	45-64	65+	總計	0-14	15-44	45-64	65+	總計	0-14	15-44	45-64	65+
101	263,918	21,643	142,694	80,893	18,688	93,557	11,569	46,483	28,807	6,698	170,361	10,074	96,211	52,086	11,990
102	278,297	21,002	152,864	84,948	19,483	96,012	11,080	48,821	29,266	6,845	182,284	9,921	104,042	55,683	12,638
103	290,938	20,127	158,158	90,549	22,103	100,834	10,650	50,670	31,359	8,155	190,104	9,477	107,488	59,190	13,948
104	299,013	19,303	159,026	94,589	26,096	104,308	10,510	51,434	32,720	9,644	194,705	8,793	107,592	61,868	16,452
105	307,467	20,245	158,578	99,498	29,147	108,730	11,057	52,206	34,537	10,929	198,737	9,188	106,371	64,960	18,218
106	329,085	20,551	163,524	110,063	34,946	117,240	11,042	54,433	38,905	12,859	211,845	9,509	109,091	71,158	22,087
107	355,596	21,641	169,565	122,557	41,833	125,299	11,761	55,390	42,661	15,488	230,297	9,880	114,175	79,897	26,345
108	394,276	23,258	181,483	137,394	52,141	138,452	12,242	59,147	47,002	20,062	255,824	11,016	122,336	90,392	32,080
109	415,381	22,985	189,411	143,840	59,144	146,511	12,231	61,851	49,193	23,236	268,870	10,754	127,560	94,648	35,908
110	393,652	19,354	176,853	138,426	59,020	140,576	10,207	58,676	49,129	22,564	253,076	9,147	118,176	89,297	36,456

附表 3-10 101-110 年原住民族牙醫門診人數—性別及年齡層別

單位：人

年別	總計					男性					女性				
	總計	0-14	15-44	45-64	65+	總計	0-14	15-44	45-64	65+	總計	0-14	15-44	45-64	65+
101	172,604	50,060	77,123	35,157	10,264	77,121	24,893	32,334	15,738	4,156	95,483	25,167	44,789	19,419	6,108
102	183,148	56,946	80,021	36,123	10,058	82,248	28,599	33,457	16,163	4,029	100,900	28,347	46,564	19,960	6,029
103	191,981	61,115	82,579	37,243	11,044	87,286	30,673	35,129	16,948	4,536	104,695	30,442	47,450	20,295	6,508
104	196,003	61,220	85,069	38,270	11,444	88,562	30,820	35,954	17,187	4,601	107,441	30,400	49,115	21,083	6,843
105	197,936	61,197	85,800	38,923	12,016	89,528	30,891	36,280	17,394	4,963	108,408	30,306	49,520	21,529	7,053
106	203,206	61,037	89,169	40,224	12,776	91,578	30,789	37,703	17,880	5,206	111,628	30,248	51,466	22,344	7,570
107	208,537	63,471	90,433	41,344	13,289	94,420	31,801	38,766	18,303	5,550	114,117	31,670	51,667	23,041	7,739
108	212,674	65,999	90,636	41,614	14,425	96,059	33,169	38,675	18,270	5,945	116,615	32,830	51,961	23,344	8,480
109	211,637	65,768	89,749	40,649	15,471	95,485	33,206	38,050	17,897	6,332	116,152	32,562	51,699	22,752	9,139
110	206,728	64,520	87,306	39,360	15,542	93,444	32,527	37,170	17,371	6,376	113,284	31,993	50,136	21,989	9,166

附表 3-11 101-110 年原住民族牙醫門診人次—性別及年齡層別

單位：人次

年別	總計					男性					女性				
	總計	0-14	15-44	45-64	65+	總計	0-14	15-44	45-64	65+	總計	0-14	15-44	45-64	65+
101	532,945	141,978	238,366	117,132	35,469	233,028	69,834	96,125	52,095	14,974	299,917	72,144	142,241	65,037	20,495
102	571,915	168,537	246,563	121,112	35,703	250,406	83,206	99,144	53,266	14,790	321,509	85,331	147,419	67,846	20,913
103	626,946	199,557	257,432	127,868	42,089	277,773	98,202	105,032	56,857	17,682	349,173	101,355	152,400	71,011	24,407
104	639,102	202,973	263,846	129,660	42,623	281,263	100,682	105,580	57,174	17,827	357,839	102,291	158,266	72,486	24,796
105	657,418	206,671	271,857	133,288	45,602	289,526	102,977	109,222	58,646	18,681	367,892	103,694	162,635	74,642	26,921
106	689,270	215,593	283,897	140,587	49,193	303,329	107,450	114,386	61,288	20,205	385,941	108,143	169,511	79,299	28,988
107	804,968	315,701	290,956	146,974	51,337	362,247	156,988	119,655	64,027	21,577	442,721	158,713	171,301	82,947	29,760
108	842,018	339,842	295,127	149,505	57,544	379,486	168,925	120,949	65,306	24,306	462,532	170,917	174,178	84,199	33,238
109	854,728	344,477	296,564	149,842	63,845	385,140	171,981	120,693	65,600	26,866	469,588	172,496	175,871	84,242	36,979
110	814,565	322,685	285,520	143,414	62,946	366,215	160,844	116,434	62,509	26,428	448,350	161,841	169,086	80,905	36,518

附表 3-12 101-110 年原住民族牙醫門診醫療點數—性別及年齡層別

單位：千點

年別	總計					男性					女性				
	總計	0-14	15-44	45-64	65+	總計	0-14	15-44	45-64	65+	總計	0-14	15-44	45-64	65+
101	567,045	155,234	265,671	113,493	32,646	247,574	76,559	106,916	50,042	14,058	319,471	78,676	158,755	63,451	18,588
102	603,443	172,739	276,562	119,870	34,272	262,637	85,282	111,053	51,971	14,331	340,805	87,457	165,509	67,898	19,941
103	642,858	184,966	289,355	127,680	40,857	281,504	90,746	117,425	55,881	17,452	361,354	94,220	171,930	71,799	23,405
104	655,427	184,283	298,748	131,161	41,236	285,891	91,655	119,327	57,499	17,410	369,536	92,627	179,421	73,662	23,826
105	672,420	181,289	308,052	137,486	45,594	292,505	90,093	123,892	59,618	18,901	379,914	91,196	184,159	77,867	26,692
106	716,609	186,790	328,213	151,311	50,294	311,624	92,503	132,832	65,415	20,873	404,985	94,287	195,381	85,896	29,421
107	746,206	193,965	340,980	158,675	52,587	328,156	96,511	140,662	68,451	22,532	418,050	97,455	200,318	90,223	30,055
108	772,111	204,621	346,490	161,959	59,041	339,997	102,349	142,255	70,015	25,378	432,115	102,272	204,235	91,944	33,664
109	802,000	203,222	359,116	169,774	69,888	352,117	101,363	147,190	73,617	29,946	449,883	101,858	211,925	96,157	39,942
110	773,913	189,530	349,859	163,894	70,630	339,322	94,660	143,965	70,569	30,129	434,590	94,870	205,895	93,325	40,501

附表 3-13 101-110 年原住民族住院人數—性別及年齡層別

單位：人

年別	總計					男性					女性				
	總計	0-14	15-44	45-64	65+	總計	0-14	15-44	45-64	65+	總計	0-14	15-44	45-64	65+
101	58,062	10,834	22,638	15,808	8,782	26,326	5,834	8,651	8,232	3,609	31,736	5,000	13,987	7,576	5,173
102	56,354	11,160	22,080	15,367	7,747	25,548	6,049	8,473	7,861	3,165	30,806	5,111	13,607	7,506	4,582
103	59,457	11,290	22,450	16,455	9,262	27,180	6,131	8,637	8,643	3,769	32,277	5,159	13,813	7,812	5,493
104	60,385	10,894	22,732	17,044	9,715	27,324	5,876	8,523	8,911	4,014	33,061	5,018	14,209	8,133	5,701
105	65,176	11,308	23,501	18,651	11,716	29,615	6,005	8,910	9,831	4,869	35,561	5,303	14,591	8,820	6,847
106	66,099	11,748	22,964	18,964	12,423	30,071	6,329	8,638	9,965	5,139	36,028	5,419	14,326	8,999	7,284
107	67,312	11,973	23,253	19,263	12,823	30,621	6,381	8,778	10,124	5,338	36,691	5,592	14,475	9,139	7,485
108	68,962	12,579	23,446	19,396	13,541	31,414	6,704	8,919	10,098	5,693	37,548	5,875	14,527	9,298	7,848
109	63,493	9,355	22,399	18,362	13,377	29,031	5,011	8,492	9,753	5,775	34,462	4,344	13,907	8,609	7,602
110	58,165	6,816	20,908	17,432	13,009	26,500	3,661	7,798	9,409	5,632	31,665	3,155	13,110	8,023	7,377

附表 3-14 101-110 年原住民族住院人次—性別及年齡層別

單位：人次

年別	總計					男性					女性				
	總計	0-14	15-44	45-64	65+	總計	0-14	15-44	45-64	65+	總計	0-14	15-44	45-64	65+
101	303,906	43,365	91,834	102,025	66,682	148,774	23,640	40,119	56,733	28,282	155,132	19,725	51,715	45,292	38,400
102	280,903	45,561	88,147	93,733	53,462	136,886	24,888	37,603	51,407	22,988	144,017	20,673	50,544	42,326	30,474
103	321,429	45,470	92,523	111,081	72,355	159,636	24,837	40,361	62,659	31,779	161,793	20,633	52,162	48,422	40,576
104	330,463	43,300	94,484	116,275	76,404	162,609	23,335	40,522	64,894	33,858	167,854	19,965	53,962	51,381	42,546
105	444,263	56,820	120,136	156,389	110,918	219,462	30,645	51,478	87,686	49,653	224,801	26,175	68,658	68,703	61,265
106	459,604	58,059	126,472	160,423	114,650	222,865	31,330	51,159	90,161	50,215	236,739	26,729	75,313	70,262	64,435
107	432,710	56,237	108,592	151,617	116,264	215,502	30,184	47,582	86,925	50,811	217,208	26,053	61,010	64,692	65,453
108	443,291	58,569	109,725	152,126	122,871	219,605	30,640	47,642	86,128	55,195	223,686	27,929	62,083	65,998	67,676
109	401,254	37,618	103,301	143,100	117,235	199,591	19,829	44,307	81,202	54,253	201,663	17,789	58,994	61,898	62,982
110	375,379	27,318	94,963	139,204	113,894	188,969	14,724	40,198	81,049	52,998	186,410	12,594	54,765	58,155	60,896

附表 3-15 101-110 年原住民族住院醫療點數—性別及年齡層別

單位：千點

年別	總計					男性					女性				
	總計	0-14	15-44	45-64	65+	總計	0-14	15-44	45-64	65+	總計	0-14	15-44	45-64	65+
101	4,043,320	377,103	1,286,502	1,455,008	924,707	2,040,459	210,772	608,960	817,984	402,743	2,002,861	166,331	677,542	637,024	521,964
102	3,721,855	382,454	1,229,955	1,353,213	756,233	1,845,336	214,708	551,895	748,551	330,182	1,876,519	167,746	678,060	604,661	426,051
103	4,463,467	396,880	1,366,528	1,652,965	1,047,093	2,221,128	210,922	617,922	943,089	449,195	2,242,339	185,958	748,605	709,877	597,898
104	4,596,930	387,657	1,384,813	1,721,567	1,102,893	2,311,404	209,668	618,425	996,832	486,478	2,285,527	177,989	766,388	724,735	616,415
105	5,677,854	440,562	1,396,649	2,211,877	1,628,767	2,969,928	247,327	699,416	1,293,211	729,974	2,707,926	193,235	697,233	918,666	898,793
106	6,090,603	483,295	1,552,379	2,332,533	1,722,396	3,104,014	272,671	729,673	1,331,117	770,553	2,986,588	210,623	822,706	1,001,416	951,842
107	6,493,722	535,941	1,684,331	2,438,892	1,834,558	3,328,622	303,937	771,438	1,428,439	824,808	3,165,100	232,004	912,892	1,010,453	1,009,751
108	6,758,298	551,905	1,723,595	2,522,161	1,960,636	3,383,379	287,256	747,318	1,457,432	891,374	3,374,919	264,650	976,277	1,064,729	1,069,262
109	6,870,548	491,182	1,721,179	2,527,792	2,130,395	3,537,481	279,974	765,828	1,470,069	1,021,610	3,333,067	211,207	955,351	1,057,723	1,108,785
110	6,973,412	436,704	1,672,796	2,614,585	2,249,326	3,653,901	248,309	758,290	1,591,864	1,055,438	3,319,512	188,395	914,506	1,022,722	1,193,889

附表 3-16 101-110 年原住民族出院者每次住院天數—性別及年齡層別

單位：天

年別	總計					男性					女性				
	總計	0-14	15-44	45-64	65+	總計	0-14	15-44	45-64	65+	總計	0-14	15-44	45-64	65+
101	9.2	5.3	9.0	11.4	10.1	10.3	5.2	11.4	12.7	10.1	8.3	5.4	7.5	10.0	10.1
102	9.3	5.1	9.3	12.0	9.6	10.5	5.2	12.4	12.9	10.0	8.2	5.0	7.3	11.0	9.3
103	8.1	5.1	7.9	9.6	9.0	9.0	5.0	10.0	10.8	9.3	7.2	5.2	6.5	8.4	8.8
104	8.0	4.9	7.8	9.4	9.0	9.0	4.9	9.9	10.6	9.3	7.1	5.0	6.4	8.1	8.8
105	8.5	5.1	7.7	10.2	10.0	6.8	5.1	9.7	11.4	10.1	7.6	5.0	6.3	8.9	9.8
106	8.4	5.0	7.7	9.9	9.7	9.3	5.0	9.7	10.9	10.2	7.5	4.9	6.4	8.9	9.3
107	7.3	4.7	6.6	8.3	8.9	8.0	4.6	8.0	9.2	9.4	6.6	4.7	5.7	7.3	8.6
108	7.2	4.6	6.5	8.3	8.8	7.9	4.5	7.7	9.2	9.4	6.6	4.7	5.7	7.4	8.4
109	7.3	4.8	6.4	8.2	8.8	8.1	4.7	7.6	9.1	9.2	6.7	4.8	5.6	7.2	8.5
110	7.6	5.1	6.4	8.5	9.1	8.5	5.0	7.8	9.4	9.6	6.8	5.3	5.6	7.3	8.6

附表 3-17 110 年原住民族西醫門診人數—性別、年齡層別及城鄉別

單位：人

城鄉別	總計					男性					女性				
	總計	0-14	15-44	45-64	65+	總計	0-14	15-44	45-64	65+	總計	0-14	15-44	45-64	65+
總計	528,602	105,980	236,574	131,944	54,104	247,627	54,249	112,591	59,477	21,310	280,975	51,731	123,983	72,467	32,794
都會區	254,369	61,870	123,484	54,116	14,899	111,345	31,330	55,275	19,944	4,796	143,024	30,540	68,209	34,172	10,103
六都	188,699	45,160	91,873	40,456	11,210	83,227	22,963	41,231	15,296	3,737	105,472	22,197	50,642	25,160	7,473
非六都	65,670	16,710	31,611	13,660	3,689	28,118	8,367	14,044	4,648	1,059	37,552	8,343	17,567	9,012	2,630
平地原鄉	117,879	18,100	46,131	33,117	20,531	56,902	9,358	22,831	16,348	8,365	60,977	8,742	23,300	16,769	12,166
山地原鄉	156,354	26,010	66,959	44,711	18,674	79,380	13,561	34,485	23,185	8,149	76,974	12,449	32,474	21,526	10,525

附表 3-18 110 年原住民族西醫門診醫療點數—性別、年齡層別及城鄉別

單位：千點

城鄉別	總計					男性					女性				
	總計	0-14	15-44	45-64	65+	總計	0-14	15-44	45-64	65+	總計	0-14	15-44	45-64	65+
總計	9,608,489	696,119	2,239,636	3,971,533	2,701,201	4,447,462	404,839	1,080,192	1,886,578	1,075,852	5,161,028	291,280	1,159,444	2,084,955	1,625,349
都會區	3,738,232	449,506	1,108,909	1,477,233	702,583	1,544,995	269,013	496,675	563,511	215,796	2,193,237	180,493	612,234	913,723	486,787
六都	2,726,698	298,251	825,537	1,085,661	517,249	1,114,829	159,426	371,081	417,984	166,339	1,611,869	138,825	454,456	667,677	350,910
非六都	1,011,534	151,254	283,372	391,573	185,334	430,165	109,587	125,594	145,527	49,457	581,368	41,668	157,778	246,046	135,877
平地原鄉	2,428,352	88,215	436,319	937,732	966,086	1,146,014	49,788	215,797	482,939	397,489	1,282,338	38,426	220,522	454,793	568,597
山地原鄉	3,441,905	158,399	694,408	1,556,568	1,032,531	1,756,453	86,038	367,720	840,128	462,567	1,685,452	72,361	326,688	716,439	569,964

附表 3-19 110 年原住民族中醫門診人數—性別、年齡層別及城鄉別

單位：人

城鄉別	總計					男性					女性				
	總計	0-14	15-44	45-64	65+	總計	0-14	15-44	45-64	65+	總計	0-14	15-44	45-64	65+
總計	118,065	8,346	65,513	33,105	11,101	46,223	4,326	25,507	12,202	4,188	71,842	4,020	40,006	20,903	6,913
都會區	58,889	5,359	35,939	14,520	3,071	21,135	2,728	13,185	4,270	952	37,754	2,631	22,754	10,250	2,119
六都	44,197	3,871	27,056	10,955	2,315	16,125	1,999	10,059	3,335	732	28,072	1,872	16,997	7,620	1,583
非六都	14,692	1,488	8,883	3,565	756	5,010	729	3,126	935	220	9,682	759	5,757	2,630	536
平地原鄉	24,467	1,309	12,232	7,412	3,514	10,135	707	4,988	3,049	1,391	14,332	602	7,244	4,363	2,123
山地原鄉	34,709	1,678	17,342	11,173	4,516	14,953	891	7,334	4,883	1,845	19,756	787	10,008	6,290	2,671

附表 3-20 110 年原住民族中醫門診醫療點數—性別、年齡層別及城鄉別

單位：千點

城鄉別	總計					男性					女性				
	總計	0-14	15-44	45-64	65+	總計	0-14	15-44	45-64	65+	總計	0-14	15-44	45-64	65+
總計	393,652	19,354	176,853	138,426	59,020	140,576	10,207	58,676	49,129	22,564	253,076	9,147	118,176	89,297	36,456
都會區	186,968	12,910	100,176	59,289	14,593	58,062	6,748	31,004	16,064	4,247	128,906	6,162	69,172	43,225	10,347
六都	139,287	9,328	75,345	44,065	10,549	44,527	5,083	23,774	12,390	3,280	94,761	4,245	51,572	31,675	7,269
非六都	47,681	3,582	24,831	15,224	4,045	13,536	1,664	7,230	3,674	967	34,145	1,918	17,601	11,549	3,078
平地原鄉	83,619	2,809	30,388	30,890	19,532	33,504	1,488	10,970	13,055	7,991	50,115	1,321	19,419	17,835	11,541
山地原鄉	123,065	3,635	46,288	48,247	24,895	49,010	1,971	16,703	20,010	10,326	74,055	1,664	29,586	28,238	14,568

附表 3-21 110 年原住民族牙醫門診人數—性別、年齡層別及城鄉別

單位：人

城鄉別	總計					男性					女性				
	總計	0-14	15-44	45-64	65+	總計	0-14	15-44	45-64	65+	總計	0-14	15-44	45-64	65+
總計	206,728	64,520	87,306	39,360	15,542	93,444	32,527	37,170	17,371	6,376	113,284	31,993	50,136	21,989	9,166
都會區	107,090	35,081	49,363	17,853	4,793	45,765	17,442	20,070	6,656	1,597	61,325	17,639	29,293	11,197	3,196
六都	80,126	25,506	37,291	13,639	3,690	34,433	12,717	15,237	5,205	1,274	45,693	12,789	22,054	8,434	2,416
非六都	26,964	9,575	12,072	4,214	1,103	11,332	4,725	4,833	1,451	323	15,632	4,850	7,239	2,763	780
平地原鄉	44,639	12,288	17,053	9,690	5,608	20,775	6,235	7,552	4,604	2,384	23,864	6,053	9,501	5,086	3,224
山地原鄉	54,999	17,151	20,890	11,817	5,141	26,904	8,850	9,548	6,111	2,395	28,095	8,301	11,342	5,706	2,746

附表 3-22 110 年原住民族牙醫門診醫療點數—性別、年齡層別及城鄉別

單位：千點

城鄉別	總計					男性					女性				
	總計	0-14	15-44	45-64	65+	總計	0-14	15-44	45-64	65+	總計	0-14	15-44	45-64	65+
總計	773,913	189,530	349,859	163,894	70,630	339,322	94,660	143,965	70,569	30,129	434,590	94,870	205,895	93,325	40,501
都會區	397,701	97,216	201,712	76,718	22,054	162,641	47,849	79,600	27,523	7,669	235,059	49,367	122,112	49,195	14,385
六都	301,226	70,654	153,882	59,555	17,136	123,846	34,737	61,198	21,765	6,145	177,380	35,917	92,683	37,789	10,991
非六都	96,475	26,562	47,831	17,163	4,918	38,796	13,112	18,401	5,758	1,524	57,679	13,450	29,429	11,406	3,394
平地原鄉	168,705	34,981	68,348	40,329	25,046	75,959	17,219	28,891	18,868	10,981	92,746	17,762	39,457	21,461	14,066
山地原鄉	207,507	57,332	79,799	46,847	23,529	100,722	29,591	35,474	24,177	11,479	106,785	27,740	44,325	22,669	12,050

附表 3-23 110 年原住民族住院人數—性別、年齡層別及城鄉別

單位：人

城鄉別	總計					男性					女性				
	總計	0-14	15-44	45-64	65+	總計	0-14	15-44	45-64	65+	總計	0-14	15-44	45-64	65+
總計	58,165	6,816	20,908	17,432	13,009	26,500	3,661	7,798	9,409	5,632	31,665	3,155	13,110	8,023	7,377
都會區	22,041	3,179	9,941	5,925	2,996	8,499	1,729	3,085	2,615	1,070	13,542	1,450	6,856	3,310	1,926
六都	15,567	2,082	7,126	4,212	2,147	6,097	1,152	2,195	1,944	806	9,470	930	4,931	2,268	1,341
非六都	6,474	1,097	2,815	1,713	849	2,402	577	890	671	264	4,072	520	1,925	1,042	585
平地原鄉	13,758	848	3,861	4,210	4,839	6,608	456	1,567	2,442	2,143	7,150	392	2,294	1,768	2,696
山地原鄉	22,366	2,789	7,106	7,297	5,174	11,393	1,476	3,146	4,352	2,419	10,973	1,313	3,960	2,945	2,755

附表 3-24 110 年原住民族住院醫療點數—性別、年齡層別及城鄉別

單位：千點

城鄉別	總計					男性					女性				
	總計	0-14	15-44	45-64	65+	總計	0-14	15-44	45-64	65+	總計	0-14	15-44	45-64	65+
總計	6,973,412	436,704	1,672,796	2,614,585	2,249,326	3,653,901	248,309	758,290	1,591,864	1,055,438	3,319,512	188,395	914,506	1,022,722	1,193,889
都會區	2,280,976	202,548	721,085	827,450	529,893	1,000,348	122,435	267,610	413,094	197,208	1,280,628	80,112	453,475	414,356	332,685
六都	1,650,266	148,580	522,618	600,308	378,759	752,907	93,916	194,001	313,900	151,090	897,359	54,664	328,617	286,408	227,669
非六都	630,710	53,968	198,467	227,142	151,134	247,440	28,519	73,609	99,194	46,118	383,270	25,448	124,858	127,947	105,016
平地原鄉	1,941,437	61,731	340,665	676,742	862,299	1,066,933	32,269	170,160	442,432	422,072	874,504	29,462	170,504	234,310	440,228
山地原鄉	2,750,999	172,425	611,047	1,110,394	857,134	1,586,620	93,604	320,520	736,338	436,158	1,164,379	78,821	290,527	374,056	420,976

附表 3-25 110 年原住民族出院者每次住院天數—性別、年齡層別及城鄉別

單位：天

城鄉別	總計					男性					女性				
	總計	0-14	15-44	45-64	65+	總計	0-14	15-44	45-64	65+	總計	0-14	15-44	45-64	65+
總計	7.6	5.1	6.4	8.5	9.1	8.5	5.0	7.8	9.4	9.6	6.8	5.3	5.6	7.3	8.6
都會區	6.8	4.9	5.7	7.7	9.0	7.6	4.9	6.9	8.6	9.8	6.2	5.0	5.2	6.9	8.5
六都	6.8	5.1	5.8	7.6	9.3	7.8	5.0	7.0	8.7	9.8	6.2	5.2	5.2	6.6	8.9
非六都	6.6	4.7	5.7	7.7	8.3	7.2	4.8	6.6	8.4	9.8	6.2	4.6	5.3	7.3	7.7
平地原鄉	8.6	5.9	6.8	9.1	9.5	9.5	5.4	8.1	10.1	10.3	7.6	6.5	6.0	7.7	8.8
山地原鄉	7.8	5.1	7.1	8.7	8.7	8.6	5.0	8.5	9.6	9.0	7.0	5.2	5.9	7.5	8.5

附表 3-26 110 年原住民族門住診人數—性別、年齡層別及疾病別

單位：人

疾病別	國際疾病傷害及死因分類標準第十版 ICD10-CM	總計					男性					女性				
		總計	0-14	15-44	45-64	65+	總計	0-14	15-44	45-64	65+	總計	0-14	15-44	45-64	65+
總計		546,544	108,759	248,083	135,196	54,506	258,040	55,606	119,717	61,212	21,505	288,504	53,153	128,366	73,984	33,001
感染症及寄生蟲病	A00 - B99	118,052	22,719	45,970	32,546	16,817	53,862	11,839	20,385	14,804	6,834	64,190	10,880	25,585	17,742	9,983
結核病	A15 - A19	1,294	19	331	533	411	793	11	220	343	219	501	8	111	190	192
腫瘤	C00 - D49	35,619	880	13,292	14,490	6,957	11,118	410	3,214	4,606	2,888	24,501	470	10,078	9,884	4,069
血液和造血器官及涉及免疫機轉的疾患	D50 - D89	23,128	1,097	10,100	7,484	4,447	6,673	528	1,956	2,448	1,741	16,455	569	8,144	5,036	2,706
內分泌、營養和代謝疾病	E00 - E89	123,577	4,425	31,051	55,328	32,773	55,847	2,066	15,860	25,923	11,998	67,730	2,359	15,191	29,405	20,775
精神、行為和神經發展疾患	F01 - F99	64,364	7,626	25,617	20,750	10,371	26,379	5,299	10,562	7,380	3,138	37,985	2,327	15,055	13,370	7,233
失智	F01 - F03	3,502	23	146	3,333	1,147	1,147	15	92	1,040	2,355	8	54	2,293		
酒精相關障礙症	F10	4,091	1,856	1,901	334	2,690	2,690	1,228	1,251	211	1,401	628	650	123		
焦慮、解離、壓力相關、身體障礙和其他非精神病的精神疾患	F40 - F48	29,080	515	13,243	10,902	4,420	8,390	243	4,305	2,816	1,026	20,690	272	8,938	8,086	3,394
神經系統疾病	G00 - G99	78,687	2,315	30,375	30,381	15,616	27,545	1,240	10,714	10,316	5,275	51,142	1,075	19,661	20,065	10,341
眼睛及其附屬器官的疾病	H00 - H59	144,609	41,664	48,255	33,065	21,625	60,331	20,575	19,468	12,849	7,439	84,278	21,089	28,787	20,216	14,186
耳與乳突疾病	H60 - H95	56,903	12,292	20,732	15,146	8,733	23,626	6,389	8,307	5,732	3,198	33,277	5,903	12,425	9,414	5,535
循環系統疾病	I00 - I99	128,895	1,149	22,737	62,317	42,692	59,378	629	12,636	29,792	16,321	69,517	520	10,101	32,525	26,371
呼吸系統疾病	J00 - J99	322,111	86,433	135,193	66,863	33,622	142,181	44,313	57,961	26,756	13,151	179,930	42,120	77,232	40,107	20,471
肺炎	J12 - J18	21,523	7,718	4,228	4,568	5,009	10,546	4,091	1,802	2,349	2,304	10,977	3,627	2,426	2,219	2,705
消化系統疾病	K00 - K95	339,262	74,170	144,551	83,109	37,432	151,237	37,593	62,858	36,156	14,630	188,025	36,577	81,693	46,953	22,802
酒精性肝病	K70	4,362	0	1,347	2,507	508	3,062	0	1,070	1,689	303	1,300	0	277	818	205
慢性肝炎及肝硬化	K73-K74	17,023	56	4,485	8,782	3,700	9,146	35	2,995	4,599	1,517	7,877	21	1,490	4,183	2,183
皮膚及皮下組織疾病	L00 - L99	205,940	39,236	92,607	49,887	24,210	88,744	20,054	38,320	20,788	9,582	117,196	19,182	54,287	29,099	14,628
肌肉骨骼系統及結締組織疾病	M00 - M99	219,286	8,480	86,699	83,146	40,961	102,229	4,726	44,033	37,701	15,769	117,057	3,754	42,666	45,445	25,192
生殖泌尿系統疾病	N00 - N99	130,479	5,958	66,955	37,056	20,510	31,691	2,833	9,051	11,368	8,439	98,788	3,125	57,904	25,688	12,071
妊娠、生產與產褥期	O00 - O9A	13,221	9	13,112	100	0	--	--	--	--	--	13,221	9	13,112	100	0
源於周產期的病況	P00 - P96	5,176	1,532	3,635	9	0	833	814	19	0	0	4,343	718	3,616	9	0
先天性畸形、變形與染色體異常	Q00 - Q99	5,890	2,788	1,726	856	520	2,672	1,496	665	339	172	3,218	1,292	1,061	517	348
症狀、徵候與臨床和實驗室的異常發現，他處未歸類者	R00 - R99	260,397	46,072	109,541	68,729	36,055	108,458	23,683	43,115	27,830	13,830	151,939	22,389	66,426	40,899	22,225
傷害、中毒與其它外因造成的特定影響	S00 - T88	206,707	27,701	95,040	58,215	25,751	105,620	15,883	51,561	27,763	10,413	101,087	11,818	43,479	30,452	15,338
導致罹病或致死之外因	V00 - Y99	21,409	3,015	10,084	5,483	2,827	11,988	1,848	6,044	2,956	1,140	9,421	1,167	4,040	2,527	1,687
影響健康狀況及健康服務	Z00 - Z99	249,467	50,958	84,406	74,261	39,842	104,541	26,125	32,903	30,076	15,437	144,926	24,833	51,503	44,185	24,405
分類不詳		80,725	31,315	19,256	21,195	8,959	29,336	15,843	4,417	6,133	2,943	51,389	15,472	14,839	15,062	6,016

註：源於周產期的病況，年齡大於一歲者係健保就醫資料依附於親人者



附表 3-27 110 年原住民族門住診人次—性別、年齡層別及疾病別

單位：人次

疾病別	國際疾病 傷害及死 因分類標 準第十版 ICD10-CM	總計					男性					女性				
		總計	0-14	15-44	45-64	65+	總計	0-14	15-44	45-64	65+	總計	0-14	15-44	45-64	65+
總計		15,979,558	1,968,227	4,483,018	5,579,240	3,949,073	6,769,609	1,042,408	1,779,880	2,428,028	1,519,293	9,209,949	925,819	2,703,138	3,151,212	2,429,780
感染症及寄生蟲病	A00 - B99	394,826	45,319	128,803	139,329	81,375	199,034	23,827	70,180	70,300	34,727	195,792	21,492	58,623	69,029	46,648
結核病	A15 - A19	11,828	127	3,169	5,150	3,382	7,576	63	2,132	3,488	1,893	4,252	64	1,037	1,662	1,489
腫瘤	C00 - D49	310,076	3,662	56,276	155,327	94,811	124,370	1,804	16,866	63,703	41,997	185,706	1,858	39,410	91,624	52,814
血液和造血器官及涉及免疫機轉的疾患	D50 - D89	92,358	3,222	35,569	34,306	19,261	24,751	1,540	6,109	9,708	7,394	67,607	1,682	29,460	24,598	11,867
內分泌、營養和代謝疾病	E00 - E89	1,356,944	12,658	196,276	675,750	472,260	588,165	5,181	100,925	317,965	164,094	768,779	7,477	95,351	357,785	308,166
精神、行為和神經發展疾患	F01 - F99	566,512	91,873	204,364	183,099	87,176	227,148	65,074	78,483	59,206	24,385	339,364	26,799	125,881	123,893	62,791
失智	F01 - F03	28,922	103	938	27,881	9,350	9,350	73	643	8,634	19,572	30	295	19,247		
酒精相關障礙症	F10	15,180	6,518	7,432	1,230	10,096	4,360	4,918	818	5,084	2,158	2,514	412			
焦慮、解離、壓力相關、身體障礙和其他非精神病的精神疾患	F40 - F48	162,512	1,927	69,404	65,671	25,510	46,078	1,036	22,999	16,457	5,586	116,434	891	46,405	49,214	19,924
神經系統疾病	G00 - G99	402,161	12,693	119,417	170,429	99,622	143,869	7,344	43,465	58,451	34,609	258,292	5,349	75,952	111,978	65,013
眼睛及其附屬器官的疾病	H00 - H59	546,992	132,792	122,262	144,667	147,271	220,942	64,477	49,162	56,897	50,406	326,050	68,315	73,100	87,770	96,865
耳與耳突疾病	H60 - H95	175,280	27,730	51,898	56,697	38,955	72,923	14,900	21,256	22,646	14,121	102,357	12,830	30,642	34,051	24,834
循環系統疾病	I00 - I99	1,482,435	3,164	139,968	689,066	650,237	677,756	1,708	80,828	341,372	253,848	804,679	1,456	59,140	347,694	396,389
呼吸系統疾病	J00 - J99	1,950,918	649,798	567,536	429,687	303,897	861,540	347,684	223,791	165,422	124,643	1,089,378	302,114	343,745	264,265	179,254
肺炎	J12 - J18	59,633	19,251	8,466	14,307	17,609	30,807	10,526	3,787	7,857	8,637	28,826	8,725	4,679	6,450	8,972
消化系統疾病	K00 - K95	1,840,856	257,278	627,778	604,328	351,472	792,779	128,449	264,455	263,892	135,983	1,048,077	128,829	363,323	340,436	215,489
酒精性肝病	K70	22,179	0	5,504	14,340	2,335	14,794	0	4,337	9,069	1,388	7,385	0	1,167	5,271	947
慢性肝炎及肝硬化	K73-K74	88,979	221	17,296	49,861	21,601	48,801	136	11,915	27,747	9,003	40,178	85	5,381	22,114	12,598
皮膚及皮下組織疾病	L00 - L99	836,803	113,729	365,600	224,257	133,217	367,235	58,192	151,944	99,259	57,840	469,568	55,537	213,656	124,998	75,377
肌肉骨骼系統及結締組織疾病	M00 - M99	1,904,885	19,097	373,233	836,247	676,308	866,493	10,972	208,702	395,447	251,372	1,038,392	8,125	164,531	440,800	424,936
生殖泌尿系統疾病	N00 - N99	788,310	13,914	316,061	270,046	188,289	242,893	6,444	38,787	105,144	92,518	545,417	7,470	277,274	164,902	95,771
妊娠、生產與產褥期	O00 - O9A	63,897	12	63,485	400	0	--	--	--	--	--	63,897	12	63,485	400	0
源於周產期的病況	P00 - P96	14,857	5,602	9,230	25	0	3,034	2,992	42	0	0	11,823	2,610	9,188	25	0
先天性畸形、變形與染色體異常	Q00 - Q99	25,788	12,785	6,818	3,812	2,373	12,263	6,819	3,107	1,608	729	13,525	5,966	3,711	2,204	1,644
症狀、徵候與臨床和實驗室的異常發現，他處未歸類者	R00 - R99	1,097,435	133,193	362,073	349,218	252,951	425,695	69,783	127,380	134,261	94,271	671,740	63,410	234,693	214,957	158,680
傷害、中毒與其它外因造成的特定影響	S00 - T88	821,860	68,622	338,202	267,957	147,079	433,817	41,357	197,281	135,266	59,913	388,043	27,265	140,921	132,691	87,166
導致罹病或致死之外因	V00 - Y99	42,398	5,319	19,252	11,594	6,233	24,377	3,318	11,869	6,528	2,662	18,021	2,001	7,383	5,066	3,571
影響健康狀況及健康服務	Z00 - Z99	823,853	187,795	266,861	223,102	146,095	307,890	96,127	67,268	87,804	56,691	515,963	91,668	199,593	135,298	89,404
分類不詳		440,114	167,970	112,056	109,897	50,191	152,635	84,416	17,980	33,149	17,090	287,479	83,554	94,076	76,748	33,101

註：源於周產期的病況，年齡大於一歲者係健保就醫資料依附於親人者

附表 3-28 110 年原住民族門住診醫療費用—性別、年齡層別及疾病別

單位：千點

疾病別	國際疾病 傷害及死 因分類標 準第十版 ICD10-CM	總計					男性					女性				
		總計	0-14	15-44	45-64	65+	總計	0-14	15-44	45-64	65+	總計	0-14	15-44	45-64	65+
總計		18,641,764	1,416,762	4,752,052	7,168,741	5,304,209	9,036,102	799,636	2,198,891	3,754,533	2,283,042	9,605,662	617,126	2,553,161	3,414,208	3,021,167
感染症及寄生蟲病	A00 - B99	895,857	44,040	261,517	323,956	266,344	561,520	24,006	205,542	205,333	126,638	334,337	20,034	55,975	118,623	139,706
結核病	A15 - A19	74,245	268	15,902	32,924	25,150	55,313	222	12,810	26,996	15,286	18,932	47	3,092	5,928	9,865
腫瘤	C00 - D49	1,973,007	23,661	298,653	1,022,780	627,912	934,032	15,053	124,406	499,852	294,721	1,038,974	8,608	174,246	522,928	333,192
血液和造血器官及涉及免疫機轉的疾患	D50 - D89	193,968	8,503	91,183	69,338	24,945	144,219	5,529	72,324	52,072	14,294	49,749	2,974	18,858	17,265	10,651
內分泌、營養和代謝疾病	E00 - E89	1,031,374	95,465	155,172	458,820	321,916	475,890	66,239	70,963	225,063	113,625	555,484	29,226	84,210	233,757	208,292
精神、行為和神經發展疾患	F01 - F99	829,652	111,445	324,220	298,331	95,656	408,938	77,791	152,165	147,373	31,610	420,713	33,654	172,055	150,958	64,046
失智	F01 - F03	48,910	0	111	1,251	47,548	17,152	0	80	843	16,229	31,758	0	32	408	31,319
酒精相關障礙症	F10	14,688	10	5,598	8,197	884	11,438	3	4,443	6,282	710	3,250	7	1,154	1,915	174
焦慮、解離、壓力相關、身體障礙和其他非精神病的精神疾患	F40 - F48	74,728	1,345	42,430	23,565	7,388	24,277	545	15,877	6,185	1,669	50,451	800	26,553	17,380	5,719
神經系統疾病	G00 - G99	308,798	26,769	101,578	113,043	67,408	145,622	17,547	48,581	50,906	28,588	163,176	9,221	52,997	62,137	38,820
眼睛及其附屬器官的疾病	H00 - H59	264,254	37,963	45,562	86,060	94,670	119,625	18,890	20,833	42,467	37,435	144,629	19,072	24,730	43,593	57,235
耳與乳突疾病	H60 - H95	86,400	15,851	26,650	26,552	17,346	38,515	9,803	11,556	11,151	6,004	47,885	6,047	15,094	15,401	11,342
循環系統疾病	I00 - I99	1,998,379	7,917	224,902	883,384	882,176	1,055,735	3,716	143,328	509,504	399,187	942,644	4,201	81,574	373,880	482,989
呼吸系統疾病	J00 - J99	1,748,565	328,807	312,243	461,376	646,139	894,661	180,117	148,986	257,857	307,701	853,904	148,690	163,257	203,519	338,438
肺炎	J12 - J18	387,640	54,256	35,527	100,392	197,464	227,459	29,874	22,045	67,988	107,552	160,180	24,382	13,482	32,404	89,912
消化系統疾病	K00 - K95	1,766,021	216,577	647,216	577,117	325,112	862,565	111,470	316,030	291,317	143,748	903,456	105,107	331,187	285,799	181,364
酒精性肝病	K70	67,023	0	22,384	39,443	5,195	49,277	0	19,196	27,543	2,538	17,746	0	3,188	11,901	2,658
慢性肝炎及肝硬化	K73-K74	74,057	1,327	14,507	40,949	17,274	39,683	1,310	9,007	22,972	6,395	34,374	17	5,500	17,977	10,879
皮膚及皮下組織疾病	L00 - L99	480,003	49,507	176,954	159,258	94,285	250,155	24,618	89,705	91,858	43,975	229,848	24,889	87,249	67,400	50,310
肌肉骨骼系統及結締組織疾病	M00 - M99	1,451,216	18,346	279,350	641,490	512,030	631,536	9,919	147,616	298,260	175,741	819,680	8,426	131,734	343,230	336,289
生殖泌尿系統疾病	N00 - N99	2,246,483	24,055	442,187	1,062,255	717,986	991,832	11,606	148,643	534,022	297,560	1,254,652	12,448	293,544	528,233	420,426
妊娠、生產與產褥期	O00 - O9A	289,183	24	287,976	1,183	0	--	--	--	--	--	289,183	24	287,976	1,183	0
源於周產期的病況	P00 - P96	97,606	37,782	59,285	539	0	20,371	19,752	619	0	0	77,235	18,031	58,666	539	0
先天性畸形、變形與染色體異常	Q00 - Q99	127,924	82,356	31,186	8,039	6,344	60,969	42,865	11,117	4,481	2,506	66,955	39,490	20,069	3,559	3,838
症狀、徵候與臨床和實驗室的異常發現，他處未歸類者	R00 - R99	677,021	80,024	225,179	205,796	166,021	293,380	45,451	89,831	89,768	68,330	383,641	34,574	135,348	116,028	97,691
傷害、中毒與其它外因造成的特定影響	S00 - T88	1,194,583	84,772	447,339	403,287	259,185	699,765	51,473	290,033	253,020	105,239	494,818	33,298	157,306	150,268	153,946
導致罹病或致死之外因	V00 - Y99	87	7	48	26	5	68	3	42	18	5	19	4	6	8	0
影響健康狀況及健康服務	Z00 - Z99	865,739	96,884	283,344	326,529	158,982	389,153	50,223	94,040	166,952	77,937	476,586	46,660	189,304	159,577	81,044
分類不詳		54,303	24,623	12,868	10,332	6,480	18,577	12,398	1,408	3,424	1,347	35,727	12,225	11,460	6,908	5,133

註：源於周產期的病況，年齡大於一歲者係健保就醫資料依附於親人者

附表 3-29 110 年原住民族門診（不含急診）人數—性別、年齡層別及疾病別

單位:人

疾病別	國際疾病 傷害及死 因分類標 準第十版 ICD10-CM	總計					男性					女性				
		總計	0-14	15-44	45-64	65+	總計	0-14	15-44	45-64	65+	總計	0-14	15-44	45-64	65+
總計		543,708	108,592	246,222	134,607	54,287	255,991	55,496	118,288	60,820	21,387	287,717	53,096	127,934	73,787	32,900
感染症及寄生蟲病	A00 - B99	108,692	20,994	43,128	30,018	14,552	49,318	10,951	19,069	13,416	5,882	59,374	10,043	24,059	16,602	8,670
結核病	A15 - A19	1,161	17	306	493	345	708	9	199	317	183	453	8	107	176	162
腫瘤	C00 - D49	34,463	849	12,971	14,050	6,593	10,617	394	3,108	4,404	2,711	23,846	455	9,863	9,646	3,882
血液和造血器官及涉及免疫機轉的疾患	D50 - D89	18,380	828	8,484	5,929	3,139	4,678	382	1,508	1,590	1,198	13,702	446	6,976	4,339	1,941
內分泌、營養和代謝疾病	E00 - E89	116,555	2,454	29,254	53,556	31,291	52,138	1,026	14,936	24,847	11,329	64,417	1,428	14,318	28,709	19,962
精神、行為和神經發展疾患	F01 - F99	61,846	7,586	24,542	19,769	9,949	24,991	5,282	9,949	6,794	2,966	36,855	2,304	14,593	12,975	6,983
失智	F01 - F03	3,343	22	139	3,182	1,081	1,081	14	86	981	2,262	8	53	2,201		
酒精相關障礙症	F10	2,309	0	1,049	1,086	174	1,532	0	703	713	116	777	0	346	373	58
焦慮、解離、壓力相關、身體障礙和其他非精神病的精神疾患	F40 - F48	28,334	500	12,876	10,666	4,292	8,189	240	4,195	2,756	998	20,145	260	8,681	7,910	3,294
神經系統疾病	G00 - G99	76,138	2,190	29,426	29,529	14,993	26,307	1,173	10,273	9,868	4,993	49,831	1,017	19,153	19,661	10,000
眼睛及其附屬器官的疾病	H00 - H59	143,854	41,519	47,882	32,885	21,568	59,871	20,490	19,235	12,737	7,409	83,983	21,029	28,647	20,148	14,159
耳與乳突疾病	H60 - H95	55,539	12,034	20,242	14,787	8,476	23,116	6,253	8,155	5,594	3,114	32,423	5,781	12,087	9,193	5,362
循環系統疾病	I00 - I99	125,096	1,034	21,631	60,735	41,696	57,226	568	11,955	28,857	15,846	67,870	466	9,676	31,878	25,850
呼吸系統疾病	J00 - J99	317,780	86,078	133,518	65,658	32,526	139,864	44,120	57,072	25,983	12,689	177,916	41,958	76,446	39,675	19,837
肺炎	J12 - J18	16,675	6,800	3,429	3,314	3,132	7,957	3,611	1,379	1,561	1,406	8,718	3,189	2,050	1,753	1,726
消化系統疾病	K00 - K95	332,997	73,257	141,574	81,600	36,566	148,051	37,131	61,395	35,291	14,234	184,946	36,126	80,179	46,309	22,332
酒精性肝病	K70	3,301	0	993	1,927	381	2,294	0	790	1,281	223	1,007	0	203	646	158
慢性肝炎及肝硬化	K73-K74	16,368	55	4,343	8,455	3,515	8,696	34	2,886	4,355	1,421	7,672	21	1,457	4,100	2,094
皮膚及皮下組織疾病	L00 - L99	202,117	38,553	91,004	48,879	23,681	86,613	19,678	37,383	20,204	9,348	115,504	18,875	53,621	28,675	14,333
肌肉骨骼系統及結締組織疾病	M00 - M99	216,531	8,255	85,269	82,391	40,616	100,679	4,616	43,209	37,238	15,616	115,852	3,639	42,060	45,153	25,000
生殖泌尿系統疾病	N00 - N99	124,677	5,372	65,203	35,360	18,742	29,201	2,589	8,349	10,466	7,797	95,476	2,783	56,854	24,894	10,945
妊娠、生產與產褥期	O00 - O9A	11,582	9	11,479	94	0	--	--	--	--	--	11,582	9	11,479	94	0
源於周產期的病況	P00 - P96	4,375	1,438	2,930	7	0	771	759	12	0	0	3,604	679	2,918	7	0
先天性畸形、變形與染色體異常	Q00 - Q99	5,387	2,698	1,507	723	459	2,482	1,455	616	263	148	2,905	1,243	891	460	311
症狀、徵候與臨床和實驗室的異常發現，他處未歸類者	R00 - R99	239,184	42,589	99,877	63,423	33,295	97,950	21,843	38,428	25,051	12,628	141,234	20,746	61,449	38,372	20,667
傷害、中毒與其它外因造成的特定影響	S00 - T88	187,638	23,956	85,546	54,300	23,836	95,377	13,738	46,377	25,705	9,557	92,261	10,218	39,169	28,595	14,279
導致罹病或致死之外因	V00 - Y99	10,336	1,571	4,734	2,615	1,416	5,739	945	2,810	1,393	591	4,597	626	1,924	1,222	825
影響健康狀況及健康服務	Z00 - Z99	246,684	50,765	83,151	73,444	39,324	103,037	26,021	32,252	29,573	15,191	143,647	24,744	50,899	43,871	24,133
分類不詳		80,569	31,295	19,205	21,158	8,911	29,247	15,833	4,385	6,108	2,921	51,322	15,462	14,820	15,050	5,990

註：源於周產期的病況，年齡大於一歲者係健保就醫資料依附於親人者

附表 3-30 110 年原住民族門診（不含急診）人次—性別、年齡層別及疾病別

單位：人次

疾病別	國際疾病 傷害及死 因分類標 準第十版 ICD10-CM	總計					男性					女性				
		總計	0-14	15-44	45-64	65+	總計	0-14	15-44	45-64	65+	總計	0-14	15-44	45-64	65+
總計		15,184,752	1,893,940	4,219,779	5,322,959	3,748,074	6,376,508	1,001,632	1,659,239	2,286,322	1,429,315	8,808,244	892,308	2,560,540	3,036,637	2,318,759
感染症及寄生蟲病	A00 - B99	363,790	39,850	121,399	129,774	72,767	182,768	20,937	66,318	64,705	30,808	181,022	18,913	55,081	65,069	41,959
結核病	A15 - A19	10,844	123	2,926	4,749	3,046	6,914	59	1,947	3,192	1,716	3,930	64	979	1,557	1,330
腫瘤	C00 - D49	273,293	3,204	51,607	135,494	82,988	106,195	1,548	15,151	53,486	36,010	167,098	1,656	36,456	82,008	46,978
血液和造血器官及涉及免疫機轉的疾患	D50 - D89	80,267	2,538	31,805	29,989	15,935	19,687	1,177	4,960	7,532	6,018	60,580	1,361	26,845	22,457	9,917
內分泌、營養和代謝疾病	E00 - E89	1,309,569	9,211	188,352	656,694	455,312	564,088	3,412	96,279	307,086	157,311	745,481	5,799	92,073	349,608	298,001
精神、行為和神經發展疾患	F01 - F99	545,782	91,536	195,084	174,615	84,547	216,546	64,945	73,821	54,427	23,353	329,236	26,591	121,263	120,188	61,194
失智	F01 - F03	27,782	102	906	26,774	8,874	72	613	8,189	18,908	30	293	18,585	0	2,007	315
酒精相關障礙症	F10	11,582	0	4,872	5,728	982	7,603	0	3,215	3,721	667	3,979	0	1,657	2,007	315
焦慮、解離、壓力相關、身體障礙和其他非精神病的精神疾患	F40 - F48	159,797	1,890	67,984	64,817	25,106	45,237	1,031	22,468	16,220	5,518	114,560	859	45,516	48,597	19,588
神經系統疾病	G00 - G99	390,244	11,970	115,555	165,738	96,981	137,771	6,916	41,519	55,872	33,464	252,473	5,054	74,036	109,866	63,517
眼睛及其附屬器官的疾病	H00 - H59	543,289	132,285	120,990	143,487	146,527	218,907	64,197	48,399	56,237	50,074	324,382	68,088	72,591	87,250	96,453
耳與乳突疾病	H60 - H95	171,250	26,860	50,693	55,510	38,187	71,265	14,433	20,842	22,132	13,858	99,985	12,427	29,851	33,378	24,329
循環系統疾病	I00 - I99	1,411,333	2,838	132,273	660,358	615,864	640,286	1,518	75,863	324,358	238,547	771,047	1,320	56,410	336,000	377,317
呼吸系統疾病	J00 - J99	1,888,707	634,655	554,683	414,856	284,513	828,119	339,317	217,710	156,359	114,733	1,060,588	295,338	336,973	258,497	169,780
肺炎	J12 - J18	42,341	15,275	6,394	10,124	10,548	20,994	8,365	2,650	5,073	4,906	21,347	6,910	3,744	5,051	5,642
消化系統疾病	K00 - K95	1,766,315	250,752	601,910	577,892	335,761	752,600	125,035	250,678	248,207	128,680	1,013,715	125,717	351,232	329,685	207,081
酒精性肝病	K70	17,872	0	4,118	11,759	1,995	11,663	0	3,175	7,294	1,194	6,209	0	943	4,465	801
慢性肝炎及肝硬化	K73-K74	85,114	216	16,640	47,674	20,584	46,372	133	11,405	26,352	8,482	38,742	83	5,235	21,322	12,102
皮膚及皮下組織疾病	L00 - L99	815,881	110,342	358,600	217,961	128,978	355,555	56,412	147,956	95,363	55,824	460,326	53,930	210,644	122,598	73,154
肌肉骨骼系統及結締組織疾病	M00 - M99	1,872,958	18,515	364,915	823,097	666,431	848,614	10,648	203,383	387,469	247,114	1,024,344	7,867	161,532	435,628	419,317
生殖泌尿系統疾病	N00 - N99	738,701	11,850	301,920	252,734	172,197	222,771	5,531	34,991	96,749	85,500	515,930	6,319	266,929	155,985	86,697
妊娠、生產與產褥期	O00 - O9A	49,213	11	48,865	337	0	--	--	--	--	--	49,213	11	48,865	337	0
源於周產期的病況	P00 - P96	9,627	4,829	4,787	11	0	2,601	2,585	16	0	0	7,026	2,244	4,771	11	0
先天性畸形、變形與染色體異常	Q00 - Q99	23,868	11,881	6,189	3,544	2,254	11,369	6,299	2,921	1,466	683	12,499	5,582	3,268	2,078	1,571
症狀、徵候與臨床和實驗室的異常發現，他處未歸類者	R00 - R99	977,105	119,143	316,958	315,441	225,563	372,935	62,581	109,385	118,132	82,837	604,170	56,562	207,573	197,309	142,726
傷害、中毒與其他外因造成的特定影響	S00 - T88	703,812	55,266	278,740	238,836	130,970	366,137	32,981	161,522	118,823	52,811	337,675	22,285	117,218	120,013	78,159
導致罹病或致死之外因	V00 - Y99	24,077	2,893	10,379	6,864	3,941	13,739	1,782	6,327	3,886	1,744	10,338	1,111	4,052	2,978	2,197
影響健康狀況及健康服務	Z00 - Z99	786,618	185,646	252,259	210,134	138,579	292,383	95,015	63,366	81,057	52,945	494,235	90,631	188,893	129,077	85,634
分類不詳		439,053	167,865	111,816	109,593	49,779	152,172	84,363	17,832	32,976	17,001	286,881	83,502	93,984	76,617	32,778

註：源於周產期的病況，年齡大於一歲者係健保就醫資料依附於親人者

附表 3-31 110 年原住民族門診（不含急診）醫療點數—性別、年齡層別及疾病別

單位：千點

疾病別	國際疾病 傷害及死 因分類標 準第十版 ICD10-CM	總計					男性					女性				
		總計	0-14	15-44	45-64	65+	總計	0-14	15-44	45-64	65+	總計	0-14	15-44	45-64	65+
總計		10,776,054	905,003	2,766,348	4,273,854	2,830,850	4,927,360	509,706	1,282,833	2,006,276	1,128,545	5,848,694	395,297	1,483,515	2,267,577	1,702,305
感染症及寄生蟲病	A00 - B99	434,068	15,511	192,877	152,833	72,846	281,344	8,156	156,348	87,153	29,686	152,725	7,355	36,529	65,681	43,160
結核病	A15 - A19	14,850	104	3,538	6,833	4,375	9,607	57	2,302	4,800	2,448	5,243	47	1,236	2,033	1,928
腫瘤	C00 - D49	1,178,930	4,375	170,100	627,226	377,229	504,650	2,053	66,121	270,044	166,432	674,280	2,322	103,978	357,182	210,797
血液和造血器官及涉及免疫機轉的疾患	D50 - D89	159,713	3,444	83,806	56,750	15,713	126,736	2,581	68,341	45,909	9,906	32,977	863	15,465	10,842	5,807
內分泌、營養和代謝疾病	E00 - E89	894,487	88,554	129,972	399,149	276,812	405,394	61,065	57,211	190,165	96,953	489,094	27,490	72,761	208,984	179,858
精神、行為和神經發展疾患	F01 - F99	466,448	108,860	158,458	136,328	62,802	209,290	77,279	65,078	49,727	17,206	257,159	31,582	93,380	86,601	45,596
失智	F01 - F03	34,428	0	110	1,043	33,275	10,391	0	79	734	9,579	24,036	0	32	309	23,696
酒精相關障礙症	F10	3,446	0	1,226	1,867	353	2,681	0	984	1,412	285	765	0	242	455	69
焦慮、解離、壓力相關、身體障礙和其他非精神病的精神疾患	F40 - F48	65,828	1,210	35,336	22,383	6,899	19,930	539	11,967	5,791	1,634	45,898	672	23,369	16,592	5,265
神經系統疾病	G00 - G99	201,993	12,617	70,079	74,276	45,022	82,054	7,134	29,313	28,254	17,352	119,939	5,482	40,765	46,021	27,670
眼睛及其附屬器官的疾病	H00 - H59	231,883	34,855	38,868	72,751	85,409	100,924	16,895	16,741	34,126	33,163	130,959	17,961	22,127	38,625	52,246
耳與乳突疾病	H60 - H95	64,562	9,688	20,190	20,704	13,980	27,444	5,355	8,603	8,462	5,024	37,118	4,333	11,587	12,242	8,956
循環系統疾病	I00 - I99	902,509	2,692	98,798	416,729	384,290	427,688	1,402	57,239	212,182	156,865	474,821	1,290	41,559	204,547	227,425
呼吸系統疾病	J00 - J99	746,761	221,958	186,811	179,028	158,965	336,366	118,741	72,878	75,108	69,639	410,395	103,217	113,933	103,920	89,325
肺炎	J12 - J18	21,048	7,050	2,738	4,846	6,413	10,602	3,893	1,094	2,523	3,092	10,445	3,157	1,644	2,323	3,321
消化系統疾病	K00 - K95	1,116,514	184,633	455,852	320,678	155,351	489,458	92,470	193,472	140,386	63,130	627,055	92,162	262,380	180,292	92,221
酒精性肝病	K70	9,843	0	2,070	6,625	1,148	6,210	0	1,573	3,857	780	3,634	0	497	2,768	368
慢性肝炎及肝硬化	K73-K74	52,373	70	9,508	30,398	12,397	27,730	53	5,907	17,117	4,652	24,643	17	3,601	13,281	7,744
皮膚及皮下組織疾病	L00 - L99	319,702	35,676	140,358	98,780	44,889	155,344	18,014	65,149	51,594	20,587	164,359	17,662	75,209	47,186	24,302
肌肉骨骼系統及結締組織疾病	M00 - M99	974,135	12,613	213,925	425,742	321,855	399,781	6,799	105,644	180,411	106,926	574,354	5,814	108,281	245,330	214,929
生殖泌尿系統疾病	N00 - N99	1,867,798	6,474	342,264	921,341	597,718	839,998	3,151	119,975	467,943	248,929	1,027,800	3,323	222,290	453,398	348,790
妊娠、生產與產褥期	O00 - O9A	27,083	21	26,803	260	0	--	--	--	--	--	27,083	21	26,803	260	0
源於周產期的病況	P00 - P96	9,462	7,389	2,069	4	0	4,070	4,065	5	0	0	5,392	3,324	2,064	4	0
先天性畸形、變形與染色體異常	Q00 - Q99	35,988	19,245	9,791	3,598	3,354	15,808	9,886	3,657	1,475	790	20,180	9,359	6,134	2,123	2,564
症狀、徵候與臨床和實驗室的異常發現，他處未歸類者	R00 - R99	347,756	40,723	120,514	110,016	76,502	137,790	22,347	43,904	41,542	29,997	209,966	18,377	76,610	68,474	46,506
傷害、中毒與其它外因造成的特定影響	S00 - T88	369,190	29,612	151,139	122,413	66,026	196,577	17,944	89,266	63,616	25,752	172,613	11,668	61,873	58,797	40,274
導致罹病或致死之外因	V00 - Y99	24	3	8	12	1	16	2	8	4	1	8	1	0	7	0
影響健康狀況及健康服務	Z00 - Z99	361,785	41,619	136,485	118,937	64,744	160,610	22,070	61,125	50,481	26,934	201,175	19,549	75,360	68,456	37,811
分類不詳		48,789	24,437	11,998	8,534	3,821	16,225	12,296	705	2,276	947	32,564	12,141	11,292	6,258	2,874

註：源於周產期的病況，年齡大於一歲者係健保就醫資料依附於親人者

附表 3-32 110 年原住民族住院人數—性別、年齡層別及疾病別

單位：人

疾病別	國際疾病 傷害及死 因分類標 準第十版 ICD10-CM	總計					男性					女性				
		總計	0-14	15-44	45-64	65+	總計	0-14	15-44	45-64	65+	總計	0-14	15-44	45-64	65+
總計		58,165	6,816	20,908	17,432	13,009	26,500	3,661	7,798	9,409	5,632	31,665	3,155	13,110	8,023	7,377
感染症及寄生蟲病	A00 - B99	12,223	2,215	2,388	3,951	3,669	6,236	1,171	1,204	2,277	1,584	5,987	1,044	1,184	1,674	2,085
結核病	A15 - A19	467	3	107	184	173	302	3	77	131	91	165	0	30	53	82
腫瘤	C00 - D49	6,514	109	1,325	2,962	2,118	2,790	56	377	1,337	1,020	3,724	53	948	1,625	1,098
血液和造血器官及涉及免疫機轉的疾患	D50 - D89	5,818	366	1,898	1,906	1,648	2,348	195	521	979	653	3,470	171	1,377	927	995
內分泌、營養和代謝疾病	E00 - E89	17,597	1,987	2,755	6,740	6,115	8,889	1,035	1,543	3,817	2,494	8,708	952	1,212	2,923	3,621
精神、行為和神經發展疾患	F01 - F99	3,460	86	1,325	1,280	769	1,724	45	715	689	275	1,736	41	610	591	494
失智	F01 - F03	482	0	0	482		182	0	0	182		300	0	0	300	
酒精相關障礙症	F10	874	0	378	424	72	654	0	295	318	41	220	0	83	106	31
焦慮、解離、壓力相關、身體障礙和其他非精神病的精神疾患	F40 - F48	422	219		138	65	133	88		36	9	289	131		102	56
神經系統疾病	G00 - G99	3,593	218	923	1,424	1,028	1,845	124	500	785	436	1,748	94	423	639	592
眼睛及其附屬器官的疾病	H00 - H59	916	131	189	349	247	477	74	115	184	104	439	57	74	165	143
耳與乳突疾病	H60 - H95	942	384	182	239	137	449	208	77	118	46	493	176	105	121	91
循環系統疾病	I00 - I99	19,771	145	2,235	8,390	9,001	10,107	74	1,456	4,759	3,818	9,664	71	779	3,631	5,183
呼吸系統疾病	J00 - J99	13,478	3,483	2,222	3,370	4,403	7,141	1,842	1,164	2,035	2,100	6,337	1,641	1,058	1,335	2,303
肺炎	J12 - J18	7,122	2,023	700	1,680	2,719	3,912	1,071	408	1,088	1,345	3,210	952	292	592	1,374
消化系統疾病	K00 - K95	15,861	1,827	4,428	5,675	3,931	8,596	981	2,459	3,332	1,824	7,265	846	1,969	2,343	2,107
酒精性肝病	K70	1,609	0	523	923	163	1,173	0	430	641	102	436	0	93	282	61
慢性肝炎及肝硬化	K73-K74	1,294	198		704	392	828	162		481	185	466	36		223	207
皮膚及皮下組織疾病	L00 - L99	5,089	936	1,214	1,626	1,313	2,828	488	737	1,037	566	2,261	448	477	589	747
肌肉骨骼系統及結締組織疾病	M00 - M99	7,953	146	1,632	3,437	2,738	4,392	84	1,084	2,089	1,135	3,561	62	548	1,348	1,603
生殖泌尿系統疾病	N00 - N99	13,972	897	3,314	4,830	4,931	5,830	372	948	2,379	2,131	8,142	525	2,366	2,451	2,800
妊娠、生產與產褥期	O00 - O9A	6,589	0	6,569	20	0	--	--	--	--	--	6,589	0	6,569	20	0
源於周產期的病況	P00 - P96	2,057	231	1,819	7	0	132	124	8	0	0	1,925	107	1,811	7	0
先天性畸形、變形與染色體異常	Q00 - Q99	990	382	368	166	74	446	229	101	87	29	544	153	267	79	45
症狀、徵候與臨床和實驗室的異常發現，他處未歸類者	R00 - R99	8,865	1,312	1,918	2,890	2,745	4,603	673	992	1,663	1,275	4,262	639	926	1,227	1,470
傷害、中毒與其它外因造成的特定影響	S00 - T88	10,407	627	3,804	3,490	2,486	5,965	404	2,519	2,002	1,040	4,442	223	1,285	1,488	1,446
導致罹病或致死之外因	V00 - Y99	5,891	470	2,599	1,812	1,010	3,443	320	1,737	1,007	379	2,448	150	862	805	631
影響健康狀況及健康服務	Z00 - Z99	13,507	600	6,600	3,539	2,768	4,493	311	961	1,916	1,305	9,014	289	5,639	1,623	1,463
分類不詳		23	3	3	7	10	9	1	2	5	1	14	2	1	2	9

註：源於周產期的病況，年齡層大於一歲者係健保就醫資料依附於親人者

附表 3-33 110 年原住民族住院人次—性別、年齡層別及疾病別

單位：人次

疾病別	國際疾病 傷害及死 因分類標 準第十版 ICD10-CM	總計					男性					女性				
		總計	0-14	15-44	45-64	65+	總計	0-14	15-44	45-64	65+	總計	0-14	15-44	45-64	65+
總計		375,379	27,318	94,963	139,204	113,894	188,969	14,724	40,198	81,049	52,998	186,410	12,594	54,765	58,155	60,896
感染症及寄生蟲病	A00 - B99	20,676	3,091	3,845	7,073	6,667	11,123	1,644	2,140	4,303	3,036	9,553	1,447	1,705	2,770	3,631
結核病	A15 - A19	845	4	201	343	297	568	4	154	256	154	277	0	47	87	143
腫瘤	C00 - D49	30,563	410	3,953	16,912	9,288	14,989	232	1,452	8,552	4,753	15,574	178	2,501	8,360	4,535
血液和造血器官及涉及免疫機轉的疾病	D50 - D89	8,889	596	2,732	3,192	2,369	3,910	323	913	1,676	998	4,979	273	1,819	1,516	1,371
內分泌、營養和代謝疾病	E00 - E89	33,675	2,699	5,161	13,972	11,843	17,563	1,388	3,074	8,184	4,917	16,112	1,311	2,087	5,788	6,926
精神、行為和神經發展疾患	F01 - F99	13,522	203	5,517	6,083	1,719	7,543	86	2,929	3,772	756	5,979	117	2,588	2,311	963
失智	F01 - F03	880	0	0	880		396	0	0	396		484	0	0	484	
酒精相關障礙症	F10	1,387	0	580	713	94	1,026	0	426	546	54	361	0	154	167	40
焦慮、解離、壓力相關、身體障礙和其他非精神病的 精神疾患	F40 - F48	649	345		211	93	203	125		66	12	446	220		145	81
神經系統疾病	G00 - G99	6,888	455	1,843	2,972	1,618	3,842	278	1,018	1,798	748	3,046	177	825	1,174	870
眼睛及其附屬器官的疾病	H00 - H59	1,626	177	359	637	453	842	95	221	324	202	784	82	138	313	251
耳與乳突疾病	H60 - H95	1,306	456	266	400	184	643	242	118	228	55	663	214	148	172	129
循環系統疾病	I00 - I99	50,112	246	4,898	20,559	24,409	27,190	148	3,322	12,594	11,126	22,922	98	1,576	7,965	13,283
呼吸系統疾病	J00 - J99	33,817	7,386	4,390	9,067	12,974	18,869	4,034	2,374	5,754	6,707	14,948	3,352	2,016	3,313	6,267
肺炎	J12 - J18	11,562	2,948	1,020	2,807	4,787	6,583	1,577	606	1,885	2,515	4,979	1,371	414	922	2,272
消化系統疾病	K00 - K95	36,367	2,561	9,928	14,773	9,105	21,120	1,369	6,184	9,118	4,449	15,247	1,192	3,744	5,655	4,656
酒精性肝病	K70	3,076	0	987	1,827	262	2,225	0	825	1,248	152	851	0	162	579	110
慢性肝炎及肝硬化	K73-K74	2,194	320		1,179	695	1,404	259		789	356	790	61		390	339
皮膚及皮下組織疾病	L00 - L99	8,153	1,360	1,905	2,719	2,169	4,738	670	1,214	1,847	1,007	3,415	690	691	872	1,162
肌肉骨骼系統及結締組織疾病	M00 - M99	14,179	236	2,708	6,381	4,854	7,988	140	1,772	3,968	2,108	6,191	96	936	2,413	2,746
生殖泌尿系統疾病	N00 - N99	26,396	1,227	5,684	9,619	9,866	11,574	529	1,673	4,874	4,498	14,822	698	4,011	4,745	5,368
妊娠、生產與產褥期	O00 - O9A	12,390	0	12,337	53	0	--	--	--	--	--	12,390	0	12,337	53	0
源於周產期的病況	P00 - P96	5,074	727	4,334	13	0	401	376	25	0	0	4,673	351	4,309	13	0
先天性畸形、變形與染色體異常	Q00 - Q99	1,618	764	547	215	92	767	465	151	114	37	851	299	396	101	55
症狀、徵候與臨床和實驗室的異常發現，他處未歸類者	R00 - R99	13,122	1,898	2,781	4,357	4,086	6,955	961	1,480	2,531	1,983	6,167	937	1,301	1,826	2,103
傷害、中毒與其它外因造成的特定影響	S00 - T88	22,988	1,201	9,348	7,744	4,695	13,924	802	6,255	4,783	2,084	9,064	399	3,093	2,961	2,611
導致罹病或致死之外因	V00 - Y99	6,903	563	3,039	2,153	1,148	4,089	391	2,043	1,218	437	2,814	172	996	935	711
影響健康狀況及健康服務	Z00 - Z99	26,675	1,047	9,343	10,165	6,120	10,769	546	1,800	5,331	3,092	15,906	501	7,543	4,834	3,028
分類不詳		440	15	45	145	235	130	5	40	80	5	310	10	5	65	230

註：源於周產期的病況，年齡層大於一歲者係健保就醫資料依附於親人者

附表 3-34 110 年原住民族住院醫療點數—性別、年齡層別及疾病別

單位：千點

疾病別	國際疾病 傷害及死 因分類標 準第十版 ICD10-CM	總計					男性					女性				
		總計	0-14	15-44	45-64	65+	總計	0-14	15-44	45-64	65+	總計	0-14	15-44	45-64	65+
總計		6,973,412	436,704	1,672,796	2,614,585	2,249,326	3,653,901	248,309	758,290	1,591,864	1,055,438	3,319,512	188,395	914,506	1,022,722	1,193,889
感染症及寄生蟲病	A00 - B99	439,500	24,694	62,447	164,882	187,477	269,295	13,781	46,076	114,947	94,492	170,205	10,913	16,372	49,935	92,985
結核病	A15 - A19	59,094	165	12,265	25,955	20,709	45,533	165	10,419	22,120	12,829	13,561	0	1,847	3,835	7,879
腫瘤	C00 - D49	776,200	19,198	126,443	387,447	243,112	419,930	12,957	57,391	224,844	124,738	356,270	6,241	69,052	162,603	118,374
血液和造血器官及涉及免疫機轉的疾患	D50 - D89	28,298	4,930	5,421	10,229	7,718	15,261	2,892	3,387	5,116	3,867	13,037	2,038	2,034	5,113	3,852
內分泌、營養和代謝疾病	E00 - E89	119,550	6,342	21,914	53,134	38,160	61,865	4,887	11,569	31,151	14,258	57,685	1,455	10,345	21,982	23,903
精神、行為和神經發展疾患	F01 - F99	352,742	2,391	160,165	158,602	31,584	194,848	485	84,473	95,953	13,937	157,894	1,906	75,693	62,649	17,646
失智	F01 - F03	14,062	0	0	207	13,855	6,624	0	0	108	6,516	7,438	0	0	99	7,339
酒精相關障礙症	F10	7,518	0	2,708	4,535	274	6,366	0	2,401	3,705	260	1,152	0	308	830	14
焦慮、解離、壓力相關、身體障礙和其他非精神病的精神疾患	F40 - F48	6,894	113	5,943	561	276	3,659	0	3,452	207	0	3,234	113	2,492	354	276
神經系統疾病	G00 - G99	94,157	13,336	26,571	34,092	20,158	56,521	9,971	16,405	19,999	10,145	37,636	3,364	10,166	14,092	10,013
眼睛及其附屬器官的疾病	H00 - H59	29,009	2,723	5,339	12,127	8,821	16,594	1,771	3,311	7,490	4,022	12,415	952	2,028	4,637	4,798
耳與乳突疾病	H60 - H95	17,373	5,689	5,061	4,412	2,211	9,429	4,205	2,496	2,133	595	7,944	1,484	2,565	2,279	1,616
循環系統疾病	I00 - I99	1,030,501	4,790	116,256	441,910	467,545	591,115	2,075	79,501	281,903	227,636	439,386	2,715	36,755	160,008	239,909
呼吸系統疾病	J00 - J99	943,965	96,694	112,830	267,014	467,427	526,802	55,687	69,819	173,117	228,179	417,163	41,007	43,012	93,897	239,248
肺炎	J12 - J18	346,111	45,111	29,971	89,808	181,221	204,734	24,816	19,154	61,568	99,195	141,378	20,295	10,817	28,240	82,025
消化系統疾病	K00 - K95	556,601	26,337	157,027	222,689	150,549	321,241	16,094	103,393	130,125	71,630	235,360	10,242	53,635	92,564	78,919
酒精性肝病	K70	54,253	0	19,153	31,226	3,874	40,803	0	16,576	22,533	1,693	13,450	0	2,576	8,693	2,180
慢性肝炎及肝硬化	K73-K74	17,482	1,256	3,997	7,847	4,382	9,250	1,256	2,336	4,190	1,468	8,232	0	1,661	3,657	2,913
皮膚及皮下組織疾病	L00 - L99	137,001	11,081	28,389	52,794	44,737	81,335	5,105	19,574	35,489	21,167	55,666	5,976	8,815	17,305	23,570
肌肉骨骼系統及結締組織疾病	M00 - M99	452,684	5,212	57,702	206,255	183,516	217,975	2,836	37,220	112,058	65,862	234,709	2,376	20,482	94,197	117,654
生殖泌尿系統疾病	N00 - N99	312,071	16,207	79,705	116,029	100,130	125,760	7,833	23,043	54,343	40,542	186,311	8,374	56,661	61,686	59,589
妊娠、生產與產褥期	O00 - O9A	257,515	0	256,614	900	0	--	--	--	--	--	257,515	0	256,614	900	0
源於周產期的病況	P00 - P96	87,762	30,255	56,976	531	0	16,206	15,595	611	0	0	71,555	14,660	56,364	531	0
先天性畸形、變形與染色體異常	Q00 - Q99	91,328	62,884	21,258	4,353	2,833	44,928	32,883	7,380	2,970	1,694	46,400	30,001	13,878	1,382	1,139
症狀、徵候與臨床和實驗室的異常發現，他處未歸類者	R00 - R99	73,403	17,448	12,306	19,271	24,378	41,658	12,021	7,915	10,387	11,335	31,745	5,427	4,391	8,884	13,043
傷害、中毒與其它外因造成的特定影響	S00 - T88	627,844	30,467	204,232	229,200	163,945	386,844	18,165	143,457	158,914	66,308	241,000	12,303	60,775	70,285	97,636
導致罹病或致死之外因	V00 - Y99	0	0	0	0	0	0	0	0	0	0	0	0	0	0	0
影響健康狀況及健康服務	Z00 - Z99	497,768	54,622	143,804	206,052	93,289	226,023	27,900	31,889	115,740	50,494	271,745	26,722	111,915	90,312	42,796
分類不詳		3,809	34	387	1,338	2,051	1,318	11	380	884	44	2,491	23	7	454	2,007

註：源於周產期的病況，年齡層大於一歲者係健保就醫資料依附於親人者



附表 3-35 110 年原住民族出院者每次住院天數—性別、年齡層別及疾病別

單位：天

疾病別	國際疾病 傷害及死 因分類標 準第十版 ICD10-CM	總計					男性					女性				
		總計	0-14	15-44	45-64	65+	總計	0-14	15-44	45-64	65+	總計	0-14	15-44	45-64	65+
總計		7.6	5.1	6.4	8.5	9.1	8.5	5.0	7.8	9.4	9.6	6.8	5.3	5.6	7.3	8.6
感染症及寄生蟲病	A00 - B99	10.7	5.3	9.7	11.9	12.6	11.7	5.3	11.2	13.4	13.8	9.5	5.2	8.0	9.9	11.6
結核病	A15 - A19	17.7	9.3	15.2	18.5	18.4	18.9	9.3	14.8	20.6	20.1	15.4	0.0	16.2	13.3	16.5
腫瘤	C00 - D49	7.3	10.5	6.8	7.0	7.8	8.3	12.1	8.7	8.2	8.1	6.3	8.5	5.7	5.9	7.4
血液和造血器官及涉及免疫機轉的疾患	D50 - D89	8.6	6.8	7.3	9.2	9.6	10.1	6.0	10.1	10.7	10.8	7.4	7.9	5.9	7.7	8.7
內分泌、營養和代謝疾病	E00 - E89	8.1	5.1	8.1	8.6	8.4	8.7	4.9	8.8	9.1	9.0	7.6	5.2	7.2	7.8	8.0
精神、行為和神經發展疾患	F01 - F99	18.1	9.6	20.2	18.2	14.6	19.3	7.2	20.4	19.2	17.7	17.1	11.0	20.0	17.3	12.7
失智	F01 - F03	13.5	0.0	0.0	26.1	13.3	15.5	0.0	0.0	27.7	14.9	12.3	0.0	0.0	17.0	12.2
酒精相關障礙症	F10	11.7	0.0	11.8	12.0	9.8	10.8	0.0	9.8	11.6	12.7	14.4	0.0	18.7	13.1	6.8
焦慮、解離、壓力相關、身體障礙和其他非精神病的精神疾患	F40 - F48	10.1	10.7	12.5	6.9	9.3	13.0	44.0	13.6	9.0	21.1	8.9	8.8	11.7	6.2	7.9
神經系統疾病	G00 - G99	12.3	7.2	12.6	13.1	12.0	13.9	8.1	13.8	15.3	13.5	10.4	6.2	11.2	10.4	10.8
眼睛及其附屬器官的疾病	H00 - H59	5.8	6.7	7.0	5.5	5.0	6.1	5.6	6.8	5.8	6.2	5.5	8.1	7.4	5.1	4.0
耳與乳突疾病	H60 - H95	5.7	4.9	5.7	6.4	6.3	6.0	4.7	6.3	7.3	7.2	5.4	5.1	5.2	5.5	5.8
循環系統疾病	I00 - I99	8.6	9.6	8.5	8.6	8.7	8.9	9.3	8.5	9.1	8.8	8.3	9.8	8.5	7.8	8.6
呼吸系統疾病	J00 - J99	9.9	4.9	7.6	12.3	12.5	10.6	4.9	8.4	13.4	13.2	9.1	4.9	6.8	10.4	11.8
肺炎	J12 - J18	11.0	4.8	10.8	14.0	13.7	11.7	4.8	11.9	15.0	14.3	10.1	4.8	9.4	12.2	13.0
消化系統疾病	K00 - K95	7.9	5.0	6.8	8.5	9.0	8.3	5.0	7.4	8.9	9.5	7.3	5.0	5.7	7.9	8.5
酒精性肝病	K70	9.1	0.0	8.4	9.5	9.1	9.2	0.0	8.7	9.6	8.7	9.0	0.0	6.8	9.4	9.6
慢性肝炎及肝硬化	K73-K74	9.0	20.8	9.5	9.1	8.6	9.2	40.0	9.9	9.2	8.4	8.7	1.5	7.4	8.8	8.8
皮膚及皮下組織疾病	L00 - L99	10.7	5.4	9.5	12.7	12.7	11.6	5.5	10.2	13.6	13.9	9.5	5.2	8.2	11.0	11.7
肌肉骨骼系統及結締組織疾病	M00 - M99	8.7	6.0	8.0	9.3	8.5	9.7	5.7	8.8	10.4	9.4	7.6	6.4	6.5	7.6	7.9
生殖泌尿系統疾病	N00 - N99	8.4	5.6	6.2	8.7	9.7	9.3	5.9	7.9	9.7	9.8	7.7	5.3	5.5	7.8	9.6
妊娠、生產與產褥期	O00 - O9A	4.4	0.0	4.4	4.6	0.0	--	--	--	--	--	4.4	0.0	4.4	4.6	0.0
源於周產期的病況	P00 - P96	11.0	19.6	9.5	12.3	0.0	18.6	19.3	8.6	0.0	0.0	10.3	19.9	9.5	12.3	0.0
先天性畸形、變形與染色體異常	Q00 - Q99	8.4	8.6	8.5	8.2	6.5	7.5	7.0	7.2	10.1	7.0	9.3	11.3	9.1	6.3	6.1
症狀、徵候與臨床和實驗室的異常發現，他處未歸類者	R00 - R99	8.9	5.3	7.9	9.7	10.4	9.6	5.5	8.9	10.7	10.9	8.1	5.0	6.7	8.6	10.0
傷害、中毒與其它外因造成的特定影響	S00 - T88	8.8	6.1	7.7	10.1	9.6	9.2	5.5	7.8	11.3	10.3	8.2	7.3	7.5	8.3	9.1
導致罹病或致死之外因	V00 - Y99	5.7	3.9	5.0	6.6	6.9	5.8	3.7	5.0	7.4	7.8	5.6	4.2	5.2	5.7	6.4
影響健康狀況及健康服務	Z00 - Z99	5.8	8.6	5.3	5.7	6.4	6.9	8.7	7.1	6.6	7.0	5.1	8.5	4.9	4.7	5.9
分類不詳		24.2	1.0	1.5	57.3	20.8	11.5	1.0	2.0	21.5	0.0	29.3	1.0	1.0	93.0	20.8

註：源於周產期的病況，年齡層大於一歲者係健保就醫資料依附於親人者

附表 3-36 110 年原住民族門診（不含急診）人數—族別及疾病別

單位：人

疾病別	國際疾病 傷害及死 因分類標 準第十版 ICD10-CM	總計	阿美族	泰雅族	排灣族	布農族	魯凱族	卑南族	鄒族	賽夏族	雅美族	邵族	噶瑪蘭 族	太魯閣 族	撒奇萊 雅族	賽德克 族	拉阿魯 哇族	卡那卡 那富族	其他
總計		543,708	198,956	89,706	98,036	57,747	12,814	13,817	6,338	6,332	4,455	782	1,403	31,940	953	10,365	406	370	9,288
感染症及寄生蟲病	A00 - B99	108,692	34,151	20,183	19,313	13,770	2,722	2,699	1,485	1,328	720	156	255	7,454	158	2,337	94	86	1,781
結核病	A15 - A19	1,161	265	292	136	175	30	19	10	15	0	≤9	≤9	123	≤9	61	≤9	0	29
腫瘤	C00 - D49	34,463	12,595	5,455	6,542	3,705	813	1,010	453	397	302	59	90	1,637	74	508	34	20	769
血液和造血器官及涉及免疫機轉的疾病	D50 - D89	18,380	6,759	2,940	3,428	1,987	544	424	201	213	127	20	32	978	33	312	14	15	353
內分泌、營養和代謝疾病	E00 - E89	116,555	37,211	19,783	21,672	15,167	3,245	3,084	1,738	1,291	621	176	282	6,981	215	2,444	80	98	2,467
精神、行為和神經發展疾患	F01 - F99	61,846	21,501	11,379	10,553	6,627	1,313	1,730	760	755	360	126	160	3,903	121	1,218	40	31	1,269
失智	F01 - F03	3,343	1,408	471	504	246	80	111	49	32	29	5	13	234	15	41	0	0	105
酒精相關障礙症	F10	2,309	674	497	275	374	38	49	22	26	14	≤9	10	200	≤9	62	≤9	≤9	53
焦慮、解離、壓力相關、身體障礙和其他非精神病的精神疾患	F40 - F48	28,334	10,070	5,133	5,073	2,938	628	831	310	338	139	65	69	1,541	62	495	21	11	610
神經系統疾病	G00 - G99	76,138	26,904	13,610	13,375	8,248	1,963	1,949	967	912	395	142	191	4,215	153	1,440	55	45	1,574
眼睛及其附屬器官的疾病	H00 - H59	143,854	49,281	25,690	26,401	15,646	3,521	3,588	1,878	1,604	999	218	315	9,184	224	3,109	120	100	1,976
耳與乳突疾病	H60 - H95	55,539	20,102	10,310	9,166	5,672	1,300	1,287	568	596	350	90	128	3,849	126	1,082	31	30	852
循環系統疾病	I00 - I99	125,096	41,774	20,947	23,663	14,922	3,427	3,265	1,824	1,320	785	152	301	6,828	269	2,519	90	85	2,925
呼吸系統疾病	J00 - J99	317,780	107,026	58,582	57,321	35,714	7,358	7,373	3,623	3,668	2,142	429	728	21,379	494	7,115	223	225	4,380
肺炎	J12 - J18	16,675	4,666	3,549	3,218	2,278	420	307	148	149	70	16	34	884	25	646	16	13	236
消化系統疾病	K00 - K95	332,997	117,710	58,405	58,970	36,112	7,637	8,508	4,190	3,696	2,480	529	822	20,953	582	6,532	258	253	5,360
酒精性肝病	K70	3,301	776	608	681	502	54	74	52	52	12	≤9	≤9	268	≤9	108	≤9	≤9	99
慢性肝炎及肝硬化	K73-K74	16,368	4,448	3,033	2,990	2,076	425	498	396	206	56	11	33	1,431	19	357	9	15	365
皮膚及皮下組織疾病	L00 - L99	202,117	69,545	36,936	36,087	21,421	4,870	4,913	2,327	2,302	1,230	290	497	13,630	333	4,097	135	118	3,386
肌肉骨骼系統及結締組織疾病	M00 - M99	216,531	75,877	37,112	38,866	23,387	5,605	5,229	2,849	2,295	1,660	248	502	13,372	420	4,292	171	147	4,499
生殖泌尿系統疾病	N00 - N99	124,677	43,872	20,795	22,689	14,427	3,043	3,289	1,619	1,513	722	209	280	7,290	252	2,257	96	82	2,242
妊娠、生產與產褥期	O00 - O9A	11,582	4,056	2,206	1,994	1,267	232	303	124	147	80	16	30	759	16	236	11	4	101
源於周產期的病況	P00 - P96	4,375	1,442	841	682	591	82	120	42	61	37	≤9	≤9	331	≤9	106	≤9	≤9	15
先天性畸形、變形與染色體異常	Q00 - Q99	5,387	1,856	867	1,150	593	143	165	66	59	47	12	13	239	9	119	4	4	41
症狀、徵候與臨床和實驗室的異常發現，他處未歸類者	R00 - R99	239,184	80,860	43,336	43,920	27,512	5,859	5,747	2,947	2,599	1,565	332	529	14,563	384	4,855	185	179	3,812
傷害、中毒與其它外因造成的特定影響	S00 - T88	187,638	67,164	33,487	32,413	20,197	4,157	4,560	2,044	2,088	1,592	208	456	12,026	320	3,304	125	103	3,394
導致罹病或致死之外因	V00 - Y99	10,336	3,834	2,263	1,029	1,270	126	160	321	166	144	≤9	47	597	≤9	172	≤9	14	174
影響健康狀況及健康服務	Z00 - Z99	246,684	79,506	43,315	46,700	29,166	6,425	5,514	3,470	2,559	1,960	327	575	16,563	426	5,792	192	170	4,024
分類不詳		80,569	27,853	13,198	15,781	9,137	2,337	2,539	983	875	470	112	157	4,354	109	1,458	79	96	1,031

註：1. 其他：族別未註記

2. 為配合衛生福利部及符合個人資料保護法之規定，若遇原始統計資料（人數或筆數）過小，將對資料內最小值相加呈現，以免受保護資料因相互減贖或推導而得之。

附表 3-37 110 年原住民族門診（不含急診）人次—族別及疾病別

單位：人次

疾病別	國際疾病 傷害及死 因分類標 準第十版 ICD10-CM	總計	阿美族	泰雅族	排灣族	布農族	魯凱族	卑南族	鄒族	賽夏族	雅美族	邵族	噶瑪蘭 族	太魯閣族	撒奇萊 雅族	賽德克 族	拉阿魯 哇族	卡那卡 那富族	其他
總計		15,184,752	4,977,559	2,673,847	2,788,149	1,805,235	376,800	375,504	226,288	158,684	93,922	22,147	35,161	986,672	26,913	325,832	10,864	10,581	290,594
感染症及寄生蟲病	A00 - B99	363,790	105,157	66,291	61,780	53,363	9,218	9,741	6,460	4,676	2,011	576	879	27,587	358	7,980	279	192	7,242
結核病	A15 - A19	10,844	2,615	2,646	1,057	1,844	207	175	83	137	0	≤20	11	1,137	≤20	668	≤20	0	250
腫瘤	C00 - D49	273,293	96,619	40,722	55,098	29,895	7,542	9,497	3,938	2,772	2,446	465	535	11,545	475	3,858	283	111	7,492
血液和造血器官及涉及免疫機轉的疾病	D50 - D89	80,267	30,589	12,195	14,464	8,984	2,149	1,979	969	835	604	89	94	4,103	162	1,270	75	28	1,678
內分泌、營養和代謝疾病	E00 - E89	1,309,569	394,502	222,759	245,775	186,467	37,374	32,979	23,337	14,103	7,305	2,007	3,251	78,997	2,490	28,163	750	876	28,434
精神、行為和神經發展疾患	F01 - F99	545,782	189,269	97,818	94,842	56,405	11,074	16,512	6,813	6,349	3,174	1,615	1,502	36,565	1,132	11,153	380	181	10,998
失智	F01 - F03	27,782	11,670	3,900	3,950	1,804	576	957	385	289	486	43	74	2,258	154	313	0	0	923
酒精相關障礙症	F10	11,582	3,289	2,273	1,514	1,804	153	373	189	104	81	51	55	1,113	19	279	32	9	244
焦慮、解離、壓力相關、身體障礙 和其他非精神病的精神疾患	F40 - F48	159,797	55,372	28,260	30,678	16,251	3,507	4,969	2,006	1,737	740	440	368	8,339	341	2,983	132	67	3,607
神經系統疾病	G00 - G99	390,244	133,283	69,619	68,706	43,076	9,200	10,473	6,108	4,788	2,102	922	1,000	22,867	933	7,879	298	236	8,754
眼睛及其附屬器官的疾病	H00 - H59	543,289	187,063	93,477	101,280	58,701	13,777	13,492	8,225	5,219	3,429	885	1,135	33,746	924	12,399	405	373	8,759
耳與耳突疾病	H60 - H95	171,250	59,770	30,791	29,662	17,938	4,540	4,134	1,894	1,678	904	384	365	11,862	429	3,880	131	73	2,815
循環系統疾病	I00 - I99	1,411,333	445,168	239,593	277,038	176,392	37,872	34,746	23,438	14,328	12,056	1,648	3,472	77,342	3,239	30,280	903	958	32,860
呼吸系統疾病	J00 - J99	1,888,707	587,991	373,662	330,433	222,669	42,174	38,497	23,325	19,753	9,033	2,453	4,371	151,857	2,776	51,628	1,151	1,387	25,547
肺炎	J12 - J18	42,341	12,182	8,552	7,271	6,392	1,020	700	446	405	150	34	72	2,364	105	1,827	63	20	738
消化系統疾病	K00 - K95	1,766,315	592,557	308,486	316,227	206,340	40,232	46,385	27,095	18,701	10,287	2,988	4,161	117,782	2,972	36,485	1,374	1,336	32,907
酒精性肝病	K70	17,872	4,240	3,142	3,271	2,956	301	456	309	253	47	47	43	1,776	≤20	537	24	≤20	450
慢性肝炎及肝硬化	K73-K74	85,114	21,130	14,391	15,792	12,394	2,493	3,246	2,115	1,121	251	76	120	7,809	109	1,892	61	58	2,056
皮膚及皮下組織疾病	L00 - L99	815,881	286,080	143,835	144,817	84,927	20,401	20,480	9,268	8,871	4,394	1,135	2,084	56,306	1,243	15,062	509	478	15,991
肌肉骨骼系統及結締組織疾病	M00 - M99	1,872,958	612,922	327,338	354,749	204,083	49,699	40,782	35,094	16,124	12,100	1,622	4,018	122,514	3,737	43,014	1,427	1,816	41,919
生殖泌尿系統疾病	N00 - N99	738,701	253,233	116,162	133,260	99,639	16,848	19,870	11,640	9,155	3,996	1,301	1,653	41,881	1,296	12,428	631	385	15,323
妊娠、生產與產褥期	O00 - O9A	49,213	15,884	8,567	9,860	6,309	1,125	1,546	529	544	369	60	107	2,822	63	990	57	9	372
源於周產期的病況	P00 - P96	9,627	3,162	1,681	1,699	1,432	250	252	84	158	72	≤20	10	585	≤20	200	≤20	10	20
先天性畸形、變形與染色體異常	Q00 - Q99	23,868	7,879	3,847	4,633	3,163	570	778	294	223	202	44	48	1,339	70	589	5	6	178
症狀、徵候與臨床和實驗室的異常發現， 他處未歸類者	R00 - R99	977,105	320,470	177,116	183,926	118,492	22,739	24,576	12,168	9,761	4,943	1,429	2,009	59,946	1,510	19,477	787	747	17,009
傷害、中毒與其他外因造成的特定影響	S00 - T88	703,812	251,595	122,737	120,391	75,420	15,271	16,588	8,168	7,330	6,428	803	1,723	48,809	1,207	11,864	421	285	14,772
導致罹病或致死之外因	V00 - Y99	24,077	9,389	4,876	2,269	3,214	380	377	692	325	292	24	85	1,294	≤20	373	≤20	≤20	451
影響健康狀況及健康服務	Z00 - Z99	786,618	240,645	136,966	156,324	97,965	22,050	18,185	10,833	8,215	5,444	1,143	1,753	54,336	1,247	19,318	560	510	11,124
分類不詳		439,053	154,332	75,309	80,916	50,361	12,315	13,635	5,916	4,776	2,331	552	906	22,587	630	7,542	432	564	5,949

註：1. 其他：族別未註記

2. 為配合衛生福利部及符合個人資料保護法之規定，若遇原始統計資料（人數或筆數）過小，將對資料內最小值相加呈現，以免受保護資料因相互減贅或推導而得之。

附表 3-38 110 年原住民族門診（不含急診）醫療點數—族別及疾病別

單位：千點

疾病別	國際疾病傷害及死因分類標準第十版 ICD10-CM	總計	阿美族	泰雅族	排灣族	布農族	魯凱族	卑南族	鄒族	賽夏族	雅美族	邵族	噶瑪蘭族	太魯閣族	撒奇萊雅族	賽德克族	拉阿魯哇族	卡那卡那富族	其他
總計		10,776,054	3,657,631	1,821,696	1,935,162	1,317,453	277,123	287,618	150,320	117,910	59,314	16,471	25,202	640,043	17,427	197,267	9,416	6,289	239,710
感染症及寄生蟲病	A00 - B99	434,068	129,841	72,357	72,247	59,304	8,726	13,860	7,597	4,327	1,461	794	1,685	41,297	223	8,507	350	76	11,416
結核病	A15 - A19	14,850	3,478	3,951	1,396	2,320	263	229	137	215	0	1	17	1,508	11	981	9	0	334
腫瘤	C00 - D49	1,178,930	444,141	187,014	225,753	104,224	37,618	31,009	12,675	13,419	7,917	2,802	1,663	54,423	1,296	15,334	782	179	38,681
血液和造血器官及涉及免疫機轉的疾患	D50 - D89	159,713	103,526	4,873	24,426	4,222	1,035	16,577	328	189	226	3	35	3,200	43	355	29	11	636
內分泌、營養和代謝疾病	E00 - E89	894,487	235,611	208,468	147,561	139,791	22,825	20,456	13,504	8,502	4,058	1,320	1,762	55,156	1,518	16,363	483	490	16,617
精神、行為和神經發展疾患	F01 - F99	466,448	164,268	85,514	75,513	45,645	8,172	12,809	4,362	5,697	2,069	1,369	1,421	38,681	1,132	9,905	281	101	9,511
失智	F01 - F03	34,428	15,249	4,249	4,880	2,511	601	1,296	514	364	169	46	140	3,070	219	269	0	0	852
酒精相關障礙症	F10	3,446	965	439	571	484	36	118	80	30	13	17	5	393	23	132	29	2	110
焦慮、解離、壓力相關、身體障礙和其他非精神病的精神疾患	F40 - F48	65,828	23,528	11,368	12,762	6,428	1,336	1,958	609	700	282	138	185	3,887	161	996	84	33	1,373
神經系統疾病	G00 - G99	201,993	70,751	34,835	35,320	23,040	5,087	5,051	3,010	2,582	1,394	420	492	11,393	436	4,093	186	149	3,754
眼睛及其附屬器官的疾病	H00 - H59	231,883	82,266	41,038	43,249	24,216	5,759	5,673	3,195	1,979	1,224	300	508	12,817	435	4,867	120	165	4,072
耳與乳突疾病	H60 - H95	64,562	22,199	11,809	10,887	6,998	1,964	1,573	673	629	296	235	137	4,371	145	1,487	51	23	1,086
循環系統疾病	I00 - I99	902,509	299,451	152,107	170,994	104,851	22,762	20,733	12,691	10,257	6,230	875	2,550	55,800	2,209	19,161	488	547	20,800
呼吸系統疾病	J00 - J99	746,761	225,962	145,892	148,764	85,027	19,965	14,576	8,766	7,202	3,445	1,219	1,426	50,076	1,082	19,201	425	459	13,273
肺炎	J12 - J18	21,048	6,163	4,273	3,510	2,821	429	418	152	243	136	13	31	1,398	24	967	17	9	443
消化系統疾病	K00 - K95	1,116,514	394,961	190,590	187,728	127,325	23,759	27,777	14,734	12,768	7,132	1,907	2,752	77,087	1,966	23,495	860	801	20,871
酒精性肝病	K70	9,843	2,780	1,323	1,553	1,682	119	189	109	137	41	0	11	1,252	0	469	0	0	178
慢性肝炎及肝硬化	K73-K74	52,373	13,955	8,237	9,402	8,098	1,226	1,574	1,049	430	93	9	63	5,658	20	678	8	35	1,838
皮膚及皮下組織疾病	L00 - L99	319,702	121,274	51,833	51,388	38,136	7,665	6,665	3,763	3,633	1,463	399	1,095	19,846	402	5,223	142	155	6,622
肌肉骨骼系統及結締組織疾病	M00 - M99	974,135	380,852	150,367	174,625	90,621	25,213	22,499	14,485	8,149	4,221	945	3,204	56,370	2,392	17,041	665	591	21,894
生殖泌尿系統疾病	N00 - N99	1,867,798	576,483	272,752	353,115	318,873	56,421	58,013	34,146	25,760	10,065	2,463	3,219	74,346	2,377	26,371	3,344	1,897	48,154
妊娠、生產與產褥期	O00 - O9A	27,083	9,048	4,773	5,373	3,118	642	745	355	307	184	24	63	1,660	35	452	39	3	263
源於周產期的病況	P00 - P96	9,462	3,450	1,269	1,685	1,388	96	144	347	209	55	2	4	700	2	91	8	4	8
先天性畸形、變形與染色體異常	Q00 - Q99	35,988	15,000	4,169	6,326	4,337	785	1,207	574	249	230	51	53	1,918	75	734	6	2	271
症狀、徵候與臨床和實驗室的異常發現，他處未歸類者	R00 - R99	347,756	118,629	60,735	64,554	41,062	8,790	8,986	3,939	3,649	2,060	515	728	20,266	449	6,807	260	217	6,109
傷害、中毒與其它外因造成的特定影響	S00 - T88	369,190	130,834	66,368	62,261	38,994	8,012	8,661	4,270	3,820	3,400	456	892	25,913	536	6,384	223	149	8,018
導致罹病或致死之外因	V00 - Y99	24	2	13	3	5	0	0	0	0	0	0	1	0	0	0	0	0	0
影響健康狀況及健康服務	Z00 - Z99	361,785	107,138	62,063	62,736	49,466	10,503	8,794	5,850	2,524	1,804	313	1,405	31,442	604	9,740	585	205	6,614
分類不詳		48,789	18,283	8,869	7,818	4,953	1,043	1,561	692	579	291	59	103	2,700	65	843	39	54	835

註：其他：族別未註記

附表 3-39 110 年原住民族前十五大主要癌症門診人數（不含急診）—族別及疾病別

單位：人

疾病別	國際疾病傷害及死因分類標準第十版 ICD10-CM	總計	阿美族	泰雅族	排灣族	布農族	魯凱族	卑南族	鄒族	賽夏族	雅美族	邵族	噶瑪蘭族	太魯閣族	撒奇萊雅族	賽德克族	拉阿魯哇族	卡那卡那富族	其他
乳房惡性腫瘤	C50	1,930	786	258	361	184	38	64	33	23	18	≤7	8	76	≤7	26	≤7	0	43
唇、口腔及咽惡性腫瘤	C00-C14	1,101	358	106	282	164	41	35	14	19	10	0	≤5	38	≤5	≤5	0	≤5	24
結腸、直腸乙狀結腸連接處、直腸、肛門及肛管惡性腫瘤	C18-C21	1,026	401	120	241	81	17	52	16	17	≤4	≤4	0	36	≤4	9	0	≤4	28
氣管、支氣管和肺惡性腫瘤	C33-C34	977	363	171	200	61	31	34	10	11	≤6	0	≤6	33	≤6	18	≤6	≤6	34
其他、界定不明、續發性及未明示部位之惡性腫瘤	C73-C80	909	302	120	246	77	27	25	19	≤7	24	0	≤7	33	0	12	0	0	17
肝及肝內膽管惡性腫瘤	C22	719	192	126	140	84	20	28	12	11	≤4	≤4	≤4	54	≤4	22	0	0	23
子宮體、子宮頸惡性腫瘤、未明示部位子宮惡性腫瘤	C53-C55	546	154	98	120	62	17	15	≤5	9	≤5	≤5	0	30	≤5	11	≤5	≤5	17
胃惡性腫瘤	C16	492	198	81	63	66	13	12	7	5	9	0	≤4	12	≤4	≤4	0	0	19
攝護腺惡性腫瘤	C61	381	133	68	61	48	13	10	≤5	≤5	0	≤5	≤5	12	≤5	12	0	0	14
食道惡性腫瘤	C15	256	125	19	42	25	≤6	9	≤6	≤6	≤6	≤6	≤6	8	≤6	≤6	0	0	14
非何杰金(氏)淋巴瘤	C82-C85	252	71	34	59	31	10	10	≤6	≤6	≤6	0	0	14	0	7	0	≤6	≤6
白血病	C91-C95	243	102	44	39	17	6	6	7	0	0	0	0	11	0	6	0	0	5
其他女性生殖器官之惡性腫瘤	C51-C52, C56-C58	193	71	25	38	24	6	≤4	0	0	≤4	≤4	≤4	13	0	≤4	0	0	8
間皮及軟組織之惡性腫瘤	C45-C49	163	58	40	27	14	≤7	≤7	≤7	≤7	≤7	0	0	≤7	0	≤7	≤7	0	≤7
其他泌尿道之惡性腫瘤	C64-C66, C68	162	61	19	32	20	≤4	10	≤4	≤4	0	≤4	0	≤4	0	5	0	0	5

註：1. 以第一組疾病碼（主診斷碼）為罹病原因

2. 其他：族別未註記

3. 為配合衛生福利部及符合個人資料保護法之規定，若遇原始統計資料（人數或筆數）過小，將對資料內最小值相加呈現，以免受保護資料因相互減贖或推導而得之。

附表 3-40 110 年原住民族住院人數—族別及疾病別

單位：人

疾病別	國際疾病傷害及死因分類標準第十版 ICD10-CM	總計	阿美族	泰雅族	排灣族	布農族	魯凱族	卑南族	鄒族	賽夏族	雅美族	邵族	噶瑪蘭族	太魯閣族	撒奇萊雅族	賽德克族	拉阿魯哇族	卡那卡那富族	其他
總計		58,165	18,457	10,619	10,786	6,907	1,563	1,337	713	626	378	73	132	3,794	92	1,445	40	37	1,166
感染症及寄生蟲病	A00 - B99	12,223	3,255	2,356	2,343	1,669	393	286	184	132	60	5	28	841	16	398	8	7	242
結核病	A15 - A19	467	120	109	62	53	14	10	6	5	0	0	≤7	50	≤7	22	0	0	12
腫瘤	C00 - D49	6,514	2,237	981	1,356	692	203	204	91	62	52	13	14	267	21	118	≤7	≤7	197
血液和造血器官及涉及免疫機轉的疾病	D50 - D89	5,818	1,881	945	1,250	678	165	145	98	59	33	≤7	16	298	6	98	≤7	≤7	134
內分泌、營養和代謝疾病	E00 - E89	17,597	5,066	3,290	3,265	2,445	545	388	267	192	91	18	29	1,104	28	471	11	18	369
精神、行為和神經發展疾患	F01 - F99	3,460	1,080	622	597	373	86	82	36	34	24	7	14	320	6	61	≤7	≤7	114
失智	F01 - F03	482	217	52	72	34	10	13	5	≤7	≤7	0	≤7	44	≤7	10	0	0	18
酒精相關障礙症	F10	874	230	157	170	138	21	20	15	12	7	≤7	≤7	50	≤7	17	≤7	≤7	25
焦慮、解離、壓力相關、身體障礙和其他非精神病的精神疾患	F40 - F48	422	118	93	79	44	13	15	4	≤7	≤7	≤7	≤7	28	≤7	9	0	0	10
神經系統疾病	G00 - G99	3,593	1,149	629	675	436	95	76	43	38	28	11	9	224	6	71	≤7	≤7	99
眼睛及其附屬器官的疾病	H00 - H59	916	297	144	163	111	23	18	8	≤7	7	≤7	≤7	90	≤7	22	≤7	0	23
耳與孔突疾病	H60 - H95	942	220	218	208	113	22	15	10	≤7	≤7	≤7	≤7	73	0	44	0	0	12
循環系統疾病	I00 - I99	19,771	6,348	3,321	3,774	2,430	573	473	295	202	113	25	46	1,167	41	425	10	14	514
呼吸系統疾病	J00 - J99	13,478	3,752	2,727	2,582	1,652	456	270	140	130	59	14	28	845	23	521	8	9	262
肺炎	J12 - J18	7,122	1,972	1,477	1,285	903	223	114	69	69	28	9	19	450	16	333	5	4	146
消化系統疾病	K00 - K95	15,861	4,729	2,928	3,044	1,926	475	375	216	196	92	18	37	1,021	27	401	8	10	358
酒精性肝病	K70	1,609	394	291	311	243	38	49	23	30	11	≤7	≤7	126	0	34	≤7	≤7	52
慢性肝炎及肝硬化	K73-K74	1,294	325	153	292	214	34	30	31	18	6	≤7	≤7	127	≤7	24	0	≤7	35
皮膚及皮下組織疾病	L00 - L99	5,089	1,391	1,035	915	692	148	86	59	38	25	≤7	≤7	385	10	171	≤7	≤7	119
肌肉骨骼系統及結締組織疾病	M00 - M99	7,953	2,407	1,269	1,547	1,066	280	168	170	58	44	8	14	527	15	196	6	6	172
生殖泌尿系統疾病	N00 - N99	13,972	4,361	2,377	2,586	1,845	408	351	191	160	70	18	29	854	23	349	9	11	330
妊娠、生產與產褥期	O00 - O9A	6,589	2,277	1,330	1,064	772	108	162	59	91	49	9	15	450	6	142	7	4	44
源於周產期的病況	P00 - P96	2,057	592	469	292	278	28	41	17	31	13	0	4	213	≤7	68	≤7	≤7	4
先天性畸形、變形與染色體異常	Q00 - Q99	990	338	175	180	131	24	25	12	12	≤7	0	≤7	56	≤7	18	≤7	≤7	8
症狀、徵候與臨床和實驗室的異常發現，他處未歸類者	R00 - R99	8,865	2,691	1,651	1,735	1,030	231	174	113	107	59	12	22	619	13	204	7	8	189
傷害、中毒與其它外因造成的特定影響	S00 - T88	10,407	3,477	1,677	2,082	1,124	315	218	139	119	75	8	28	695	15	225	5	6	199
導致罹病或致死之外因	V00 - Y99	5,891	2,086	914	1,150	576	168	119	72	60	60	≤7	19	430	8	115	≤7	≤7	106
影響健康狀況及健康服務	Z00 - Z99	13,507	4,547	2,287	2,371	1,577	333	369	142	151	94	26	35	1,040	23	253	10	5	244
分類不詳		23	9	3	4	0	0	2	0	0	0	0	0	4	0	1	0	0	0

註：1.其他：族別未註記

2.為配合衛生福利部及符合個人資料保護法之規定，若遇原始統計資料（人數或筆數）過小，將對資料內最小值相加呈現，以免受保護資料因相互減贖或推導而得之。

附表 3-41 110 年原住民族住院人次—族別及疾病別

單位：人次

疾病別	國際疾病 傷害及死 因分類標 準第十版 ICD10-CM	總計	阿美族	泰雅族	排灣族	布農族	魯凱族	卑南族	鄒族	賽夏族	雅美族	邵族	噶瑪蘭 族	太魯閣 族	撒奇萊 雅族	賽德克 族	拉阿魯 哇族	卡那卡 那富族	其他
總計		375,379	115,790	64,555	71,935	45,421	11,333	8,823	4,887	4,247	2,503	435	841	24,729	649	9,004	294	194	9,739
感染症及寄生蟲病	A00 - B99	20,676	5,262	3,962	4,006	2,886	724	484	317	229	116	6	50	1,453	23	655	14	9	480
結核病	A15 - A19	845	187	217	97	95	21	19	12	12	0	0	≤8	114	≤8	43	0	0	22
腫瘤	C00 - D49	30,563	11,090	4,352	6,299	2,958	903	1,071	455	382	285	45	71	1,118	106	414	7	4	1,003
血液和造血器官及涉及免疫機轉的疾患	D50 - D89	8,889	2,858	1,384	1,911	1,000	291	229	145	104	75	6	23	449	7	153	7	6	241
內分泌、營養和代謝疾病	E00 - E89	33,675	9,333	6,018	6,360	4,930	1,086	672	524	380	187	32	47	2,220	62	886	42	27	869
精神、行為和神經發展疾患	F01 - F99	13,522	4,255	2,346	2,195	1,347	517	255	84	111	90	18	49	1,421	43	161	22	3	605
失智	F01 - F03	880	428	76	130	46	12	17	6	≤8	≤8	0	6	104	≤8	14	0	0	34
酒精相關障礙症	F10	1,387	388	242	235	255	32	34	20	12	9	≤8	8	83	≤8	29	≤8	≤8	29
焦慮、解離、壓力相關、身體障礙 和其他非精神病的精神疾患	F40 - F48	649	188	128	108	63	27	23	17	8	≤8	≤8	≤8	50	≤8	12	0	0	19
神經系統疾病	G00 - G99	6,888	2,146	1,178	1,268	772	208	153	67	66	36	28	22	592	8	111	≤8	≤8	229
眼睛及其附屬器官的疾病	H00 - H59	1,626	548	229	273	208	46	39	15	≤8	21	≤8	≤8	163	≤8	31	≤8	0	38
耳與乳突疾病	H60 - H95	1,306	284	313	253	211	32	18	15	≤8	≤8	≤8	≤8	100	0	55	0	0	18
循環系統疾病	I00 - I99	50,112	16,107	8,395	9,552	5,992	1,392	1,130	753	534	355	45	116	2,977	94	1,119	42	33	1,476
呼吸系統疾病	J00 - J99	33,817	9,268	6,884	6,997	3,835	1,173	571	282	290	137	30	90	2,110	64	1,318	17	15	736
肺炎	J12 - J18	11,562	3,231	2,395	2,023	1,443	361	160	93	112	48	13	31	792	30	564	6	4	256
消化系統疾病	K00 - K95	36,367	10,428	6,094	7,336	4,592	1,117	933	507	497	244	50	73	2,479	50	904	24	26	1,013
酒精性肝病	K70	3,076	712	572	598	481	86	87	43	43	20	≤8	≤8	261	0	64	7	≤8	91
慢性肝炎及肝硬化	K73-K74	2,194	518	264	473	348	55	53	52	32	15	≤8	≤8	248	≤8	54	0	≤8	75
皮膚及皮下組織疾病	L00 - L99	8,153	2,240	1,620	1,388	1,130	258	138	89	82	40	13	5	635	13	271	6	3	222
肌肉骨骼系統及結締組織疾病	M00 - M99	14,179	4,336	2,253	2,649	1,813	489	278	328	104	94	24	30	1,042	22	340	11	9	357
生殖泌尿系統疾病	N00 - N99	26,396	8,231	4,439	4,837	3,431	802	644	354	325	134	39	54	1,627	39	649	24	17	750
妊娠、生產與產褥期	O00 - O9A	12,390	4,093	2,354	2,022	1,643	203	310	115	152	76	14	23	951	13	340	12	6	63
源於周產期的病況	P00 - P96	5,074	1,419	1,087	809	726	67	116	44	101	38	0	9	446	8	190	≤8	≤8	8
先天性畸形、變形與染色體異常	Q00 - Q99	1,618	535	296	258	274	33	31	23	15	≤8	0	≤8	103	≤8	25	≤8	≤8	10
症狀、徵候與臨床和實驗室的異常發現， 他處未歸類者	R00 - R99	13,122	3,950	2,467	2,523	1,466	359	227	167	147	97	16	28	1,017	19	291	21	9	318
傷害、中毒與其它外因造成的特定影響	S00 - T88	22,988	7,588	3,719	4,658	2,556	689	474	269	250	171	24	63	1,473	23	522	15	15	479
導致罹病或致死之外因	V00 - Y99	6,903	2,456	1,050	1,337	681	203	136	88	71	72	≤8	23	515	8	133	≤8	≤8	120
影響健康狀況及健康服務	Z00 - Z99	26,675	9,168	4,100	4,954	2,970	741	869	246	397	225	38	61	1,708	42	431	15	6	704
分類不詳		440	195	15	50	0	0	45	0	0	0	0	0	130	0	5	0	0	0

註：1.其他：族別未註記

2.為配合衛生福利部及符合個人資料保護法之規定，若遇原始統計資料（人數或筆數）過小，將對資料內最小值相加呈現，以免受保護資料因相互減贅或推導而得之。

附表 3-42 110 年原住民族住院醫療點數—族別及疾病別

單位：千點

疾病別	國際疾病 傷害及死 因分類標 準第十版 ICD10-CM	總計	阿美族	泰雅族	排灣族	布農族	魯凱族	卑南族	鄒族	賽夏族	雅美族	邵族	噶瑪蘭 族	太魯閣 族	撒奇萊 雅族	賽德克 族	拉阿魯 哇族	卡那卡 那富族	其他
總計		6,973,412	2,304,343	1,158,522	1,256,531	841,681	191,712	154,438	90,814	80,972	44,050	8,837	20,789	463,397	11,025	152,054	2,841	7,592	183,815
感染症及寄生蟲病	A00 - B99	439,500	120,116	76,369	82,511	59,562	13,847	10,728	8,603	4,392	2,812	1,549	2,511	30,531	617	14,688	178	373	10,112
結核病	A15 - A19	59,094	13,588	16,877	4,158	5,717	1,333	2,381	1,259	279	0	0	936	8,478	157	2,969	0	0	960
腫瘤	C00 - D49	776,200	283,426	117,073	141,300	85,409	20,210	22,765	9,520	9,159	5,409	1,814	2,116	36,151	1,560	14,980	17	157	25,135
血液和造血器官及涉及免疫機轉的疾患	D50 - D89	28,298	8,406	5,713	8,535	1,882	225	390	304	221	358	0	0	842	0	201	0	0	1,220
內分泌、營養和代謝疾病	E00 - E89	119,550	31,579	20,278	24,815	18,516	3,475	1,708	3,574	1,787	415	63	0	6,207	312	3,620	7	246	2,948
精神、行為和神經發展疾患	F01 - F99	352,742	112,187	64,584	53,442	32,790	9,744	5,878	1,644	3,820	3,318	333	788	44,463	688	2,604	545	64	15,848
失智	F01 - F03	14,062	8,631	873	1,031	343	76	287	0	0	0	0	0	2,731	0	0	0	0	91
酒精相關障礙症	F10	7,518	1,548	796	1,527	1,985	126	79	17	0	0	0	0	1,267	0	0	65	64	45
焦慮、解離、壓力相關、身體障礙 和其他非精神病的精神疾患	F40 - F48	6,894	1,828	1,356	1,645	638	157	0	46	0	0	0	0	653	0	60	0	0	510
神經系統疾病	G00 - G99	94,157	27,507	22,514	14,595	15,316	2,820	1,597	574	1,247	453	50	210	3,891	66	1,371	36	31	1,878
眼睛及其附屬器官的疾病	H00 - H59	29,009	9,477	3,461	5,085	3,618	777	719	201	160	1,286	0	23	3,144	148	108	18	0	784
耳與耳突疾病	H60 - H95	17,373	4,236	4,258	2,984	1,706	296	742	106	21	0	0	0	1,631	0	1,194	0	0	200
循環系統疾病	I00 - I99	1,030,501	344,169	169,312	183,270	132,320	30,039	20,650	13,963	6,915	5,497	1,321	5,321	57,928	1,241	24,640	406	2,498	31,011
呼吸系統疾病	J00 - J99	943,965	304,896	194,422	172,191	102,873	27,194	13,817	9,596	11,133	2,658	468	3,741	51,018	1,674	22,204	222	238	25,619
肺炎	J12 - J18	346,111	112,235	68,635	58,990	36,103	10,813	3,953	3,050	3,136	618	409	1,275	26,205	1,389	10,530	172	49	8,549
消化系統疾病	K00 - K95	556,601	175,262	90,924	103,768	65,210	15,215	11,997	8,076	8,459	2,554	1,198	1,193	41,742	418	12,920	304	3,095	14,266
酒精性肝病	K70	54,253	12,604	7,888	9,994	7,489	1,637	1,454	804	521	627	86	47	6,231	0	1,338	0	2,827	704
慢性肝炎及肝硬化	K73-K74	17,482	3,035	2,298	3,756	3,162	255	308	20	1,038	15	0	0	1,554	0	517	0	0	1,524
皮膚及皮下組織疾病	L00 - L99	137,001	42,407	24,849	21,228	18,652	4,292	2,165	1,602	975	603	45	72	12,215	300	3,410	36	0	4,152
肌肉骨骼系統及結締組織疾病	M00 - M99	452,684	155,390	60,354	84,156	54,241	15,303	10,916	11,519	4,322	2,536	610	1,355	33,463	600	7,640	233	151	9,893
生殖泌尿系統疾病	N00 - N99	312,071	107,544	49,371	49,045	40,475	8,221	7,334	4,160	3,206	1,175	462	334	20,870	1,529	9,456	247	52	8,590
妊娠、生產與產褥期	O00 - O9A	257,515	87,253	50,964	42,940	31,572	4,273	6,304	2,234	3,341	1,700	279	534	17,960	298	5,819	291	149	1,603
源於周產期的病況	P00 - P96	87,762	24,386	13,961	16,125	15,470	906	2,984	256	2,991	311	0	200	6,999	133	2,907	65	11	57
先天性畸形、變形與染色體異常	Q00 - Q99	91,328	29,731	16,874	16,065	16,152	409	2,787	787	1,014	380	0	0	5,062	0	1,306	0	21	741
症狀、徵候與臨床和實驗室的異常發現， 他處未歸類者	R00 - R99	73,403	26,043	12,355	13,947	7,601	1,789	1,057	345	348	526	63	359	5,409	22	1,024	36	89	2,389
傷害、中毒與其它外因造成的特定影響	S00 - T88	627,844	224,929	81,713	122,068	67,332	18,190	10,808	7,661	8,319	5,810	379	1,584	52,639	746	10,601	134	207	14,724
導致罹病或致死之外因	V00 - Y99	0	0	0	0	0	0	0	0	0	0	0	0	0	0	0	0	0	0
影響健康狀況及健康服務	Z00 - Z99	497,768	169,905	71,927	91,954	64,964	14,371	17,383	5,584	8,941	5,590	203	418	25,949	673	8,981	65	210	10,649
分類不詳		3,809	1,690	90	386	0	0	516	0	0	0	0	0	1,115	0	11	0	0	0

註：其他：族別未註記



附表 3-43 110 年原住民族出院者每次住院天數—族別及疾病別

單位：天

疾病別	國際疾病傷害及死因分類標準第十版 ICD10-CM	總計	阿美族	泰雅族	排灣族	布農族	魯凱族	卑南族	鄒族	賽夏族	雅美族	邵族	噶瑪蘭族	太魯閣族	撒奇萊雅族	賽德克族	拉阿魯哇族	卡那卡那富族	其他
總計		7.6	7.7	7.4	7.2	7.5	7.9	7.0	7.2	7.4	7.5	7.3	8.5	9.0	9.9	6.9	7.1	8.1	9.5
感染症及寄生蟲病	A00 - B99	10.7	11.4	10.2	10.0	10.0	11.2	10.2	9.2	10.9	9.8	17.8	18.5	11.6	15.7	10.2	6.8	10.3	13.5
結核病	A15 - A19	17.7	19.7	18.1	13.5	14.2	18.5	15.1	13.4	20.0	0.0	0.0	26.5	19.4	17.0	20.8	0.0	0.0	14.4
腫瘤	C00 - D49	7.3	7.2	7.6	7.2	7.4	6.8	6.7	5.0	7.1	7.0	6.4	10.1	8.9	8.5	7.0	2.6	4.3	7.2
血液和造血器官及涉及免疫機轉的疾患	D50 - D89	8.6	9.0	7.8	8.1	8.6	9.0	7.2	8.1	8.9	6.8	5.2	14.1	10.6	5.3	7.3	4.9	13.8	10.1
內分泌、營養和代謝疾病	E00 - E89	8.1	8.3	8.0	7.5	7.9	7.8	7.1	8.4	7.8	9.8	6.7	7.2	10.1	8.9	8.1	9.0	8.0	10.4
精神、行為和神經發展疾患	F01 - F99	18.1	18.6	19.8	14.2	16.6	22.5	13.1	9.4	10.9	15.8	12.9	10.7	24.4	18.3	13.4	31.0	15.0	20.6
失智	F01 - F03	13.5	15.4	10.1	9.2	14.5	8.2	13.1	7.8	10.7	16.5	0.0	9.2	17.8	13.0	10.8	0.0	0.0	12.5
酒精相關障礙症	F10	11.7	11.4	14.1	7.8	13.8	15.7	11.9	7.7	5.2	7.5	9.5	15.8	16.7	7.5	8.8	10.5	15.0	7.6
焦慮、解離、壓力相關、身體障礙和其他非精神病的精神疾患	F40 - F48	10.1	11.2	9.8	8.5	9.9	12.9	9.0	2.1	2.7	2.0	3.5	7.0	14.6	4.0	8.4	0.0	0.0	13.4
神經系統疾病	G00 - G99	12.3	12.6	11.6	11.5	12.2	12.8	14.1	11.5	10.8	13.5	10.8	7.7	12.9	12.6	13.5	10.3	5.0	15.0
眼睛及其附屬器官的疾病	H00 - H59	5.8	5.4	5.7	5.1	5.2	9.4	7.8	18.3	6.4	10.9	3.0	1.0	7.8	1.7	4.4	1.0	0.0	5.7
耳與乳突疾病	H60 - H95	5.7	5.7	6.4	5.1	5.3	4.2	6.1	9.3	2.0	3.7	3.0	6.0	7.4	0.0	3.9	0.0	0.0	4.1
循環系統疾病	I00 - I99	8.6	9.1	8.5	8.0	8.1	8.3	7.5	7.8	7.9	11.1	5.5	8.2	9.7	9.8	7.9	16.5	13.1	9.8
呼吸系統疾病	J00 - J99	9.9	11.1	9.4	9.2	9.2	10.4	10.7	9.9	9.6	11.3	9.0	15.9	10.5	13.1	6.9	6.0	6.5	13.6
肺炎	J12 - J18	11.0	12.6	10.1	10.2	9.8	11.5	12.3	10.1	12.0	12.2	10.1	20.2	12.0	13.6	7.5	7.3	6.3	14.8
消化系統疾病	K00 - K95	7.9	8.1	7.5	7.3	8.1	8.4	7.7	6.9	7.0	7.3	9.0	7.3	9.2	10.1	8.0	8.5	9.0	10.2
酒精性肝病	K70	9.1	9.8	9.0	8.0	9.0	9.6	8.4	7.9	7.5	11.4	6.6	5.0	10.2	0.0	9.9	6.8	17.8	11.5
慢性肝炎及肝硬化	K73-K74	9.0	9.0	9.3	8.1	8.3	8.9	8.8	5.8	9.2	8.4	25.0	1.0	13.0	2.0	9.1	0.0	6.5	9.2
皮膚及皮下組織疾病	L00 - L99	10.7	11.6	9.4	10.2	10.7	9.0	9.9	12.6	8.9	7.9	8.6	4.0	12.0	11.7	9.9	12.0	18.7	14.8
肌肉骨骼系統及結締組織疾病	M00 - M99	8.7	8.5	9.0	8.1	8.7	7.7	7.5	7.8	11.0	5.5	6.5	9.2	10.6	9.1	10.3	4.4	8.2	11.2
生殖泌尿系統疾病	N00 - N99	8.4	8.4	8.2	8.1	8.0	8.6	7.3	7.3	8.3	8.1	9.2	7.9	9.7	12.6	8.4	6.3	8.4	10.1
妊娠、生產與產褥期	O00 - O9A	4.4	4.3	4.3	4.5	4.5	4.4	5.4	5.2	3.9	4.5	3.0	3.7	4.3	8.5	4.4	4.6	4.3	3.4
源於周產期的病況	P00 - P96	11.0	11.6	9.6	11.7	10.9	10.7	15.6	14.2	14.7	10.1	0.0	6.6	9.8	5.8	11.1	6.4	2.0	4.6
先天性畸形、變形與染色體異常	Q00 - Q99	8.4	7.6	7.5	7.4	10.4	8.8	10.4	9.2	19.4	1.7	0.0	25.5	11.8	2.0	6.1	7.0	23.5	9.5
症狀、徵候與臨床和實驗室的異常發現，他處未歸類者	R00 - R99	8.9	9.0	9.0	7.9	8.7	9.7	8.4	10.5	9.2	10.5	8.1	9.4	8.7	12.7	9.4	14.6	8.3	11.7
傷害、中毒與其它外因造成的特定影響	S00 - T88	8.8	9.0	8.2	8.0	9.6	9.4	7.3	8.8	9.0	9.1	22.8	10.4	10.2	9.4	8.4	6.2	11.2	10.3
導致罹病或致死之外因	V00 - Y99	5.7	5.9	5.2	5.4	6.1	5.7	6.5	4.9	4.4	7.8	12.0	6.2	6.6	5.6	4.6	11.0	3.0	6.4
影響健康狀況及健康服務	Z00 - Z99	5.8	5.7	6.2	5.5	6.0	5.9	5.3	5.6	5.5	4.8	4.3	6.4	6.6	7.8	6.0	4.3	5.0	5.3
分類不詳		24.2	22.8	6.7	1.0	0.0	0.0	0.0	0.0	0.0	0.0	0.0	0.0	56.3	0.0	1.0	0.0	0.0	0.0

註：其他：族別未註記

附表 3-44 110 年原住民族前十五大主要癌症住院人數—族別及疾病別

單位：人

疾病別	國際疾病傷害及死因分類標準第十版 ICD10-CM	總計	阿美族	泰雅族	排灣族	布農族	魯凱族	卑南族	鄒族	賽夏族	雅美族	邵族	噶瑪蘭族	太魯閣族	撒奇萊雅族	賽德克族	拉阿魯哇族	卡那卡那富族	其他
氣管、支氣管和肺惡性腫瘤	C33-C34	426	163	65	85	22	16	13	≤6	≤6	≤6	0	0	22	≤6	8	≤6	≤6	15
其他、界定不明、續發性及未明示部位之惡性腫瘤	C73-C80	404	134	60	98	37	12	7	8	≤4	≤4	≤4	0	25	≤4	5	0	0	10
肝及肝內膽管惡性腫瘤	C22	401	120	58	75	46	13	17	9	≤7	≤7	0	≤7	33	≤7	10	0	0	13
乳房惡性腫瘤	C50	367	128	57	65	37	5	14	9	6	≤4	0	≤4	20	≤4	6	0	0	13
唇、口腔及咽惡性腫瘤	C00-C14	353	114	34	80	57	16	13	≤4	5	5	0	≤4	10	0	≤4	0	0	11
結腸、直腸乙狀結腸連接處、直腸、肛門及肛管惡性腫瘤	C18-C21	298	108	39	72	22	6	13	≤5	≤5	0	≤5	0	10	≤5	≤5	0	0	15
胃惡性腫瘤	C16	164	65	27	20	14	≤3	9	≤3	4	6	0	≤3	5	≤3	≤3	0	0	4
食道惡性腫瘤	C15	125	65	6	20	11	≤5	≤5	0	0	≤5	0	0	6	≤5	0	0	0	7
子宮體、子宮頸惡性腫瘤、未明示部位子宮惡性腫瘤	C53-C55	114	31	26	14	17	≤4	5	≤4	≤4	≤4	0	0	5	0	≤4	0	0	5
攝護腺惡性腫瘤	C61	91	27	19	16	11	≤4	≤4	0	0	0	0	0	5	0	5	0	0	≤4
非何杰金(氏)淋巴瘤	C82-C85	71	20	13	17	5	0	≤4	≤4	≤4	0	0	0	5	0	≤4	0	0	≤4
膀胱惡性腫瘤	C67	63	29	7	7	8	≤3	≤3	0	0	0	≤3	0	≤3	0	≤3	0	0	5
其他泌尿道之惡性腫瘤	C64-C66, C68	59	24	8	10	7	≤3	≤3	≤3	0	0	≤3	0	≤3	0	0	0	0	≤3
其他女性生殖器官之惡性腫瘤	C51-C52, C56-C58	58	19	7	14	9	≤3	≤3	0	0	0	≤3	≤3	0	0	0	0	0	≤3
胰臟惡性腫瘤	C25	57	14	11	18	≤3	≤3	0	≤3	≤3	0	0	0	6	≤3	≤3	0	0	0

註：1. 以第一組疾病碼（主診斷碼）為罹病原因

2. 其他：族別未註記

3. 為配合衛生福利部及符合個人資料保護法之規定，若遇原始統計資料（人數或筆數）過小，將對資料內最小值相加呈現，以免受保護資料因相互減贅或推導而得之。

附表 3-45 110 年原住民族門診（不含急診）人數及人次—城鄉別及疾病別

疾病別	國際疾病傷害及死因分類標準第十版 ICD10-CM	人數						人次					
		總計	都會區	六都	非六都	平地原鄉	山地原鄉	總計	都會區	六都	非六都	平地原鄉	山地原鄉
總計		543,708	262,828	195,191	67,637	121,834	159,046	15,184,752	6,210,092	4,575,457	1,634,635	3,515,289	5,459,371
感染症及寄生蟲病	A00 - B99	108,692	49,393	36,099	13,294	22,007	37,292	363,790	146,027	106,065	39,962	78,001	139,762
結核病	A15 - A19	1,161	307	215	92	228	626	10,844	2,699	1,774	925	2,310	5,835
腫瘤	C00 - D49	34,463	16,349	12,051	4,298	8,265	9,849	273,293	110,602	81,644	28,958	75,805	86,886
血液和造血器官及涉及免疫機轉的疾患	D50 - D89	18,380	8,424	6,138	2,286	4,258	5,698	80,267	34,867	25,278	9,589	21,129	24,271
內分泌、營養和代謝疾病	E00 - E89	116,555	43,065	31,667	11,398	29,090	44,400	1,309,569	444,024	324,919	119,105	321,171	544,374
精神、行為和神經發展疾患	F01 - F99	61,846	29,276	21,661	7,615	14,396	18,174	545,782	278,735	209,177	69,558	125,551	141,496
失智	F01 - F03	3,343	776	564	212	1,441	1,126	27,782	6,201	4,272	1,929	12,549	9,032
酒精相關障礙症	F10	2,309	782	581	201	544	983	11,582	4,073	3,060	1,013	2,756	4,753
焦慮、解離、壓力相關、身體障礙和其他非精神病的精神疾患	F40 - F48	28,334	14,259	10,665	3,594	6,364	7,711	159,797	81,863	61,217	20,646	35,748	42,186
神經系統疾病	G00 - G99	76,138	33,639	24,892	8,747	17,932	24,567	390,244	163,422	117,579	45,843	97,308	129,514
眼睛及其附屬器官的疾病	H00 - H59	143,854	74,059	54,471	19,588	27,902	41,893	543,289	269,592	201,176	68,416	112,400	161,297
耳與乳突疾病	H60 - H95	55,539	26,766	20,098	6,668	12,533	16,240	171,250	77,258	57,775	19,483	40,058	53,934
循環系統疾病	I00 - I99	125,096	42,103	30,885	11,218	34,301	48,692	1,411,333	422,598	306,383	116,215	389,972	598,763
呼吸系統疾病	J00 - J99	317,780	154,345	113,592	40,753	63,632	99,803	1,888,707	881,048	649,392	231,656	361,678	645,981
肺炎	J12 - J18	16,675	6,653	4,702	1,951	3,262	6,760	42,341	15,620	11,045	4,575	9,074	17,647
消化系統疾病	K00 - K95	332,997	160,794	119,762	41,032	72,334	99,869	1,766,315	772,709	574,111	198,598	408,507	585,099
酒精性肝病	K70	3,301	858	594	264	842	1,601	17,872	4,929	3,352	1,577	4,155	8,788
慢性肝炎及肝硬化	K73-K74	16,368	5,235	3,768	1,467	3,992	7,141	85,114	24,822	17,721	7,101	21,840	38,452
皮膚及皮下組織疾病	L00 - L99	202,117	94,051	68,920	25,131	43,344	64,722	815,881	375,655	276,228	99,427	181,370	258,856
肌肉骨骼系統及結締組織疾病	M00 - M99	216,531	87,036	64,200	22,836	52,729	76,766	1,872,958	593,362	433,931	159,431	479,319	800,277
生殖泌尿系統疾病	N00 - N99	124,677	59,880	44,397	15,483	27,518	37,279	738,701	328,593	243,866	84,727	173,763	236,345
妊娠、生產與產褥期	O00 - O9A	11,582	6,165	4,463	1,702	2,175	3,242	49,213	25,690	18,266	7,424	9,316	14,207
源於周產期的病況	P00 - P96	4,375	2,056	1,476	580	931	1,388	9,627	5,062	3,616	1,446	1,768	2,797
先天性畸形、變形與染色體異常	Q00 - Q99	5,387	2,901	2,151	750	985	1,501	23,868	12,577	9,699	2,878	4,693	6,598
症狀、徵候與臨床和實驗室的異常發現，他處未歸類者	R00 - R99	239,184	110,029	80,577	29,452	50,131	79,024	977,105	411,648	299,462	112,186	216,300	349,157
傷害、中毒與其它外因造成的特定影響	S00 - T88	187,638	85,807	64,974	20,833	41,342	60,489	703,812	310,591	236,330	74,261	158,038	235,183
導致罹病或致死之外因	V00 - Y99	10,336	4,490	3,369	1,121	2,165	3,681	24,077	10,786	8,120	2,666	5,006	8,285
影響健康狀況及健康服務	Z00 - Z99	246,684	101,683	74,982	26,701	53,168	91,833	786,618	314,071	230,299	83,772	166,254	306,293
分類不詳		80,569	39,033	28,589	10,444	17,272	24,264	439,053	221,175	162,141	59,034	87,882	129,996

附表 3-46 110 年原住民族門診（不含急診）醫療點數—城鄉別及疾病別

單位：千點

疾病別	國際疾病傷害及死 因分類標準第十版 ICD10-CM	總計	都會區	六都	非六都	平地原鄉	山地原鄉
總計		10,776,054	4,322,901	3,167,212	1,155,689	2,680,676	3,772,477
感染症及寄生蟲病	A00 - B99	434,068	164,439	121,338	43,101	99,730	169,899
結核病	A15 - A19	14,850	3,553	2,232	1,321	2,874	8,423
腫瘤	C00 - D49	1,178,930	443,778	318,664	125,114	346,587	388,565
血液和造血器官及涉及免疫機轉的疾患	D50 - D89	159,713	76,523	55,985	20,538	64,268	18,922
內分泌、營養和代謝疾病	E00 - E89	894,487	357,292	228,478	128,814	191,333	345,863
精神、行為和神經發展疾患	F01 - F99	466,448	228,749	173,047	55,702	116,751	120,949
失智	F01 - F03	34,428	7,386	5,262	2,124	16,371	10,671
酒精相關障礙症	F10	3,446	725	502	223	1,024	1,697
焦慮、解離、壓力相關、身體障礙 和其他非精神病的精神疾患	F40 - F48	65,828	33,785	25,417	8,369	15,478	16,565
神經系統疾病	G00 - G99	201,993	89,762	65,566	24,196	48,078	64,153
眼睛及其附屬器官的疾病	H00 - H59	231,883	101,945	77,084	24,860	52,978	76,960
耳與乳突疾病	H60 - H95	64,562	29,935	21,988	7,947	14,708	19,918
循環系統疾病	I00 - I99	902,509	275,331	199,982	75,349	258,122	369,056
呼吸系統疾病	J00 - J99	746,761	332,990	241,414	91,576	142,041	271,729
肺炎	J12 - J18	21,048	6,897	4,968	1,929	5,166	8,985
消化系統疾病	K00 - K95	1,116,514	537,015	405,474	131,541	247,504	331,994
酒精性肝病	K70	9,843	2,961	1,986	975	2,299	4,583
慢性肝炎及肝硬化	K73-K74	52,373	17,253	12,832	4,421	13,109	22,011
皮膚及皮下組織疾病	L00 - L99	319,702	147,726	110,756	36,971	73,798	98,177
肌肉骨骼系統及結締組織疾病	M00 - M99	974,135	346,001	256,478	89,523	277,489	350,644
生殖泌尿系統疾病	N00 - N99	1,867,798	670,359	502,861	167,497	471,333	726,107
妊娠、生產與產褥期	O00 - O9A	27,083	14,605	10,815	3,790	5,127	7,351
源於周產期的病況	P00 - P96	9,462	4,988	3,363	1,625	1,943	2,532
先天性畸形、變形與染色體異常	Q00 - Q99	35,988	19,595	16,090	3,505	7,468	8,925
症狀、徵候與臨床和實驗室的異常發現，他處未歸類者	R00 - R99	347,756	151,223	110,845	40,378	79,205	117,327
傷害、中毒與其它外因造成的特定影響	S00 - T88	369,190	163,291	123,319	39,972	82,356	123,543
導致罹病或致死之外因	V00 - Y99	24	5	4	2	2	17
影響健康狀況及健康服務	Z00 - Z99	361,785	137,688	101,709	35,980	84,788	139,308
分類不詳		48,789	25,305	19,168	6,136	10,824	12,660

附表 3-47 110 年原住民族住院人數及人次—城鄉別及疾病別

疾病別	國際疾病 傷害及死 因分類標 準第十版 ICD10-CM	人數						人次					
		總計	都會區	六都	非六都	平地原鄉	山地原鄉	總計	都會區	六都	非六都	平地原鄉	山地原鄉
總計		58,165	22,041	15,567	6,474	13,758	22,366	375,379	122,365	85,036	37,329	98,788	154,226
感染症及寄生蟲病	A00 - B99	12,223	4,010	2,748	1,262	2,792	5,421	20,676	6,341	4,317	2,024	4,818	9,517
結核病	A15 - A19	467	125	92	33	113	229	845	222	159	63	181	442
腫瘤	C00 - D49	6,514	2,412	1,734	678	1,884	2,218	30,563	11,467	7,851	3,616	9,024	10,072
血液和造血器官及涉及免疫機轉的疾患	D50 - D89	5,818	1,996	1,362	634	1,497	2,325	8,889	2,880	1,972	908	2,369	3,640
內分泌、營養和代謝疾病	E00 - E89	17,597	5,594	3,916	1,678	4,307	7,696	33,675	10,027	6,972	3,055	8,516	15,132
精神、行為和神經發展疾患	F01 - F99	3,460	1,136	776	360	1,033	1,291	13,522	3,983	2,825	1,158	4,280	5,259
失智	F01 - F03	482	78	60	18	241	163	880	116	79	37	482	282
酒精相關障礙症	F10	874	274	187	87	197	403	1,387	434	310	124	318	635
焦慮、解離、壓力相關、身體障礙和其他非精神病的精神疾患	F40 - F48	422	192	119	73	91	139	649	270	168	102	159	220
神經系統疾病	G00 - G99	3,593	1,260	902	358	926	1,407	6,888	2,328	1,600	728	1,859	2,701
眼睛及其附屬器官的疾病	H00 - H59	916	270	194	76	273	373	1,626	460	339	121	495	671
耳與乳突疾病	H60 - H95	942	373	245	128	161	408	1,306	529	358	171	191	586
循環系統疾病	I00 - I99	19,771	5,668	4,054	1,614	5,670	8,433	50,112	13,856	9,922	3,934	14,849	21,407
呼吸系統疾病	J00 - J99	13,478	4,437	2,982	1,455	3,128	5,913	33,817	10,194	6,942	3,252	8,158	15,465
肺炎	J12 - J18	7,122	2,049	1,348	701	1,756	3,317	11,562	3,113	2,065	1,048	2,973	5,476
消化系統疾病	K00 - K95	15,861	5,436	3,730	1,706	3,844	6,581	36,367	11,493	7,765	3,728	9,136	15,738
酒精性肝病	K70	1,609	435	292	143	364	810	3,076	884	583	301	641	1,551
慢性肝炎及肝硬化	K73-K74	1,294	286	200	86	357	651	2,194	462	331	131	600	1,132
皮膚及皮下組織疾病	L00 - L99	5,089	1,517	1,008	509	1,178	2,394	8,153	2,328	1,540	788	1,958	3,867
肌肉骨骼系統及結締組織疾病	M00 - M99	7,953	2,375	1,714	661	1,975	3,603	14,179	4,179	3,056	1,123	3,572	6,428
生殖泌尿系統疾病	N00 - N99	13,972	4,660	3,267	1,393	3,677	5,635	26,396	8,441	5,890	2,551	7,220	10,735
妊娠、生產與產褥期	O00 - O9A	6,589	3,532	2,591	941	1,125	1,932	12,390	5,940	4,251	1,689	2,354	4,096
源於周產期的病況	P00 - P96	2,057	849	554	295	406	802	5,074	2,141	1,428	713	920	2,013
先天性畸形、變形與染色體異常	Q00 - Q99	990	442	319	123	203	345	1,618	709	522	187	305	604
症狀、徵候與臨床和實驗室的異常發現，他處未歸類者	R00 - R99	8,865	2,832	1,945	887	2,242	3,791	13,122	4,191	2,837	1,354	3,281	5,650
傷害、中毒與其它外因造成的特定影響	S00 - T88	10,407	3,710	2,578	1,132	2,642	4,055	22,988	8,370	5,781	2,589	5,765	8,853
導致罹病或致死之外因	V00 - Y99	5,891	2,236	1,581	655	1,481	2,174	6,903	2,593	1,842	751	1,777	2,533
影響健康狀況及健康服務	Z00 - Z99	13,507	5,144	3,688	1,456	3,557	4,806	26,675	9,810	6,986	2,824	7,711	9,154
分類不詳		23	8	6	2	9	6	440	105	40	65	230	105

附表 3-48 110 年原住民族住院醫療點數及出院者每次住院天數—城鄉別及疾病別

單位：千點、天

疾病別	國際疾病 傷害及死 因分類標 準第十版 ICD10-CM	醫療費用						平均住院天數					
		總計	都會區	六都	非六都	平原原鄉	山地原鄉	總計	都會區	六都	非六都	平原原鄉	山地原鄉
總計		6,973,412	2,280,976	1,650,266	630,710	1,941,437	2,750,999	7.6	6.8	6.8	6.6	8.6	7.8
感染症及寄生蟲病	A00 - B99	439,500	110,613	84,028	26,585	118,127	210,760	10.7	9.5	9.9	8.6	12.1	10.7
結核病	A15 - A19	59,094	13,860	11,116	2,744	12,585	32,648	17.7	16.7	16.7	16.5	18.3	17.9
腫瘤	C00 - D49	776,200	269,127	194,757	74,370	245,462	261,612	7.3	6.8	6.9	6.8	7.3	7.8
血液和造血器官及涉及免疫機轉的疾患	D50 - D89	28,298	9,953	7,564	2,389	7,540	10,805	8.6	7.8	8.1	7.0	9.6	8.6
內分泌、營養和代謝疾病	E00 - E89	119,550	43,037	32,110	10,927	26,295	50,218	8.1	7.8	7.9	7.5	8.8	8.1
精神、行為和神經發展疾患	F01 - F99	352,742	97,413	69,383	28,029	116,640	138,689	18.1	14.8	14.6	15.4	20.8	19.1
失智	F01 - F03	14,062	1,266	689	577	9,095	3,701	13.5	10.8	11.1	9.8	15.8	11.3
酒精相關障礙症	F10	7,518	1,606	691	914	1,863	4,049	11.7	10.2	9.7	11.3	12.8	12.3
焦慮、解離、壓力相關、身體障礙 和其他非精神病的精神疾患	F40 - F48	6,894	2,871	2,570	301	1,160	2,862	10.1	9.1	10.4	7.0	13.6	9.4
神經系統疾病	G00 - G99	94,157	33,041	23,746	9,295	22,422	38,694	12.3	11.8	11.7	12.0	13.4	12.0
眼睛及其附屬器官的疾病	H00 - H59	29,009	7,640	5,950	1,690	8,730	12,639	5.8	5.3	5.4	5.0	5.8	6.2
耳與乳突疾病	H60 - H95	17,373	8,637	5,846	2,791	2,324	6,413	5.7	5.3	5.4	5.1	6.8	5.7
循環系統疾病	I00 - I99	1,030,501	307,273	214,774	92,499	294,636	428,591	8.6	8.4	8.6	7.9	9.3	8.3
呼吸系統疾病	J00 - J99	943,965	277,916	203,940	73,976	274,152	391,898	9.9	8.9	9.3	8.1	11.9	9.6
肺炎	J12 - J18	346,111	89,656	60,288	29,369	105,980	150,475	11.0	10.3	10.9	9.2	13.2	10.2
消化系統疾病	K00 - K95	556,601	185,919	132,210	53,709	147,585	223,097	7.9	7.3	7.6	6.9	8.8	7.8
酒精性肝病	K70	54,253	12,458	8,573	3,885	12,958	28,836	9.1	9.8	9.9	9.5	9.4	8.6
慢性肝炎及肝硬化	K73-K74	17,482	7,797	6,931	866	3,783	5,903	9.0	9.2	9.3	9.0	9.3	8.7
皮膚及皮下組織疾病	L00 - L99	137,001	38,751	25,506	13,246	35,149	63,100	10.7	9.6	10.1	8.5	12.2	10.6
肌肉骨骼系統及結締組織疾病	M00 - M99	452,684	128,248	96,737	31,510	130,749	193,687	8.7	7.8	7.9	7.5	9.1	9.1
生殖泌尿系統疾病	N00 - N99	312,071	111,113	81,533	29,580	87,035	113,922	8.4	7.6	7.8	7.3	8.9	8.6
妊娠、生產與產褥期	O00 - O9A	257,515	129,388	94,016	35,372	47,765	80,362	4.4	4.3	4.4	4.3	4.4	4.5
源於周產期的病況	P00 - P96	87,762	40,874	26,728	14,146	16,632	30,255	11.0	11.8	12.0	11.6	10.1	10.5
先天性畸形、變形與染色體異常	Q00 - Q99	91,328	42,289	30,505	11,784	15,450	33,589	8.4	8.0	8.0	8.1	7.7	9.3
症狀、徵候與臨床和實驗室的異常發現， 他處未歸類者	R00 - R99	73,403	26,545	18,994	7,551	17,889	28,968	8.9	8.3	8.6	7.7	9.4	9.0
傷害、中毒與其它外因造成的特定影響	S00 - T88	627,844	201,422	149,976	51,446	187,020	239,402	8.8	8.0	8.2	7.5	10.2	8.7
導致罹病或致死之外因	V00 - Y99	0	0	0	0	0	0	5.7	5.1	5.3	4.8	6.6	5.8
影響健康狀況及健康服務	Z00 - Z99	497,768	188,557	134,757	53,800	131,266	177,944	5.8	5.3	5.2	5.3	5.9	6.3
分類不詳		3,809	960	312	648	2,021	828	24.2	12.8	12.8	0.0	46.8	10.3

## 陸、附錄

### 一、死因分類

#### (一)、主要死因分類

於民國97年(含)後之死因分類原則採「國際疾病傷害及死因分類標準第十版」(ICD-10),分類詳細說明請見衛生福利部統計處。

主要死因中文名稱	主要死因英文名稱	ICD-10 編碼
全死因	All causes of death	A00-Z99
腸道感染症	Intestinal infectious diseases	A00-A09
結核病	Tuberculosis	A15-A19
敗血症	Septicemia	A40-A41
病毒性肝炎	Viral hepatitis	B15-B19
人類免疫缺乏病毒疾病	Human immunodeficiency virus (HIV) disease	B20-B24
惡性腫瘤	Malignant neoplasms	C00-C97
原位與良性腫瘤(惡性腫瘤除外)	Remainder of neoplasms (excludes: malignant neoplasms)	D00-D48
貧血	Anaemias	D50-D64
糖尿病	Diabetes mellitus	E10-E14
血管性及未明示之失智症	Vascular and unspecified dementia	F01-F03
腦膜炎	Meningitis	G00, G03
椎骨肌肉萎縮及有關聯之症候群	Spinal muscular atrophy and related syndromes	G12
帕金森病	Parkinson's disease	G20-G21
阿茲海默病	Alzheimer's disease	G30
高血壓性疾病	Hypertensive diseases	I10-I15
心臟疾病(高血壓性疾病除外)	Heart diseases (except hypertensive diseases)	I01-I02.0, I05-I09, I20-I25, I27, I30-I52
腦血管疾病	Cerebrovascular diseases	I60-I69
動脈粥樣硬化	Atherosclerosis	I70
主動脈瘤及剝離	Aortic aneurysm and dissection	I71
流行性感冒	Influenza	J10-J11
肺炎	Pneumonia	J12-J18
急性支氣管炎及急性細支氣管炎	Acute bronchitis and bronchiolitis	J20-J21
慢性下呼吸道疾病	Chronic lower respiratory diseases	J40-J47
塵肺症	Pneumoconioses	J60-J65
肇因於吸入外物之肺部病況(塵肺症及肺炎除外)	Lung diseases due to external agents (except Pneumoconiosis and Pneumonia)	J66, J68-J69
胃及十二指腸潰瘍	Peptic ulcer	K25-K28
疝氣及腸阻塞	Hernia and intestinal obstruction	K40-K46, K56
慢性肝病及肝硬化	Chronic liver disease and cirrhosis	K70, K73-K74
膽結石及其他膽囊疾患	Cholelithiasis and other disorders of gallbladder	K80-K82
皮膚及皮下組織疾病	Diseases of the skin and subcutaneous tissue	L00-L99
肌肉骨骼系統及結締組織之疾病	Diseases of the musculoskeletal system and connective tissue	M00-M99
腎炎、腎病症候群及腎病變	Nephritis, nephrotic syndrome and nephrosis	N00-N07, N17-N19, N25-N27

妊娠（懷孕）、生產及產褥期	Pregnancy,childbirth and the puerperium	O00-O99
源於周產期的特定病況	Certain conditions originating in the perinatal period	P00-P96
先天性畸形變形及染色體異常	Congenital malformations, deformations and chromosomal abnormalities	Q00-Q99
衰老/老邁	Senility	R54
嬰兒猝死症候群（SIDS）	Sudden infant death syndrome	R95
事故傷害	Accidents	V01-X59, Y85-Y86
蓄意自我傷害（自殺）	Suicide	X60-X84, Y87.0
加害（他殺）	Homicide	X85-Y09, Y87.1



## (二)、主要癌症死因分類

民國97年(含)以後之死因分類採「國際疾病傷害及死因分類標準第十版」(ICD-10)。

主要癌症死因中文名稱	主要癌症死因英文名稱	ICD-10 編碼
全癌症死因	All cancer causes of death	C00-C97
口腔癌	Cancer of oral cavity	C00-C06,C09-C10,C12-C14
主唾液腺癌	Cancer of major salivary glands	C07-C08
鼻咽癌	Cancer of nasopharynx	C11
食道癌	Cancer of esophagus	C15
胃癌	Cancer of stomach	C16
小腸癌	Cancer of small intestine	C17
結腸、直腸和肛門癌	Cancers of colon,rectum and anus	C18-C21
肝和肝內膽管癌	Cancers of liver and intrahepaticbileducts	C22
膽囊和其他膽道癌	Cancers of gallbladder and other parts of biliary tract	C23-C24
胰臟癌	Cancer of pancreas	C25
鼻腔、中耳和副鼻竇癌	Cancers of salcavity,middle ear and accessory sinuses	C30-C31
喉癌	Cancer of larynx	C32
氣管、支氣管和肺癌	Cancers of trachea,bronchus and lung	C33-C34
胸腺癌	Cancer of thymus	C37
心臟、縱隔和胸(肋)膜癌	Cancers of heart,mediastinum and pleura	C38
骨和關節軟骨癌	Cancers of bone and articular cartilage	C40-C41
黑色素瘤和其他皮膚癌	Melanoma and other cancers of skin	C43-C44
間皮和軟組織癌	Cancers of mesothelial and soft tissue	C45-C49
女性乳癌	Female breast cancer	C50
子宮頸及部位未明示子宮癌	Cancers of cervix uteri and uterus,part unspecified	C53,C55
子宮體癌	Cancer of corpusuteri	C54
卵巢癌	Cancer of ovary	C56
男性生殖器官癌(攝護腺除外)	Cancers of male genital organs,except prostate	C60,C62,C63
前列腺(攝護腺)癌	Cancer of prostate	C61
腎臟癌	Cancer of kidney	C64-C65
膀胱癌	Cancer of bladder	C67
腦膜及中樞神經系統其他部份癌(腦除外)	Cancers of meninges and other parts of central nervous system,except brain	C70,C72
腦癌	Cancer of brain	C71
甲狀腺癌	Cancer of thyroid gland	C73
何杰金氏症	Hodgkin'sdisease	C81
非何杰金氏淋巴瘤	Non-Hodgkin'slymphoma	C82-C85
白血病	Leukaemia	C91-C95

### (三)、事故傷害死因分類

ICD10 中文名稱	ICD10 編碼
事故傷害	V01-X59,Y85-Y86
運輸意外事故	V01-V99,Y85
機動車交通事故	V02-V04,V09.0,V09.2,V12-V14, V19.0-V19.2,V19.4-V19.6, V20-V79,V80.3-V80.5,V81.0-V81.1,V82.0-V82.1,V83-V86, V87.0-V87.8,V88.0-V88.8,V89.0,V89.2
毒害物質(所致)的意外中毒及暴露	X40-X49
跌(摔)倒(落)	W00-W19
暴露於煙(烟)霧、火災和火焰	X00-X09
意外溺死和淹沒	W65-W74

### (四)、自殺死因分類

ICD10 中文名稱	ICD10 編碼
蓄意自我傷害(自殺)	X60-X84,Y87.0
以固體或液體物質	X61-X62,X64-X65,X68-X69
以氣體及蒸汽	X66-X67
吊死、勒死及窒息	X70
溺水	X71
鎗砲及爆炸物	X74-X75
切穿工具	X88
由高處跳下	X80

## 二、 指標定義與資料處理原則

### (一)、 人口統計

1. 原住民族人口：當年戶籍檔人口及死亡人口加總。年報內所提及之區域別及城鄉別資料皆為戶籍資料。
2. 年中人口數：係指一年之平均人口數，一般以7月1日人口數為年中人口。但若無此項資料，則採估計數，即透過前一年底人口數加上該年底人口數除以2，此表顯示整數。
3. 性別比：指男性對女性人數之比值，即（男性÷女性）
4. 人口結構比：呈現在當年資料中，每年齡層人數之比例。每年總人口數計算每年齡層人數所佔之百分比
5. 人口年增率：呈現在當年人口數與上年度變化之百分比。年增率= $[(\text{當年人口數}-\text{前一年人口數})\div\text{前一年人口數}]\times 100\%$
6. 粗出生率：一年內每1,000位年中人口的平均活產數，其公式為，粗出生率= $(\text{一年內活產總數}\div\text{年中人口數})\times 1,000$
7. 一般生育率：係指當年出生數與年中育齡婦女數的比率。
8. 總生育率：育齡婦女總生育率係指一個假設世代的育齡婦女按照目前的年齡層別生育水準，在無死亡的情況下，渡過其生育年齡期間以後，一生所生育的嬰兒數或生育率；為單一年齡別生育率之總和或為育齡婦女五歲年齡組層生育率加總後乘五而得。
9. 扶老比： $(65\text{歲以上人口})/(\text{15-64歲人口})\times 100$ ，即每100個工作年齡人口（15-64歲人口）所需扶養老年人口數（65歲以上人口）。
10. 扶幼比： $(0-14\text{歲人口})/(\text{15-64歲人口})\times 100$ ，每100個工作年齡人口（15-64歲人口）所需扶養幼年人口數（0-14歲人口）。
11. 扶養比： $(0-14\text{歲人口}+65\text{歲以上人口})/(\text{15-64歲年底人口})\times 100$ ，即每100個工作年齡人口（15-64歲人口）所需扶養依賴人口數（0-14歲及65歲以上人口）。
12. 老化指數： $(65\text{歲以上人口})/(0-14\text{歲人口})\times 100$ ，即每100個幼年人口數（0-14歲人口）所當老年人口數（65歲以上人口）。

### (二)、 死因統計

1. 死亡人數：原住民死亡檔登記人口數。
2. 每十萬人口死亡率：每十萬人口中死亡人口比率。死亡率= $(\text{觀察族群總死亡人數}\div\text{觀察族群年中人口數})\times 100,000$ 。
3. 嬰兒死亡率：嬰兒死亡數÷活產嬰兒數×1,000。
4. 孕產婦死亡率：孕產婦死亡數÷活產孕婦數 ×100,000。
5. 標準化死亡率：亦稱直接標準化。要比較兩地死亡率時，因死亡率易受年齡結構影響，所以為了得到較合理的結果，就假設兩地的人口年齡結構相同。在本年報中所使用的標準人口為世界衛生組織所公告之西元2000年世界人口。標準化死亡率=標準人口各年齡層之加權數×觀察族群各年齡層死亡率。
6. 標準化死亡率年增率：

標準化死亡率年增率=〔(當年標準化死亡率-前一年標準化死亡率)÷前一年標準化死亡率〕×100%。

7. 死亡人數結構比：死亡人數結構比=(特定疾病死亡人數÷總死亡人數)×100%。
8. 死亡年齡中位數：所謂死亡年齡中位數表示有一半死亡者之死亡年齡比其中位數大，而另外一半死亡者之死亡年齡比其中位數小。
9. 平均死亡年齡：死亡者其死亡當時之年齡平均值。平均死亡年齡=〔 $\Sigma$ (特定疾病死亡者之死亡年齡)〕÷總死亡人數。
10. 潛在生命年數損失： $\Sigma$ (70-死亡時之年齡)。
11. 平均生命年數損失：潛在生命年數損失/死亡人數。

### (三)、全民健康保險統計

1. 就診率：就診率=當年曾就醫人數÷年中人口數×100%
2. 平均就醫件數：平均就醫件數=就醫總件數÷當年曾就醫人數
3. 平均就醫費用(點數)：平均就醫費用(點數)=就醫總費用(點數)÷就醫總件數
4. 件數：係以主要疾病碼為主，所計算出的件數。國際疾病碼係採健保欄位中國際疾病分類號為罹病原因，即門診檔中有三組疾病分類號、住院檔有五組診斷代碼，但於計算醫療費用與就診件數時，則以第一組疾病碼(主診斷碼)為罹病原因。
5. 人次：直接將所有的資料計算，主、次診斷碼皆計算為一人次。
6. 人數：以身分證字號為歸戶，鍵值計算而成。
7. 兒童預防保健服務利用率  
醫令代碼71-73、75-77、79。  
分子：原住民族未滿7歲兒童當年度接受兒童預防保健人次。  
分母：原住民族年中人口數推估〔0歲人口數×3次+1歲人口數×2次+2歲人口數×1次+(3歲+4歲+5歲+6歲人口數)÷4×1次〕。
8. 孕婦產前檢查目標完成率  
醫令代碼41-60。  
分子：原住民族活產孕婦該年及前一年產檢人次。  
分母：原住民族該年活產孕婦人數×補助10次。  
活產孕婦定義：當年度出生通報檔註記為活產之產婦  
至少1次利用率=(至少產檢1次活產孕婦人數/當年活產孕婦人數)\*100%  
至少4次利用率=(至少產檢4次活產孕婦人數/當年活產孕婦人數)\*100%  
至少8次利用率=(至少產檢8次活產孕婦人數/當年活產孕婦人數)\*100%
9. 子宮頸抹片檢查服務利用率  
醫令代碼31, 35, 37。  
分子：當年及前後一年度30-69歲原住民族婦女接受抹片人數。  
分母：中間年之30-69歲原住民族婦女人口數為分母。  
補充說明：自108年起，子宮頸抹片全國資料更改為3年內曾接受篩檢人數。例如：108年篩檢人數，則為106-108年3年內30-69歲曾接受篩檢人數(係一個人不論接受過幾次抹片檢查，均只能算一人)。

10. 婦女乳房攝影檢查利用率  
醫令代碼 91。  
分子：當年度及前一年內，45 至 69 歲原住民族婦女接受乳房攝影的人數。  
分母：當年度 45 至 69 歲原住民族婦女年中人口數
11. 定量免疫法糞便潛血檢查服務利用率  
醫令代碼 85。  
分子：當年度及前一年內，50 至 69 歲原住民族接受定量免疫法糞便潛血檢查人數。  
分母：當年度 50 至 69 歲原住民族年中人口數。
12. 兒童牙齒塗氟服務利用率  
醫令代碼 81，87，88，89。  
分子：當年度 0 至未滿 6 歲兒童接受塗氟人數。  
分母：當年度 0 至未滿 6 歲原住民族兒童年底人口數。
13. 成人預防保健服務利用率  
醫令代碼 21，22，27。  
分子：當年度 40 歲以上原住民族成人預防保健服務件數。  
分母：當年度（原住民族 40 至 55 歲人口數×1/3）+（原住民族 55 歲以上人口數×1）。
14. 口腔黏膜服務利用人數  
醫令代碼 95、97。  
分子：當年度 30 歲以上嚼檳榔或吸菸及 18 歲以上至未滿 30 歲嚼檳榔原住民口腔黏膜服務利用人數。  
分母：無原住民嚼檳榔或吸菸人數。

#### （四）、社會福利

1. 兒少福利-早期療育通報人數
  - a. 部分資料為暫存狀態之資料，因內容不完整，需刪除。
  - b. 以 ID 與原住民戶籍檔、出生登記檔進行串聯
  - c. 以 ID 及通報日期排序，歸人處理，取最新一筆資料 ID。
  - d. 年齡計算以出生登記檔及戶籍檔為主。
2. 兒少福利-發展遲緩兒童遲緩類別及相關證明
  - a. 計算疑似發展遲緩、發展遲緩類別（人數）；其中，同一名兒童可能具有兩種以上之發展遲緩類別。
  - b. 計算「確診為發展遲緩」、「發展遲緩證明」、「身心障礙證明」與「重大傷病證明」人數；其中，確診為發展遲緩之定義為有符合「有發展遲緩證明」或「有身心障礙證明」其中一項即為之。
3. 兒少福利-發展遲緩兒童通報時療育、安置/收托狀態
  - a. 計算「療育服務類型（人數）」；其中，同一個案可能選擇兩種以上之療育服務類型，亦即可複選。
  - b. 計算「安置/收托（人數）」；其中，以「安置/收托」（isarrange=1）或「安置/收托類別（arrange\_type）」有數值者，定義為有安置/收托。

4. 兒少福利-早期療育結案表

- a. 分析「結案原因」、「結案後追蹤」。
- b. 以 ID 歸人後計算。
- c. 因計算當年度結案人數，不須與通報表（CE100）做串聯。

5. 身心障礙

- a. 資料檢核：刪除整筆相同的資料。
- b. 利用原住民戶籍檔及死亡檔，以 ID 篩選出原住民族身心資料。
- c. 計算各所需欄位人數。

6. 家庭暴力（及性侵害）通報明細檔

- a. 資料檢核：刪除整筆相同的資料。
- b. 分別計算資料內被害人與相對人之 ID 缺失比例。
- c. 選出原住民族被害人資料：利用原住民戶籍檔及死亡檔，以 ID 篩選家暴被害人，以此計算被害人之年齡、性別（取自戶籍檔）、教育程度、職業別、障礙別等。
- d. 選出原住民族相對人資料：以原住民戶籍檔及死亡檔，以 ID 篩選家暴相對人，以此計算相對人之年齡、性別（取自戶籍檔）、教育程度、職業別、障礙別等。
- e. 家庭暴力（及性侵害）之通報件數：「被害人」+「相對人」後，刪除整筆相同（重複）的資料。

### 三、世界衛生組織 2000 年世界標準人口

單位：人

年齡層別	人數	年齡層別	人數
0 歲	1,800	45-49 歲	6,000
1-4 歲	7,000	50-54 歲	5,400
5-9 歲	8,700	55-59 歲	4,600
10-14 歲	8,600	60-64 歲	3,700
15-19 歲	8,500	65-69 歲	3,000
20-24 歲	8,200	70-74 歲	2,200
25-29 歲	7,900	75-79 歲	1,500
30-34 歲	7,600	80-84 歲	900
35-39 歲	7,200	85 歲以上	600
40-44 歲	6,600		
人口合計			100,000

### 四、臺閩地區區域分類

分類名稱	各地區所包含縣市
北部區域	新北市、臺北市、基隆市、新竹市、宜蘭縣、桃園市、新竹縣
中部區域	臺中市、苗栗縣、彰化縣、南投縣、雲林縣
南部區域	臺南市、高雄市、嘉義市、嘉義縣、屏東縣、澎湖縣
東部區域	臺東縣、花蓮縣
福建省	金門縣、連江縣

### 五、臺灣原住民族地區一覽表

縣市別	山地原鄉 (30)	平地原鄉 (25)
新北市	烏來區	
宜蘭縣	大同鄉、南澳鄉	
桃園市	復興區	
新竹縣	五峰鄉、尖石鄉	關西鎮
苗栗縣	泰安鄉	獅潭鄉、南庄鄉
臺中市	和平區	
南投縣	信義鄉、仁愛鄉	魚池鄉
嘉義縣	阿里山鄉	
高雄市	茂林區、那瑪夏區、桃源區	
屏東縣	三地門鄉、霧臺鄉、瑪家鄉、泰武鄉、來義鄉、春日鄉、獅子鄉、牡丹鄉	滿州鄉
花蓮縣	秀林鄉、萬榮鄉、卓溪鄉	花蓮市、鳳林鎮、玉里鎮、新城鄉、吉安鄉、壽豐鄉、光復鄉、豐濱鄉、瑞穗鄉、富里鄉
臺東縣	延平鄉、海端鄉、達仁鄉、金峰鄉、蘭嶼鄉	臺東市、成功鎮、關山鎮、卑南鄉、大武鄉、太麻里鄉、東河鄉、長濱鄉、鹿野鄉、池上鄉