

104 年原住民族人口及健康統計年報

凡 例

- 一、 本年報係根據行政院原住民族委員會之原住民族社會安全發展第1及2期四年計畫暨統計法及其施行細則相關規定編製。
- 二、 本年報資料係以臺閩地區為區域範圍。包括臺灣地區20個縣市，加上福建省金門縣與連江縣等，共計22個縣市之都會區、平地鄉及山地鄉的所有原住民族。
- 三、 本年報所稱之「原住民族」係指內政部戶政司提供行政院原住民族委員會之登記資料註記原住民族身分者；「非原住民族」指去除全國具有原住民身分者後之全國所有一般國民。
- 四、 本年報所稱之「城鄉別」係指山地鄉、平地鄉與都會區（即非原住民族地區鄉、鎮、市、區），詳附錄五「台灣原住民族地區一覽表」。
- 五、 本年報由行政院原住民族委員會提供原住民族戶籍檔、出生檔、及死亡檔，於衛生福利部統計處資料科學中心進行串檔分析。配合內政部之資料整理統計程序，原住民族出生檔按事件發生日期列表，以當年一月一日至次年三月三十一日期間所受理登記，而在當年十二個月內所發生之事件為統計範圍；戶籍檔及死亡檔均以當年十二月三十一日為資料標準日，而在當年十二個月內所發生之事件為統計範圍。
- 六、 自90年邵族脫離鄒族正式成為原住民族之一後，原住民族正名運動紛紛興起，噶瑪蘭族於91年獨立自阿美族；太魯閣族於93年正名；撒奇萊雅族於96年脫離阿美族；賽德克族於97年獨立自泰雅族；拉阿魯哇族與卡那卡那富族於103年獨立自鄒族，原住民族迄今共計16族。歷年來各族正名時間不一，加上人數少的族群變動相對較大，數據較不穩定；族群成立之後，亦需時間進行戶籍變更及登記。但為提供原住民族每個族群的人口與健康圖像，本年報乃將範圍從數據較為穩定的4大族群擴大為16族，惟統計數據於族群獨立或成立之初易受波動，於政策解讀上，建議避免過度解釋。
- 七、 本年報數字係採用電子計算機處理，由於尾數四捨五入關係，總數與細數之間，容或未能完全吻合；所載數字如與前期內容不同者，應以本期為準。
- 八、 為配合衛生福利部及符合個人資料保護法之規定，若遇原始統計資料（人數或筆數）過小，進行必要之數值合併或刪除。

目錄

壹、綜合摘要.....	1
一、人口統計.....	1
二、死因統計.....	2
三、全民健保醫療統計.....	3
貳、提要分析.....	5
一、人口統計.....	5
(一)、人口概況.....	5
(二)、人口變動趨勢.....	12
(三)、人口結構分析.....	17
(四)、人口特性分析.....	22
(五)、平均餘命.....	29
(六)、出生統計.....	33
二、死因統計.....	35
(一)、主要死因概況分析.....	35
(二)、主要癌症死因分析.....	48
(三)、年度趨勢比較.....	53
(四)、嬰兒及孕產婦死因分析.....	65
(五)、兒童及少年死因分析.....	66
(六)、自殺.....	69
(七)、事故傷害.....	73
(八)、70歲以下人口平均生命年數損失.....	75
三、全民健康保險醫療統計.....	77
(一)、全民健康保險醫療統計概況(門急住診合計).....	77
(二)、門診(不含急診)醫療統計概況.....	88
(三)、住院醫療統計概況.....	104
(四)、急診醫療統計概況.....	113
(五)、預防保健.....	121
參、社會福利統計專章.....	123
一、兒少福利.....	124
(一)、發展遲緩兒童早期療育服務個案通報概況.....	124
(二)、兒少醫療補助.....	124
二、身心障礙.....	126
三、老人服務.....	137
(一)、列冊需關懷獨居老人人數.....	137
(二)、中低收入老人生活津貼.....	138

(三)、中低收入老人特別照顧津貼	139
(四)、老人福利服務成果—長青學苑	140
五、家庭暨婦女福利專章.....	141
(一)、原住民家庭福利服務.....	141
(二)、特殊境遇統計.....	146
(三)、保護服務.....	164
六、國民年金、全民健保及團體意外保險統計	181
(一)、國民年金.....	181
(二)、原住民團體意外保險摘要	186
(三)、原住民全民健康保險辦理摘要	187
七、社會福利工作人員	188
伍、附表.....	192
一、人口統計附表	192
二、死因統計附表	212
二、全民健康保險醫療統計附表.....	258
陸、附錄.....	311
一、死因分類	311
(一)、主要死因分類.....	311
(二)、主要癌症死因分類.....	312
(三)、事故傷害死因分類.....	313
二、指標定義	314
(一)、人口統計.....	314
(二)、死因統計.....	314
(三)、全民健康保險統計.....	315
三、世界衛生組織 2000 年世界標準人口	317
四、臺閩地區區域分類	317
五、臺灣原住民族地區一覽表	318
六、各縣市獨居老人之定義	319
致謝	322

表目錄

表 1-1	原住民族與非原住民族歷年人口數、年增率與性比例	6
表 1-2	原住民族人口數及性比例—按族別	7
表 1-3	原住民族人口數及其占率—按族別、年齡別	8
表 1-4	原住民族 15 歲以上人口婚姻狀況—按族別分	9
表 1-5	原住民族人口數、分配比及年增率—按性別、區域別	10
表 1-6	原住民族設籍縣市分佈及性比例	10
表 1-7	原住民族人口數及比率—按都市化程度	11
表 1-8	原住民族與非原住民族人口數—按性別與年齡組	19
表 1-9	原住民族人口數及比率—按年齡結構與都市化程度	19
表 1-10	原住民族及非原住民族 20 歲以上人口的婚姻狀況	20
表 1-11	95 年與 104 年原住民族年齡結構變化—按四大族別分	23
表 1-12	原住民族與非原住民族歷年青壯年扶養指數變遷	24
表 1-13	95 年與 104 年原住民族與非原住民族扶養指數變化—按城鄉別	25
表 1-14	95 年與 104 年原住民族城鄉別變化—按四大族別分	27
表 1-15	95 年及 104 年原住民族城鄉別性比例變化—按四大族別分	28
表 1-16	原住民族與全國歷年 0 歲、55 歲及 65 歲平均餘命	30
表 1-17	山地鄉與平地鄉原住民族歷年 0 歲、55 歲及 65 歲平均餘命	32
表 1-18	原住民族出生數、一般生育率及總生育率	34
表 2-1	原住民族死亡人數、粗死亡率、標準化死亡率—按性別、城鄉別	35
表 2-2	104 年原住民族 10 大主要死亡原因	37
表 2-3	原住民族死亡人數、粗死亡率、標準化死亡率及年增率—103 年及 104 年	39
表 2-4	104 年男性原住民十大主要死亡原因	41
表 2-5	104 年女性原住民十大主要死亡原因	42
表 2-6	原住民族與全國主要死因標準化死亡率	43
表 2-7	原住民族四大族別主要死因死亡人數、粗死亡率及標準化死亡率	44
表 2-8	原住民族主要死因標準化死亡率—按城鄉別分	45
表 2-9	原住民族死亡人數、粗死亡率及標準化死亡率—按區域分	47
表 2-10	原住民族主要十大死因標準化死亡率年增率—按區域分	47
表 2-11	104 年原住民族十大主要癌症死亡原因	48
表 2-12	104 年男性原住民十大主要癌症死亡原因	49
表 2-13	104 年女性原住民十大主要癌症死亡原因	49
表 2-14	原住民族癌症死亡年齡中位數比較	52
表 2-15	原住民族癌症標準化死亡率比較	52
表 2-16	原住民族十大死因平均死亡年齡比較	55
表 2-17	原住民族十大死因死亡年齡中位數比較	55
表 2-18	原住民族兒少分齡死亡率及死因統計	66

表 2-19	原住民族 1-5 歲兒童主要死亡原因	66
表 2-20	原住民族 6-11 歲兒童主要死亡原因	67
表 2-21	原住民族 12-17 歲兒童主要死亡原因	67
表 2-22	原住民族 1-17 歲死亡人數及粗死亡率—依城鄉別	68
表 2-23	原住民族 1-17 歲死亡人數及粗死亡率—依區域別	68
表 2-24	原住民族自殺死亡人數及粗死亡率—按城鄉別分	71
表 2-25	原住民族自殺死亡人數及粗死亡率—按區域分	72
表 2-26	原住民族自殺死亡原因結構	72
表 2-27	104 年原住民族事故傷害死亡人數、粗死亡率及標準化死亡率	74
表 2-28	70 歲以下原住民族之十大死因平均生命年數損失	75
表 3-1	原住民族與全國健保就醫概況	77
表 3-2	原住民族健保就醫指標—按性別分	78
表 3-3	原住民族健保就醫指標—按就診別分	79
表 3-4	原住民族健保醫療就診率概況—按疾病別及性別分	80
表 3-5	原住民族健保就醫指標—按性別及城鄉別分	83
表 3-6	原住民族健保就醫指標—按性別及區域別分	84
表 3-7	原住民族健保就醫指標—按性別及族別分	85
表 3-8	原住民族與全國門住診手術人次—按性別分	87
表 3-9	原住民族健保門診（不含急診）就醫概況—按性別分	88
表 3-10	原住民族健保門診（不含急診）就醫指標—按性別分	88
表 3-11	原住民族健保門診（不含急診）件數—按疾病別及性別分	89
表 3-12	原住民族健保門診（不含急診）就醫指標—按性別及城鄉別分	93
表 3-13	原住民族健保門診（不含急診）就醫概況—按性別及區域別分	94
表 3-14	原住民族健保門診（不含急診）就醫指標—按性別及族別分	95
表 3-15	原住民族門診（不含急診）健保醫療就醫指標	97
表 3-16	原住民族健保西醫門診（不含急診）件數—按疾病別及性別分	99
表 3-17	原住民族健保中醫門診件數—按疾病別及性別分	101
表 3-18	原住民族健保牙醫門診件數—按疾病別及性別分	102
表 3-19	原住民族與全國門診手術人次—按性別分	103
表 3-20	原住民族健保住院就醫概況	104
表 3-21	原住民族健保住院就醫指標—按性別分	104
表 3-22	原住民族健保住院件數—按疾病別及性別分	106
表 3-23	原住民族健保住院就醫指標—按性別及城鄉別分	108
表 3-24	原住民族健保住院件數—按性別及區域別分	109
表 3-25	原住民族健保住院件數—按性別及族別分	110
表 3-26	原住民族與全國住院手術人次—按性別分	112
表 3-27	原住民族健保急診就醫概況—按性別分	113
表 3-28	原住民族健保急診就醫指標—按性別分	113

表 3-29	原住民族健保急診件數—按疾病別及性別分	115
表 3-30	原住民族健保急診就醫指標—按性別及城鄉別分	117
表 3-31	原住民族健保急診就醫指標—按性別及區域別分	118
表 3-32	原住民族健保急診就醫指標—按性別及族別分	119
表 3-33	104 年預防保健服務執行情形—依城鄉別	121
表 3-34	104 年預防保健服務執行情形—依區域別	122
表 3-35	104 年預防保健服務執行情形—依族別	122
表 4-1	原住民族發展遲緩兒童早期療育服務個案通報概況	125
表 4-2	原住民族身心障礙者人數	127
表 4-3	原住民族身心障礙者人數案類別分	128
表 4-4	原住民族身心障礙者人數—按等級分	130
表 4-5	原住民族身心障礙者人數—按年齡別分	131
表 4-6	原住民族身心障礙者人數按類別及等級分	132
表 4-7	原住民族身心障礙者人數—按類別及年齡別分	134
表 4-8	原住民老人及身心障礙者養護服務費用	136
表 4-9	原住民族列冊需關懷獨居老人人數	137
表 4-10	原住民族中低收入老人生活津貼補助人數	139
表 4-11	老人福利服務成果「長青學苑」—按縣市及性別分	140
表 4-12	全國原住民族家庭暨婦女服務中心-諮詢服務-執行狀況統計表	142
表 4-13	全國原住民族家庭暨婦女服務中心-個案管理與轉介-一般個案-執行狀況統計表 ...	143
表 4-14	全國原住民族家庭暨婦女服務中心-活動方案-執行狀況統計表	145
表 4-15	特殊境遇家庭概況申請人人數—按縣市及性別分	146
表 4-16	特殊境遇家庭符合款項*—按縣市及性別分	148
表 4-17	特殊境遇家庭扶助服務—按縣市及性別分	154
表 4-18	牽涉原住民族之家庭暴力事件通報案件，依通報單位別	165
表 4-19	牽涉原住民族之家庭暴力事件通報案件，依兩造關係別	166
表 4-20	原住民族家庭暴力事件被害人，依性別及年齡別	167
表 4-21	原住民族家庭暴力事件被害人，依教育程度別	168
表 4-22	原住民族家庭暴力事件被害人，依職業別	168
表 4-23	原住民族家庭暴力事件被害人，依身心障礙別	169
表 4-24	原住民族家庭暴力事件相對人，依性別及年齡別	170
表 4-25	原住民族家庭暴力事件相對人，依教育程度別	170
表 4-26	原住民族家庭暴力事件相對人，依職業別	171
表 4-27	原住民族家庭暴力事件相對人，依身心障礙別	171
表 4-28	原住民族家庭暴力事件被害人保護扶助人次	172
表 4-29	原住民族家庭暴力事件被害人保護扶助金額	172
表 4-30	牽涉原住民族之性侵害事件通報案件，依通報單位別	173
表 4-31	牽涉原住民族之性侵害事件通報案件，依兩造關係別	174

表 4-32	牽涉原住民族之性侵害事件通報案件，依案發地點別	175
表 4-33	原住民族性侵害事件被害人，依性別及年齡別	176
表 4-34	原住民族性侵害事件被害人，依教育程度別及職業別	177
表 4-35	原住民族性侵害事件被害人，依身心障礙別	178
表 4-36	原住民族性侵害事件相對人，依性別及年齡別	179
表 4-37	原住民族性侵害事件被害人保護扶助人次	179
表 4-38	原住民族性侵害事件被害人保護扶助金額	180
表 4-39	國民年金核付人數及金額按給付種類分	182
表 4-40	國民年金核付人數及金額 - 按給付種類、性別、及年齡分	184
表 4-41	103 年度原住民族委員會補助原住民健保費經費支出一覽表	187
表 4-42	地方政府社會處（局）所轄志工人數	188
表 4-43	社會工作專職人員數	189
表 4-44	領有社會工作師執照人數	189
表 4-45	全國原住民族家庭暨婦女服務中心及專業人員數	190

圖目錄

圖 1-1	95 年與 104 年原住民族人口結構圖	12
圖 1-2	原住民族人口結構	13
圖 1-3	原住民族歷年婚姻狀況	13
圖 1-4	原住民族歷年城鄉別變遷	14
圖 1-5	原住民族歷年城鄉別變遷—按年齡分	15
圖 1-6	原住民族歷年區域別變遷	16
圖 1-7	104 年原住民族人口數與非原住民族性比例—按性別、年齡別	17
圖 1-8	104 年原住民族與非原住民族人口結構圖	18
圖 1-9	原住民族與非原住民族 20-34 歲有偶占率及 65 歲以上喪偶占率之變遷	21
圖 1-10	原住民族歷年性比例變動—按四大族別分	22
圖 1-11	95 年與 104 年原住民族年齡分配變動—按四大族別分	22
圖 1-12	原住民族與非原住民族歷年扶養比變遷	24
圖 1-13	95 年及 104 年 15 歲以上原住民族婚姻狀態變化—按四大族別分	26
圖 1-14	95 年及 104 年原住民族城鄉別變化—按四大族別分	27
圖 1-15	原住民族與全國人口平均餘命之比較	31
圖 2-1	104 年原住民族粗死亡率—按性別分	36
圖 2-2	103 年及 104 年原住民族主要死因死亡人數—按死因分	38
圖 2-3	103 年及 104 年原住民族主要死因標準化死亡率—按死因分	39
圖 2-4	原住民族主要死因標準化死亡率與死亡人數占率變動—比較 103 年及 104 年	40
圖 2-5	104 年原住民族十大死因男性及女性粗死亡率	41
圖 2-6	104 年原住民族十大死因與全國之標準化死亡率比較	43
圖 2-7	104 年原住民族主要死因標準化死亡率—按城鄉別分	46
圖 2-8	104 年原住民族主要癌症粗死亡率	50
圖 2-9	原住民族主要癌症標準化死亡率與死亡人數占率變動—比較 103 年及 104 年	51
圖 2-10	原住民族零歲平均餘命、全死因粗死亡率及標準化死亡率	53
圖 2-11	原住民族死亡年齡結構比	54
圖 2-12	男性原住民全死因粗死亡率及標準化死亡率	56
圖 2-13	男性原住民主要死因標準化死亡率與死亡人數占率變動—比較 103 年及 104 年	57
圖 2-14	女性原住民全死因粗死亡率及標準化死亡率	57
圖 2-15	女性原住民主要死因標準化死亡率與死亡人數占率變動—比較 103 年及 104 年	58
圖 2-16	原住民族 0 歲嬰兒主要死因粗死亡率趨勢圖	59
圖 2-17	原住民族幼年人口 (1-14 歲) 主要死因死亡率趨勢圖	60
圖 2-18	原住民族青壯年人口 (15-44 歲) 前五大主要死因粗死亡率趨勢圖	61
圖 2-19	原住民族中年人口 (45-64 歲) 前五大主要死因粗死亡率趨勢圖	62
圖 2-20	原住民族老年人口 (65 歲以上) 前五大主要死因粗死亡率趨勢圖	63
圖 2-21	原住民族惡性腫瘤標準化死亡率變動趨勢圖	64

圖 2-22	原住民族惡性腫瘤標準化死亡率與死亡人數趨勢圖	64
圖 2-23	104 年原住民族新生兒及嬰兒死亡率—按城鄉別分	65
圖 2-24	原住民族自殺死亡數及死亡占率	69
圖 2-25	原住民族自殺標準化死亡率變動趨勢	70
圖 2-26	原住民族自殺粗死亡率變動趨勢	71
圖 2-27	歷年原住民族事故傷害標準化死亡率	73
圖 2-28	原住民族 70 歲以下人口全死因之平均生命年數損失趨勢圖	75
圖 3-1	原住民族就診人數與醫療費用分布圖	79
圖 3-2	原住民族健保就醫指標—按年齡別	82
圖 3-3	原住民族歷年門診（不含急診）就診率—按性別分	89
圖 3-4	原住民族門診（不含急診）就醫指標—按年齡別分	92
圖 3-5	原住民族健保住院就醫指標—按年齡別分	107
圖 3-6	原住民族健保急診就醫指標—按年齡別分	116

附表目錄

附表 1-1	95-104 年原住民族零歲平均餘命之年增率—按性別分	192
附表 1-2	95-104 年原住民族 65 歲平均餘命之年增率—按性別分	193
附表 1-3	95-104 年原住民族與非原住民族歷年人口數及年增率	194
附表 1-4	95-104 年原住民族與非原住民族歷年人口數及年增率	194
附表 1-5	95-104 年原住民族人口數、結構比及年增率—按性別及年齡別分	195
附表 1-6	95-104 年原住民族歷年人口指數變動	196
附表 1-7	104 年原住民族人口年齡結構—按性別及城鄉別	196
附表 1-8	104 年原住民族 15 歲以上人口婚姻狀況—按性別及年齡分	197
附表 1-9	104 年原住民族年底人口數—按四大族別、性別及單歲年齡別分	198
附表 1-10	104 年原住民族年底/年中人口數—按族別及 5 歲年齡組分	200
附表 1-11	104 年男性原住民族年底/年中人口數—按族別及 5 歲年齡組分	201
附表 1-12	104 年女性原住民族年底/年中人口數—按族別及 5 歲年齡組分	202
附表 1-13	104 年原住民族年底人口數—按區域別、性別及 5 歲年齡組分	203
附表 1-14	104 年原住民族年底人口數—按縣市、性別及年齡別分	204
附表 1-15	104 年原住民族全體人口分布—按性別、四大族及城鄉別分	205
附表 1-16	104 年原住民族 15 歲以上人口婚姻狀況—按性別及族別分	205
附表 1-17	104 年原住民族 15 歲以上人口婚姻狀況—按性別及年齡分	206
附表 1-18	104 年阿美族 15 歲以上人口婚姻狀況—按性別及年齡分	207
附表 1-19	104 年泰雅族 15 歲以上人口婚姻狀況—按性別及年齡分	208
附表 1-20	104 年排灣族 15 歲以上人口婚姻狀況—按性別及年齡分	209
附表 1-21	104 年布農族 15 歲以上人口婚姻狀況—按性別及年齡分	210
附表 1-22	104 年原住民族出生數、一般生育率及總生育率—按區域別分	211
附表 1-23	104 年原住民族出生數、一般生育率及總生育率—按城鄉別分	211
附表 2-1	95-104 年原住民族主要死因死亡人數及粗死亡率—按性別分	212
附表 2-2	96-104 年原住民族死亡人數變動—按性別及年齡組別分	213
附表 2-3	96-104 年原住民族粗死亡率變動—按性別及年齡組別分	214
附表 2-4	96-104 年原住民族粗死亡率年增率—按性別及年齡組別分	215
附表 2-5	96-104 年原住民族標準化死亡率變動及年增率—按性別分	216
附表 2-6	104 年原住民族死亡人數、粗死亡率及粗死亡率年增率—按城鄉別、性別及年齡組別分	217
附表 2-7	104 年原住民族死亡人數、粗死亡率及粗死亡率年增率—按區域別、性別及年齡組別分	218
附表 2-8	104 年原住民族各族死亡人數及標準化死亡率—按城鄉別分	219
附表 2-9	104 年原住民族全死因之死亡數、粗死亡率及標準化死亡率之比較	221
附表 2-10	104 年原住民族死亡人數及標準化死亡率—按區域別分	223
附表 2-11	104 年原住民族主要死因死亡人數及粗死亡率—按性別及年齡組別分	226

附表 2-12	104 年原住民族主要死因標準化死亡率—按性別分	227
附表 2-13	104 年原住民族主要死因死亡人數、粗死亡率、標準化死亡率及標準化死亡率年增率—按城鄉別分	228
附表 2-14	104 年原住民族主要死因死亡人數、粗死亡率、標準化死亡率及標準化死亡率年增率—按區域別分	229
附表 2-15	104 年原住民族主要死因死亡人數、粗死亡率、標準化死亡率及標準化死亡率年增率—按族別分	230
附表 2-15	104 年原住民族主要死因死亡人數、粗死亡率、標準化死亡率及標準化死亡率年增率—按族別分（續）	231
附表 2-15	104 年原住民族主要死因死亡人數、粗死亡率、標準化死亡率及標準化死亡率年增率—按族別分（續）	232
附表 2-15	104 年原住民族主要死因死亡人數、粗死亡率、標準化死亡率及標準化死亡率年增率—按族別分（續）	233
附表 2-16	104 年原住民族主要癌症死因死亡人數、粗死亡率、標準化死亡率及標準化死亡率年增率—按性別分	234
附表 2-17	104 年原住民族主要癌症死因死亡人數、粗死亡率、標準化死亡率及標準化死亡率年增率—按城鄉別分	235
附表 2-18	104 年原住民族主要癌症死因死亡人數、粗死亡率、標準化死亡率及標準化死亡率年增率—按區域別分	236
附表 2-19	104 年原住民族主要癌症死因死亡人數、粗死亡率、標準化死亡率及標準化死亡率年增率—按族別分	237
附表 2-20	104 年原住民族主要死因平均死亡年齡、死亡年齡中位數—按性別別分	241
附表 2-21	104 年原住民族主要死因平均死亡年齡、死亡年齡中位數—按城鄉別分	242
附表 2-22	104 年原住民族主要死因平均死亡年齡、死亡年齡中位數—區域別分	243
附表 2-23	104 年原住民族主要死因平均死亡年齡、死亡年齡中位數—按族別分	244
附表 2-23	104 年原住民族主要死因平均死亡年齡、死亡年齡中位數—按族別分（續）	245
附表 2-24	104 年原住民族 70 歲以下人口主要死因之潛在生命年數損失及平均生命年數損失—按性別分	246
附表 2-25	104 年原住民族 70 歲以下人口主要死因之潛在生命年數損失及平均生命年數損失—按城鄉別分	246
附表 2-26	104 年原住民族 70 歲以下人口主要死因之潛在生命年數損失及平均生命年數損失—按區域別分	247
附表 2-27	104 年原住民族 70 歲以下人口主要死因之潛在生命年數損失及平均生命年數損失—按族別分	248
附表 2-28	104 年原住民族主要癌症死因平均死亡年齡、死亡年齡中位數—按性別分	250
附表 2-29	104 年原住民族主要癌症死因平均死亡年齡、死亡年齡中位數—按城鄉別分	250
附表 2-30	104 年原住民族主要癌症死因平均死亡年齡、死亡年齡中位數—按區域別分	251
附表 2-31	104 年原住民族主要癌症死因平均死亡年齡、死亡年齡中位數—按族別分	251

附表 2-32	104 年原住民族 70 歲以下人口主要癌症死因之潛在生命年數損失及平均生命年數損失—按性別別分.....	253
附表 2-33	104 年原住民族 70 歲以下人口主要癌症死因之潛在生命年數損失及平均生命年數損失—按城鄉別分.....	254
附表 2-34	104 年原住民族 70 歲以下人口主要癌症死因之潛在生命年數損失及平均生命年數損失—按區域別分.....	254
附表 2-35	104 年原住民族 70 歲以下人口主要死因之潛在生命年數損失及平均生命年數損失—按族別分.....	255
附表 2-36	104 年合計原住民族新生兒及嬰兒死亡人數和死亡率—按城鄉別及性別分.....	257
附表 2-37	104 年合計原住民族新生兒及嬰兒死亡人數及死亡率—按族別及性別分.....	257
附表 3-1	97-104 年原住民族醫療使用總人數—按性別及年齡別.....	258
附表 3-2	97-104 年原住民族醫療使用總人次—按性別及年齡別.....	258
附表 3-3	97-104 年原住民族醫療使用總費用—按性別及年齡別.....	259
附表 3-4	97-104 年原住民族西醫門診人數—按性別及年齡別.....	259
附表 3-5	97-104 年原住民族西醫門診總人次—按性別及年齡別.....	260
附表 3-6	97-104 年原住民族西醫門診醫療點數—按性別及年齡別.....	260
附表 3-7	97-104 年原住民族中醫門診人數—按性別及年齡別.....	261
附表 3-8	97-104 年原住民族中醫門診人次—按性別及年齡別.....	261
附表 3-9	97-104 年原住民族中醫門診醫療點數—按性別及年齡別.....	262
附表 3-10	97-104 年原住民族牙醫門診人數—按性別及年齡別.....	262
附表 3-11	97-104 年原住民族牙醫門診人次—按性別及年齡別.....	263
附表 3-12	97-104 年原住民族牙醫門診醫療點數—按性別及年齡別.....	263
附表 3-13	97-104 年原住民族住院人數—按性別及年齡別.....	264
附表 3-14	97-104 年原住民族住院人次—按性別及年齡別.....	264
附表 3-15	97-104 年原住民族住院醫療點數—按性別及年齡別.....	265
附表 3-16	97-104 年原住民族出院者每次住院天數—按性別及年齡別.....	265
附表 3-17	104 年原住民族西醫門診人數—按性別、年齡別及城鄉別.....	266
附表 3-18	104 年原住民族西醫門診醫療點數—按性別、年齡別及城鄉別.....	266
附表 3-19	104 年原住民族中醫門診人數—按性別、年齡別及城鄉別.....	266
附表 3-20	104 年原住民族中醫門診醫療點數—按性別、年齡別及城鄉別.....	267
附表 3-21	104 年原住民族牙醫門診人數—按性別、年齡別及城鄉別.....	267
附表 3-22	104 年原住民族牙醫門診醫療點數—按性別、年齡別及城鄉別.....	267
附表 3-23	104 年原住民族住院人數—按性別、年齡別及城鄉別.....	268
附表 3-24	104 年原住民族住院醫療點數—按性別、年齡別及城鄉別.....	268
附表 3-25	104 年原住民族出院者每次住院天數—按性別、年齡別及城鄉別.....	268
附表 3-26	104 年原住民族門住診人數—按疾病別、性別及年齡別.....	269
附表 3-27	104 年原住民族門住診人次—按疾病別、性別及年齡別.....	271
附表 3-28	104 年原住民族門住診醫療費用—按疾病別、性別及年齡別.....	273

附表 3-29	104 年原住民族門診（不含急診）人數—按疾病別、性別及年齡別	275
附表 3-30	104 年原住民族門診（不含急診）人次—按疾病別、性別及年齡別	277
附表 3-31	104 年原住民族門診（不含急診）醫療點數—按疾病別、性別及年齡別	279
附表 3-32	104 年原住民族住院人數—按疾病別、性別及年齡別	281
附表 3-33	104 年原住民族住院人次—按疾病別、性別及年齡別	283
附表 3-34	104 年原住民族住院醫療點數—按疾病別、性別及年齡別	285
附表 3-35	104 年原住民族出院者每次住院天數—按疾病別、性別及年齡別	287
附表 3-36	104 年原住民族門診（不含急診）人數—按疾病別及族別	289
附表 3-37	104 年原住民族門診（不含急診）人次—按疾病別及族別	291
附表 3-38	104 年原住民族門診（不含急診）醫療點數—按疾病別及族別	293
附表 3-39	104 年原住民族住院人數—按疾病別及族別	295
附表 3-40	104 年原住民族住院人次—按疾病別及族別	297
附表 3-41	104 年原住民族住院醫療點數—按疾病別及族別	299
附表 3-42	104 年原住民族出院者每次住院天數—按疾病別及族別	301
附表 3-43	104 年原住民族門診（不含急診）人數及人次—按疾病別及城鄉別	303
附表 3-44	104 年原住民族門診（不含急診）醫療點數—按疾病別及城鄉別	305
附表 3-45	104 年原住民族住院人數及人次—按疾病別及族別	307
附表 3-46	104 年原住民族住院醫療點數及出院者每次住院天數—按疾病別及族別	309

壹、綜合摘要

一、人口統計

1. 104年原住民族計546,893人，占全國總人口2.3%，較上年增加6,704人，人口成長率1.2%，高於非原住民族人口之年增率0.2%。
2. 原住民族104年人口以阿美族203,180人最多，占37.2%，其次依序為排灣族17.8%、泰雅族15.9%、布農族10.4%，四族合計占原住民族總人口的81.3%。
3. 104年原住民族的性比例為94.8，非原住民族為99.5，其中55歲以上原住民族的性比例隨著年齡增加明顯下降，非原住民族性比例亦下降，但幅度較平穩。
4. 原住民族104年除撒奇萊雅族、拉阿魯哇族與卡那卡那富族外，皆呈現女性多於男性的現象，尤其泰雅族性比例90.1為最低。而都會區的性比例小於100，但平地鄉及山地鄉則大於100。
5. 依原住民族三階段年齡結構觀察，104年以15-64歲人口的占率73.0%最高，0-14歲人口占率20.1%次之，65歲以上人口占率6.8%最低，其中僅有0-14歲人口占率較非原住民族高6.7個百分點，其餘均較低。
6. 104年15歲以上原住民族人口中，42.2%為有偶，其次依序為未婚41.0%，離婚11.6%，喪偶5.3%。
7. 原住民族主要分佈於花蓮縣(16.8%)、臺東縣(14.5%)、桃園市(12.4%)、屏東縣(10.7%)及新北市(9.9%)等五大縣市。
8. 104年原住民族的人口分布以都會區最高，占45.9%，山地鄉次之，占29.9%，平地鄉最少，占24.2%。
9. 觀察原住民族的人口金字塔，95年及104年的人口結構差異不大，惟104年45-64歲人口有明顯增加及10歲以下人口有明顯減少的現象，而65歲以上的人口結構幾乎與95年相同，其餘年齡層則微幅增減。
10. 原住民族自95年至104年的人口結構中，0-14歲人口比例逐年減少，15-64歲人口比例微幅增加，而老年人口變化則不大。
11. 95年至104年15歲以上原住民族的婚姻狀態中，未婚及離婚人口比例逐年緩慢增加，有偶及喪偶人口比例則有減少的趨勢。
12. 原住民族與非原住民族大致以30-34歲為分界點，在30-34歲之前，原住民族各年齡層的人口結構，不論男女，其占率均較非原住民族大。

13. 104年原住民族與非原住民族的扶養比分別為37.0%與 35.2%，兩者差異在1.7個百分點以內，但原住民族的扶幼比所佔比例較高
14. 觀察原住民族四大族群的婚姻狀態，不論哪個族群，104年未婚及離婚占率均高於95年，有偶及喪偶占率則較低。
15. 原住民族設籍都會區的比例從95年的39.1%增至104年的45.9%，而設籍山地鄉的比例從33.6%下降到29.9%，平地鄉則從27.3降至24.2%。
16. 十年來原住民族的零歲平均餘命增加 3.4 歲，其中男性與女性各增加 3.4 歲及 3.0 歲，增幅高於全國平均餘命（增加 2.3 歲）；104 年男性原住民族的零歲平均餘命為 67.4 歲，女性為 76.4 歲，分別比全國男性與女性低 9.6 歲及 7.2 歲。
17. 104年男性原住民族出生人數為3,284人，女性為3,124人，故出生嬰兒性比例為105.1，略低於全國嬰兒的性比例108.3，惟兩者男嬰人數均多於女嬰人數。

二、 死因統計

1. 104年原住民族死亡人數4,088 人，男性2,405人，女性1,683人，性比例為142.9，較103年，總死亡人數多88人，男性增加87人，女性增加1人。全體粗死亡率為每十萬人口752.1人，標準化死亡率為每十萬人口773.7人，較全國每十萬人口431.5高出342.2。
2. 104年原住民族十大主要死因以粗死亡率（死亡人數）排序為（1）惡性腫瘤每十萬人口165.8人（901人）；（2）心臟疾病（高血壓性疾病除外）每十萬人口85.7人（466人）；（3）慢性肝病及肝硬化每十萬人口63.8人（347人）；（4）腦血管疾病每十萬人口55.0人（299人）；（5）事故傷害每十萬人口54.1人（294人）；（6）肺炎每十萬人口37.5人（204人）；（7）糖尿病每十萬人口36.8人（200人）；（8）高血壓性疾病每十萬人口35.0人（190人）；（9）慢性下呼吸道疾病每十萬人口33.9人（184人）；（10）敗血症每十萬人口18.9人（103人）。
3. 104年原住民族4,088死亡數中，阿美族、泰雅族、排灣族及布農族四族合計3,202人，占78.3%。四大族中，以布農族標準化死亡率為每十萬人口1,006.6人為最高，泰雅族920.2人居次。
4. 104年都會區原住民族標準化死亡率每十萬人口673.9人、平地鄉716.4 人及山地鄉971.7人。按城鄉別觀察，十大死因中，除肺炎平地鄉最高，其餘九項死因的標準化死亡率山地鄉皆最高。
5. 104年原住民族十大死因中，兩性粗死亡率排名首位皆為惡性腫瘤，除高血壓疾病外，均呈現男高於女之現象。
6. 104年原住民族平均死亡年齡61.7 歲，較上年減少0.2歲，較97年增加3.8歲；死亡年齡中位數為62.0歲，較97年增3歲。

7. 104年原住民族十大主要癌症死因依以粗死亡率排序為：(1) 氣管、支氣管和肺癌（每十萬人口29.8人）；(2) 肝和肝內膽管癌（每十萬人口28.5人）；(3) 口腔癌（每十萬人口14.9人）；(4) 胃癌（每十萬人口13.4人）；(5) 結腸、直腸和肛門癌（每十萬人口12.5人）；(6) 前列腺（攝護腺）癌（每十萬人口11.3人）；(7) 女性乳房癌（每十萬人口10.0人）；(8) 子宮頸及部位未明示子宮癌（每十萬人口7.5人）；(9) 食道癌（每十萬人口7.4人）；(10) 鼻咽癌（每十萬人口6.8人）。
8. 104年原住民族因癌症死亡人數為901人，占所有死因死亡人數的22.0%，癌症死亡平均年齡63.3歲，標準化死亡率為每十萬人口167.5人，年增率為3.2%。
9. 104年原住民族0歲嬰兒死亡人數為48人，當中源於周產期的特定病況之死亡人數占整體死因之冠，其次為先天性畸形變形及染色體異常，而此前兩大主要死因即占整體0歲嬰兒死因的64.6%。
10. 104年原住民族1-14歲幼年人口死因以事故傷害為首；15-44歲青壯年人口死因以慢性肝病及肝硬化為首；45-64歲中年人口死因以惡性腫瘤居冠，慢性肝病及肝硬化居次；65歲以上死亡數占全體死亡數之46.0%，且以惡性腫瘤居老年人口主要死因之冠，心臟疾病居次。
11. 104年事故傷害死亡人數294人，以運輸事故所占的比率最高（占46.9%）。104年事故傷害標準化死亡率每百萬人較103年減少4.2人。
12. 104年原住民族70歲以下人口全死因平均潛在生命年數損失為19.8年，相較於97年減少了3.3年，在十大主要死因中以事故傷害（30.7年）、慢性肝病及肝硬化（21.8年）及敗血症（16.5年）死亡平均潛在生命年數損失位居前三名。

三、 全民健保醫療統計

1. 原住民族 104 年健保醫療曾就醫人數為 506,958 人，就醫件數為 8,528,240 件，醫療費用為 13,097 百萬點。原住民族不論是在就醫人數、件數及醫療費用約占全國 2% 左右。
2. 原住民族健保醫療使用從 100 年到 104 年就診率逐年增加，從 89.72% 增加至 93.27%；而 104 年每人平均就醫件數 16.82 件，每次平均醫療費用亦增加至 1,536 點。
3. 門診（不含急診）的就診率為 92.73%，住院的就診率為 11.11%，急診就診率為 27.88%。門診中以西醫的就診率最高，為 90.63%，其次為牙醫 36.06%，中醫的就診率 23.71% 為最低。
4. 依主要疾病別觀察，原住民族 104 年以呼吸及消化系統疾病就診率最高，分別為 71.25% 及 61.35%。其他原住民關注疾病之就診率，結核病（ICD-9: 010-018）為 0.55%（全國為 0.29%），肺炎（ICD-9: 480-486）為 5.69%（全國為 3.82%）、酒精濫用（ICD-9: 291, 303, 3050）為 0.91%（全國為 0.23%），憂鬱症（ICD-9: 296, 300, 309, 311）為 5.52%。

5. 從年齡層觀察，原住民族以 65 歲以上的就診率已達 100.00%，其次為 0-14 歲 97.14%；每人平均就醫次數以 65 歲以上一年 38.31 件最多，其次為 45-64 歲 23.13 件；每件平均醫療費用以 65 歲以上最高 1,956 點，45-64 歲 1,813 點次之。
6. 從城鄉別（以戶籍分）程度觀察，104 年健保就診率以都會區 94.11% 為最高；每人平均就醫次數以山地鄉 20.18 件最多；每件平均醫療費用則以平地鄉 1,748 點為最高。
7. 104 年健保的就診率以中部地區 94.91% 最高；每人平均就醫次數也以中部地區 18.05 件最多；每次平均醫療費用則以東部地區（含福建省）1,710 點最高。
8. 從各族別觀察，104 年健保的就診率以卡那卡那富族最高 96.00%；每人平均就醫次數最多的為賽德克族 20.52 件；每件平均醫療費用以拉阿魯哇族 2,407 點為最高。
9. 104 年原住民族有執行手術處置人次共 282.70 千人次，其中門診手術約 167.66 千人次，占 59.31%；住院手術約 115.04 千人次，占 40.69%。其中門診手術人次占率最高為「鼻、口及咽之手術」為 80.48%，住院手術人次占率最高為「其他及治療性處置」為 36.14%。

貳、提要分析

一、人口統計¹

人力是重要的社會資源，人口多寡及其素質優劣關係著一個國家或族群經濟社會進步的速度，故人口統計向為執政者所重視，人口結構健全與否攸關該社會之盛衰，亦反應其經濟社會文化發展狀況。

本人口統計篇主要在呈現原住民族之人口數量、結構、變遷、分佈、特徵及其變動情形，從而瞭解原住民族之人力資源分配及其素質，據以作為規劃人力運用、社會福利及經濟發展之參考依據。

(一)、人口概況

1、104年原住民族計546,893人，占全國總人口2.3%，較上年增加6,704人，人口成長率1.2%，高於非原住民族人口之年增率0.2%。

95年至104年期間，原住民族與非原住民族人口數均呈逐年上升的趨勢，原住民族的年增率較高，但增加幅度有降低的現象；而非原住民族年增率較低，且增加幅度較為平緩。原住民族從95年474,778人（占全國2.1%），至104年已增至546,893人（占全國2.3%），人口數逐年成長，占全國人口比例亦逐漸上升。原住民族的年增率在95年至99年間大致維持在2%上下，爾後年增率下降，102年跌到1.1%的谷底，之後才微幅增至1.2%。相較而言，非原住民族年增率較低，且增加幅度相對平緩，惟近年其年增率亦呈下降趨勢至99年最低，之後除101年龍年效應微幅增加外，年增率均落在0.2%。綜觀原住民族年增率逐年下降的主因在於生育率下降，一般生育率從95年的43.4‰，到104年降為37.1‰，原住民族嬰兒減少6.3‰。（詳表1-1）

2、104年原住民族的性比例為94.8，非原住民族為99.5，其中55歲以上原住民族的性比例隨著年齡增加明顯下降，非原住民族性比例亦下降，但幅度較平穩。

歷年原住民族與非原住民族性比例²持續下降，但非原住民族下降幅度較平緩。就原住民族兩性人口數而言，男女差距不大，95年原住民族兩性人口比例相當，性比例為98.8，男性人口略少於女性。歷年兩性人口皆隨年份增加而有成長的趨勢，惟女性增加速度比男性快，104年原住民族男性人數已達266,159人，占原住民族總人口的48.7%，女性人數為280,734人，占51.3%，性比例為94.8，即每百名女性約有95名男性，女性仍略多於男性。由此可知，男性增

¹ 自90年邵族脫離鄒族正式成為原住民族之一後，原住民族正名運動紛紛興起，噶瑪蘭族於91年獨立自阿美族；太魯閣族於93年正名；撒奇萊雅族於96年脫離阿美族；賽德克族於97年獨立自泰雅族；拉阿魯哇族與卡那卡那富族於103年獨立自鄒族。歷年來各族正名時間不一，加上人數少的族群變動相對較大，數據較不穩定，以下分析主要聚焦十六族，少部分則列人口數最多的四大族群。

² 性比例指男性對女性人數之比值，以女性人數100為基底，即(男性÷女性)×100而得。

加的幅度低於女性，性比例逐年持續下降。非原住民族的性比例亦呈逐年下降之趨勢，但降幅較原住民族平緩，性比例從95年的102.8降至104年的99.5，換言之，兩性人口比例逐年拉近，早期男性人口較多，至104年女性才略多於男性。

然而，原住民族於出生人口的嬰兒性比例與全國差異不大（104年分別為105.1及108.3），但原住民族全體人口結構卻傾向女性多於男性，究其原因主要係原住民族的男性人口標準化死亡率³（每十萬人口數）高出女性太多（104年男性與女性比為1,046.5人比556.5人），全國⁴男女人口之標準化死亡率僅557.2人對316.1人，致使平均餘命較全國低，且於原住民族中，男性平均餘命又比女性低之故。（詳表1-1）

表 1-1 原住民族與非原住民族歷年人口數、年增率與性比例

95-104 年底 單位:人、%

年底別	原住民族					非原住民族		
	總計	男性	女性	年增率	性比例	總計	年增率	性比例
95	474,778	235,961	238,817	2.1	98.8	22,401,749	0.4	102.8
96	483,378	239,538	243,840	1.8	98.2	22,474,982	0.3	102.4
97	493,452	243,727	249,725	2.1	97.6	22,543,579	0.3	102.0
98	503,492	247,935	255,557	2.0	97.0	22,616,280	0.3	101.4
99	512,878	251,726	261,152	1.9	96.4	22,649,245	0.1	101.0
100	520,492	254,790	265,702	1.5	95.9	22,704,420	0.2	100.7
101	527,517	257,990	269,527	1.3	95.7	22,788,305	0.4	100.4
102	533,570	259,947	273,623	1.1	95.0	22,839,947	0.2	100.1
103	540,189	263,348	276,841	1.2	95.1	22,893,564	0.2	99.8
104	546,893	266,159	280,734	1.2	94.8	22,945,181	0.2	99.5

3、原住民族 104 年除撒奇萊雅族、拉阿魯哇族與卡那卡那富族外，皆呈現女性多於男性的現象，尤以泰雅族性比例 90.1 最低。

104年的原住民族總人口數為546,893人，其中男性為266,159人，女性為280,734人，性比例為94.8，即原住民族女性人口多於男性。依各個族別觀察，原住民族人口以阿美族203,180人最多，占37.2%，性比例96.3；其次為排灣族97,499人，最少的是卡那卡那富族，只有250人。而原住民族的性比例除撒奇萊雅族、拉阿魯哇族與卡那卡那富族外，均小於100，且以泰雅族的性比例90.1最低，每百名泰雅族女性才有90.1位男性。（詳表1-2）

³ 標準化死亡率亦稱直接標準化。本年報所使用的標準人口為世界衛生組織公告之西元 2000 年的世界人口。

⁴ 本年度因衛生福利部統計處不同意釋出非原住民族死亡相關資料，故死因相關數據均改為與全國進行比較。

表 1-2 原住民族人口數及性比例—按族別

族別	104 年底			單位:人、%
	總計	男性	女性	性比例
阿美族	203,180	99,672	103,508	96.3
排灣族	97,499	47,225	50,274	93.9
泰雅族	87,007	41,231	45,776	90.1
布農族	56,673	27,398	29,275	93.6
太魯閣族	30,237	14,610	15,627	93.5
卑南族	13,628	6,583	7,045	93.4
魯凱族	12,944	6,290	6,654	94.5
賽德克族	9,350	4,656	4,694	99.2
鄒族	6,660	3,179	3,481	91.3
賽夏族	6,476	3,124	3,352	93.2
雅美族	4,465	2,205	2,260	97.6
噶瑪蘭族	1,411	693	718	96.5
撒奇萊雅族	854	430	424	101.4
邵族	769	373	396	94.2
拉阿魯哇族	286	143	143	100.0
卡那卡那富族	250	127	123	103.3
其他	15,204	8,220	6,984	117.7

註：族別為「其他」乃指原住民族戶籍資料庫未登記族別之原住民族。

4、依原住民族三階段年齡結構觀察，104 年以 15-64 歲人口的占率 73.0% 最高，0-14 歲以下人口占率 20.1% 次之，65 歲以上人口占率 6.8% 最低，其中僅有 0-14 歲以下人口占率較非原住民族高 6.7 個百分點，其餘均較低。

人口的年齡結構可以反應該地區之人口品質、社會活力及整個地區未來發展的趨勢，一般將人口結構依年齡與勞動力狀況區分為幼年人口（0-14 歲）、青壯年人口（15-64 歲）（又稱工作年齡人口）、及老年人口（65 歲以上）三個階段。原住民族以 15-64 歲青壯年人口比例最高，占 73.0%，幼年人口次之，老年人口比例相對較低。進一步依族別觀察，青壯年人口所占比例除撒奇萊雅族及卡那卡那富族外，均高達七成以上，最高三個族別依序為邵族（75.8%）、卑南族（73.6%）及魯凱族（73.6%）；幼年人口所占比例最高的三個族別依序為卡那卡那富族（30.8%）、拉阿魯哇族（24.8%）及賽德克族（23.3%），最低的三個族別依序為噶瑪蘭族（18.1%）、魯凱族（18.0%）及撒奇萊雅族（14.9%）。

65 歲以上老年人口所占比例為人口老化的重要指標，依聯合國定義若其比例超過 7%，即屬高齡化社會。整體而言，原住民族此項數據僅 6.8%，而族別中超過 7% 者，計有撒奇萊雅族（18.5%）、噶瑪蘭族（8.9%）、魯凱族（8.5%）、阿美族（8.2%）、鄒族（7.6%）、卑南族（7.4%）、

雅美族(7.4%)。所占比例最低前三者，依序為拉阿魯哇族(3.5%)、卡那卡那富族族(3.6%)、布農族(4.0%)。(詳表1-3)

表 1-3 原住民族人口數及其占率—按族別、年齡別

104 年底 單位：人、%

族別	人口數(人)				比例(%)		
	總計	0-14 歲	15-64 歲	65 歲以上	0-14 歲	15-64 歲	65 歲以上
總計	546,893	110,182	399,250	37,461	20.1	73.0	6.8
阿美族	203,180	38,347	148,083	16,750	18.9	72.9	8.2
排灣族	97,499	19,785	71,087	6,627	20.3	72.9	6.8
泰雅族	87,007	20,224	61,954	4,829	23.2	71.2	5.6
布農族	56,673	12,986	41,426	2,261	22.9	73.1	4.0
太魯閣族	30,237	6,843	21,834	1,560	22.6	72.2	5.2
卑南族	13,628	2,581	10,036	1,011	18.9	73.6	7.4
魯凱族	12,944	2,328	9,531	1,085	18.0	73.6	8.4
賽德克族	9,350	2,182	6,545	623	23.3	70.0	6.7
鄒族	6,660	1,259	4,894	507	18.9	73.5	7.6
賽夏族	6,476	1,381	4,734	361	21.3	73.1	5.6
雅美族	4,465	874	3,260	331	19.6	73.0	7.4
噶瑪蘭族	1,411	256	1,030	125	18.1	73.0	8.9
撒奇萊雅族	854	127	569	158	14.9	66.6	18.5
邵族	769	143	583	43	18.6	75.8	5.6
拉阿魯哇族	286	71	205	10	24.8	71.7	3.5
卡那卡那富族	250	77	164	9	30.8	65.6	3.6
其他	15,204	718	13,315	1,171	4.7	87.6	7.7

註：族別為「其他」乃指原住民族戶籍資料庫未登記族別之原住民族。

5、104 年 15 歲以上原住民族人口中，42.2%為有偶，其次依序為未婚 41.0%，離婚 11.6%，喪偶 5.3%。

分析原住民族的婚姻狀況，15歲以上未婚人口比率最高的是邵族47.0%，有偶人口比率最高的是卡那卡那富族53.8%，離婚人口比率最高的是阿美族12.6%，喪偶人口比率最高的是撒奇萊雅族8.1%。(詳表1-4)

表 1-4 原住民族 15 歲以上人口婚姻狀況—按族別分

104 年底

單位：人、%

族別	人口數					比率 (%)			
	總計	未婚	有偶	離婚	喪偶	未婚	有偶	離婚	喪偶
總計	436,711	179,017	184,190	50,456	23,048	41.0	42.2	11.6	5.3
阿美族	164,833	67,654	68,520	20,834	7,825	41.0	41.6	12.6	4.7
排灣族	77,714	31,277	33,255	8,432	4,750	40.2	42.8	10.9	6.1
泰雅族	66,783	26,030	29,461	8,017	3,275	39.0	44.1	12.0	4.9
布農族	43,687	17,700	19,677	3,751	2,559	40.5	45.0	8.6	5.9
太魯閣族	23,394	9,939	9,290	2,885	1,280	42.5	39.7	12.3	5.5
卑南族	11,047	4,892	4,146	1,387	622	44.3	37.5	12.6	5.6
魯凱族	10,616	4,362	4,525	1,024	705	41.1	42.6	9.6	6.6
賽德克族	7,168	2,673	3,361	735	399	37.3	46.9	10.3	5.6
鄒族	5,401	2,085	2,442	528	346	38.6	45.2	9.8	6.4
賽夏族	5,095	2,212	2,050	542	291	43.4	40.2	10.6	5.7
雅美族	3,591	1,530	1,624	263	174	42.6	45.2	7.3	4.8
葛瑪蘭族	1,155	505	434	145	71	43.7	37.6	12.6	6.1
撒奇萊雅族	727	262	317	89	59	36.0	43.6	12.2	8.1
邵族	626	294	256	53	23	47.0	40.9	8.5	3.7
拉阿魯哇族	215	85	110	14	6	39.5	51.2	6.5	2.8
卡那卡那富族	173	68	93	7	5	39.3	53.8	4.0	2.9
其他	14,486	7,449	4,629	1,750	658	51.4	32.0	12.1	4.5

註：族別為「其他」乃指原住民族戶籍資料庫未登記族別之原住民族。

6、104 年原住民族大多分布於北部區域 34.5%，其次依序為東部區域 31.3%、南部區域 19.4%，最少的是中部區域 14.6%。

原住民族人口大多分布在北部及東部區域，兩個區域佔 65.8%，而中部區域最少。比較 104 年區域別人口與上年度變動的情況，各個區域的年增率均有成長，以北部區域年增率 2.1% 為最多，最少的是東部區域的年增率 0.4%。(詳表 1-5)

表 1-5 原住民族人口數、分配比及年增率—按性別、區域別

104 年底

單位：人、%

區域別	人數			分配比 (%)			年增率 (%)		
	總計	男性	女性	總計	男性	女性	總計	男性	女性
合計	546,893	266,159	280,734	100.0	100.0	100.0	1.2	1.1	1.4
北部區域	188,746	89,272	99,474	34.5	33.5	35.4	2.1	1.9	2.3
中部區域	79,881	38,079	41,802	14.6	14.3	14.9	1.7	1.6	1.8
南部區域	105,921	50,947	54,974	19.4	19.1	19.6	0.6	0.5	0.7
東部區域	171,188	87,260	83,928	31.3	32.8	29.9	0.4	0.3	0.6
福建省	1,157	601	556	0.2	0.2	0.2	9.0	6.2	12.3

7、原住民族主要分佈於花蓮縣(16.8%)、臺東縣(14.5%)、桃園市(12.4%)、屏東縣(10.7%)及新北市(9.9%)等五大縣市。

依縣市別觀察，原住民族人口主要分布在東部及南部縣市，其中一半以上設籍在花蓮縣、臺東縣、桃園市、屏東縣等四縣，合計297,482人(占54.4%)，新六都亦有210,236(占38.4%)。依性比例觀察，除南投縣、臺東縣、花蓮縣、金門縣、連江縣等五縣男多於女外，其他縣市原住民族的性比例皆偏低，以雲林縣(64.5%)、臺南市(72.1%)、嘉義市(72.9%)、及臺北市(72.9%)性別失衡情況最嚴重。而都市化程度較高的新六都，新北市、臺北市、桃園市、臺中市、臺南市及高雄市，性比例亦偏低，即設籍在都市地區的原住民族女性多於男性。只有在南投縣、花蓮縣及臺東縣等原住民族主要設籍的縣市才有性比例大於100的現象。(詳表1-6)

表 1-6 原住民族設籍縣市分佈及性比例

104 年底

單位：人數(人)、比率(%)、性比例

縣市別	總計	新北市	臺北市	桃園市	臺中市	臺南市	高雄市	宜蘭縣
人數	546,893	54,195	15,890	67,818	32,160	7,254	32,919	16,691
比率	100.0	9.9	2.9	12.4	5.9	1.3	6.0	3.1
性比例	94.8	86.8	72.9	92.2	86.1	72.1	88.3	97.7
縣市別	新竹縣	苗栗縣	彰化縣	南投縣	雲林縣	嘉義縣	屏東縣	臺東縣
人數	21,133	11,268	5,424	28,754	2,275	5,795	58,476	79,167
比率	3.9	2.1	1.0	5.3	0.4	1.1	10.7	14.5
性比例	97.4	93.7	79.1	101.3	64.5	91.3	98.8	106.1
縣市別	花蓮縣	澎湖縣	基隆市	新竹市	嘉義市	金門縣	連江縣	
人數	92,021	464	9,154	3,865	1,013	979	178	
比率	16.8	0.1	1.7	0.7	0.2	0.2	0.0	
性比例	102.1	87.9	95.8	78.0	72.9	103.1	140.5	

8、104 年原住民族的人口分布以都會區最高，占 45.9%，山地鄉次之，占 29.9%，平地鄉最少，占 24.2%。

依各族別設籍地區的都市化程度分，阿美族（55.1%）、賽夏族（58.7%）及邵族（59.6%）有一半以上人口設籍於都會區；卑南族（58.3%）、葛瑪蘭族（53.4%）、撒奇萊雅族（73.0%）則有過半的人口設籍平地鄉；其餘族群大多設籍在山地鄉，尤其雅美族有近九成的人口設籍在此。若以人口數觀之，都會區的原住民族以阿美族112,024人最多，占44.6%，平地鄉亦以阿美族88,146人（占66.6%）最多，山地鄉則以排灣族（43,594人，占26.7%）、泰雅族（43,326人，占26.5%）及布農族（30,249人，占18.5%）為主，三個族群共計占山地鄉總人口的71.7%。（詳表1-7）

表 1-7 原住民族人口數及比率—按都市化程度

族別	104 年底										
	人數				結構比 (%)			分配比 (%)			
	總計	山地鄉	平地鄉	都會區	山地鄉	平地鄉	都會區	總計	山地鄉	平地鄉	都會區
總計	546,893	163,436	132,376	251,081	29.9	24.2	45.9	100.0	100.0	100.0	100.0
阿美族	203,180	3,010	88,146	112,024	1.5	43.4	55.1	37.2	1.8	66.6	44.6
排灣族	97,499	43,594	12,988	40,917	44.7	13.3	42.0	17.8	26.7	9.8	16.3
泰雅族	87,007	43,326	3,318	40,363	49.8	3.8	46.4	15.9	26.5	2.5	16.1
布農族	56,673	30,249	4,389	22,035	53.4	7.7	38.9	10.4	18.5	3.3	8.8
太魯閣族	30,237	17,006	5,805	7,426	56.2	19.2	24.6	5.5	10.4	4.4	3.0
卑南族	13,628	229	7,949	5,450	1.7	58.3	40.0	2.5	0.1	6.0	2.2
魯凱族	12,944	6,716	1,761	4,467	51.9	13.6	34.5	2.4	4.1	1.3	1.8
賽德克族	9,350	6,252	200	2,898	66.9	2.1	31.0	1.7	3.8	0.2	1.2
鄒族	6,660	4,055	63	2,542	60.9	0.9	38.2	1.2	2.5	0.0	1.0
賽夏族	6,476	898	1,776	3,802	13.9	27.4	58.7	1.2	0.5	1.3	1.5
雅美族	4,465	4,000	75	390	89.6	1.7	8.7	0.8	2.4	0.1	0.2
葛瑪蘭族	1,411	12	753	646	0.9	53.4	45.8	0.3	0.0	0.6	0.3
撒奇萊雅族	854	13	623	218	1.5	73.0	25.5	0.2	0.0	0.5	0.1
邵族	769	13	298	458	1.7	38.8	59.6	0.1	0.0	0.2	0.2
拉阿魯哇族	286	194	3	89	67.8	1.0	31.1	0.1	0.1	0.0	0.0
卡那卡那富族	250	190	1	59	76.0	0.4	23.6	0.0	0.1	0.0	0.0
其他	15,204	3,679	4,228	7,297	24.2	27.8	48.0	2.8	2.3	3.2	2.9

註：族別為「其他」乃指原住民族戶籍資料庫未登記族別之原住民族。

(二)、人口變動趨勢

- 1、觀察原住民族的人口金字塔，95年及104年的人口結構差異不大，惟104年45-64歲人口有明顯增加及10歲以下人口有明顯減少的現象，而65歲以上的人口結構幾乎與95年相同，其餘年齡層則微幅增減。(詳圖1-1)

圖 1-1 95 年與 104 年原住民族人口結構圖

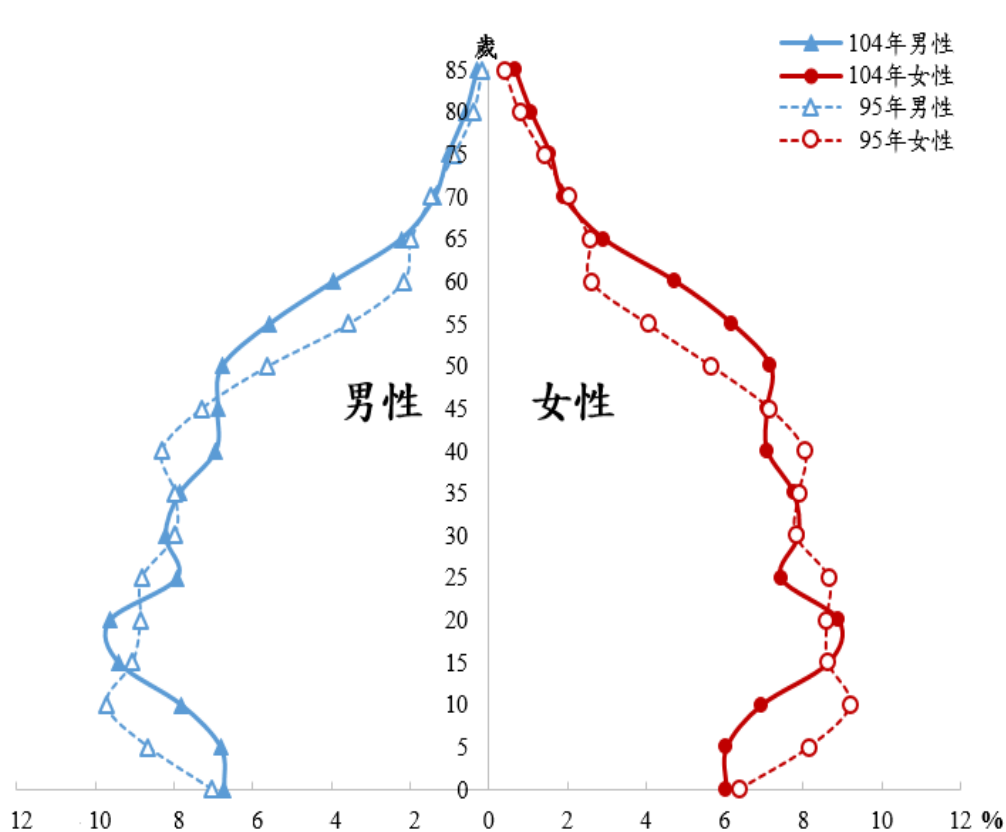

- 2、原住民族自95年至104年的人口結構中，0-14歲人口比例逐年減少，15-64歲人口比例微幅增加，而老年人口變化則不大。

原住民族0-14歲幼年人口比例因生育率減少而逐年緩慢下降，從95年24.6%降至104年20.1%；15-64歲青壯年人口比例係指勞動人口所佔的百分比，勞動人口愈多，生產力愈旺盛，原住民族此項指標從95年69.4%，微幅增加，至104年已達73.0%。另外，65歲以上老年人口比例係指一個族群人口老化的程度，依聯合國訂定，若該指標超過7%則成為名副其實的「高齡化國家」。我國自82年即已超過此水準，正式邁入高齡化社會，但原住民族的老化程度不嚴重。歷年來65歲以上老年人口變動較少，大致維持在6%左右，惟103年微幅增至6.6%，104年達6.8%，但均未達高齡化社會的老化標準。(詳圖1-2)

圖 1-2 原住民族人口結構

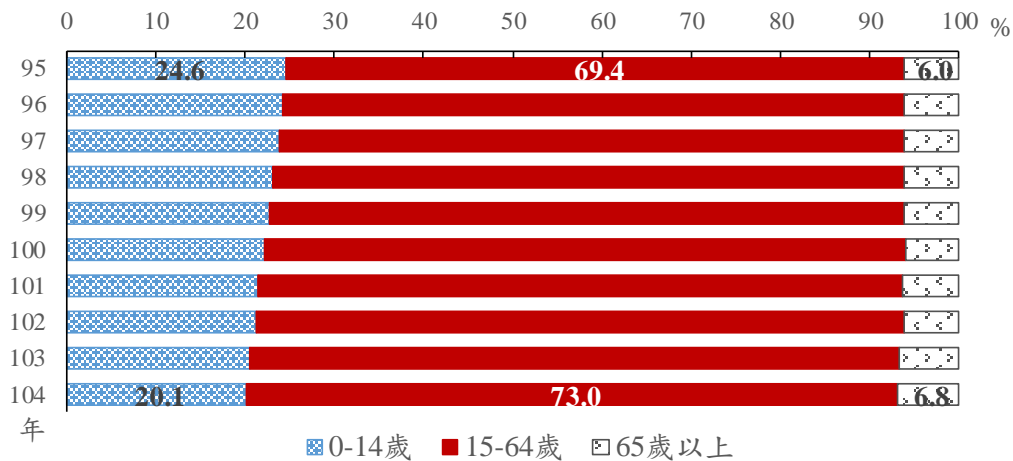

3、95年至104年15歲以上原住民族的婚姻狀態中，未婚及離婚人口比例逐年緩慢增加，有偶及喪偶人口比例則有減少的趨勢。

95年至104年期間，原住民族15歲以上人口的未婚率及離婚率逐年增加，未婚率從95年36.8%增加到104年41.0%，離婚率從9.6%逐年增加到11.5%；有偶率及喪偶率則有下降趨勢，有偶率從95年46.8%降到104年42.2%，喪偶率從6.9%逐年緩慢降到98年的5.6%，隔年躍升至7.2%的高峰後持續下滑，104年降為5.3%。（詳圖1-3）

圖 1-3 原住民族歷年婚姻狀況

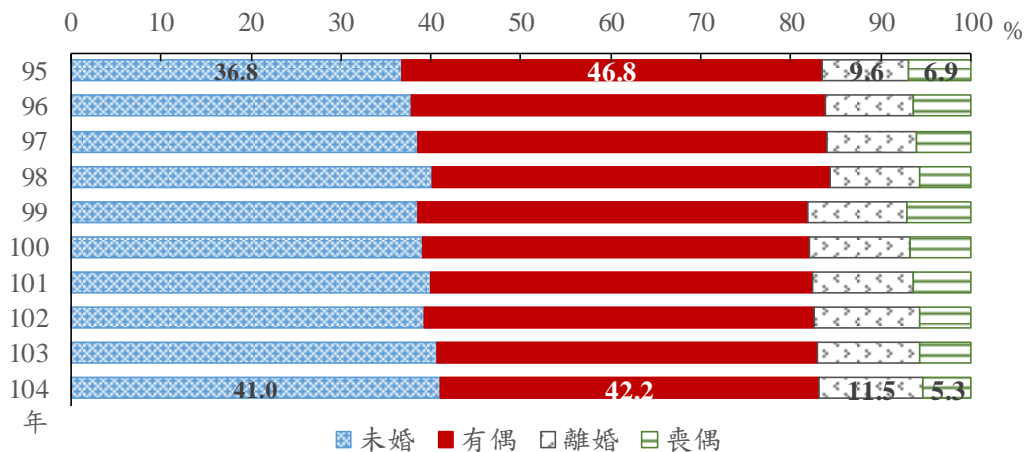

4、依歷年城鄉變遷分析，設籍都會區的原住民族自95年以來逐年增加；設籍平地鄉及山地鄉者逐年下降，降幅又以山地鄉較快。

歷年來原住民族主要設籍區域是都會區，其次為山地鄉，最少的是平地鄉。其中設籍都會區的原住民族比例從95年的39.1%，逐年增漲，至104年已達45.9%；設籍平地鄉者的變動雖然

較小，亦有逐年緩慢下降之趨勢，至104年已降至24.2%；而設籍山地鄉者則有增快降幅之勢，從95年的33.6%降至104年的29.9%。(詳圖1-4)

圖 1-4 原住民族歷年城鄉別變遷

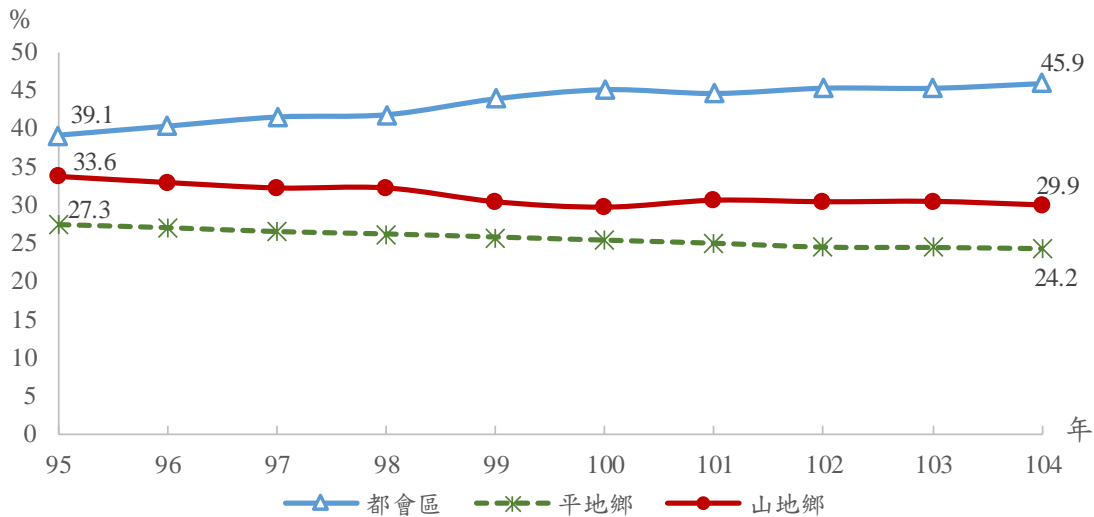

進一步從年齡結構觀察，區分0-14歲、15-44歲、45-64歲及65歲以上四個階段，其中14歲以下幼年人口主要設籍都會區，從95年48.8%逐年增加，至104年已有一半以上(54.9%)幼年人口設籍都會區，而設籍平地鄉及山地鄉的比例相對較低。15-44歲青壯年人口的主要設籍地區也在都會區，且逐年緩慢上升，104年已有49.6%的人口設籍都會區，其次為山地鄉28.7%，最低的是平地鄉21.7%。45-64歲中年人口在都會區、平地鄉及山地鄉的設籍分布較為相近，104年分別為38.4%、27.8%及33.8%。不同於其他年齡階段，65歲以上老年人口大多設籍平地鄉及山地鄉，尤其平地鄉，惟歷年兩者占率均有下滑趨勢，104年分別為44.2%及36.0%，而設籍都會區的比例最少，但占率逐年增漲，104年達19.9%。

整體而言，不論哪個年齡層，95年至104年期間，設籍都會區的人口比例均有上升的趨勢，而104年除了65歲以上人口外，所有年齡層的主要設籍地區都在都會區，山地鄉次之，平地鄉最少；65歲以上人口主要設籍於平地鄉及山地鄉，最少的是都會區。由此可知，原住民族與台灣都市化程度較低縣市(如嘉義縣、雲林縣)的情況相似，較年輕的工作人口及幼年人口可能因就業及就學等因素而往都會區移動，老年人口大多留在原本的鄉鎮。(詳圖1-5)

圖 1-5 原住民族歷年城鄉別變遷—按年齡分

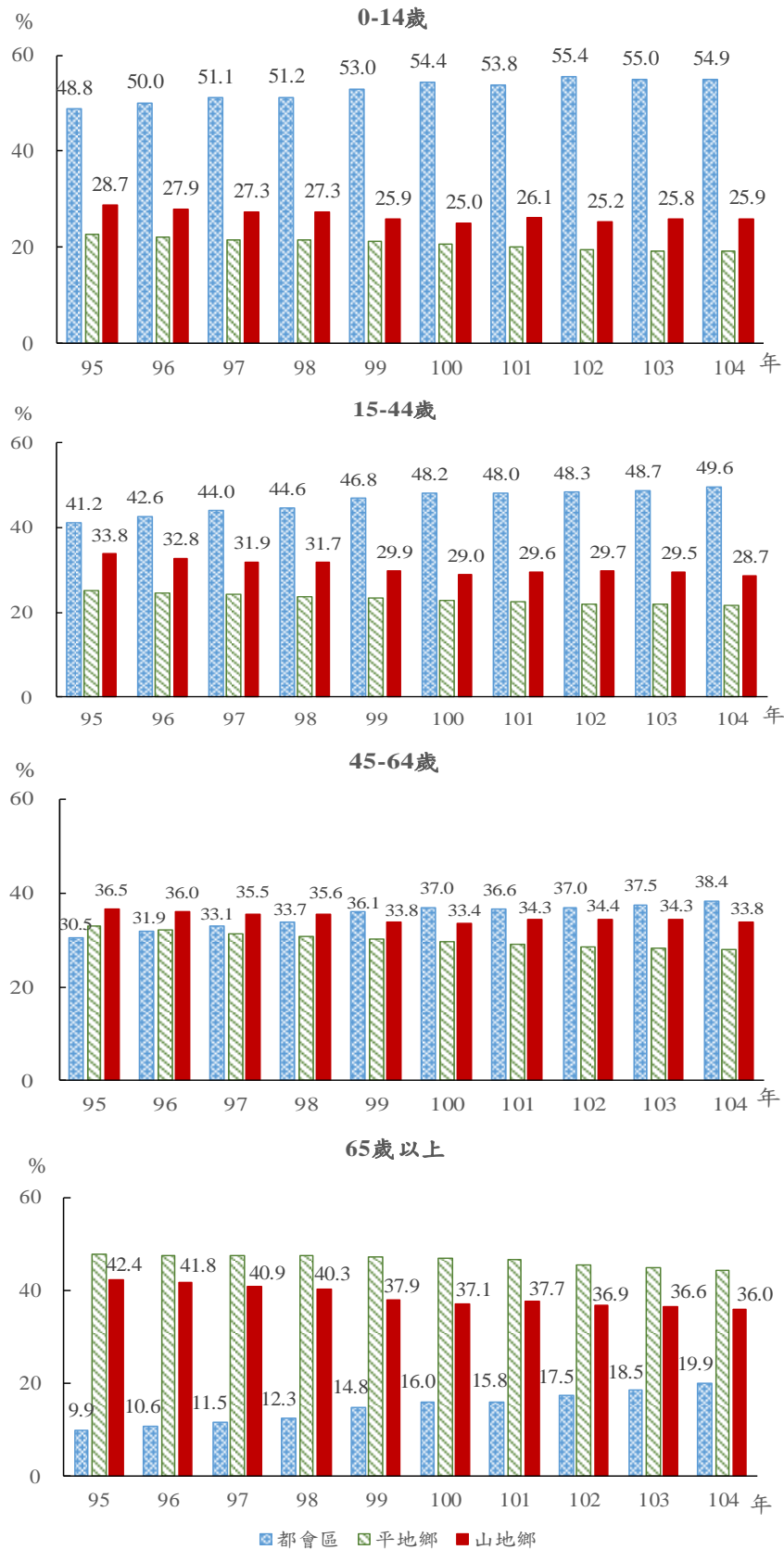

5、觀察歷年區域別變遷，原住民族在中部、南部區域及福建省的變動非常小，但在北部區域有逐年增加及東部區域有逐年下降的趨勢。

95年至104年期間，原住民族主要集中在北部與東部區域，其次依序是南部區域、中部區域及福建省。早期東部區域的原住民族略多於北部區域，100年以後北部區域成為原住民族最多的設籍地區，104年有34.5%的原住民族分布於北部區域，31.3%在東部區域，兩者合計65.8%。（詳圖1-6）

圖 1-6 原住民族歷年區域別變遷

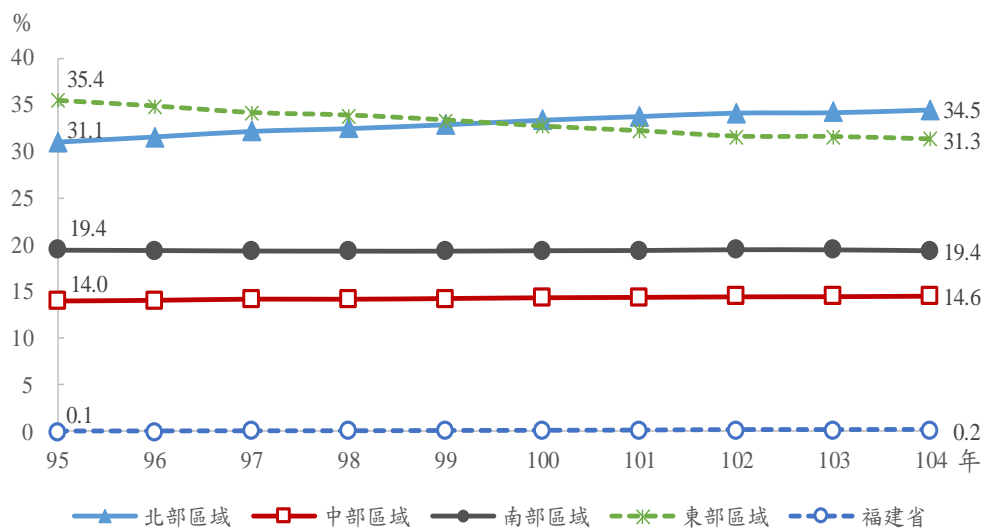

(三)、人口結構分析

1、104 年原住民族的性比例於 55 歲後大幅下降，性別失衡現象明顯高於非原住民族。

依五歲年齡組分，104 年原住民族與非原住民族的性比例幾乎隨年齡增加而下降。在 29 歲以前均大於 100，即男性人數多於女性；30 歲以後均小於 100，尤其原住民族的性比例於 55 歲以後大幅下降，最高齡組 85 歲以上人口的性比例只有 41，即每百名女性有 41 名男性，顯示 85 歲以上原住民族老年人口至少七成都是女性，男性則不到三成。而非原住民族性比例的降幅較為平緩，最低點為 75-79 歲的 79，之後性比例隨年齡增加而上升，85 歲以上人口的性比例增至 91，表示 85 歲以上非原住民族的女性人口雖比男性多，但性別失衡現象不似原住民族那麼嚴重。(詳圖 1-7)

圖 1-7 104 年原住民族人口數與非原住民族性比例—按性別、年齡別

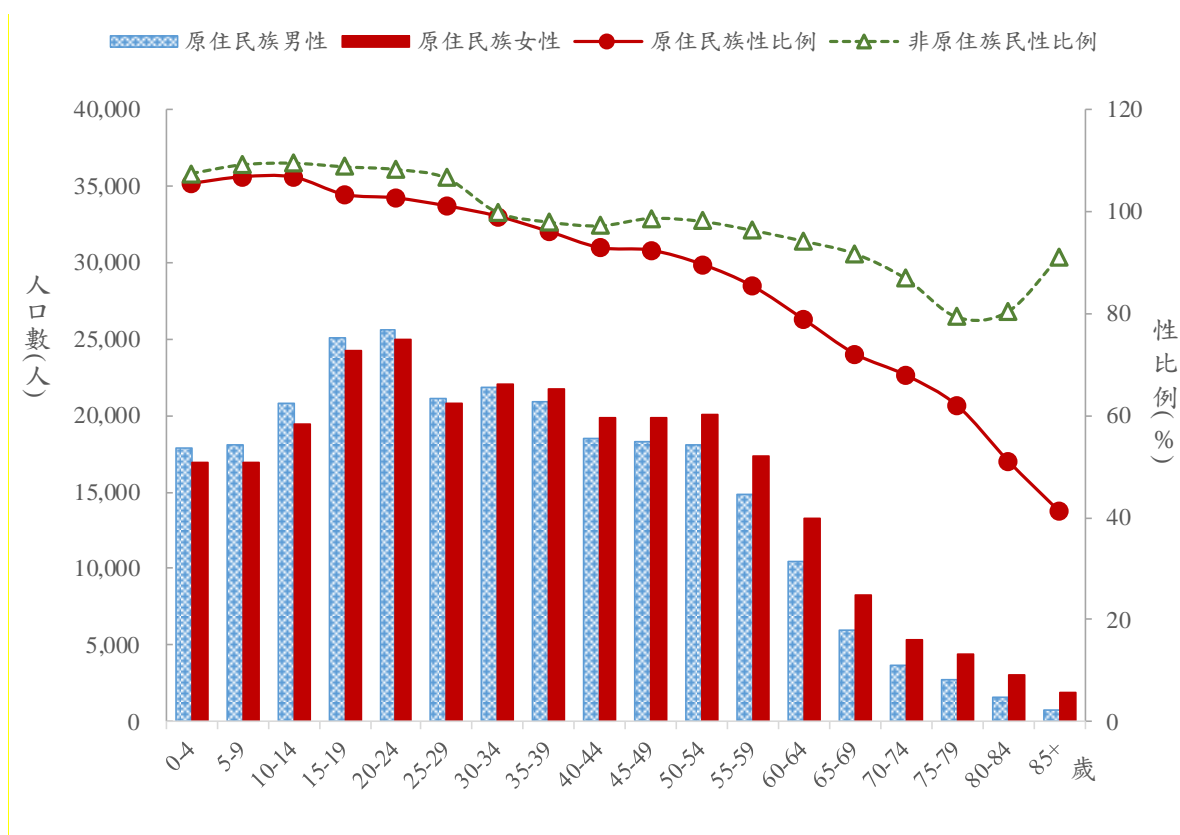

2、原住民族與非原住民族大約以 30-34 歲為分界點，在 30-34 歲之前，原住民族各年齡層的人口結構，不論男女，其占率均較非原住民族大。

觀察原住民族與非原住民族的人口金字塔，兩者在 30-34 歲人口所佔的百分比最相似，約 8.1% 左右；而在 30-34 歲之前，不論男女，原住民族人口的占率均大於非原住民族，30-34 歲以後的占率則明顯低於非原住民族。顯示原住民族的人口結構較年輕，依賴人口主要集中在幼

年人口，而老年人口相對較低；非原住民族的生育率較低，幼年人口相對較少，且老年人口因壽命較高，所占比例較多，整體而言，人口結構較原住民族老，且依賴人口中，幼年人口與老年人口所占比重也相對接近。(詳圖 1-8)

圖 1-8 104 年原住民族與非原住民族人口結構圖

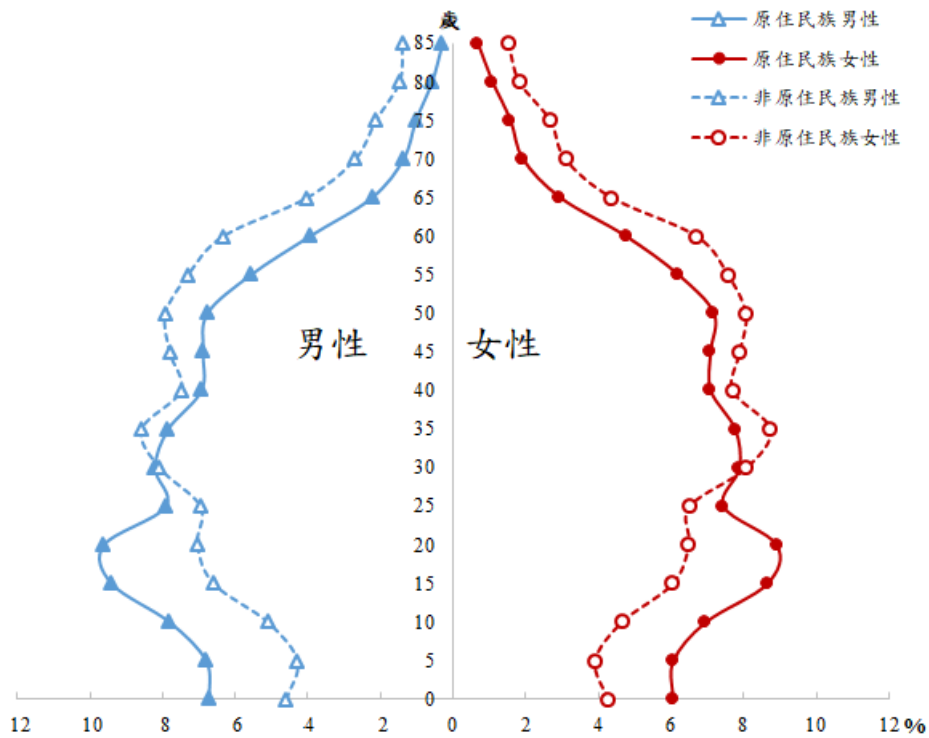

3、104 年原住民族的年齡結構較非原住民族年輕。

原住民族與非原住民族 15-64 歲工作年齡人口的占率約在 73% 左右，惟原著民族 15-44 歲人口占率高於非原住民族，非原住民族則於 45-64 歲齡組有較高占率；再者，原住民族 14 歲以下人口占率為 20.1%，高於非原住民族的 13.4%；而 65 歲以上老年人口占率中，原住民族僅 6.8%，女性高於男性，分別為 8.1% 及 5.5%，非原住民族則高達 12.6%，女性 (13.5%) 同樣高於男性 (11.8)，且超出高齡化水準 (7%) 很多。另一方面，原住民族的平均年齡為 33.1 歲，低於非原住民族的 39.8 歲，且原住民族 15-64 歲工作年齡人口的平均年齡為 37.0 歲，同樣低於非原住民族的 39.9 歲。由此顯示原住民族的人口結構與勞動力較非原住民族年輕，且原住民族的依賴人口中，幼年人口遠高於老年人口，非原住民族則相對較為接近。(詳表 1-8)

表 1-8 原住民族與非原住民族人口數—按性別與年齡組

104 年底

單位：人、%

年齡組	總計				男性				女性			
	原住民族		非原住民		原住民族		非原住民		原住民族		非原住民	
	人	%	人	%	人	%	人	%	人	%	人	%
總計	546,893	100.0	22,945,181	100.0	266,159	100.0	11,445,888	100.0	280,734	100.0	11,499,293	100.0
0-14歲	110,182	20.1	3,077,598	13.4	56,788	21.3	1,603,698	14.0	53,394	19.0	1,473,900	12.8
15-44歲	266,841	48.8	10,131,414	44.2	133,040	50.0	5,130,143	44.8	133,801	47.7	5,001,271	43.5
45-64歲	132,409	24.2	6,835,051	29.8	61,727	23.2	3,365,511	29.4	70,682	25.2	3,469,540	30.2
65歲以上	37,461	6.8	2,901,118	12.6	14,604	5.5	1,346,536	11.8	22,857	8.1	1,554,582	13.5

進一步依城鄉別檢視原住民族的人口結構，都會區、平地鄉及山地鄉的工作年齡人口占率大致與全體原住民族相同，維持在73%左右，差異較大者落在幼年人口與老年人口。都會區的幼年人口占率達24.1%，高於全體原住民族水準，且老年人口占率只有3.0%，人口年齡結構是三個城鄉區域中最年輕的。平地鄉與山地鄉的幼年人口占率分別為16.0%與17.5%，雖低於全體原住民族水準，卻仍高於非原住民族；然65歲以上老年人口占率均已超過高齡化社會(7%)，特別是平地鄉高達12.5%，幾乎等同於非原住民族的12.6%。整體而言，原住民族不論都市化程度高低，14歲以下兒童的占率均高於非原住民族，老年占率則均低於非原住民族，惟老年占率的城鄉差異大，以都會區3.0%為最低，山地鄉次之(8.1%)，平地鄉最高(12.5%)。(詳表 1-9)

表 1-9 原住民族人口數及比率—按年齡結構與都市化程度

104 年底

單位：人、%

年齡組	原住民族								非原住民族	
	總計		都會區		平地鄉		山地鄉		總計	
	人	%	人	%	人	%	人	%	人	%
總計	546,893	100.0	251,081	100.0	132,376	100.0	163,436	100.0	22,945,181	100.0
0-14 歲	110,182	20.1	60,501	24.1	21,116	16.0	28,565	17.5	3,077,598	13.4
15-44 歲	266,841	48.8	132,348	52.7	57,836	43.7	76,657	46.9	10,131,414	44.2
45-64 歲	132,409	24.2	50,795	20.2	36,874	27.9	44,740	27.4	6,835,051	29.8
65 歲以上	37,461	6.8	7,437	3.0	16,550	12.5	13,474	8.2	2,901,118	12.6

4、整體而言，104 年原住民族的未婚占率與離婚占率較非原住民族高，但有偶占率較非原住民族低，喪偶占率則差異不大。

依據20-34歲、35-44歲、45-64歲及65歲以上四個年齡階段，觀察原住民族與非原住民族20歲以上人口的婚姻狀況，其中20-34歲人口大多處於未婚狀態，至少75.9%以上的人口尚未進入

婚姻，但隨著年齡增加未結婚的比例減少，65歲以上未結婚的比例僅約3.3%；35歲以後最主要的婚姻狀態轉為有偶，以45-64歲的有偶占率最高。相較而言，原住民族的未婚占率在44歲以前略低於非原住民族，45歲以後則略高於非原住民族。原住民族有偶占率在20-34歲為27.1%，高於非原民族的占率22.7%；35歲以後，非原住民族的有偶占率相對較高，至少六成以上的人口處於有偶狀態。離婚占率在各年齡層中，原住民族均高於非原住民族，且離婚占率隨年齡增加而上升，惟65歲以上兩者均下滑。由此可知，原住民族雖較非原住民族早婚，但各年齡層的離婚占率卻普遍高於非原住民族。而喪偶的占率不論是原住民族或非原住民族均隨年齡增加而增加，尤其65歲以後兩者均呈現遽增的現象。(詳表1-10)

表 1-10 原住民族及非原住民族 20 歲以上人口的婚姻狀況

104 年底 單位：%

婚姻別	原住民族					非原住民族				
	總計	20-34 歲	35-44 歲	45-64 歲	65 歲以上	總計	20-34 歲	35-44 歲	45-64 歲	65 歲以上
總計	100.0	100.0	100.0	100.0	100.0	100.0	100.0	100.0	100.0	100.0
未婚	33.6	67.7	24.5	12.7	3.3	34.7	74.6	25.9	9.6	3.1
有偶	47.4	27.1	57.2	60.6	53.7	51.0	22.7	62.8	72.0	61.0
離婚	13.0	5.2	17.3	19.5	9.2	7.9	2.6	10.6	13.3	5.0
喪偶	5.9	0.1	1.0	7.2	33.8	6.4	0.1	0.7	5.1	30.9

進一步觀察 95 年至 104 年原住民族與非原住民族 20-34 歲的有偶占率及 65 歲以上喪偶占率，其中 20-34 歲的有偶占率大致呈下滑趨勢，且歷年原住民族均高於非原住民族。同樣的情況也出現在 65 歲以上的喪偶占率，原住民族高於非原住民族，尤其 99 年，兩者的差距遽增，之後才逐漸縮小。就原住民族 65 歲以上的喪偶占率而言，自 95 年 41.6% 逐年下降至 98 年 36.1%，但 99 年大幅增漲至 43.8%，隨後才逐漸下滑，至 104 年原住民族 65 歲以上喪偶占率為 33.8%；非原住民族的變動則不大，大致維持在 31% 左右。(詳圖 1-9)

圖 1-9 原住民族與非原住民族 20-34 歲有偶占率及 65 歲以上喪偶占率之變遷

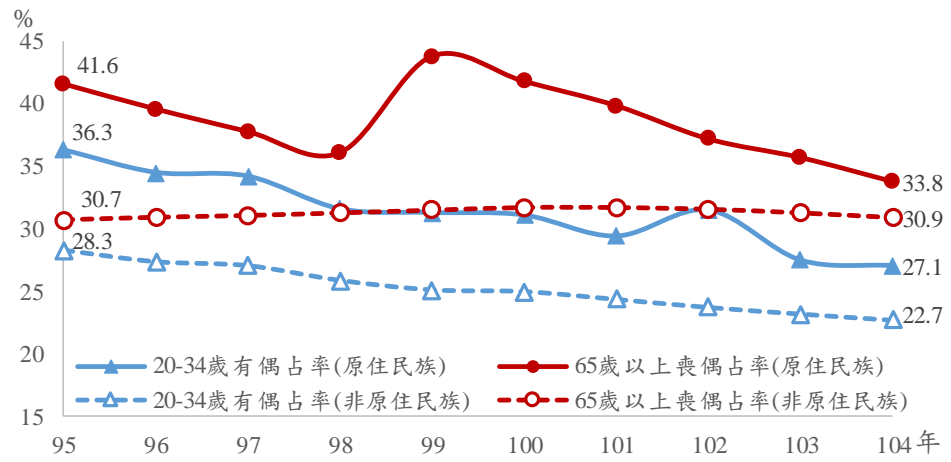

(四)、人口特性分析

1、歷年四大族群的性比例均逐年下降，其中性比例最高的族群是阿美族，最低的是泰雅族。
(詳圖 1-10)

圖 1-10 原住民族歷年性比例變動—按四大族別分

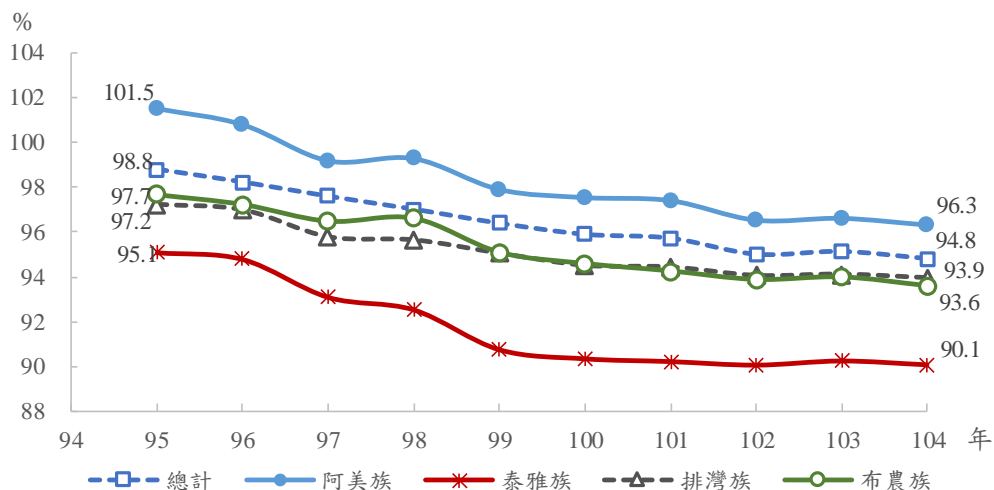

說明：歷年來各族正名時間不一，加上人數少的族群變動較大，數據相對不穩定，此處呈現人口數最多數據較穩定的四大族群。

2、觀察原住民族四大族群的年齡結構，歷年 0-14 歲的人口比例隨生育率下降而減少。(詳圖 1-11 及表 1-11)

圖 1-11 95 年與 104 年原住民族年齡分配變動—按四大族別分

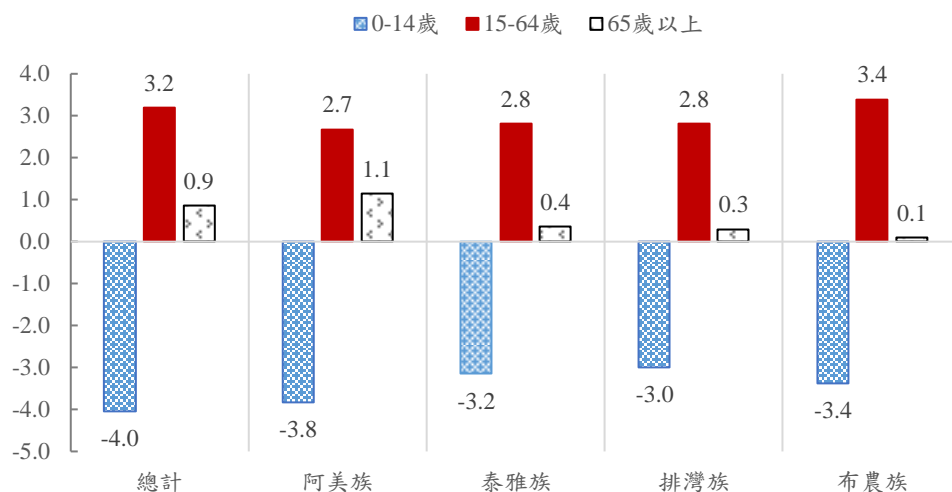

說明：歷年來各族正名時間不一，加上人數少的族群變動較大，數據相對不穩定，此處呈現人口數最多數據較穩

定的四大族群。

比較 95 年與 104 年三階段的年齡變化，104 年除了 14 歲以下人口減少外，其餘人口均呈上漲趨勢。0-14 歲幼年人口中，阿美族減少 3.8% 為最多、其次為布農族減少 3.4%。15-64 歲青壯年人口中，增加最多者為布農族的 3.4%，其次依序為排灣族、泰雅族 2.8%、阿美族 2.7%。65 歲以上人口則以阿美族增加最多，約 1.1%，布農族最少。(詳表 1-11)

表 1-11 95 年與 104 年原住民族年齡結構變化—按四大族別分

95-104 年底

單位：%

族別	95 年 (%)			104 年 (%)			104 年與 95 年之比較		
	0-14 歲	15-64 歲	65 歲以上	0-14 歲	15-64 歲	65 歲以上	0-14 歲	15-64 歲	65 歲以上
總計	24.6	69.4	6.0	20.1	73.0	6.8	-4.5	3.6	0.8
阿美族	22.7	70.2	7.1	18.9	72.9	8.2	-3.8	2.7	1.1
泰雅族	26.4	68.4	5.2	23.2	71.2	5.6	-3.2	2.8	0.4
排灣族	23.3	70.1	6.5	20.3	72.9	6.8	-3.0	2.8	0.3
布農族	26.3	69.7	3.9	22.9	73.1	4.0	-3.4	3.4	0.1

說明：歷年來各族正名時間不一，加上人數少的族群變動較大，數據相對不穩定，此處呈現人口數最多數據較穩定的四大族群。

3、104 年原住民族與非原住民族的扶養比分別為 37.0% 與 35.2%，兩者差異在 1.7 個百分點以內，但原住民族的扶幼比所佔比例較高。

扶養比係指依賴人口（14 歲以下與 65 歲以上）對工作人口（15-64 歲）之比值，又稱依賴人口指數，即每百位工作年齡人口所需扶養的老年及幼年人口，數值愈高，工作人口的負擔愈重。觀察 95 年至 104 年原住民族與非原住民族的扶養比，除了 102 年以後非原住民族微幅增加外，兩者大致呈下降趨勢，原住民族自 95 年 44.1% 降至 104 年 37.0%，非原住民族則自 39.0% 降至 101 年 34.7%，之後增加至 104 年的 35.2%。整體而言，原住民族的扶養比略高於非原住民族，兩者不論在範圍或變化上並沒有明顯差異，但所蘊含的扶老比及扶幼比卻大相逕庭。(詳表 1-12)

原住民族的扶養人口主要以幼年人口為大宗，95 年扶養比中，扶幼比為 35.4%，扶老比只有 8.7%，換言之，扶幼比是扶老比的四倍多，至 104 年仍有三倍之多。另一方面，歷年原住民族扶養比下降的主因是扶幼比的降低，扶幼比從 95 年 35.4% 降至 104 年 27.6%，扶老比的變化則不大。反觀非原住民族 95 年 39.0% 的扶養比中，扶幼比與扶老比分別為 25.0% 與 14.0%，扶幼比是扶老比的兩倍，但到了 104 年時兩者已是五五波的情勢，究其原因主要是歷年扶幼比逐年下降與扶老比緩慢上升，兩者逐漸趨合所致。不論原住民族或非原住民族，近十年來兩者生育率一路下滑，自然不難預見扶幼比下降的結果；而世界各地的原住民族平均餘命大多低於非原住民族，台灣也不例外，出現非原住民族的壽命高於原住民族的現象，存活下來的老年人口相對較多，扶老比所占份量當然也愈來愈重要。(詳圖 1-12)

表 1-12 原住民族與非原住民族歷年青壯年扶養指數變遷

95-104 年底

單位：比例、比例差

年度	原住民族				非原住民族				扶幼比 差距**	扶老比差 距**
	扶養比	扶幼比	扶老比	老化指數	扶養比	扶幼比	扶老比	老化指數		
95	44.1	35.4	8.7	24.5	39.0	25.0	14.0	56.1	10.4	-5.3
96	43.3	34.6	8.7	25.2	38.3	24.1	14.2	59.1	10.5	-5.5
97	42.6	33.9	8.7	25.7	37.6	23.1	14.5	62.6	10.7	-5.8
98	41.5	32.8	8.7	26.5	36.8	22.2	14.7	66.3	10.6	-6.0
99	40.2	31.7	8.5	26.7	35.8	21.0	14.7	70.0	10.7	-6.2
100	39.0	30.7	8.3	27.1	35.0	20.1	14.8	73.7	10.6	-6.5
101	38.2	29.6	8.6	28.9	34.7	19.5	15.2	77.8	10.1	-6.6
102	37.7	29.4	8.3	28.2	34.8	19.1	15.7	82.4	10.3	-7.4
103	37.3	28.2	9.1	32.3	35.0	18.7	16.4	87.6	9.5	-7.2
104	37.0	27.6	9.4	34.0	35.2	18.1	17.1	94.3	9.5	-7.7

註：1.扶老比=(65歲以上年底人口/15-64歲年底人口)*100%

2.扶幼比=(0-14歲年底人口/15-64歲年底人口)*100%

3.扶養比=(0-14歲年底人口+65歲年底人口)/15-64歲年底人口*100%

4.老化指數=(65歲以上年底人口/0-14歲年底人口)*100%

**：差距=原住民族-非原住民族

老化指數係指一個地區人口老化程度的指標，亦即 65 歲以上人口對 14 歲以下人口之比值，數值愈高代表高齡化情況愈嚴重。觀察 95 年至 104 年期間的老化指數，原住民族維持在 24.5% 至 34.0% 之間，高低點差異僅 9.5 個百分點，增加幅度有限；而非原住民族則從 56.1% 上升至 94.3%，差距高達 38.2%，換句話說，歷年非原住民族的老化指數大幅增加，且增加幅度遠大於原住民族。(詳表 1-12)

圖 1-12 原住民族與非原住民族歷年青壯年扶養比變遷

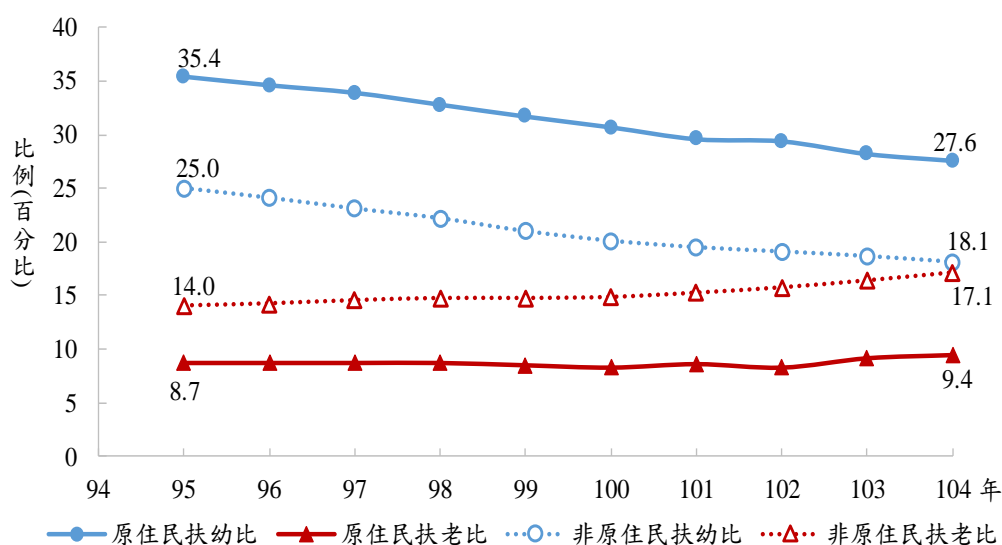

進一步依城鄉別觀察 95 年與 104 年原住民族的扶養指數變化，發現都會區、平地鄉及山地鄉的扶養比與整體趨勢一樣，近十年來平均每百位工作人口需負擔的依賴人口比例減少，尤其都會區的降幅最多，達 10.4%。104 年都會區的扶養比為 37.1%，數據最接近全體原住民族，惟扶養人口有近九成是兒童，老年依賴人口僅占一成；山地鄉的扶養比最低，只有 34.6%，其中三成是老年人口，七成為 14 歲以下的兒童；扶養比最高的是平地鄉，為 39.8%，依賴人口有四成是老年人，近六成是兒童，扶養人口中的老人與兒童占率最接近非原住民族。

另一方面，95 年至 104 年原住民族老化指數的增幅雖不高(9.5%)，卻有極大的城鄉差異。其中增幅最高的是平地鄉，老化指數從 95 年的 52.4% 增加至 104 年的 78.4%，增幅達 26.0%，遠超過全體原住民族，並緊追在非原住民族之後；都會區與山地鄉的增幅則和全體原住民族的差異不大，分別為 7.3% 與 10.7%，老化指數在 104 年時各為 12.3% 與 47.2%，均低於平地鄉的老化程度。由此顯示，不論原住民族或非原住民族，甚至原住民族再區分城鄉差異，其老化指數均小於 100，即扶養結構均以扶老為主，扶幼次之，惟非原住民族的人口老化程度最高(104 年達 94.3%)，其次依序為原住民族的平地鄉(78.4%)、山地鄉(47.2%)及都會區(12.3%)。(詳表 1-13)

表 1-13 95 年與 104 年原住民族與非原住民族扶養指數變化—按城鄉別

95-104 年底 單位：%

城鄉別	95 年 (%)				104 年 (%)				104 年與 95 年之比較			
	扶養比	扶幼比	扶老比	老化指數	扶養比	扶幼比	扶老比	老化指數	扶養比	扶幼比	扶老比	老化指數
非原住民族	39.0	25.0	14.0	56.1	35.2	18.1	17.1	94.3	-3.8	-6.9	3.1	38.2
原住民族	44.1	35.4	8.7	24.5	37.0	27.6	9.4	34.0	-7.1	-7.8	0.7	9.5
都會區	47.5	45.3	2.3	5.0	37.1	33.0	4.1	12.3	-10.4	-12.2	1.8	7.3
平地鄉	44.5	29.2	15.3	52.4	39.8	22.3	17.5	78.4	-4.8	-6.9	2.2	26.0
山地鄉	40.1	29.4	10.7	36.5	34.6	23.5	11.1	47.2	-5.5	-5.9	0.4	10.7

4、觀察原住民族四大族群的婚姻狀態，不論哪個族群，104 年未婚及離婚占率均高於 95 年，有偶及喪偶占率則較低。

觀察四大族群婚姻狀態的變化，相較於 95 年，104 年的未婚與離婚占率均增加，有偶與喪偶占率則減少。其中未婚占率的增加以泰雅族 4.9% 居首位，其次依序為排灣族 4.0%、阿美族與布農族 3.3%；離婚占率以阿美族增加 2.6% 為最多，最少的是排灣族 2.0%；有偶占率的減少則以泰雅族 5.0% 為最多，布農族 3.5% 為最少；喪偶占率減少最多的是泰雅族 2.1%，最少的是阿美族 1.5%。(詳圖 1-13)

圖 1-13 95 年及 104 年 15 歲以上原住民族婚姻狀態變化—按四大族別分

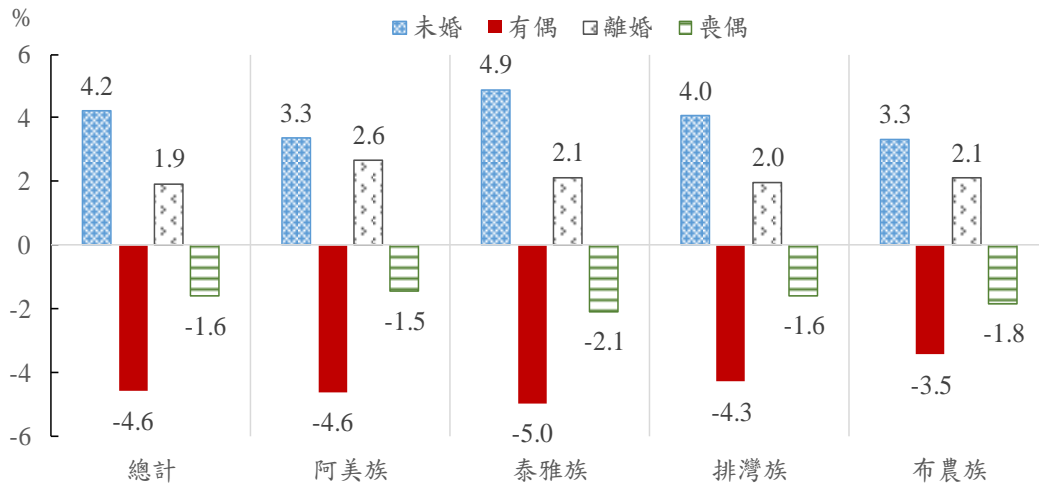

說明：歷年來各族正名時間不一，加上人數少的族群變動較大，數據相對不穩定，此處呈現人口數最多數據較穩定的四大族群。

5、原住民族設籍都會區的比例從 95 年的 39.1% 增至 104 年的 45.9%，而設籍山地鄉的比例從 33.6% 降至 29.9%，平地鄉則從 27.3 降到 24.2%。

比較原住民族四大族群的設籍地區，可以發現 104 年相較於 95 年而言，四大族群設籍都會區的比例均有增加，且以布農族的增幅最多，其次依序為泰雅族、排灣族及阿美族。其中阿美族在都會區的增幅雖然不是最多，卻是其最主要的設籍區域，有一半以上的阿美族設籍於都會區；而原本歸於泰雅族的賽德克族已自 97 年起正式劃出單獨成立一族，由於賽德克族大多設籍山地鄉，劃出後造成泰雅族於山地鄉的比例減少，都會區的比例增加。（詳表 1-14）

平地鄉占率減少的主要族群是阿美族，從 95 年的 51.0% 降至 104 年的 43.4%，降低 7.6 個百分點；而泰雅族及排灣族減少的幅度相對較少，至於布農族則有微幅增加的情況，不過這三個族群在平地鄉的比例本來就低，尤其泰雅族及布農族均不到一成。山地鄉占率大幅減少者以布農族 10.2% 為最多，其次是泰雅族 8.1% 及排灣族 6.8%，三者在地鄉設籍的比例雖有減少，但仍是其最主要的設籍地區，均在 44.7% 以上，尤其布農族及泰雅族仍有約五成的人口設籍山地鄉；相對地，阿美族在山地鄉設籍的比例雖略有增加，都會區與平地鄉卻是最主要的設籍地區，兩者合計高達 98.5%，即阿美族幾乎全部設籍在都會區與平地鄉。整體而言，四大族群除了阿美族外，其他三大族群以山地鄉及都會區為主要設籍地區。（詳圖 1-14）

表 1-14 95 年與 104 年原住民族城鄉別變化—按四大族別分

95 年及 104 年底

單位：%

族別	95 年 (%)			104 年 (%)			104 年與 95 年之比較		
	山地鄉	平地鄉	都會區	山地鄉	平地鄉	都會區	山地鄉	平地鄉	都會區
總計	33.6	27.3	39.1	29.9	24.2	45.9	-3.7	-3.1	6.8
阿美族	1.3	51.0	47.7	1.5	43.4	55.1	0.2	-7.6	7.4
泰雅族	57.9	4.4	37.7	49.8	3.8	46.4	-8.1	-0.6	8.7
排灣族	51.5	14.3	34.1	44.7	13.3	42.0	-6.8	-1.0	7.9
布農族	63.6	6.7	29.7	53.4	7.7	38.9	-10.2	1.0	9.2

說明：歷年來各族正名時間不一，加上人數少的族群變動較大，數據相對不穩定，此處呈現人口數最多數據較穩定的四大族群。

圖 1-14 95 年及 104 年原住民族城鄉別變化—按四大族別分

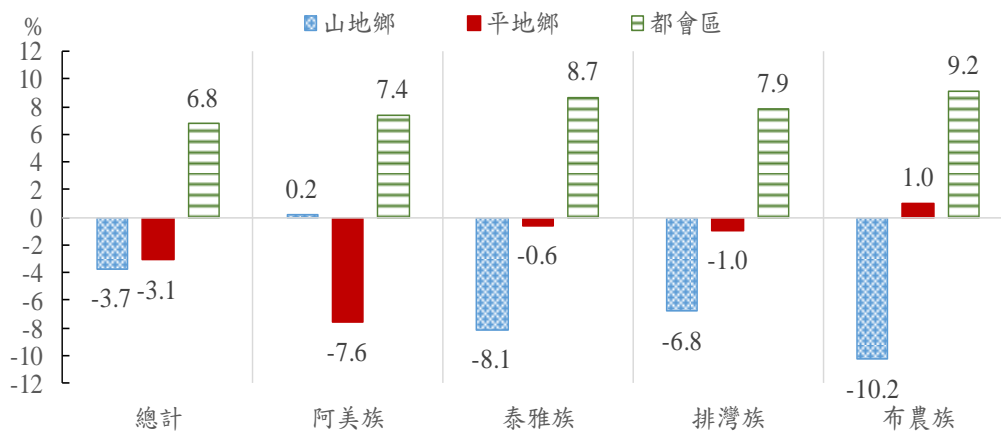

說明：歷年來各族正名時間不一，加上人數少的族群變動較大，數據相對不穩定，此處呈現人口數最多數據較穩定的四大族群。

6、整體而言，95 年及 104 年原住民族設籍於都會區的性比例小於 100，女性人數多於男性；但是設籍在平地鄉及山地鄉的性比例則大於 100，呈現男多於女的情況。

觀察原住民族的四大族群，不論 95 年或 104 年，都會區性比例最高者為阿美族，均在 90 以上；泰雅族、排灣族及布農族則低於 80，其中以布農族的性比例變動最大，從 95 年 71.2，增加至 104 年 77.9。整體而言，設籍都會區的原住民族出現女性人口多於男性的現象。

104 年設籍平地鄉者以阿美族的人口最多，達 88,146 人，占有原住民族的 66.6%，且性比例高於 100，男性人口相對較多，其餘三大族群則是女性多於男性，尤其是布農族，性比例只有 74.2；設籍山地鄉的阿美族相對較少，且性比例僅 78.7，女性人口遠多於男性，而其他三大族群的性比例均大於 100，即設籍山地鄉的男性人口比女性多，泰雅族甚至高達 111.1，即

山地鄉每百名泰雅族女性會有 111 名男性。(詳表 1-7)(詳表 1-15)

表 1-15 95 年及 104 年原住民族城鄉別性比例變化—按四大族別分

95 年及 104 年底

單位：比例

族別	95 年 (%)			104 年 (%)		
	山地鄉	平地鄉	都會區	山地鄉	平地鄉	都會區
總計	114.2	106.1	83.0	109.1	102.2	83.1
阿美族	82.2	109.5	94.2	78.7	104.6	90.7
泰雅族	118.6	75.6	69.2	111.1	78.1	72.6
排灣族	110.9	103.4	77.5	107.4	99.8	79.9
布農族	117.4	68.3	71.2	110.5	74.2	77.9

說明：歷年來各族正名時間不一，加上人數少的族群變動較大，數據相對不穩定，此處呈現人口數最多數據較穩定的四大族群。

(五)、平均餘命

1、十年來原住民族的零歲平均餘命增加 3.4 歲，其中男性與女性各增加 3.4 歲及 3.0 歲，增幅高於全國平均餘命（增加 2.3 歲）；104 年男性原住民族的零歲平均餘命為 67.4 歲，女性為 76.4 歲，分別比全國男性與女性低 9.6 歲及 7.2 歲。

十年來原住民族的零歲平均餘命增加 3.4 歲，從 95 年 68.5 歲增加至 104 年 71.9 歲，其中男性與女性各增加 3.4 歲及 3.0 歲，增幅雖高於全國平均餘命（增加 2.3 歲），但歷年來原住民族的零歲平均餘命仍均低於全國水準，不論有無區分性別，惟整體而言，原住民族與全國兩者的零歲平均餘命差距有縮減的趨勢。104 年原住民族的零歲平均餘命為 71.9 歲，低於全國水準的 80.2 歲，十年來兩者差距維持在 8.2 至 9.4 歲之間，且有逐漸縮小的趨勢；104 年男性原住民族的零歲平均餘命為 67.4 歲，女性為 76.4 歲，均低於全國男性 77.0 歲及女性 83.6 歲的水準，且分別低 9.6 歲及 7.2 歲，歷年差距亦有縮減。

進一步比較兩性間零歲平均餘命的差異，歷年來女性均高於男性，其中原住民族女性比男性平均多 8.7 至 9.4 歲，遠高於全國的 6.3 至 6.7 歲。這個現象隨年齡的增加，原住民族與全國人口的兩性平均餘命之差距逐漸趨近，原住民族在 55 歲平均餘命的兩性差距為 4.6 至 5.0 歲，而全國為 4.0 至 4.7 歲；65 歲平均餘命於原住民族或是全國人口，兩性差距縮短為 2.8 至 3.6 歲。

綜上所述，原住民族的平均餘命較全國低，尤其零歲平均餘命，且男性間的差異（原住民族男性平均餘命減全國男性平均餘命）又高於女性間的差異（原住民族女性平均餘命減全國女性平均餘命），然而，隨年齡增漲，原住民族與全國之間的差異也縮小。另一方面，不論原住民族或全國人口，兩性平均餘命的差距（女性平均餘命減男性平均餘命）在零歲時最大，但隨著年齡增加而縮減。（詳表 1-16）（詳圖 1-15）

2、十年來山地原住民族的平均餘命均低於平地原住民族，兩者差距隨年齡增加而縮減；不論平地原住民族或山地原住民族，女性的平均餘命均高於男性。

十年來山地原住民族的平均餘命均低於平地原住民族，兩者差距隨年齡增加而縮減，差距在零歲時大致落在 3.9 歲至 5.2 歲，55 歲縮減為 1.8 歲至 2.6 歲，65 歲更進一步降到 1.2 至 1.8 歲間。104 年山地原住民族的零歲平均餘命為 69.9 歲，低於所有原住民族的 71.9 歲，其中男性 65.0 歲（所有男性原住民族 67.4 歲），女性 74.7 歲（所有女性原住民族 76.4 歲）。平地原住民族的零歲平均餘命為 74.1 歲，高於所有原住民族的水準，而且男性 69.9 歲及女性 78.3 歲分別高於所有原住民族的男性與女性水準。進一步分析平均餘命的性別差距，長期而言，不論平地原住民族或山地原住民族，女性的平均餘命均高於男性，兩性差距一樣隨著年齡增加而下降，零歲時落在 8.0 至 10.2 歲之間，55 歲降為 4.1 至 5.7 歲，65 歲則在 2.6 至 3.8 歲，惟山地原住民族的性別差異大多略高於平地原住民族。（詳表 1-16）（詳表 1-17）

表 1-16 原住民族與全國歷年 0 歲、55 歲及 65 歲平均餘命

95-104 年

單位:歲

年 度	年 齡 別	原住民族				全國				與全國比較		
		全體	男性	女性	差距 (女-男)	全體	男性	女性	差距 (女-男)	全體	男性	女性
95	0 歲	68.5	64.0	73.4	9.4	77.9	74.9	81.4	6.5	-9.4	-10.8	-8.0
	55 歲	21.5	18.9	23.9	5.0	26.6	24.8	28.8	4.0	-5.1	-5.9	-4.9
	65 歲	14.7	12.9	16.2	3.3	18.6	17.3	20.2	2.9	-3.9	-4.4	-4.0
96	0 歲	69.0	64.8	73.7	8.9	78.4	75.5	81.7	6.2	-9.4	-10.6	-8.0
	55 歲	21.5	19.1	23.9	4.8	26.9	25.0	29.0	4.0	-5.4	-5.9	-5.0
	65 歲	14.4	12.6	16.2	3.6	18.8	17.4	20.3	2.9	-4.4	-4.8	-4.1
97	0 歲	69.5	65.2	74.2	9.0	78.6	75.6	81.9	6.3	-9.0	-10.4	-7.7
	55 歲	22.2	19.7	24.4	4.7	27.0	25.0	29.2	4.2	-4.8	-5.3	-4.8
	65 歲	15.3	13.5	16.7	3.2	18.9	17.4	20.5	3.1	-3.5	-3.9	-3.7
98	0 歲	70.1	65.8	74.6	8.8	79.0	76.0	82.3	6.3	-8.9	-10.2	-7.7
	55 歲	22.4	19.9	24.5	4.6	27.3	25.3	29.5	4.2	-4.9	-5.4	-5.0
	65 歲	15.5	13.8	16.7	2.9	19.2	17.7	20.8	3.1	-3.7	-3.9	-4.1
99	0 歲	70.3	66.0	74.8	8.8	79.2	76.1	82.5	6.4	-8.9	-10.1	-7.8
	55 歲	22.5	20.0	24.6	4.6	27.4	25.3	29.6	4.3	-4.9	-5.3	-5.0
	65 歲	15.6	14.0	16.8	2.8	19.2	17.6	20.9	3.3	-3.6	-3.7	-4.1
100	0 歲	70.6	66.1	75.3	9.2	79.1	76.0	82.6	6.6	-8.6	-9.9	-7.4
	55 歲	22.6	20.0	24.7	4.7	27.4	25.2	29.7	4.5	-4.8	-5.2	-5.0
	65 歲	15.6	13.9	16.9	3.0	19.2	17.5	20.9	3.4	-3.6	-3.6	-4.1
101	0 歲	70.8	66.3	75.5	9.2	79.5	76.4	82.8	6.4	-8.7	-10.1	-7.4
	55 歲	22.7	20.1	25.0	4.9	27.7	25.5	29.9	4.4	-5.0	-5.4	-4.9
	65 歲	15.8	14.0	17.1	3.1	19.4	17.8	21.1	3.3	-3.6	-3.8	-4.0
102	0 歲	71.3	66.7	75.9	9.2	80.0	76.9	83.4	6.5	-8.8	-10.2	-7.4
	55 歲	22.9	20.3	25.2	4.9	28.0	25.8	30.3	4.5	-5.1	-5.5	-5.1
	65 歲	16.0	14.2	17.4	3.2	19.8	18.1	21.5	3.4	-3.8	-3.9	-4.1
103	0 歲	71.6	67.3	76.0	8.7	79.8	76.7	83.2	6.5	-8.2	-9.4	-7.2
	55 歲	23.0	20.5	25.2	4.7	27.9	25.7	30.1	4.4	-4.8	-5.2	-4.9
	65 歲	16.0	14.1	17.4	3.3	19.6	17.9	21.3	3.4	-3.6	-3.8	-3.9
104	0 歲	71.9	67.4	76.4	9.0	80.2	77.0	83.6	6.6	-8.3	-9.6	-7.2
	55 歲	23.1	20.5	25.3	4.8	28.2	25.9	30.6	4.7	-5.1	-5.4	-5.3
	65 歲	16.0	14.1	17.4	3.3	19.9	18.1	21.7	3.6	-3.9	-4.0	-4.3

資料來源：內政部－簡易生命表。

圖 1-15 原住民族與全國人口平均餘命之比較



表 1-17 山地鄉與平地鄉原住民族歷年 0 歲、55 歲及 65 歲平均餘命

95-104 年											
年別	山地原住民族				平地原住民族				差異 (山地-平地)		
	全體	男性	女性	差距 (女-男)	全體	男性	女性	差距 (女-男)	全體	男性	女性
	單位:歲										
0 歲											
95 年	66.1	61.2	71.4	10.2	71.2	67.2	75.8	8.6	-5.2	-6.0	-4.4
96 年	66.8	62.1	71.8	9.6	71.6	67.8	76.0	8.2	-4.8	-5.7	-4.2
97 年	67.5	62.7	72.5	9.8	71.9	67.8	76.1	8.4	-4.4	-5.1	-3.7
98 年	68.0	63.2	73.0	9.7	72.4	68.4	76.5	8.1	-4.3	-5.2	-3.6
99 年	68.4	63.7	73.2	9.6	72.4	68.5	76.6	8.0	-3.9	-4.9	-3.3
100 年	68.7	63.7	73.8	10.1	72.7	68.8	76.9	8.2	-4.0	-5.1	-3.2
101 年	68.9	63.9	74.1	10.2	72.9	69.0	77.0	8.0	-3.9	-5.1	-2.9
102 年	69.3	64.2	74.4	10.1	73.4	69.4	77.6	8.2	-4.2	-5.2	-3.3
103 年	69.6	64.9	74.3	9.4	73.8	69.8	77.9	8.1	-4.2	-4.9	-3.6
104 年	69.9	65.0	74.7	9.6	74.1	69.9	78.3	8.4	-4.2	-4.9	-3.7
55 歲											
95 年	20.3	17.2	22.9	5.7	22.8	20.4	25.0	4.6	-2.5	-3.2	-2.2
96 年	20.3	17.5	22.8	5.3	22.9	20.6	25.2	4.6	-2.6	-3.1	-2.4
97 年	21.2	18.3	23.6	5.4	23.2	21.0	25.2	4.3	-2.0	-2.7	-1.6
98 年	21.4	18.5	23.7	5.2	23.3	21.2	25.4	4.2	-2.0	-2.7	-1.7
99 年	21.6	18.7	23.8	5.1	23.4	21.2	25.4	4.1	-1.8	-2.5	-1.5
100 年	21.6	18.7	23.9	5.2	23.5	21.2	25.6	4.4	-1.9	-2.5	-1.7
101 年	21.7	18.7	24.1	5.5	23.7	21.4	25.9	4.5	-2.0	-2.7	-1.7
102 年	21.9	19.0	24.3	5.3	23.9	21.5	26.2	4.7	-2.0	-2.6	-1.9
103 年	22.0	19.1	24.2	5.1	24.0	21.6	26.3	4.7	-2.1	-2.5	-2.1
104 年	22.1	19.2	24.3	5.1	24.1	21.6	26.3	4.7	-2.0	-2.4	-2.0
65 歲											
95 年	13.8	11.7	15.5	3.8	15.6	14.0	17.1	3.1	-1.8	-2.3	-1.6
96 年	13.8	11.7	15.3	3.6	15.4	13.4	17.2	3.8	-1.6	-1.7	-1.9
97 年	14.7	12.6	16.1	3.6	15.9	14.3	17.4	3.1	-1.3	-1.7	-1.2
98 年	14.8	12.8	16.1	3.2	16.1	14.5	17.4	2.9	-1.3	-1.7	-1.3
99 年	14.9	13.0	16.2	3.1	16.2	14.8	17.4	2.6	-1.3	-1.8	-1.3
100 年	14.9	13.0	16.2	3.2	16.2	14.7	17.5	2.9	-1.3	-1.7	-1.3
101 年	15.1	13.0	16.5	3.4	16.4	14.8	17.9	3.1	-1.3	-1.7	-1.4
102 年	15.4	13.3	16.7	3.4	16.6	14.9	18.1	3.3	-1.2	-1.5	-1.4
103 年	15.3	13.2	16.7	3.4	16.6	14.8	18.2	3.3	-1.4	-1.6	-1.5
104 年	15.3	13.2	16.7	3.5	16.6	14.8	18.1	3.2	-1.3	-1.7	-1.4

資料來源：內政部－簡易生命表。

(六)、出生統計

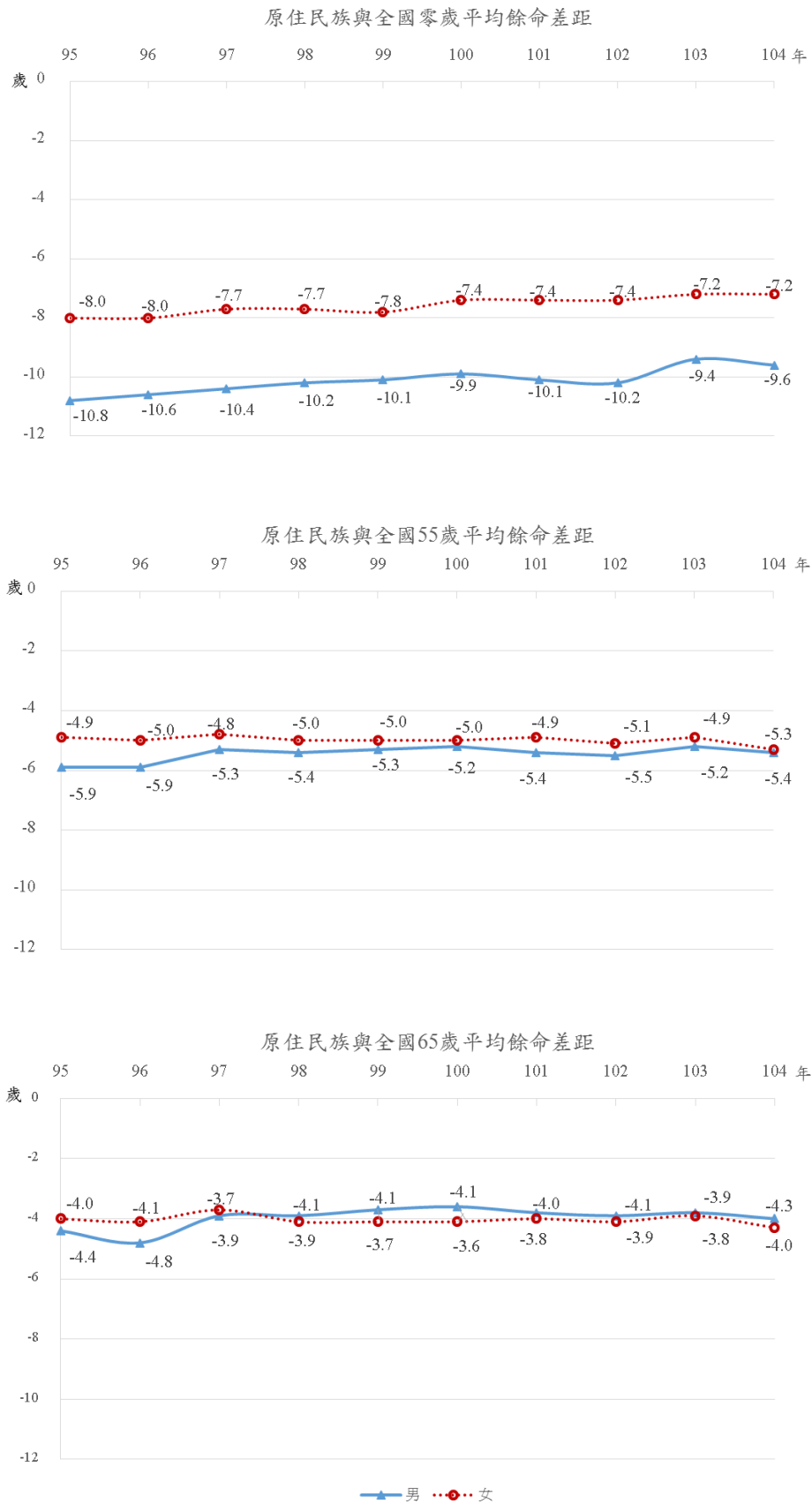
1、104年男性原住民族出生人數為3,285人，女性為3,125人，故出生嬰兒性比例為105.1，略低於全國嬰兒的性比例108.3，惟兩者男嬰人數均多於女嬰人數。

104年原住民族出生嬰兒人數為6,408人，大約是全國出生嬰兒總數的百分之三，也就是說104年出生的嬰兒人口中，每百位嬰兒就有3位是原住民族。其中原住民族的男嬰與女嬰人數分別是3,284人及3,124人，故出生嬰兒性比例為105.1，略低於全國出生嬰兒性比例之數值108.3（男嬰110,800人，女嬰102,293人），但符合嬰兒性比例的自然值（103至107）。然族別間的性比例差異頗大，性比例最低前三者為葛瑪蘭族(22.2)、卡那卡那富族(50.0)、拉阿魯哇族(60.0)；而性比例最高三者依序為卑南族(134.9)、賽夏族(129.0)、太魯閣族(129.0)，均高於嬰兒性比例的自然值，男嬰出生數遠高於女嬰。

粗出生率是測量生育率最簡便的指標，104年原住民族的粗出生率為11.79‰，高於全國的粗出生率9.08‰，不過此指標未考量年齡組成與性比例兩者交互作用的影響。相較於粗出生率，一般生育率更能代表婦女的生育水準，原住民族104年的一般生育率為41.86‰，同樣高於全國的水準，雖已聚焦15-49歲育齡婦女的生育水準，解決性比例的問題，卻忽略不同年齡別婦女的生殖能力有高低峰之差異，故仍未納入年齡結構的影響。因此，國際上一般以總生育率來測量該國或該區的生育水準，係指一群育齡婦女（一般是指15至49歲之間）依當年各年齡層的生育水準生兒育女時，其一生中平均所生育之子女數。台灣自73年後平均每位婦女的生育數少於2.10，低於維持穩定人口結構的替換水準，爾後生育率除龍年等時期性效應微幅上揚外，均呈下降的趨勢，95年全國總生育率已降至1.12，99年甚至只有0.90，之後雖略有回升，104年達1.18，卻仍遠低於2.10的替換水準。⁵

反觀原住民族，歷年生育率均高於全國的生育水平，即使是99年的生育低峰，原住民族的總生育率仍有1.38，始終未落入1.30以下的超低生育率地區。而且101年同樣歷經龍年生育率的回升，總生育率達1.55，隔年即降為1.34，104年升至1.45。進一步依族群觀察，排除生育數過低（低於10人）造成數據較不穩定的原住民族後，總生育率最高的是賽德克族(2.05)，其次為泰雅族(1.81)、雅美族(1.76)，生育率最低的是太魯閣族，只有0.64，低於全國生育水準。整體而言，原住民族的生育率高於全國水平，且嬰兒的性比例與全國相似，惟原住民族的死亡風險一般高於非原住民族，而原住民族中，男性的死亡風險又高於女性，導致原住民族整體的人口結構出現女多於男的現象。（詳表1-18）

⁵ 摘自行政院經濟建設委員會(2015)，查詢專區 > 經濟小辭典 > 總生育率 (Total Fertility Rate)，Retrieved October 27, 2014, from <https://goo.gl/2P57TV>。

表 1-18 原住民族出生數、一般生育率及總生育率

104 年

單位：人、‰

族別	年中人口數	出生數			粗出生率 (‰)	出生嬰兒 性比例	一般生育 率 (‰)	總生育率 (人)
		總數	男性	女性				
總計	543,541	6,408	3,284	3,124	11.79	105.1	41.86	1.45
阿美族	201,855	2,271	1,142	1,129	11.25	101.2	40.96	1.42
排灣族	96,883	1,263	656	607	13.04	108.1	46.83	1.61
泰雅族	86,458	1,321	680	641	15.28	106.1	52.88	1.81
布農族	56,316	727	368	359	12.91	102.5	43.39	1.47
太魯閣族	29,965	158	89	69	5.27	129.0	18.02	0.64
卑南族	13,508	148	85	63	10.96	134.9	39.80	1.40
魯凱族	12,895	123	64	59	9.54	108.5	34.50	1.28
賽德克族	9,199	146	78	68	15.87	114.7	60.05	2.05
鄒族	6,725	81	39	42	12.05	92.9	41.97	1.47
賽夏族	6,444	71	40	31	11.02	129.0	37.51	1.29
雅美族	4,438	65	32	33	14.65	97.0	51.92	1.76
噶瑪蘭族	1,395	11	2	9	7.89	22.2	30.60	1.15
邵族	764	5	2	3	6.54	66.7	-	-
撒奇萊雅族	844	4	2	2	4.74	100.0	-	-
拉阿魯哇族	249	8	3	5	32.13	60.0	-	-
卡那卡那富族	188	6	2	4	31.91	50.0	-	-

註：1. 出生數過低，估得之一般生育率及總生育率數值較不穩定，此處陳列出生數 10 人以上。

2. 年中人口數：係指一年之平均人口數，一般以 7 月 1 日人口數為年中人口。但若無此項資料，則採估計數，即透過前一年年底人口數加上該年底人口數除以 2，公式為 $(\text{上年年底人口數} + \text{本年年底人口數}) / 2$ ，此表顯示整數。

3. 出生數：按事件發生日期列表，以當年一月一日至次年三月三十一日期間所受理登記，而在當年十二個月內所發生之事件為統計範圍。

4. 粗出生率：一年內每千位年中人口之平均活產數。

5. 一般生育率：一年內每一千位育齡婦女之平均活產數，而不論其已婚或未婚。

6. 總生育率：育齡婦女總生育率 = 各育齡婦女年齡組別生育率的總和乘以五之積（用於五歲年齡組時）。

二、死因統計

死因統計是一項能夠直接提醒民眾關心其健康狀況和顯示一個社會之衛生水平，也足以反映一個國家或地區的社會經濟、文化教育、衛生服務狀況等對居民健康影響的重要技術。

透過各種死因統計資料應用於人口學與醫學上之研究，了解各項指標分佈及序位，可供為醫藥衛生效果評估之依據，制定相關公共衛生計畫，作為政府各級衛生單位與醫藥部門等規劃運用之重要參考。

(一)、主要死因概況分析

1、104年原住民族死亡人數為4,088人，較上年增加了88人，粗死亡率為每十萬人口752.1人，標準化死亡率為每十萬人773.7人，粗死亡率高於103年，標準化死亡率低於103年；男性死亡人數約為女性1.4倍。

104年原住民族死亡人數為4,088人，較103年增加了88人，增加約2%。粗死亡率為每十萬人口752.1人，高於上年度（103）之每十萬人口745.0人，標準化死亡率為每十萬人773.7人，低於上年度（103）之每十萬人811.0人；依性別觀察，男性死亡2,405人，女性1,683人，男性死亡人數約為女性1.4倍；粗死亡率及標準化死亡率皆山地鄉最高，都會區最低，男性高於女性，粗死亡率男性約為女性之1.5倍，標準化死亡率男性約為女性的1.9倍。（詳表2-1）

表 2-1 原住民族死亡人數、粗死亡率、標準化死亡率—按性別、城鄉別

單位：人、人/每十萬人口、%

城鄉別	死亡人數			粗死亡率			標準化死亡率			死亡人數比例
	全體	男性	女性	全體	男性	女性	全體	男性	女性	
合計	4088	2405	1683	752.1	908.4	603.7	773.7	1046.5	556.5	142.9
都會區	913	481	432	368.3	427.3	319.3	673.9	858.8	564.3	111.3
平地鄉	1366	786	580	1035.1	1177.3	889.4	716.4	949.3	503.7	135.5
山地鄉	1809	1138	671	1105.0	1332.3	857.1	971.7	1309.0	650.5	169.6

附註：粗死亡率：該年人口的死亡數/該年中人口總數之比率。

依年齡觀察，0-14歲組中，男性的粗死亡率為每十萬人口84.2人，女性為55.9人，高出約28人，而其餘各年齡組男性粗死亡率也高於女性，其中在15-44歲組中，男性粗死亡率約為女性3.2倍差距最多，至於45-64歲組及65歲以上組男性則分別為女性的2.3倍及1.4倍。（詳圖2-1）

圖 2-1 104 年原住民族粗死亡率—按性別分

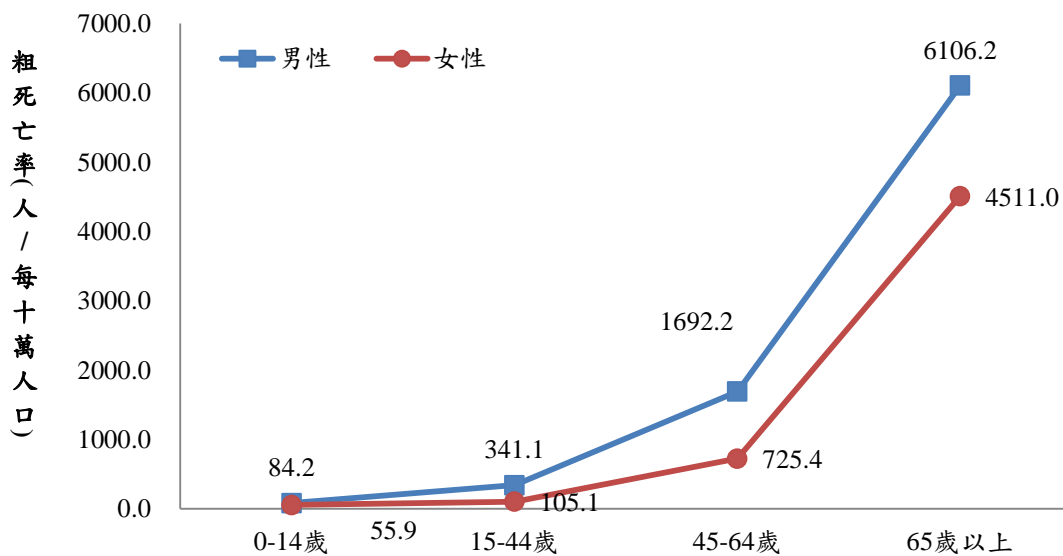

2、惡性腫瘤續居原住民族十大死因之首

104年原住民族十大主要死因死亡人數占總死亡人數的78.0%，其中仍以惡性腫瘤占22.0%最多；其次分別為心臟疾病占11.4%、慢性肝病8.5%。（詳表2-2）

104年十大主要死因，結果如下：

死因序位：104年原住民族十大死因序位依死亡人數與粗死亡率表示為（1）惡性腫瘤901人（每十萬人口165.8人）；（2）心臟疾病（高血壓性疾病除外）466人（每十萬人口85.7人）；（3）慢性肝病及肝硬化347人（每十萬人口63.8人）；（4）腦血管疾病299人（每十萬人口55.0人）；（5）事故傷害294人（每十萬人口54.1人）；（6）肺炎204人（每十萬人口37.5人）；（7）糖尿病200人（每十萬人口36.8人）；（8）高血壓性疾病190人（每十萬人口35.0人）；（9）慢性下呼吸道疾病184人（每十萬人口33.9人）；（10）敗血症103人（每十萬人口18.9人）。

104年原住民族十大主要死因其排序與103年比較，104年與103年十大死因及順序相同。

表 2-2 104 年原住民族 10 大主要死亡原因

序位	主要死亡原因 (ICD-10 分類)	死亡人數	粗死亡率	標準化死亡率	死亡百分比
	單位	人	人/每十萬人	人/每十萬人	%
	所有死亡原因	4088	752.1	773.7	100.0
1	惡性腫瘤	901	165.8	167.5	22.0
2	心臟疾病 (高血壓性疾病除外)	466	85.7	90.0	11.4
3	慢性肝病及肝硬化	347	63.8	57.7	8.5
4	腦血管疾病	299	55.0	57.6	7.3
5	事故傷害	294	54.1	52.8	7.2
6	肺炎	204	37.5	41.2	5.0
7	糖尿病	200	36.8	38.2	4.9
8	高血壓性疾病	190	35.0	37.7	4.6
9	慢性下呼吸道疾病	184	33.9	38.0	4.5
10	敗血症	103	18.9	19.9	2.5

註：死因順序主要依據粗死亡率排序，如粗死亡率相同，則依標準化死亡率和死亡人數高低決定其前後順序，如死亡人數、標準化死亡率和粗死亡率均相同，則死亡順序亦相同。

死亡人數年增率變動⁶：104年度十大死因死亡人數均與103年略有些差異，其中慢性下呼吸道疾病、惡性腫瘤及高血壓性疾病增幅最高，慢性下呼吸道疾病於103年時死亡人數為155人，104年增加29人，增幅最大為18.7%，其次為惡性腫瘤增加78人，增幅9.5%、高血壓性疾病增加8人，增幅4.4%；腦血管疾病、肺炎與慢性肝病及肝硬化減幅最高，腦血管疾病減少27人，減幅8.3%，其次為肺炎，減少10人，減幅為4.7%，慢性肝病及肝硬化減少14人，減幅為3.9%。（詳圖2-2）

⁶ 死亡人數年增率：該死因(104年死亡人數-103年死亡人數)/該死因103年死亡人數×100%

圖 2-2 103 年及 104 年原住民族主要死因死亡人數—按死因分

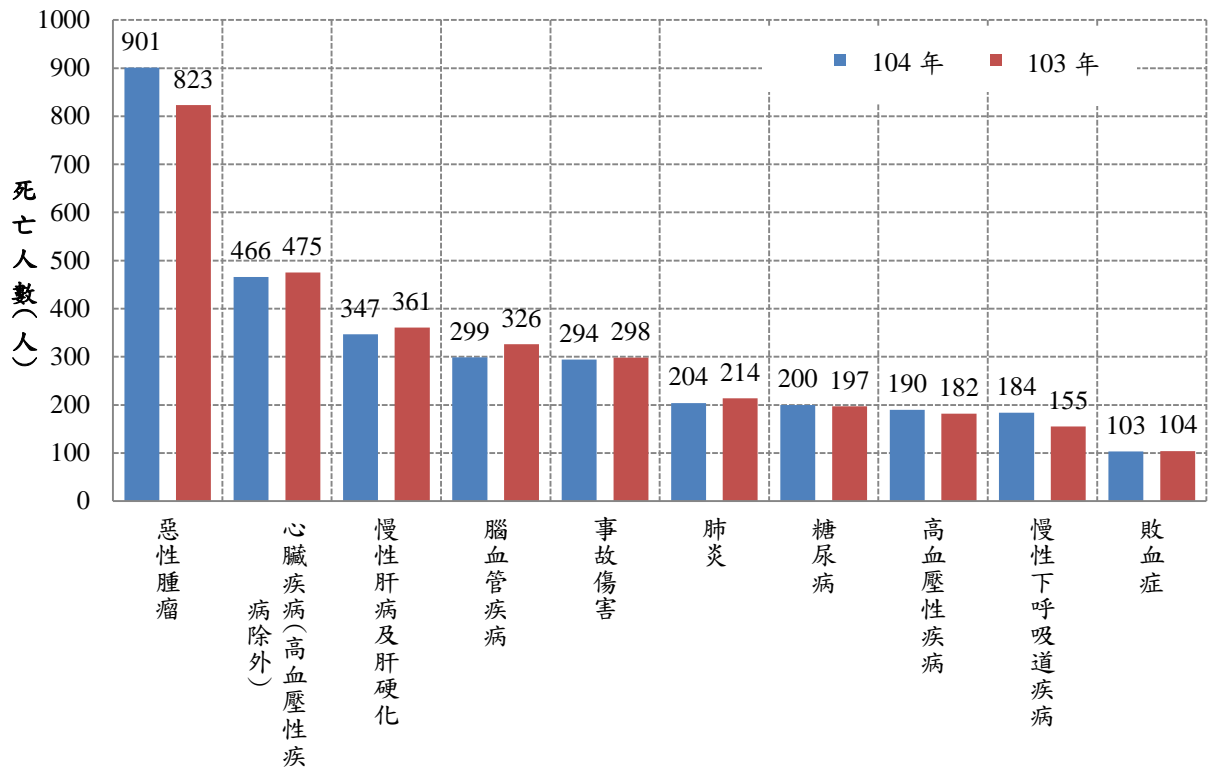

標準化死亡率變動：104年相較於103年原住民族十大主要死因標準化死亡率觀察，除了惡性腫瘤及慢性下呼吸道疾病增加外，其於八大死因皆下降，其中慢性下呼吸道疾病增加最多，由上年每十萬人口死亡人數34.5人增至38.0人，年增率為10.1%；其次為惡性腫瘤，由每十萬人口162.7人增加至167.5人，年增率為2.9%。（詳表2-3）

腦血管疾病、肺炎及敗血症三項死因減幅為最大，腦血管疾病由103年每十萬人口66.5人減至每十萬人57.6人，減幅13.3%為最多，其次為肺炎由103年每十萬人口46.7人減至每十萬人41.2人，減幅11.7%，敗血症標準化死亡率由上年每十萬人口死亡人數22.1人減至19.9人，減幅為10.1%。（詳圖2-3）

圖 2-3 103 年及 104 年原住民族主要死因標準化死亡率—按死因分



表 2-3 原住民族死亡人數、粗死亡率、標準化死亡率及年增率—103 年及 104 年

主要死亡原因 (ICD-10 分類)	104 年			103 年			年增率			
	順位	死亡人數	粗死亡率	標準化死亡率	順位	死亡人數	粗死亡率	標準化死亡率	死亡人數	標準化死亡率
全死因		4088	752.1	773.7		4000	745.0	811.0	2.2	-4.6
惡性腫瘤	1	901	165.8	167.5	1	823	153.3	162.7	9.5	2.9
心臟疾病	2	466	85.7	90.0	2	475	88.5	99.7	-1.9	-9.7
慢性肝病及肝硬化	3	347	63.8	57.7	3	361	67.2	62.9	-3.9	-8.2
腦血管疾病	4	299	55.0	57.6	4	326	60.7	66.5	-8.3	-13.3
事故傷害	5	294	54.1	52.8	5	298	55.5	57.1	-1.3	-7.5
肺炎	6	204	37.5	41.2	6	214	39.9	46.7	-4.7	-11.7
糖尿病	7	200	36.8	38.2	7	197	36.7	41.5	1.5	-8.0
高血壓性疾病	8	190	35.0	37.7	8	182	33.9	40.1	4.4	-6.1
慢性下呼吸道疾病	9	184	33.9	38.0	9	155	28.9	34.5	18.7	10.1
敗血症	10	103	18.9	19.9	10	104	19.4	22.1	-1.0	-10.1

年增率 = (當年數值 - 前一年數值) / 前一年數值 × 100%

標準化死亡率與死亡人數占率增減變動：104年原住民十大主要死因中，與103年相較下，如圖2-4列於右上象限(A)屬趨於嚴重者有惡性腫瘤，其標準化死亡率及占率皆較103年增加；列於左上象限(B)之高血壓性疾病，相較於103年，其死亡占比增加，但標準化死亡率下降；

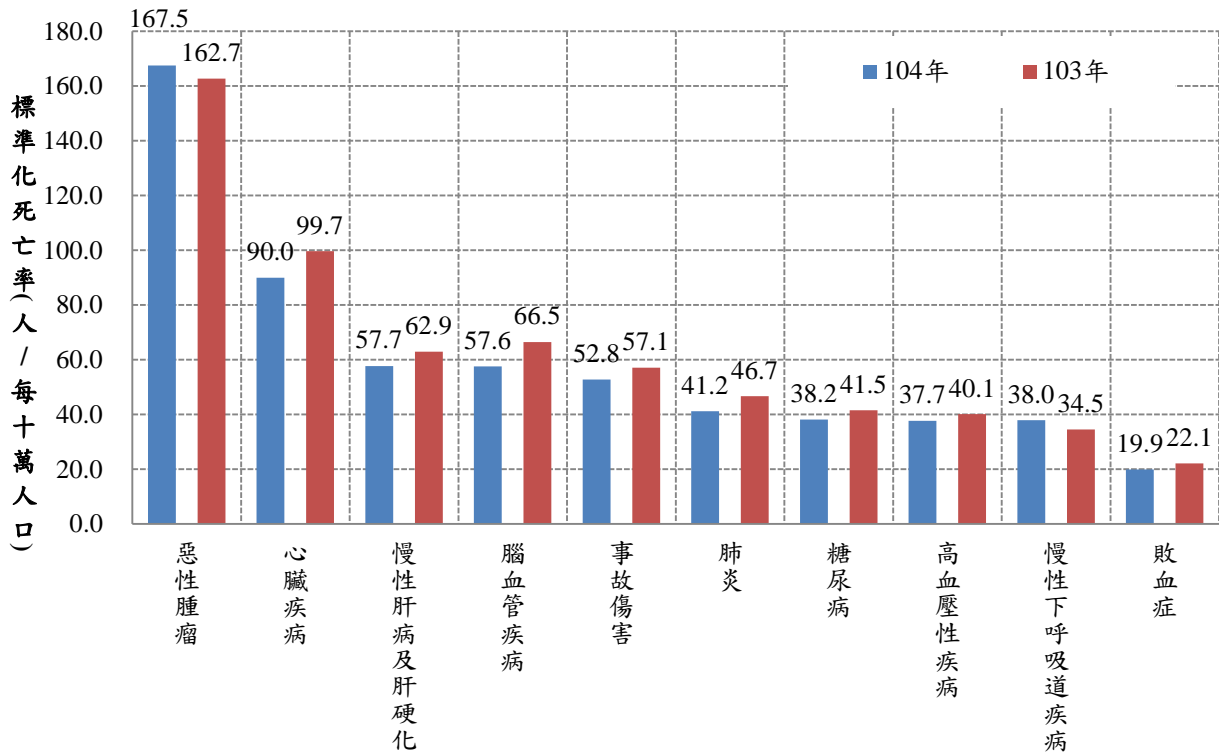
列於左下象限 (C) 之事故傷害、心臟疾病、慢性肝病及肝硬化、糖尿病、敗血症及腦血管疾病等6項不管是在標準化死亡率及占率皆為減少，其影響程度皆呈萎縮現象，即代表著有改善之趨勢。(詳圖2-4)

圖 2-4 原住民族主要死因標準化死亡率與死亡人數占率變動—比較 103 年及 104 年

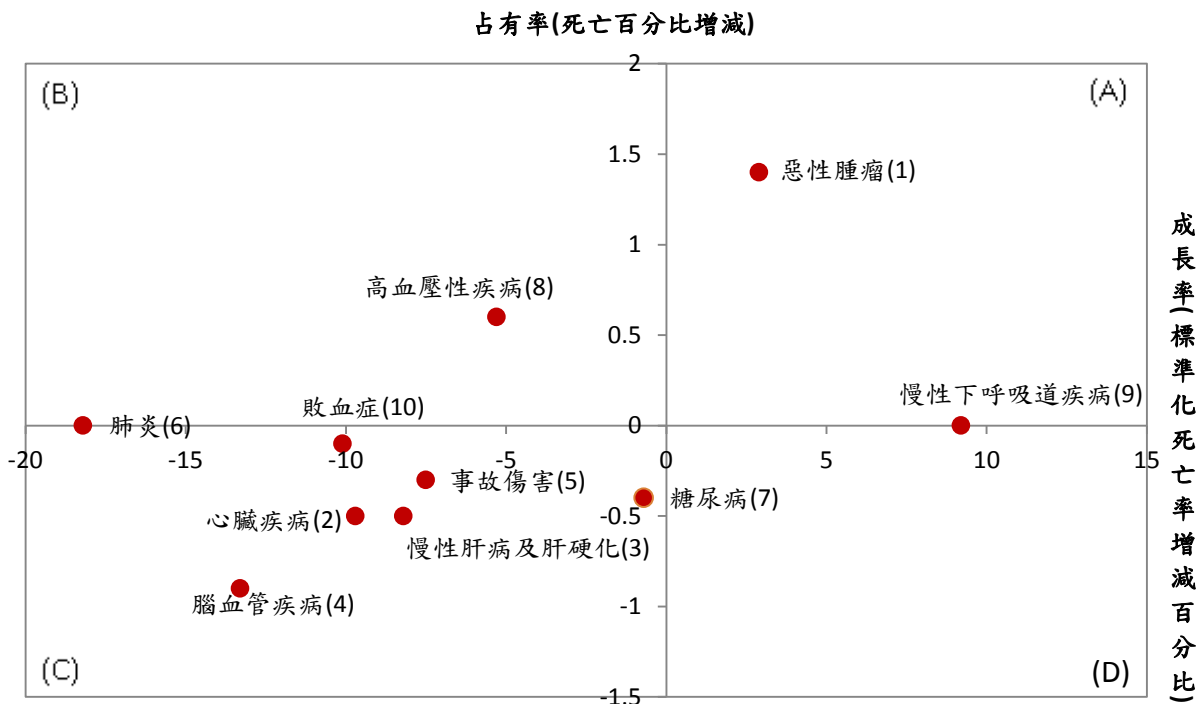

註：1.死亡人數占有率變動：該死因死亡百分比增減數
2.各死因後括號 () 內數字係死因序位排名。

3、十大死因粗死亡率，男性及女性排名第一之死因皆為惡性腫瘤，第二皆為心臟疾病，除高血壓性疾病高於男性，其餘九項均以男性較高。

十大死因之粗死亡率，除了高血壓性疾病（男性每十萬人口32.9人，女性每十萬人口36.9人）女性高於男性外，其餘九項均以男性較高，其中差距最大為慢性肝病及肝硬化，男性與女性差距為每十萬人口56.7人（慢性肝病及肝硬化：男性每十萬人口92.9人，女性36.2人），其次為事故傷害死因男性每十萬人口80.8人，女性每十萬人口28.7人，再其次為惡性腫瘤死因男性每十萬人口183.6人，與女性每十萬人口148.9人。（詳圖2-5）

男性及女性原住民十大主要死因及相關統計指標死亡人數、粗死亡率、標準化死亡率和死亡百分比分別呈現於表2-4及表2-5。男性與女性前3大主要死因均為惡性腫瘤、心臟疾病及慢性肝病及肝硬化。

圖 2-5 104 年原住民族十大死因男性及女性粗死亡率



表 2-4 104 年男性原住民十大主要死亡原因

序位	主要死亡原因 (ICD-10 分類)	死亡人數	粗死亡率	標準化死亡率	死亡百分比
	單位	人	人/每十萬人	人/每十萬人	%
	所有男性死亡原因	2405	908.0	1046.5	100.0
1	惡性腫瘤	486	183.6	211.6	20.2
2	心臟疾病 (高血壓性疾病除外)	259	97.8	118.0	10.8
3	慢性肝病及肝硬化	246	92.9	87.6	10.2
4	事故傷害	214	80.8	82.8	8.9
5	腦血管疾病	174	65.7	79.8	7.2
6	肺炎	124	46.8	62.9	5.2
7	慢性下呼吸道疾病	107	40.4	58.2	4.4
8	糖尿病	102	38.5	43.9	4.2
9	高血壓性疾病	87	32.9	38.6	3.6
10	敗血症	72	27.2	34.5	3.0

註：死因順序主要依據粗死亡率排序，如粗死亡率相同，則依標準化死亡率和死亡人數高低決定其前後順序，如死亡人數、標準化死亡率和粗死亡率均相同，則死亡順序亦相同。

表 2-5 104 年女性原住民十大主要死亡原因

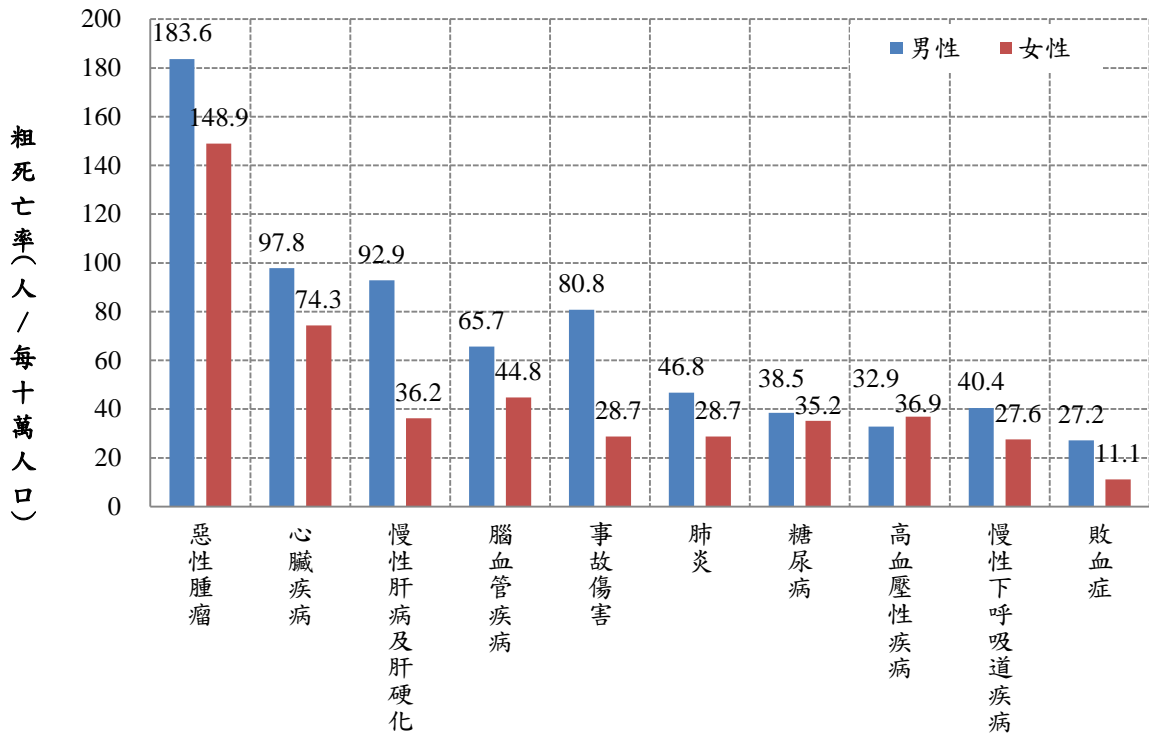
序位	主要死亡原因 (ICD-10 分類)	死亡人數	粗死亡率	標準化死亡率	死亡百分比
	單位	人	人/每十萬人	人/每十萬人	%
	所有女性死亡原因	1683	603.7	556.5	100.0
1	惡性腫瘤	415	148.9	135.1	24.7
2	心臟疾病 (高血壓性疾病除外)	207	74.3	68.3	12.3
3	腦血管疾病	125	44.8	41.1	7.4
4	高血壓性疾病	103	36.9	33.7	6.1
5	慢性肝病及肝硬化	101	36.2	32.0	6.0
6	糖尿病	98	35.2	31.3	5.6
7	肺炎	80	28.7	27.1	5.8
8	事故傷害	80	28.7	26.6	4.8
9	慢性下呼吸道疾病	77	27.6	25.6	4.8
10	腎炎、腎病症候群及腎病變	37	13.27	12.5	2.2

註：死因順序主要依據粗死亡率排序，如粗死亡率相同，則依標準化死亡率和死亡人數高低決定其前後順序，如死亡人數、標準化死亡率和粗死亡率均相同，則死亡順序亦相同。

4、原住民族與全國相比⁷前二大主要死因均為惡性腫瘤、心臟疾病 (高血壓性疾病除外)

104年原住民族前十大死因標準化死亡率與全國之序位，差異在兩個序位以上的有慢性肝病及肝硬化、肺炎、糖尿病及敗血症等四大死因。其中原住民族序位在前的為慢性肝病及肝硬化 (原：3，全國：10) 和敗血症 (原：10，全國：12)；原住民族序位在後的為肺炎 (原：6，全國：4) 及糖尿病 (原：7，全國：5)。

原住民族前十大死因之標準化死亡率與全國相比差異倍數最大之前五位，以”慢性肝病及肝硬化”為4.2倍最大，其次依序為高血壓性疾病為2.9倍、慢性下呼吸道疾病為2.6倍，敗血症為2.4倍，以及事故傷害為2.3倍。(詳表2-6及圖2-6)。

⁷ 本年度因衛生福利部統計處不同意釋出非原住民族死亡相關資料，故死因相關數據均改為與全國進行比較。

表 2-6 原住民族與全國主要死因標準化死亡率

單位：人每十萬人口

主要死亡原因 (ICD-10 分類)	原住民族				全國				差異數 (A1-B1)	合計倍數 (A1/B1)	男性倍數 (A2/B2)	女性倍數 (A3/B3)
	合計 (A1)	序位	男性 (A2)	女性 (A3)	合計 (B1)	序位	男性 (B2)	女性 (B3)				
所有死亡原因	773.7		1046.5	556.5	431.5		557.2	316.1	342.3	1.8	1.9	1.8
惡性腫瘤	167.5	1	211.6	135.1	128.0	1	166.3	93.4	39.4	1.3	1.3	1.4
心臟疾病 (高血壓性疾病除外)	90.0	2	118.0	68.3	48.1	2	61.7	35.5	41.9	1.9	1.9	1.9
慢性肝病及肝硬化	57.7	3	87.6	41.1	13.6	10	20.6	6.8	44.1	4.2	4.2	4.6
腦血管疾病	57.6	4	82.8	31.3	27.9	3	36.1	20.6	29.7	2.1	2.2	2.0
事故傷害	52.8	5	79.8	32.0	22.8	6	34.3	11.7	30.0	2.3	2.4	2.3
肺炎	41.2	6	62.9	33.7	24.6	4	32.8	17.5	16.6	1.7	1.9	1.5
糖尿病	38.2	7	43.9	26.6	24.3	5	27.2	21.6	13.9	1.6	1.6	1.5
高血壓性疾病	37.7	8	58.2	25.6	14.6	7	23.4	6.9	23.4	2.6	2.5	3.7
慢性下呼吸道疾病	38.0	9	38.6	27.1	13.2	8	15.1	11.4	24.5	2.9	2.6	3.0
敗血症	19.9	10	34.5	10.5	8.3	12	10.9	6.1	11.5	2.4	3.2	1.7

本年度因衛生福利部統計處不同意釋出非原住民族死亡相關資料，故死因相關數據均改為與全國進行比較。

圖 2-6 104 年原住民族十大死因與全國之標準化死亡率比較

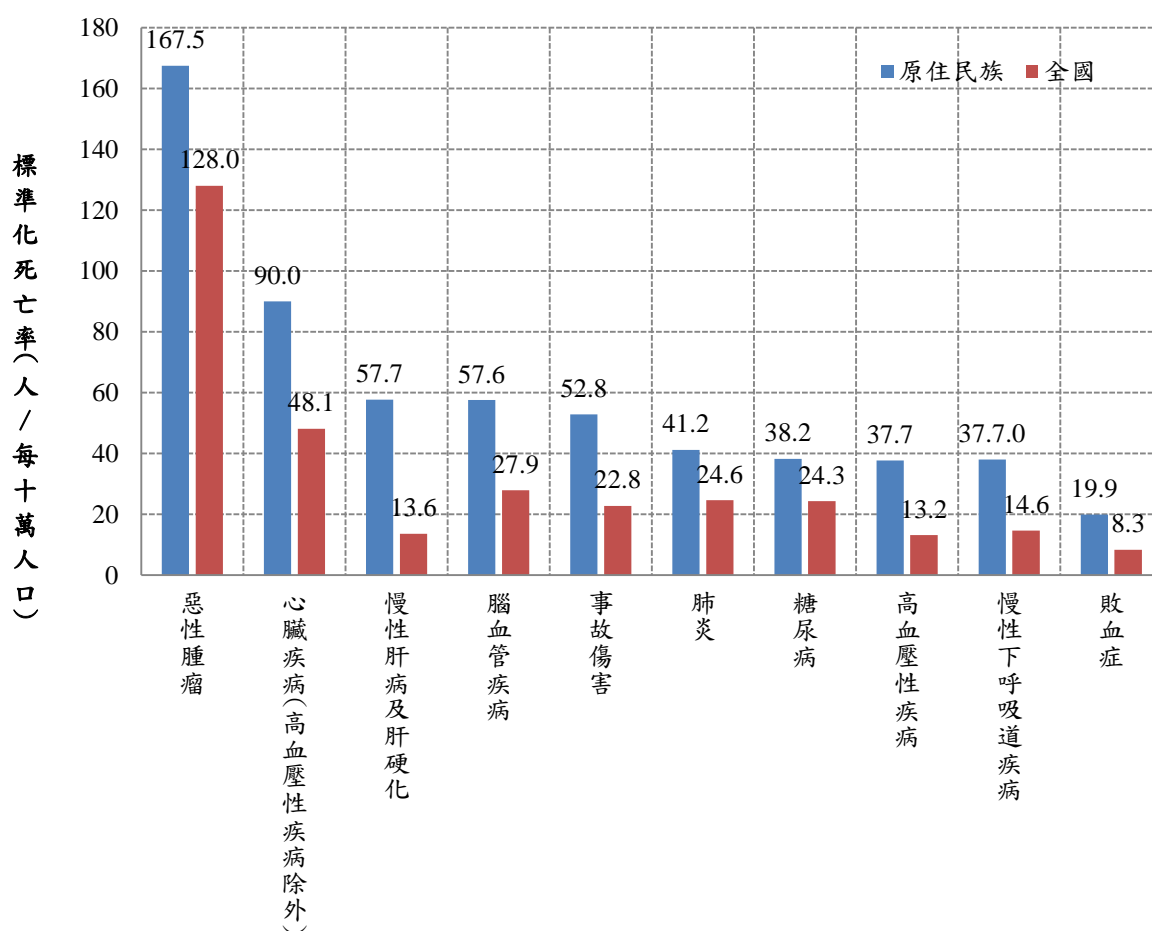

5、104年四大族主要死因粗死亡率首位均為惡性腫瘤

104年原住民族四大族個別之主要死因粗死亡率，首位皆為惡性腫瘤，最高者為排灣族每十萬人口205.4，其次為阿美族每十萬人口156.5人，最低為泰雅族每十萬人口122.6人，排名第二的死因阿美族、泰雅族及排灣族為心臟疾病，布農族為慢性肝病及肝硬化疾病。（詳表2-7）

因四大族年齡結構不相同，因此再以調整年齡結構後之標準化死亡率來探討，布農族標準化死亡率為每十萬人口1,006.6人為最高，泰雅族920.2人居次。若不考慮死亡人數小於10人之族別（變異量大），16族中標準化死亡率最高者為賽夏族為每十萬人口1,121.5人，最低者為阿美族為每十萬人口628.8人（詳附表2-15）。

表 2-7 原住民族四大族別主要死因死亡人數、粗死亡率及標準化死亡率

單位：人每十萬人口

主要死亡原因(ICD-10 分類)	全原住民族		阿美族		泰雅族		排灣族		布農族	
	序位	粗死亡率	序位	粗死亡率	序位	粗死亡率	序位	粗死亡率	序位	粗死亡率
全死因	0	752.1	0	672.8	0	764.5	0	782.4	0	754.7
惡性腫瘤	1	165.8	1	156.5	1	122.6	1	205.4	1	127.8
心臟疾病(高血壓性疾病除外)	2	85.7	2	86.2	2	96.0	2	79.5	3	88.8
慢性肝病及肝硬化	5	63.8	5	42.1	5	61.3	3	76.4	2	92.3
腦血管疾病	4	55.0	4	45.1	3	82.1	5	49.5	4	55.0
事故傷害	3	54.1	3	52.5	4	64.8	6	43.4	4	55.0
肺炎	6	37.5	6	38.1	9	24.3	7	35.1	8	33.7
糖尿病	9	36.8	9	30.2	6	48.6	9	32.0	6	42.6
高血壓性疾病	8	35.0	8	31.2	7	26.6	8	33.0	7	35.5
慢性下呼吸道疾病	7	33.9	7	32.2	7	26.6	4	52.6	9	24.9
敗血症	10	18.9	10	15.9	10	23.1	10	22.7	10	21.3
	死亡人數	標準化死亡率	死亡人數	標準化死亡率	死亡人數	標準化死亡率	死亡人數	標準化死亡率	死亡人數	標準化死亡率
全死因	4088	773.7	1358	628.8	661	920.2	758	785.9	425	1006.6
惡性腫瘤	901	167.5	316	141.6	106	152.2	199	199.4	72	172.8
心臟疾病(高血壓性疾病除外)	466	90.0	174	80.0	83	119.8	77	82.9	50	127.3
慢性肝病及肝硬化	347	57.7	85	36.4	53	58.2	74	67.0	52	92.7
腦血管疾病	299	57.6	91	42.7	71	101.3	48	52.2	31	76.7
事故傷害	294	52.8	106	49.2	56	63.9	42	42.8	31	69.7
肺炎	204	41.2	77	37.1	21	35.1	34	37.7	19	51.6
糖尿病	200	38.2	61	28.3	42	61.0	31	31.2	24	53.5
高血壓性疾病	190	37.7	63	30.4	23	37.3	32	35.1	20	45.9
慢性下呼吸道疾病	184	38.0	65	31.4	23	37.2	51	55.3	14	46.1
敗血症	103	19.9	32	14.8	20	32.6	22	24.5	12	23.5

6、原住民族以山地鄉惡性腫瘤標準化死亡率每十萬人口186.1人最高

104年原住民族十大死因中，若依都會區、平地鄉及山地鄉三區觀察，山地鄉除肺炎標準化死亡率略低於平地鄉，其餘均高於平地鄉；與都會區相比，山地鄉十大死因標準化死亡率皆高於都會區。此三區中差異最大者為慢性肝病及肝硬化，山地鄉為都會區的4.1倍，為平地鄉的1.8倍；其次為高血壓性疾病，山地鄉為都會區的1.7倍，為平地鄉1.6倍；事故傷害山地鄉為都會區的1.6倍，為平地鄉1.1倍。（詳表2-8 及圖2-7）

表 2-8 原住民族主要死因標準化死亡率—按城鄉別分

單位：人每十萬人口、比例

主要死亡原因（ICD-10 分類）	合計	都會區（A）	平地鄉（B）	山地鄉（C）	倍數	
					C/B	C/A
所有死亡原因	773.7	673.9	716.4	971.7	1.4	1.4
惡性腫瘤	167.5	144.7	165.1	186.1	1.1	1.3
心臟疾病（高血壓性疾病除外）	90.0	68.5	85.6	106.1	1.2	1.5
慢性肝病及肝硬化	57.7	24.8	55.3	101.2	1.8	4.1
腦血管疾病	57.6	67.7	43.7	77.3	1.8	1.1
事故傷害	52.8	40.0	56.3	62.7	1.1	1.6
肺炎	41.2	40.0	44.5	42.3	1.0	1.1
糖尿病	38.2	36.2	35.2	53.1	1.5	1.5
高血壓性疾病	37.7	28.0	31.5	48.9	1.6	1.7
慢性下呼吸道疾病	38.0	41.7	31.4	47.5	1.5	1.1
敗血症	19.9	18.5	19.2	24.7	1.3	1.3

圖 2-7 104 年原住民族主要死因標準化死亡率—按城鄉別分

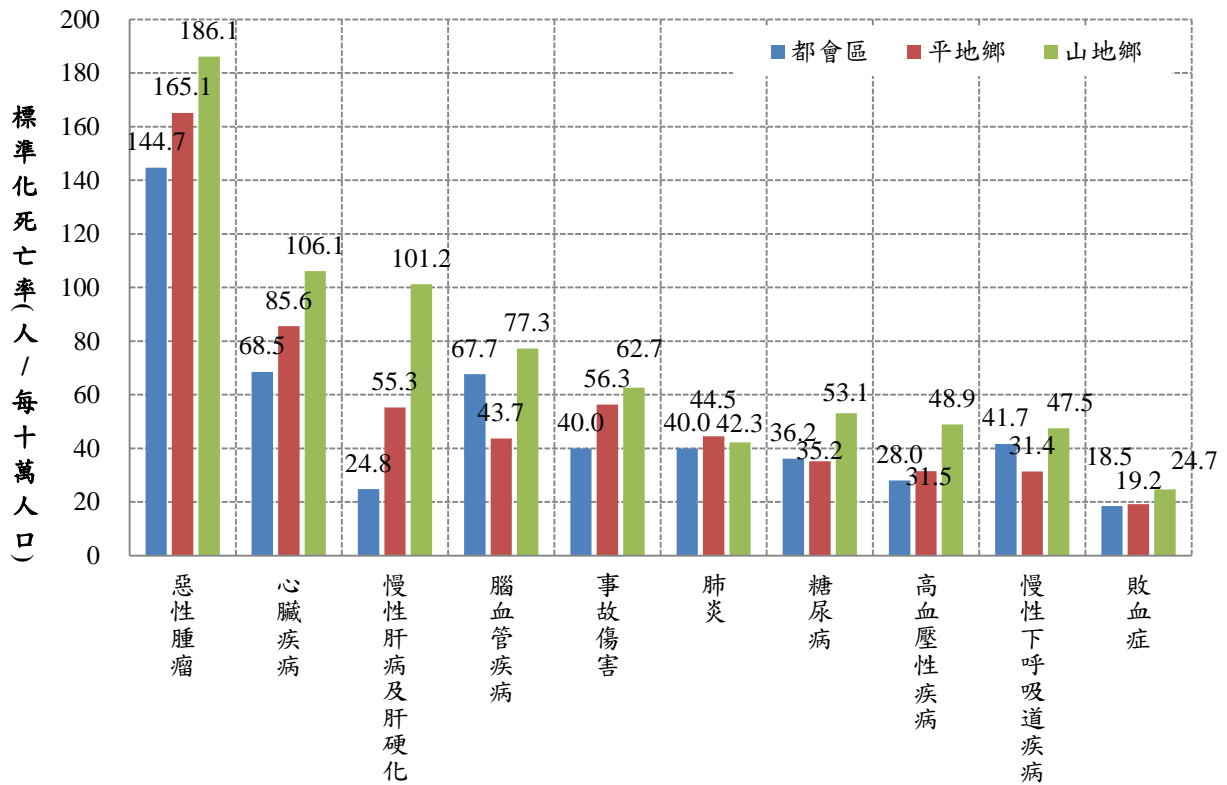

7、全體原住民族死亡人數以東部區域1,804人最高，標準化死亡率則以中部區域每十萬人口869.9人最高。

依區域別觀察，104年死亡人數以東部區域1,804人最多，其次為北部區域965人，第三為南部區域804人；若排除人口結構因素，以標準化死亡率觀察，則依序為中部區域每十萬人口869.9人，北部區域808.4人，東部區域784.4人，南部區域751.5人。

若以性別觀察，各地區男性死亡人數約較女性多1.3至1.7倍之間。而標準化死亡率中，男性則以中部區域每十萬人口1,303.3人最高，其次為北部區域1,048.5人，再次為東部區域1,041.1人；女性標準死亡率，以北部區域每十萬人口634.1人居首，其次為中部區域572.7人，再者為東部區域548.1人。（詳表2-9）

表 2-9 原住民族死亡人數、粗死亡率及標準化死亡率—按區域分

單位:人、人/每十萬人口

區域別	全體			男性			女性		
	死亡人數	粗死亡率	標準化死亡率	死亡人數	粗死亡率	標準化死亡率	死亡人數	粗死亡率	標準化死亡率
合計	4088	752.1	773.7	2405	908.4	1046.5	1683	603.7	556.5
北部區域	965	516.6	808.4	563	636.7	1048.5	402	408.7	634.1
中部區域	513	647.5	869.9	326	862.8	1303.3	187	451.2	572.7
南部區域	804	761.5	751.5	461	907.2	1016.1	343	626.2	544.6
東部區域	1804	1056.0	784.4	1054	1209.4	1041.1	750	896.2	548.1
福建省	2	180.3	200.4	1	171.4	257.1	1	190.3	151.9

8、全死因之標準化死亡率年增率為-4.6%

104年原住民族主要十大死因標準化死亡率，相較與103年，年增率呈現增勢者包括惡性腫瘤（2.9%）及慢性下呼吸道疾病（10.1%）；呈減勢者以腦血管疾病降低最多達13.3%，其次為肺炎11.7%，再者為敗血症10.1%。

依區域別觀察，北部區域以敗血症增幅達79%為最高，其次為高血壓性疾病增幅為52.4%，呈現減幅以慢性肝病及肝硬化減幅達28.5%最多，其次為糖尿病9%；中部區域增幅最高為慢性下呼吸道疾病為147.3%，其次為肺炎42.5%，減幅最多為慢性肝病及肝硬化38.1%，其次糖尿病33.8%；南部區域慢性肝病及肝硬化增幅達20.1%為最高，其次為惡性腫瘤達12.3%，呈現減幅的死因別以肺炎減幅為32.4%為最多；東部區域以慢性下呼吸道疾病呈現增幅20.1%為最高，其次為糖尿病增幅達12.2%居次，呈現減幅以敗血症減幅達26.9%為最多，心臟疾病減幅為21.9%居次。（詳表2-10）

表 2-10 原住民族主要十大死因標準化死亡率年增率—按區域分

單位：%

主要死亡原因（ICD-10 分類）	標準化死亡率年增率（與 103 年比較）				
	合計	北部區域	中部區域	南部區域	東部區域
全死因	-4.6	10.3	-6.5	-7.8	-7.6
惡性腫瘤	2.9	6.2	3.9	12.3	1.8
心臟疾病	-9.7	6.0	7.8	-16.3	-21.9
慢性肝病及肝硬化	-8.2	-28.5	-38.1	20.1	-4.1
腦血管疾病	-13.3	27.7	-26.4	-28.5	-21.0
事故傷害	-7.5	-2.7	-25.4	-27.3	4.6
肺炎	-11.7	-4.6	42.5	-32.4	-0.9
糖尿病	-8.0	-9.0	-33.8	-14.0	12.2
高血壓性疾病	-6.1	52.4	-26.1	-10.1	-10.4
慢性下呼吸道疾病	10.1	9.4	147.3	-16.9	20.1
敗血症	-10.1	79.0	15.2	-14.2	-26.9

標準化死亡率年增率：該死因（104年標準化死亡率-103年標準化死亡率）/該死因103年標準化死亡率×100%

(二)、主要癌症死因分析

1、 肺癌、肝癌續居原住民族主要癌症死因前二位

104年原住民族因癌症死亡人數為901人，占所有死因死亡人數的22.0%。十大主要癌症死因為（依粗死亡率排序）：（1）氣管、支氣管和肺癌、（2）肝和肝內膽管癌、（3）口腔癌、（4）胃癌、（5）結腸、直腸和肛門癌、（6）前列腺（攝護腺）癌、（7）女性乳癌、（8）子宮頸及部位未明示子宮癌、（9）食道癌、（10）鼻咽癌。（詳見表2-11）

表 2-11 104 年原住民族十大主要癌症死亡原因

序位	主要癌症死亡原因 (ICD-10 分類)	死亡人數	粗死亡率	標準化死亡率	死亡百分比
	單位	人	人/每十萬人	人/每十萬人	%
	所有癌症死亡原因	901	165.8	167.5	100.0
1	氣管、支氣管和肺癌	162	29.8	30.3	18.0
2	肝和肝內膽管癌	155	28.5	29.8	17.2
3	口腔癌	81	14.9	14.7	9.0
4	胃癌	73	13.4	13.9	8.1
5	結腸、直腸和肛門癌	68	12.5	12.6	7.5
6	前列腺（攝護腺）癌	30	11.3	16.8	3.3
7	女性乳癌	28	10.0	8.9	3.1
8	子宮頸及部位未明示子宮癌	21	7.5	6.5	5.1
9	食道癌	40	7.4	6.9	4.4
10	鼻咽癌	37	6.8	6.1	4.1

註：死因順序主要依據粗死亡率排序，如粗死亡率相同，則依標準化死亡率和死亡人數高低決定其前後順序，如死亡人數、標準化死亡率和粗死亡率均相同，則死亡順序亦相同。

男性原住民及女性原住民十大主要癌症死因分別呈現於表2-12及表2-13中，男性和女性前兩大癌症死因均為”肝和肝內膽管癌”（簡稱肝癌）及”氣管、支氣管和肺癌”（簡稱肺癌），但肝癌為男性癌症死因首位，肺癌為女性癌症死因首位。

表 2-12 104 年男性原住民十大主要癌症死亡原因

序位	主要癌症死亡原因 (ICD-10 分類)	死亡人數	粗死亡率	標準化死亡率	死亡百分比
	單位	人	人/每十萬人	人/每十萬人	%
	所有男性癌症死亡原因	486	183.6	211.6	100.0
1	肝和肝內膽管癌	89	33.6	38.7	18.3
2	氣管、支氣管和肺癌	71	26.8	31.3	14.6
3	口腔癌	53	20.0	21.1	10.9
4	胃癌	43	16.2	20.8	8.8
5	結腸、直腸和肛門癌	33	12.5	14.9	6.8
6	食道癌	32	12.1	12.4	6.6
7	前列腺（攝護腺）癌	30	11.3	16.8	6.2
8	鼻咽癌	24	9.1	8.3	4.9
9	非何杰金氏淋巴瘤	17	6.4	7.5	3.5
10	胰臟癌	14	5.3	6.7	2.9

註：死因順序主要依據粗死亡率排序，如粗死亡率相同，則依標準化死亡率和死亡人數高低決定其前後順序，如死亡人數、標準化死亡率和粗死亡率均相同，則死亡順序亦相同。

表 2-13 104 年女性原住民十大主要癌症死亡原因

序位	主要癌症死亡原因 (ICD-10 分類)	死亡人數	粗死亡率	標準化死亡率	死亡百分比
	單位	人	人/每十萬人	人/每十萬人	%
	所有女性癌症死亡原因	415	148.9	135.1	100.0
1	氣管、支氣管和肺癌	91	32.6	29.6	21.9
2	肝和肝內膽管癌	66	23.7	23.0	15.9
3	結腸、直腸和肛門癌	35	12.6	11.2	8.4
4	胃癌	30	10.8	9.4	7.2
5	口腔癌	28	10.0	9.1	6.7
6	女性乳癌	28	10.0	8.9	6.7
7	子宮頸及部位未明示子宮癌	21	7.5	6.5	5.1
8	胰臟癌	14	5.0	4.6	3.4
9	鼻咽癌	13	4.7	4.0	3.1
10	非何杰金氏淋巴瘤	9	3.2	2.7	2.2
10	白血病	9	3.2	3.0	2.2

註：死因順序主要依據粗死亡率排序，如粗死亡率相同，則依標準化死亡率和死亡人數高低決定其前後順序，如死亡人數、標準化死亡率和粗死亡率均相同，則死亡順序亦相同。

依性別比較，食道癌男性粗死亡率每十萬人口12.1人高於女性2.9人，為4.2倍；口腔癌男性粗死亡率每十萬人口20.0人為於女性10.0人的2.0倍次之；鼻咽癌男性每十萬人口9.1人高於女性4.7人，相差1.9倍再次之。（詳圖2-8）

圖 2-8 104 年原住民族主要癌症粗死亡率

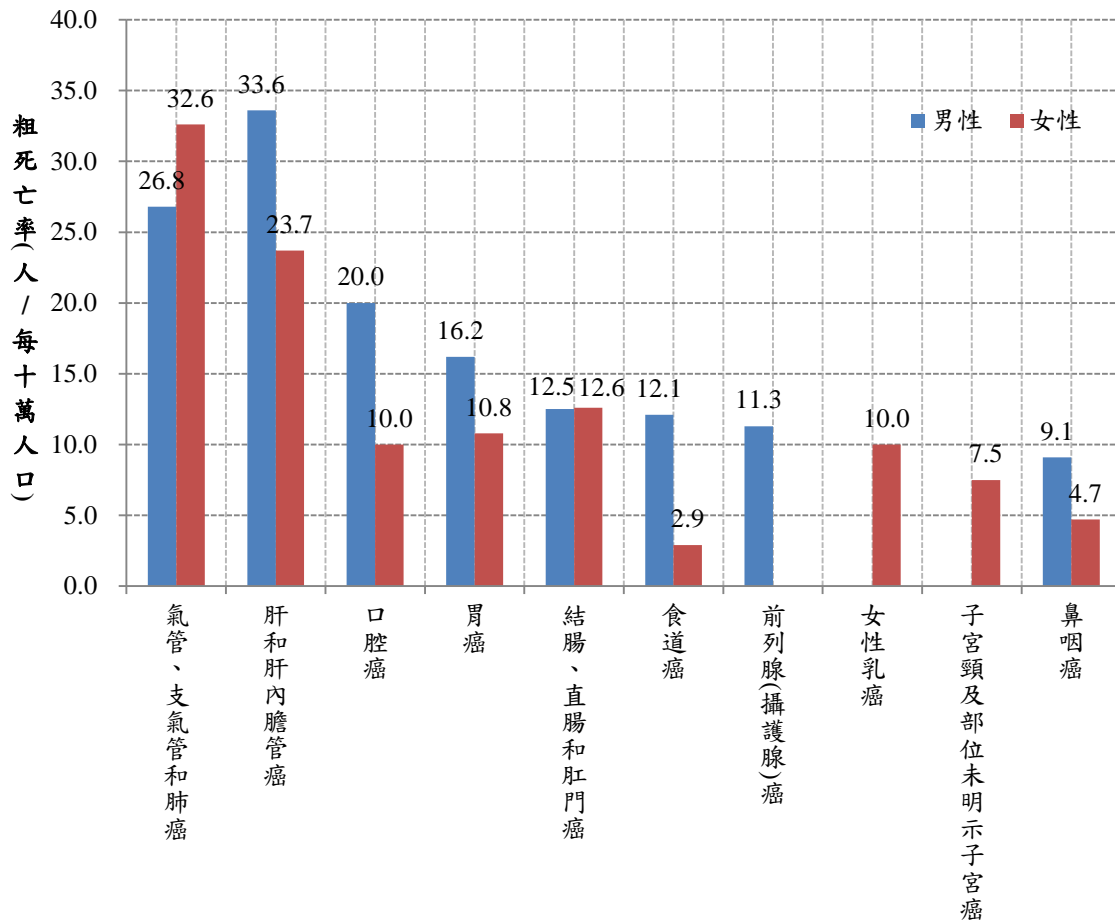

2、104年原住民族癌症標準化死亡率及占有率變動

104年原住民族主要癌症標準化死亡率，相較於103年之情況下，鼻咽癌、胃癌、女性乳癌及”結腸、直腸和肛門癌”等4項，呈現標準化死亡率及死亡占率皆增加之趨勢，顯示此類疾病之影響程度呈嚴重化（A 區）；而”氣管、支氣管和肺癌”、口腔癌及食道癌之標準化死亡率及死亡佔率皆呈現減勢，即其影響程度呈現萎縮之狀況（C 區）；前列腺癌、”子宮頸及部位未明示子宮癌”及”肝及肝內膽管癌”標準化死亡率較103年增加，死亡占率則減少。（詳圖2-9）

圖 2-9 原住民族主要癌症標準化死亡率與死亡人數占率變動—比較 103 年及 104 年

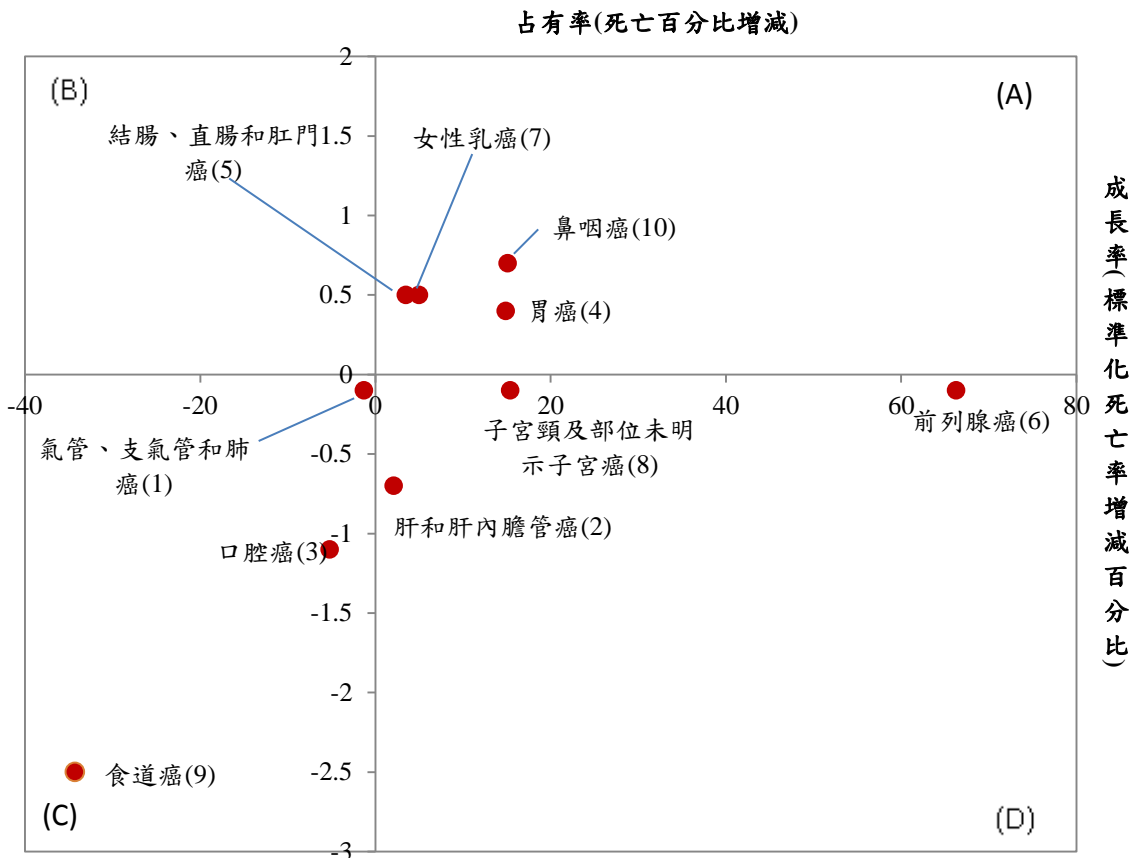

註：1.死亡人數占有率變動：該死因死亡百分比增減數
2.各死因後刮號()內數字係死因序位排名。

3、104年原住民族整體癌症死亡年齡中位數較103年減少1歲，男性增加2歲，女性減少6歲。

104年原住民族罹患癌症者死亡年齡中位數為63歲，較103年減少1歲，其中男性增加2歲，女性則減少了6歲；整體來看癌症死亡年齡中位數最高為前列腺（攝護腺）癌，男性癌症死亡年齡中位數最高為前列腺（攝護腺）癌，最低為鼻咽癌，女性癌症死亡年齡中位數最高為“肝及肝內膽管癌”與胰臟癌，最低為鼻咽癌。（詳表2-14）

表 2-14 原住民族癌症死亡年齡中位數比較

單位:歲

主要癌症死亡原因 (ICD-10 分類)	104 年 (A)			103 年 (B)			增減歲數 (A-B)		
	全體	男	女	全體	男	女	全體	男	女
所有癌症死亡原因	63.0	60.0	66.0	64.0	58.0	72.0	-1.0	2.0	-6.0
氣管、支氣管和肺癌	66.0	62.0	67.0	67.0	67.0	68.0	-1.0	-5.0	-1.0
肝和肝內膽管癌	66.0	60.0	71.0	64.0	59.0	69.0	2.0	1.0	2.0
口腔癌	60.0	56.0	66.0	57.0	56.0	64.0	3.0	0.0	2.0
胃癌	64.0	63.0	68.0	70.5	67.0	73.0	-6.5	-4.0	-5.0
結腸、直腸和肛門癌	66.0	67.0	65.0	63.0	65.0	63.0	3.0	2.0	2.0
前列腺 (攝護腺) 癌	74.5	74.5	-	76.8	78.0	-	-2.3	-3.5	-
女性乳癌	60.0	-	60.0	53.5	-	53.5	6.5	-	6.5
子宮頸及部位未明示子宮癌	55.0	-	55.0	53.5	-	53.5	6.5	-	6.5
食道癌	58.0	56.5	66.5	58.0	56.5	73.0	1.5	0.0	1.5
鼻咽癌	53.0	52.5	53.0	59.0	60.5	51.5	-6.0	-8.0	1.5

4、原住民族癌症標準化死亡率女性增幅較男性大

104年原住民族癌症標準化死亡率為每十萬人口167.5人，較103年增加4.8人或2.9%，其中男性增加1.7%；女性增加2.8%。與103年相比原住民族主要癌症的標準化死亡率變動，僅有”氣管、之氣管和肺癌”、口腔癌、”子宮頸及部位未明示子宮癌“及食道癌的標準化死亡率下降，其餘皆上升，上升幅度最高為前列腺癌之66.5%，其次為胃癌15.0%。

若以性別分，與103年比較，男性前列腺癌66.5%和胃癌增幅13.6%較大；食道癌降幅為28.2%為最大，其次為”氣管、之氣管和肺癌”降幅16.8%次之。而女性較103年以胃癌增幅18.8%及口腔癌增幅17.0%為最大，降幅最大為食道癌50.7%。（詳表2-15）

表2-15 原住民族癌症標準化死亡率比較

單位：人/每十萬人口、%

主要癌症死亡原因 (ICD-10 分類)	104 年 (A)			103 年 (B)			增減百分比 (A-B)/B*100%		
	全體	男	女	全體	男	女	全體	男	女
所有癌症死亡原因	167.5	211.6	135.1	162.7	208.2	131.4	2.9	1.7	2.8
氣管、支氣管和肺癌	30.3	31.3	29.6	30.7	37.6	26.8	-1.2	-16.8	10.3
肝和肝內膽管癌	29.8	38.7	23.0	29.2	35.0	24.0	2.1	10.7	-4.3
口腔癌	14.7	21.1	9.1	15.5	25.1	7.8	-5.1	-16.1	17.0
胃癌	13.9	20.8	9.4	12.1	18.3	7.9	15.0	13.6	18.8
結腸、直腸和肛門癌	12.6	14.9	11.2	12.0	13.6	11.8	5.4	9.5	-4.9
前列腺 (攝護腺) 癌	16.8	16.8	-	10.1	10.1	-	66.5	66.5	-
女性乳癌	8.9	-	8.9	8.6	-	8.6	4.1	-	4.1
子宮頸及部位未明示子宮癌	6.5	-	6.5	6.5	-	6.5	-0.2	-	-0.2
食道癌	6.9	12.4	2.5	10.5	17.3	5.1	-34.0	-28.2	-50.7
鼻咽癌	6.1	8.3	4.0	5.3	7.4	3.9	14.7	12.7	1.6

(三)、年度趨勢比較

1、原住民族全死因標準化死亡率自97年起持續下降至102年，103年則上升，104年則又下降

104年原住民族全死因標準化死亡率為每十萬人口773.7人，較103年減少每十萬人口約37.3人（-4.6%），較97年減少每十萬人口103.2人（-11.8%）。（詳圖2-10）

根據內政部統計，104年原住民族零歲平均餘命，全體為71.9歲、男性為67.4歲、女性為76.4歲，全體較103年增加0.3歲、男性較103年增加0.1歲、女性較103年增加0.4歲（詳圖2-10）。而全國104年人口零歲平均餘命，全體為80.2歲、男性為77.0歲，女性為83.6歲，相較之下，全體原住民族少8.3歲、男性原住民少9.6歲、女性少7.2歲。

圖 2-10 原住民族零歲平均餘命、全死因粗死亡率及標準化死亡率

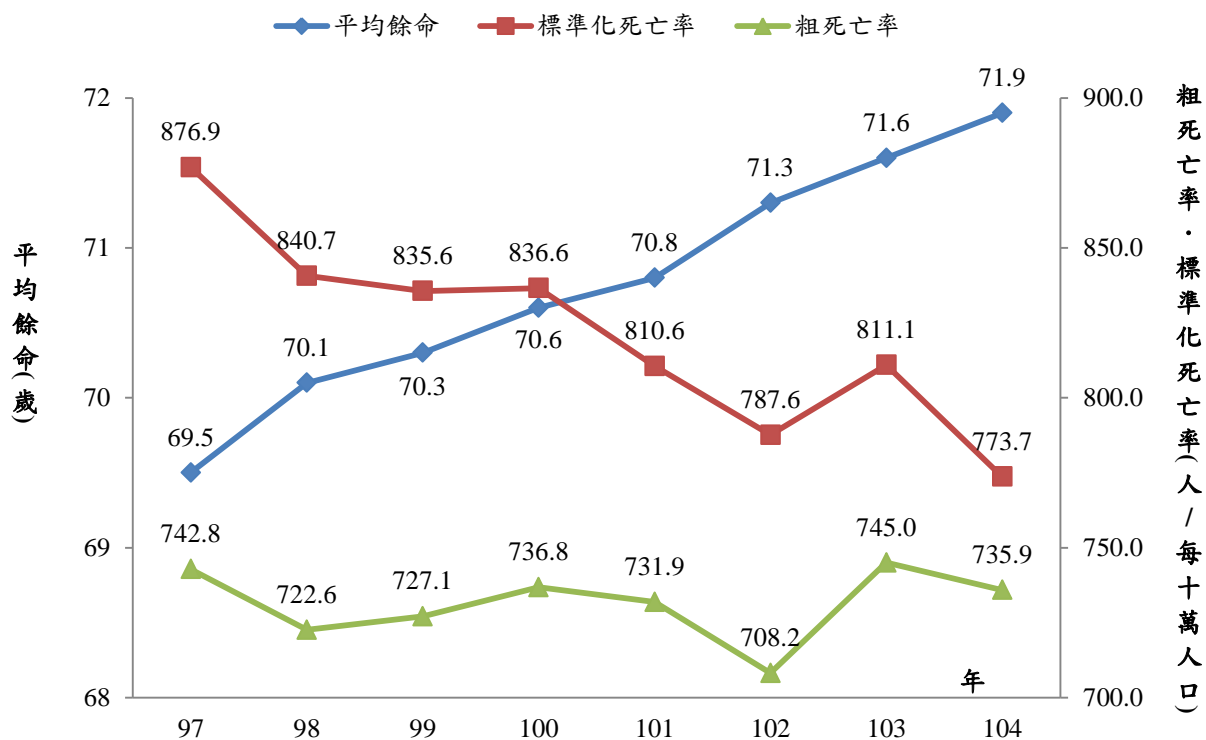

2、104年原住民族65歲以上死亡數占全體死亡數之46.0%

104年我國原住民族65歲以上老年人口占總人口比率為6.8%。但隨人口老化，死亡人數老年人口占率逐年增加，97年死亡人口中65歲以上者占42.5%，至104年時增至為46.0%。

再從各年齡層佔所有死亡人數比率觀察，0-64歲者占54.0%、65-79歲者占26.4%、80歲以上者占19.6%。如與97年相較；其中80歲以上高齡死亡人數占率增加4.8個百分點最為顯著。（詳圖2-11）

104年全國死亡人口中65歲以上者占70.1%；自97至104年，80歲以上高齡死亡人數由18.5%增加至26.6%，增加8.1個百分點；原住民族死亡年齡結構仍較全國年輕。

圖 2-11 原住民族死亡年齡結構比

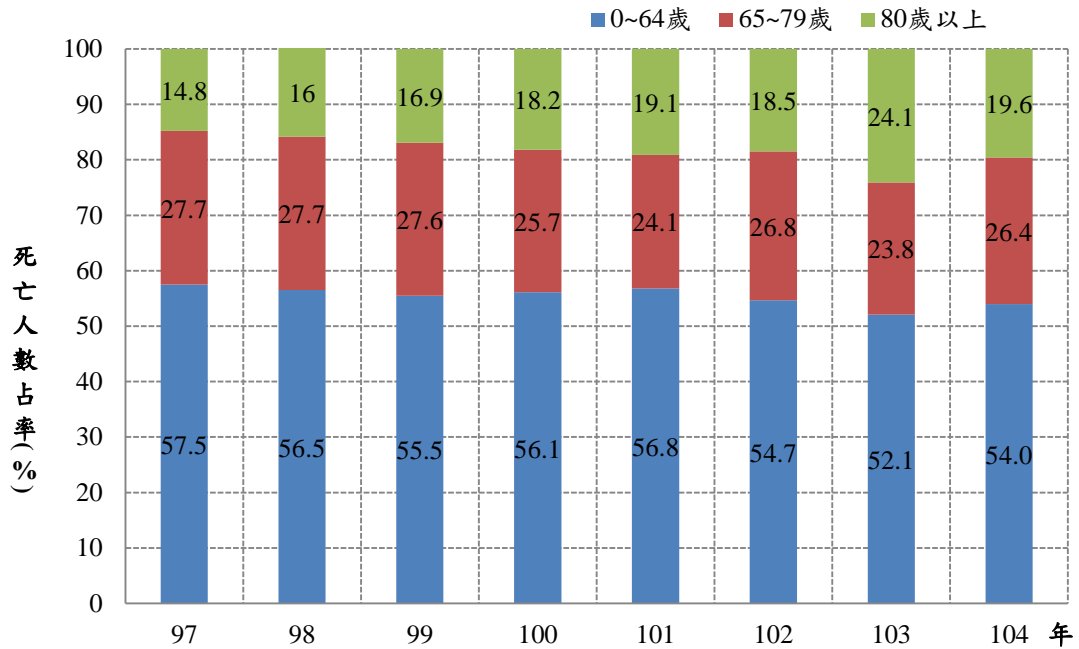

3、原住民族死亡年齡中位數為62歲，較97年增長3歲。

104年原住民族死亡者平均年齡為61.7歲，較103年減少0.2歲，較97年增加3.8歲；104年死亡年齡中位數為62歲，較103年減少2歲，較97年增加3歲。（詳表2-16、表2-17）

104年十大主要死因中有”慢性肝病及肝硬化”及事故傷害等2類疾病死因死亡年齡中位數低於所有死亡原因中位數62歲，餘8類疾病死因死亡年齡中位數則高於所有死亡原因中位數62歲。

表 2-16 原住民族十大死因平均死亡年齡比較

單位：歲

主要死亡原因 (ICD-10 分類)	97 年	98 年	99 年	100 年	101 年	102 年	103 年	104 年
全死因	57.9	59.2	59.8	59.9	60.3	61.0	61.9	61.7
惡性腫瘤	61.6	62.0	62.5	62.5	61.4	61.5	63.1	63.3
心臟疾病 (高血壓性疾病除外)	62.8	65.6	66.8	66.5	66.2	66.6	66.0	66.2
慢性肝病及肝硬化	49.0	48.4	49.5	48.0	49.3	50.2	50.8	49.9
腦血管疾病	63.5	65.5	64.6	65.4	65.8	65.8	65.9	66.3
事故傷害	41.4	44.0	44.4	44.3	45.4	45.8	47.0	45.1
肺炎	67.2	69.7	68.5	69.2	71.6	69.8	70.9	71.2
糖尿病	61.4	64.7	64.5	65.6	66.6	66.5	67.7	65.6
高血壓性疾病	66.8	70.6	70.5	69.4	68.9	69.7	71.9	69.9
慢性下呼吸道疾病	70.5	70.3	73.7	74.9	73.1	71.0	71.7	73.0
敗血症	59.8	61.5	63.1	62.9	65.0	63.4	65.4	66.9

表 2-17 原住民族十大死因死亡年齡中位數比較

單位：歲

主要死亡原因 (ICD-10 分類)	97 年	98 年	99 年	100 年	101 年	102 年	103 年	104 年
全死因	59	60	61	61	61	62	64	62
惡性腫瘤	63	63	62	62	60	61	63	63
心臟疾病 (高血壓性疾病除外)	65	68	71	70	69	69	69	68
慢性肝病及肝硬化	48	46	48	46	48	48	50	49
腦血管疾病	65	68	68	67	68	68	68	68
事故傷害	41	44	44	44	45	47	48	48
肺炎	70	73	73	74	78	73	76	74
糖尿病	62	69	66	66	66	68	70	66
高血壓性疾病	71	74	74	71	74	72	75	75
慢性下呼吸道疾病	74	74	78	79	77	74	76	76
敗血症	60	64	69	67	66	66	70	68

4、 男性原住民標準化死亡率自97年來下降10.0%

104年原住民族兩性死亡人數、粗死亡率與標準化死亡率，均呈現男高於女之現象，其中粗死亡率之倍數比男性約為女性的1.5倍左右，而標準化死亡率的男女倍數比更高達1.9倍。

104 年男性原住民死亡人數為2,405人，粗死亡率為每十萬人908.4人，標準化死亡率為每十萬人口1,046.5人，較103年減少3.5%，較97年則減少10.0%。（詳圖2-12）

圖 2-12 男性原住民全死因粗死亡率及標準化死亡率

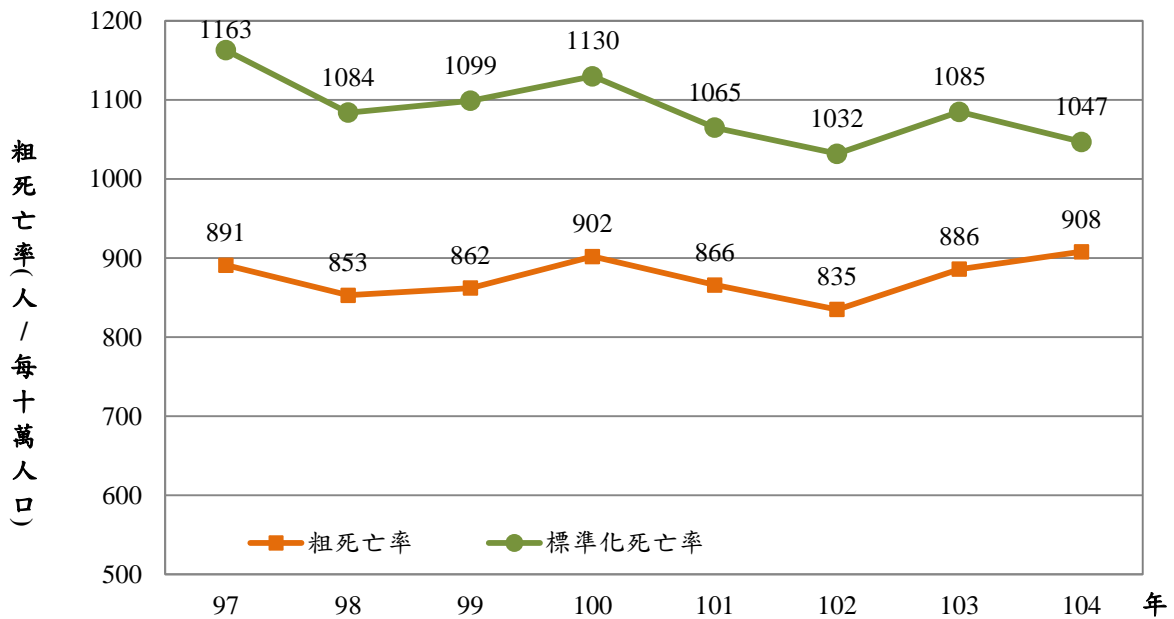

男性原住民104年十大主要死因之死亡人數占率分別為(1)惡性腫瘤占20.2%；(2)心臟疾病(高血壓性疾病除外)占10.8%；(3)慢性肝病及肝硬化占10.2%；(4)腦血管疾病占8.9%；(5)事故傷害占7.2%；(6)肺炎占5.2%；(7)高血壓性疾病占4.5%；(8)糖尿病占4.2%；(9)慢性下呼吸道疾病占3.6%；(10)敗血症占3.0%。(詳表2-4)

104年男性原住民十大主要死因標準化死亡率與103年比較，慢性下呼吸道疾病之成長率高達12.3%，其次為敗血症9.0%，而下降率最高者為事故傷害，幅度達18.3%。整體上而言，惡性腫瘤及敗血症之嚴重程度擴張最多，而事故傷害則是改善最佳。(詳圖2-13)

圖 2-13 男性原住民主要死因標準化死亡率與死亡人數占率變動—比較 103 年及 104 年

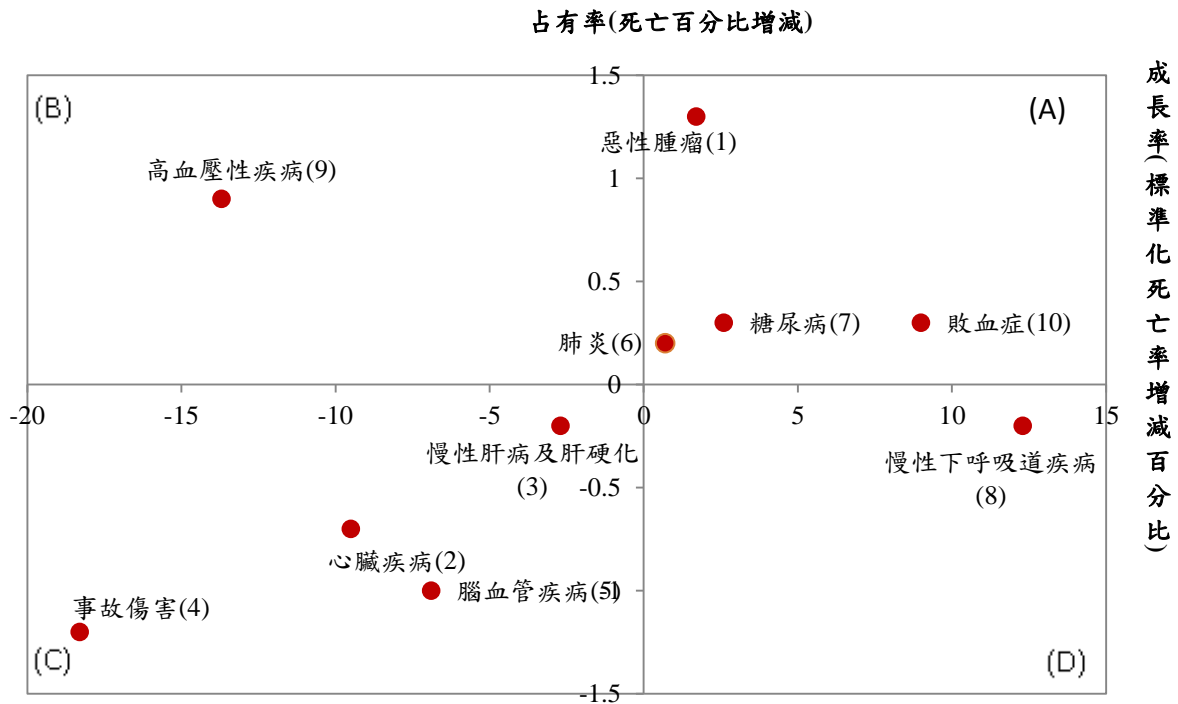

註：1.死亡人數占有率變動：該死因死亡百分比增減數
2.各死因後刮號 () 內數字係死因序位排名。

5、女性原住民標準化死亡率自97年來下降13.8%

104年女性原住民死亡人數為1,683人，粗死亡率為每十萬人603.7人，標準化死亡率為每十萬人口556.5人，較103年減少6.9%；較97年則減少13.8%。（詳圖2-14）

圖2-14 女性原住民全死因粗死亡率及標準化死亡率

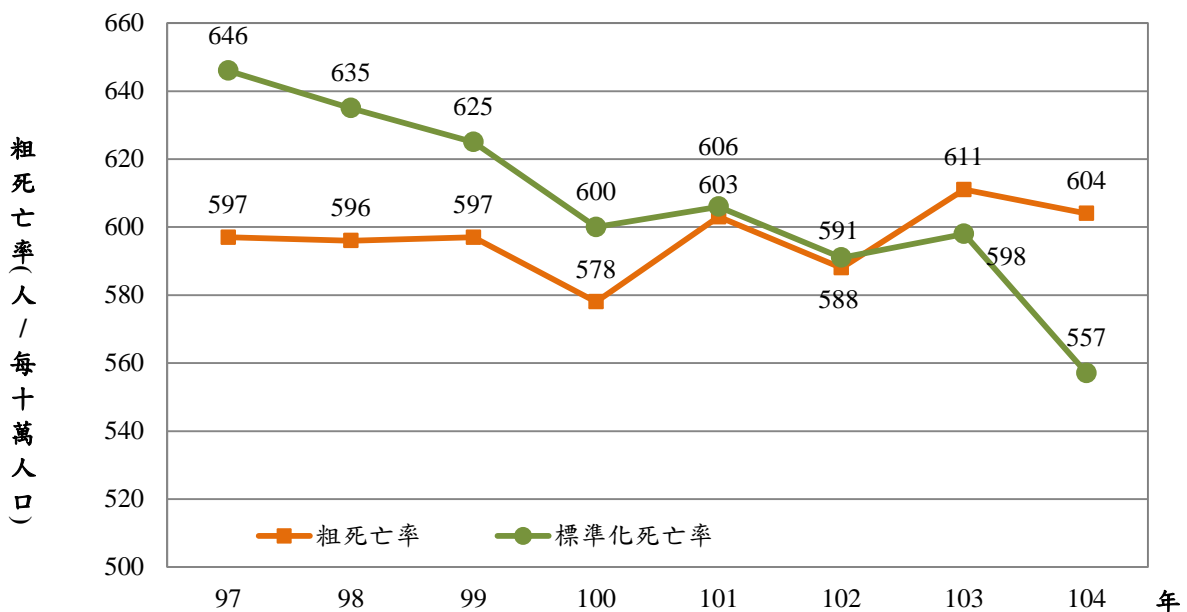

104年女性原住民十大主要死因之死亡人數占率分別為：(1) 惡性腫瘤占24.7%；(2) 心臟疾病（高血壓性疾病除外）占12.3%；(3) 慢性肝病及肝硬化占7.4%；(4) 慢性下呼吸道占6.1%；(5) 腦血管疾病占6.0%；(6) 肺炎占5.8%；(7) 高血壓性疾病及糖尿病占4.8%；(8) 事故傷害占4.6%；(9) 敗血症占1.8%。（詳表2-5及圖2-15）

104年女性原住民十大死因標準化死亡率與103年相較，事故傷害之成長率高達11.3%，其次為慢性下呼吸道疾病5.7%，而下降率最高者為敗血症，幅度達30.3%。整體而言，事故傷害、慢性下呼吸道疾病及惡性腫瘤嚴重程度增加，而敗血症、腦血管疾病及糖尿病則是改善最佳（詳圖2-15）。

圖2-15 女性原住民主要死因標準化死亡率與死亡人數占率變動—比較103年及104年

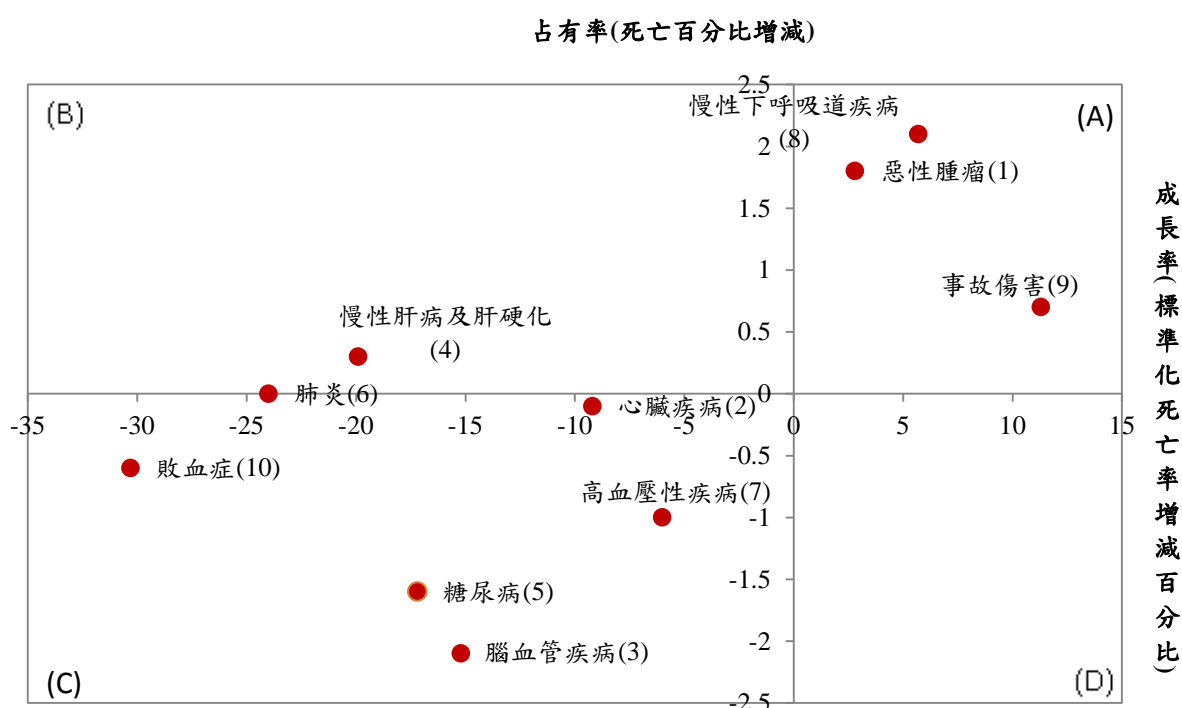

附註：1.死亡人數占有率變動：該死因死亡百分比增減數
2.各死因後刮號（ ）內數字係死因序位排名。

6、0歲嬰兒首要死因為源於週產期的特定病況

自97年來，原住民族0歲嬰兒首要之死因皆為源於週產期的特定病況，104年0歲嬰兒死亡人數為48人，與103年死亡人數相同，104年嬰兒之死亡率為每千活產7.5人，當中源於週產期的特定病況之死亡人數為20人，占整體死因41.7%為冠，其死亡率自97年（每千活產4.6人）至104年下降至每千活產3.1人，其次為”先天性畸形變形及染色體異常”，死亡人數為11人占22.9%，死亡率為每千活產1.7人，嬰兒前兩大主要死因占整體死亡人數的64.6%，另103年排名第三名的死因為嬰兒猝死症候群，104年則降為第四位死因，死亡人數3人，粗死亡率每千活產0.9人。104年排名第三的死因為事故傷害，死亡人數為8人，死亡率為每千活產1.2人。（詳圖2-16）

圖 2-16 原住民族 0 歲嬰兒主要死因粗死亡率趨勢圖

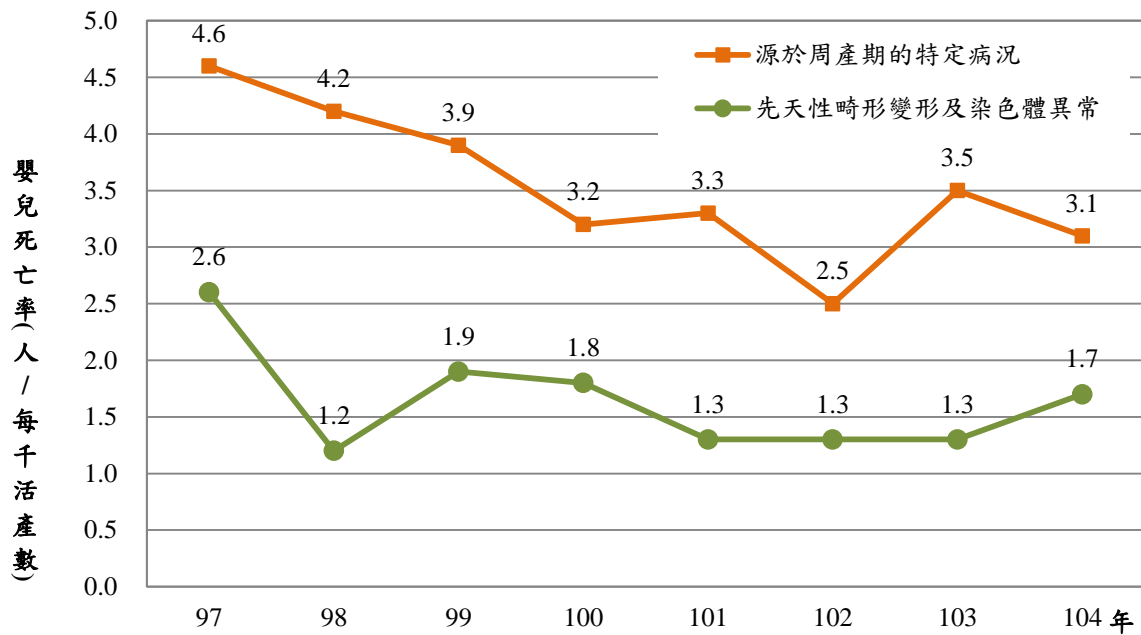

7、幼年人口（1-14歲）首要死因以事故傷害居冠

幼年人口（1-14歲）最主要死亡原因首推事故傷害，97年事故傷害死亡人數為23人，占97年整體死因47.9%，104年時，事故傷害死亡人數下降至12人，占104年整體死因40.0%，百分比共下降了7.9個百分點，而粗死亡率由97年每十萬人口21人下降至104年每十萬人口12人。

103年幼年人口第二大主要死因是"先天性畸形變形及染色體異常"及其他死因，死亡人數為4人，粗死亡率為每十萬人口3.85人。（詳圖2-17）

圖 2-17 原住民族幼年人口（1-14 歲）主要死因死亡率趨勢圖

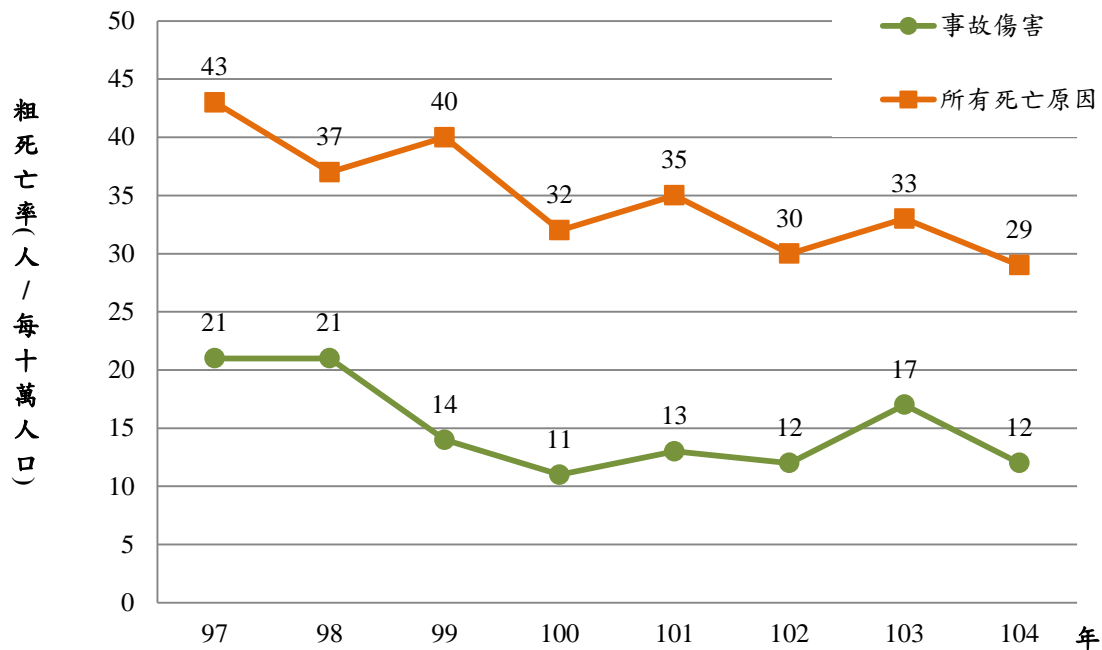

8、青壯年人口死因以慢性肝病及肝硬化為首，事故傷害居次

104年15-44歲青壯年人口死亡人數592人，粗死亡率為每十萬人口222.8人與103年相較死亡人數少18人，粗死亡率每十萬人口減少8.4人。

前十大主要死因死亡人數占有所有死亡人數的78.9%，依粗死亡率排序分別為：(1)慢性肝病及肝硬化117人占19.8%，粗死亡率為每十萬人口44.0人；(2)事故傷害115人占19.4%，粗死亡率為每十萬人口43.3人；(3)惡性腫瘤83人占14.0%，粗死亡率為每十萬人口31.2人；(4)心臟疾病40人占6.8%，粗死亡率為每十萬人口15.1人；(5)自殺34人佔5.7%，粗死亡率為每十萬人口12.8人；(6)高血壓性疾病及腦血管疾病各20人占3.4%，粗死亡率為每十萬人口7.5人；(7)糖尿病及肺炎各13人占2.2%，粗死亡率為每十萬人口4.9人；(8)敗血症12人占2.0%，粗死亡率為每十萬人口4.5人。(詳圖2-18)

圖 2-18 原住民族青壯年人口（15-44 歲）前五大主要死因粗死亡率趨勢圖

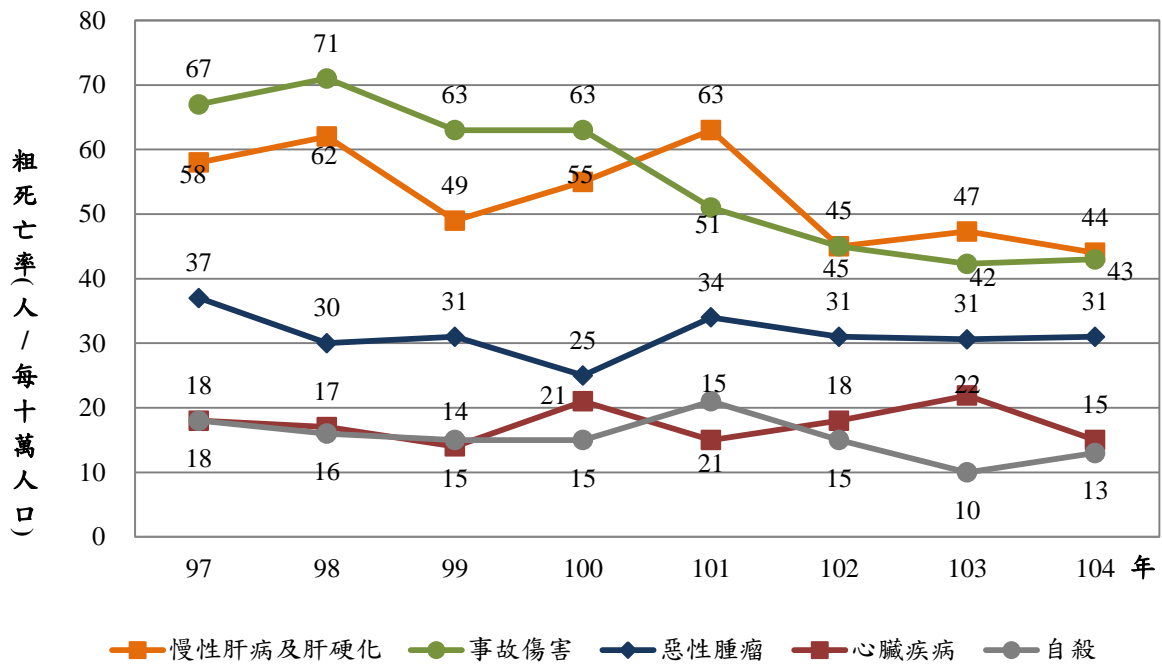

9、 中年人口（45-64歲）主要死因惡性腫瘤居冠

104年45-64歲中年人口死亡人數1,537人，粗死亡率為每十萬人口1,176.8人，與103年相較，死亡人數增加148人，粗死亡率每十萬人口增加78.7人。

前十大主要死因死亡人數占所有死亡人數的80.1%，依粗死亡率排序分別為：（1）惡性腫瘤404人占26.3%，粗死亡率為每十萬人口309.3人；（2）慢性肝病及肝硬化190人占12.4%，粗死亡率為每十萬人口145.5人；（3）心臟疾病165人占10.7%，粗死亡率為每十萬人口126.3人；（4）腦血管疾病113人占7.4%，粗死亡率為每十萬人口86.5人；（5）事故傷害105人占6.8%，粗死亡率為每十萬人口80.4人；（6）糖尿病80人占5.2%，粗死亡率為每十萬人口61.3人；（7）肺炎55人占3.6%，粗死亡率為每十萬人口42.1人；（8）高血壓性疾病49人占3.2%，粗死亡率為每十萬人口37.5人；（9）慢性下呼吸道疾病38人占2.5%，粗死亡率為每十萬人口29.1人；（10）敗血症及自殺各32人占2.1%，粗死亡率為每十萬人口24.5人。（詳圖2-19）

圖 2-19 原住民族中年人口（45-64 歲）前五大主要死因粗死亡率趨勢圖

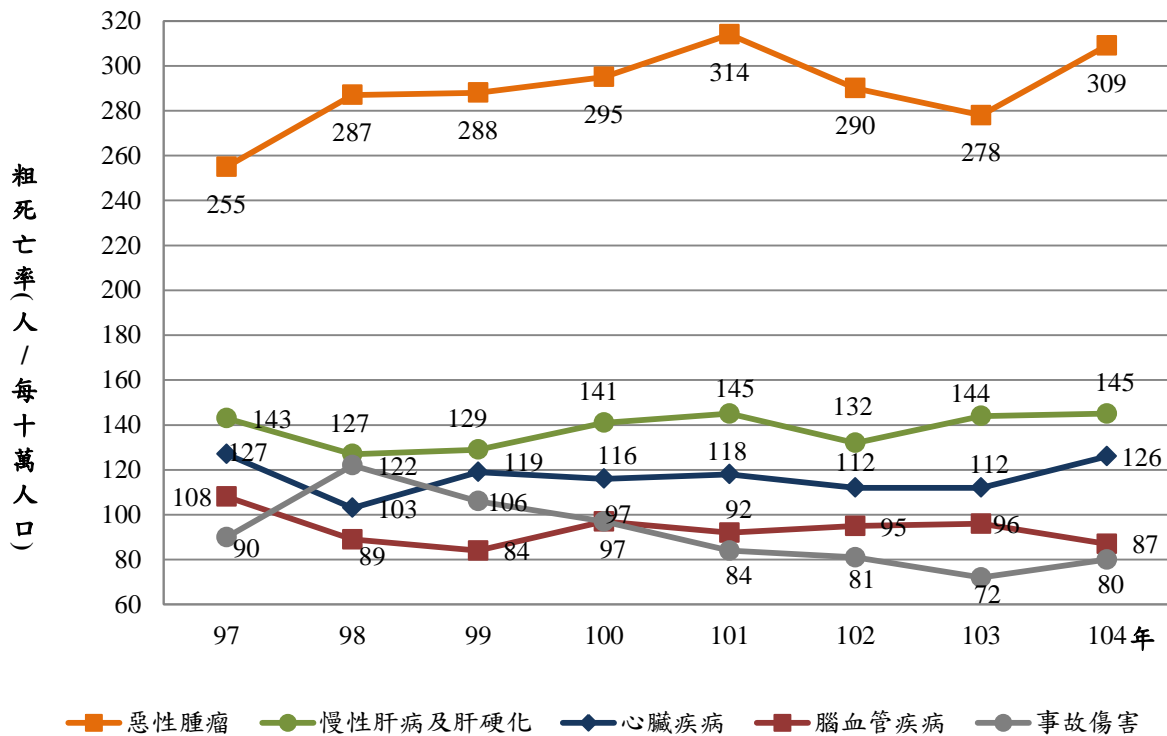

10、惡性腫瘤居老年人口主要死因之冠

104年65歲以上老年人口死亡人數1,881，粗死亡率為每十萬人口5,133.4 人，與103年相較，死亡人數減少37人，粗死亡率每十萬人口減少488.9人。

前十大主要死因死亡人數占所有死亡人數的79.7%，依粗死亡率排序分別為：（1）惡性腫瘤412人占21.9%，粗死亡率為每十萬人口1124.4人；（2）心臟疾病259人占13.8%，粗死亡率為每十萬人口706.8人；（3）腦血管疾病164人占8.7%，粗死亡率為每十萬人口447.6人；（4）慢性下呼吸道疾病141人占7.5%，粗死亡率為每十萬人口384.8人；（5）肺炎136人占7.2%，粗死亡率為每十萬人口371.2人；（6）高血壓性疾病 121人占6.4%，粗死亡率為每十萬人口330.2人；（7）糖尿病107人占5.7%，粗死亡率為每十萬人口292.0人；（8）敗血症59人占3.1%，粗死亡率為每十萬人口161.0人；（9）事故傷害54人占2.9%，粗死亡率為每十萬人口147.4人；（10）腎炎、腎病症候群及腎病變46人占2.5%，粗死亡率為每十萬人口125.5人。（詳圖2-20）

圖 2-20 原住民族老年人口（65 歲以上）前五大主要死因粗死亡率趨勢圖

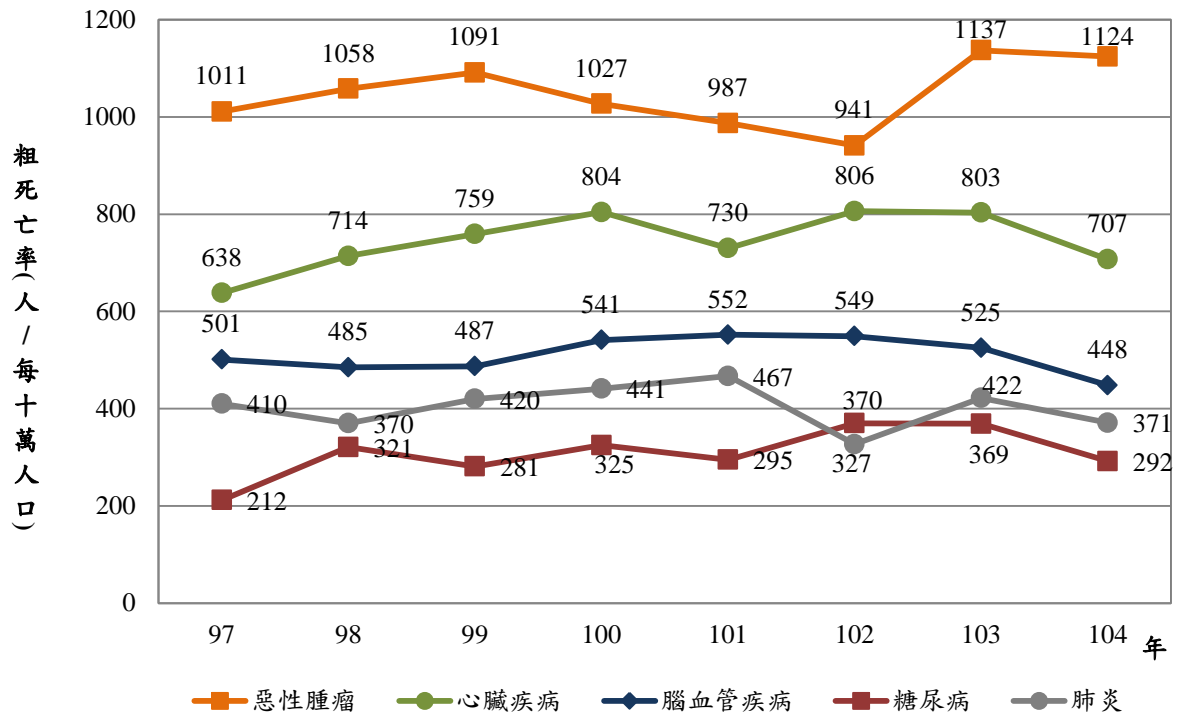

11、104與103年相比原住民族癌症標準化死亡率呈微幅上升之趨勢

104年原住民族癌症全體標準化死亡率為每十萬人口167.5人，男、女性標準化死亡率分別為每十萬人口211.6人與135.1人，男性標準化死亡率為女性之1.6倍。男性癌症標準化死亡率自99年起逐年下降至102年，103年則上升，女性癌症標準化死亡率自100年持續上升。(詳圖2-21)

0-64歲癌症死亡人數由97年344人逐年增加至101年465人，102年起緩慢下降，104年死亡人數上升為489人；而65歲以上癌症死亡人數由100年後逐年下降，103年起開始上升，104年上升至412人，相較於103年增加了24人。(詳圖2-22)

圖 2-21 原住民族惡性腫瘤標準化死亡率變動趨勢圖



圖 2-22 原住民族惡性腫瘤標準化死亡率與死亡人數趨勢圖



(四)、嬰兒及孕產婦死因分析

1、104年原住民族新生兒（未滿4週）及嬰兒死亡率女性皆高於男性。

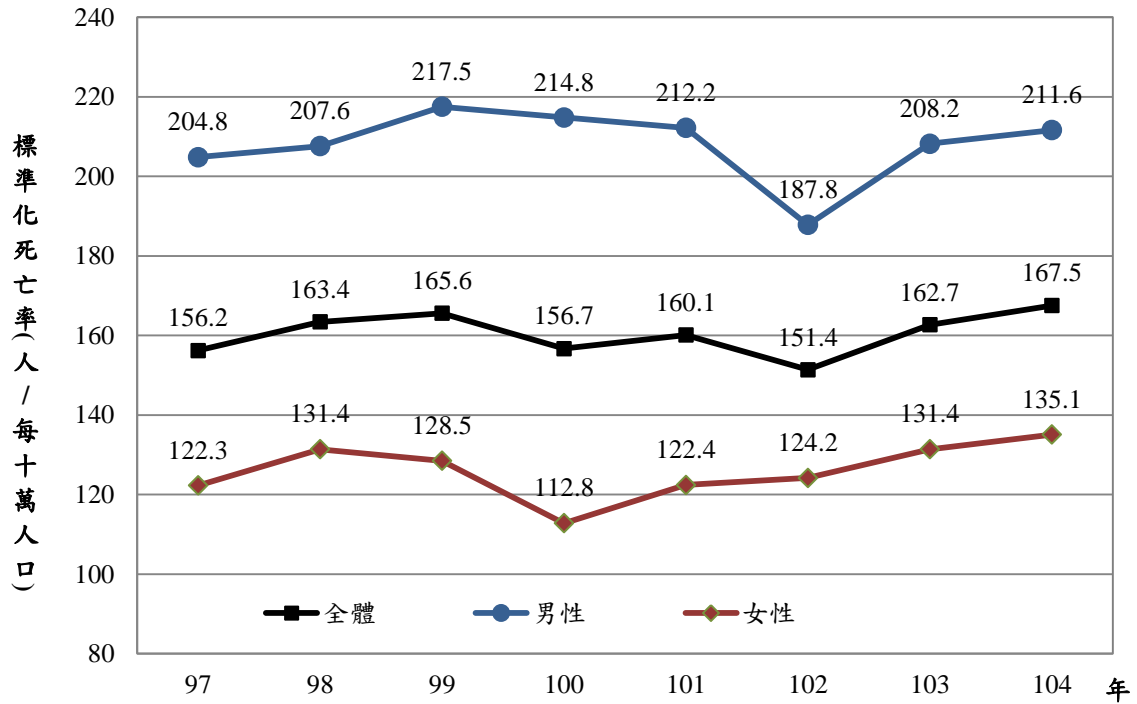
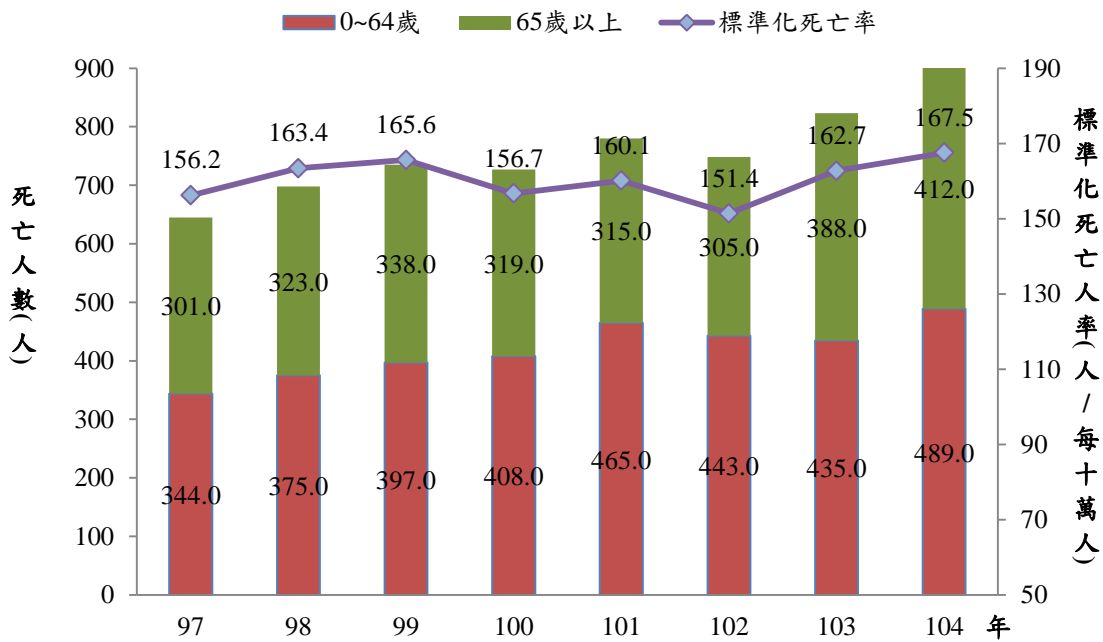
104年原住民族新生兒（未滿4週）死亡人數總計為25人，死亡率為每千活產數3.9人；男性新生兒15人死亡，死亡率為每千活產數4.6人；女性新生兒10人死亡，死亡率為每千活產數3.2人。未滿1歲嬰兒死亡人數總計為48人，死亡率為每千活產數7.5人，男嬰30人死亡，死亡率為每千活產數9.1人，女嬰18人死亡，死亡率為每千活產數5.8人。（詳圖2-23）

比較都會區、平地鄉和山地鄉的原住民族新生兒及嬰兒死亡率，都會區新生兒死亡率為每千活產數1.4人低於平地鄉的3.2人及山地鄉的9.2人。都會區原住民族嬰兒死亡率為每千活產數4.7人亦低於平地鄉的8.4人及山地鄉的12.5人。

104年孕產婦因妊娠（懷孕）、生產及產褥期原因死亡之人數為0。

圖 2-23 104年原住民族新生兒及嬰兒死亡率—按城鄉別分

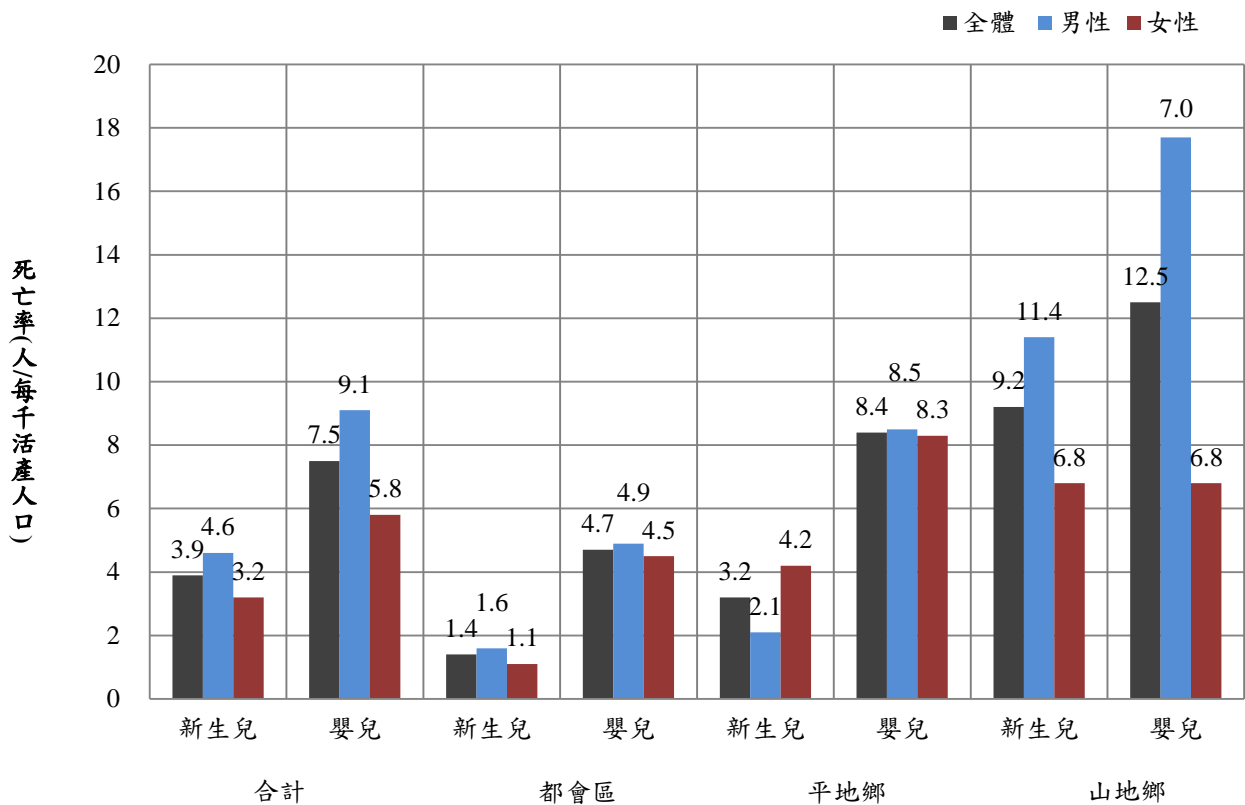

註：1.「新生兒」係指出生後，未滿四週。

2.「嬰兒」係指出生後未滿一歲。

(五)、兒童及少年死因分析

1、原住民族兒童1至5歲粗死亡率為每十萬人58.8人，約為全國之2.9倍；6至11歲粗死亡率為每十萬人11.4人，約為全國之1.2倍；12至17歲粗死亡率為每十萬人49.7人，約為全國之2.8倍。

104年原住民族兒童1至5歲死亡的總人數為20人，粗死亡率為每十萬人58.8人，全國則為每十萬人20.1人，原住民族1至5歲粗死亡率約為全國之2.9倍；6至11歲死亡的總人數為5人，粗死亡率為每十萬人11.4人，全國則為每十萬人9.6人，原住民族6至11歲粗死亡率約為全國之1.2倍；12至17歲死亡的總人數為27人，粗死亡率為每十萬人49.7人，全國則為每十萬人17.6人；12至17歲之粗死亡率約為全國之2.8倍。（詳表2-18）

表 2-18 原住民族兒少分齡死亡率及死因統計

	1-5 歲		6-11 歲		12-17 歲	
	死亡 人數	粗死亡率 (每十萬人口)	死亡 人數	粗死亡率 (每十萬人口)	死亡 人數	粗死亡率 (每十萬人口)
全國	203	20.1	120	9.6	287	17.6
原住民族	20	58.8	5	11.4	27	49.7

2、原住民族兒童1至5歲事故傷害死亡有9人，病死及非自然死共8人，當中人數最多為先天性畸形變形及染色體異常；6-11歲事故傷害死亡為1人，病死及非自然死以心臟疾病人數為最多；11-17歲事故傷害死亡有17人，自殺2人。

原住民族1-5歲死亡的人中，非病死或非自然死共12人，事故傷害9人，粗死亡率為每十萬人口26.6人，他殺3人，粗死亡率為每十萬人口8.8人；病死或自然死共8人，粗死亡率為每十萬人口23.6人，當中人數最多為先天性畸形變形及染色體異常有4人。（詳表2-19）

表 2-19 原住民族 1-5 歲兒童主要死亡原因

	所有死亡原因	死亡人數 (人數)	粗死亡率 (人/每十萬人)	死亡百分比 (%)
	合計	20	58.8	100.0
非病死或非自然死	事故傷害	9	26.4	45.0
	機動車事故	2	5.9	10.0
	暴露於煙霧、火災和火焰	4	11.8	20.0
	意外溺死和淹沒	2	5.9	10.0
	其他意外	1	2.9	5.0
	他殺	3	8.8	15.0
病死或自然死	先天性畸形變形及染色體異常	4	11.8	20.0
	腦血管疾病	1	2.9	5.0
	惡性腫瘤	1	2.9	5.0
	其他死因	2	5.9	10.0

原住民族6-11歲死亡的人中，非病死或非自然死共1人，死因為事故傷害，事故傷害之粗死亡率為每十萬人口2.3人；病死或自然死共4人，粗死亡率為每十萬人口9.1人，當中心臟疾病人數最多為2人。（詳表2-20）

表 2-20 原住民族 6-11 歲兒童主要死亡原因

	所有死亡原因	死亡人數 (人數)	粗死亡率 (人/每十萬人)	死亡百分比 (%)
	合計	5	11.4	100.0
非病死或非自然死	事故傷害	1	2.3	20.0
	意外溺死和淹沒	1	2.3	20.0
病死或自然死	心臟疾病	2	4.5	40.0
	惡性腫瘤	1	2.3	20.0
	其他死因	1	2.3	20.0

原住民族12-17歲死亡的人中，非病死或非自然死共20人，事故傷害有17人，粗死亡率為每十萬人口31.3人，自殺2人，其他死因1人；病死或自然死共7人，粗死亡率為每十萬人口12.9人，當中其他死因有3人為最多，其次為先天性畸形病變及染色體異常有2人。（詳表2-21）

表 2-21 原住民族 12-17 歲兒童主要死亡原因

	所有死亡原因	死亡人數 (人數)	粗死亡率 (人/每十萬人)	死亡百分比 (%)
	合計	27	49.7	100.0
非病死或非自然死	事故傷害	17	31.3	63.0
	運輸事故	14	25.8	51.9
	機動車事故	9	16.6	33.3
	意外溺死和淹沒	2	3.7	7.41
	其他意外	1	1.8	3.70
	自殺	2	3.7	7.41
	其他	1	1.8	3.70
病死或自然死	先天性畸形變形及染色體異常	2	3.7	7.41
	腦膜炎	1	1.8	3.70
	惡性腫瘤	1	1.8	3.70
	其他死因	3	5.5	11.1

依城鄉別來看，1-5歲、6-11歲及12-17歲都會區死亡人數皆較平地鄉及山地鄉多，分別為1-5歲9人，粗死亡率為每十萬人口50.6人，6-11歲4人，粗死亡率為每十萬人口16.0人及12-17歲19人，粗死亡率為每十萬人口62.6人。（詳表2-22）

依區域別來看，1-5歲北部區域死亡人數最多，共有7人，粗死亡率為每十萬人口52.5人，6-11歲中部區域死亡人數最多，共有3人，粗死亡率為每十萬人口39.9人，12-17歲北部及東部區域死亡人數最多，分別各有8人，粗死亡率分別為每十萬人口38.3及80.8人。（詳表2-23）

表 2-22 原住民族 1-17 歲死亡人數及粗死亡率—依城鄉別

單位：人、每十萬人口

區域	1-5 歲		6-11 歲		12-17 歲	
	死亡人數	粗死亡率	死亡人數	粗死亡率	死亡人數	粗死亡率
總計	20	58.8	5	11.4	27	49.7
都會區	9	50.6	4	16.0	19	62.6
平地鄉	3	49.5	0	0.0	2	17.8
山地鄉	8	78.6	1	9.4	6	47.6

表 2-23 原住民族 1-17 歲死亡人數及粗死亡率—依區域別

單位：人、每十萬人口

區域	1-5 歲		6-11 歲		12-17 歲	
	死亡人數	粗死亡率	死亡人數	粗死亡率	死亡人數	粗死亡率
總計	20	58.8	5	11.4	27	49.7
北部區域	7	52.5	2	11.6	8	38.3
中部區域	4	69.4	3	39.9	6	68.4
南部區域	3	45.3	0	0.0	8	80.0
東部區域	6	72.7	0	0.0	5	34.2
福建省	0	0.0	0	0.0	0	0.0

(六)、自殺

1、104年度自殺死亡數下降

104年原住民族自殺死亡人數為74人，死亡占率為1.8%，粗死亡率為每十萬人口13.6人，男性自殺死亡人數為41人，約佔所有自殺死亡人數的55.4%，女性自殺死亡人數為33人約佔44.6%。（詳圖2-24）

圖 2-24 原住民族自殺死亡數及死亡占率

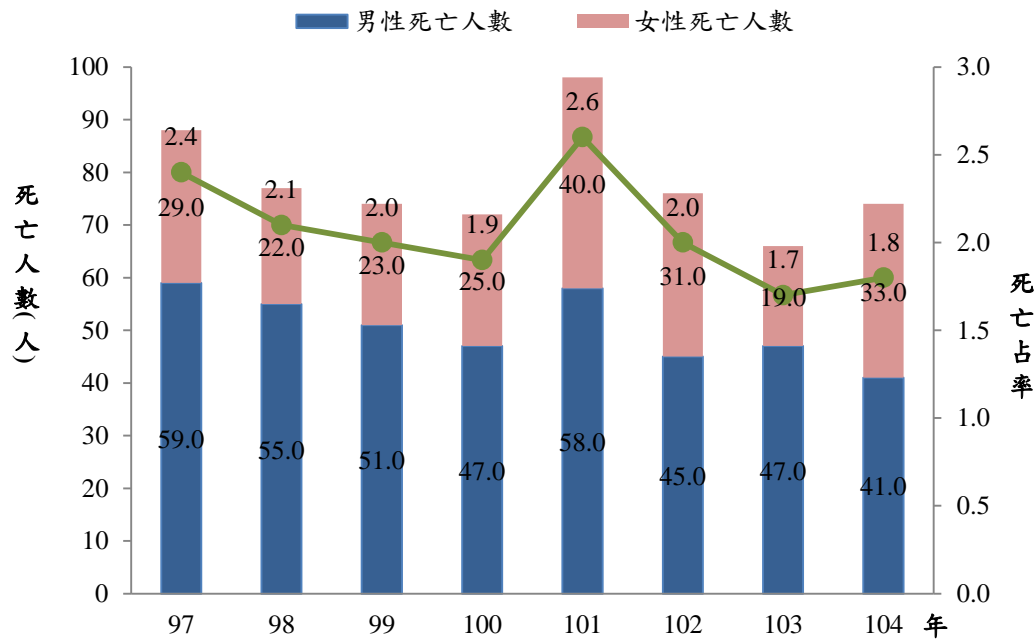

2、歷年自殺標準化死亡率男性高於女性

104年原住民族自殺標準化死亡率觀察，男性為每十萬人口15人，女性每十萬人口10人，相較於103年，男性減少4人，女性則是增加4人。自97年來，男性自殺標準化死亡率均高於女性。（詳圖2-25）

圖 2-25 原住民族自殺標準化死亡率變動趨勢

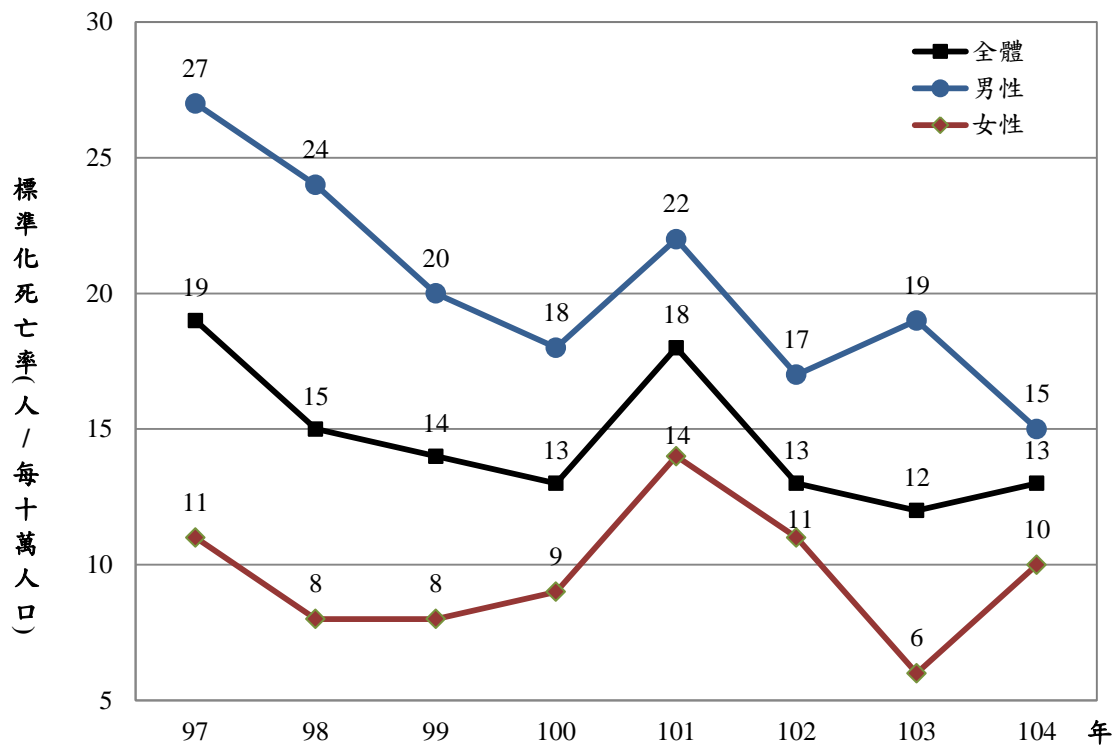

3、104年0-14歲、15-44歲、45-65歲原住民之自殺粗死亡率稍加攀升，65歲以上之人口則下降。

歷年來原住民族自殺粗死亡率雖呈現逐年降低的趨勢，至101年各年齡層粗死亡率則又稍加攀升，之後逐年降低，然103年65歲以上人口自殺粗死亡率上升，由每十萬人口19人上升至38人，104年則又下降至每十萬人口19人；其餘年齡層與103年相比，則緩慢攀升，45-64歲以上人口自殺粗死亡率由103年每十萬人口20人上升至104年25人，15-44歲人口由103年每十萬人口11人上升至104年13人，0-14歲人口由103年每十萬人口0人上升至104年1人。（詳圖2-26）

圖 2-26 原住民族自殺粗死亡率變動趨勢

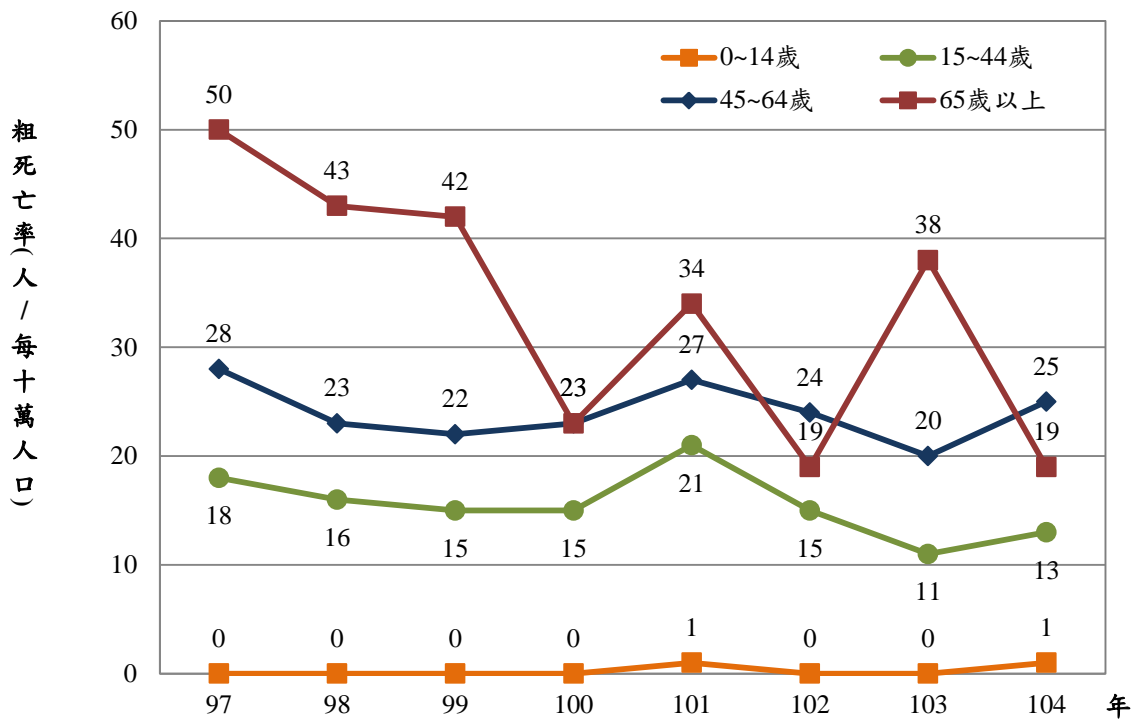

4、原住民族男性自殺粗死亡率最高為平地鄉，女性最高為都會區

依依城鄉別觀察，男性自殺粗死亡率最高為平地鄉，其次依序為山地鄉，最低為都會區。相對而言，女性自殺粗死亡率最高則為都會區，其次依序為平地鄉，山地鄉最低(詳表2-24)。

表 2-24 原住民族自殺死亡人數及粗死亡率—按城鄉別分

單位：人、人/每十萬人口

城鄉別	男性		女性	
	死亡人數	粗死亡率	死亡人數	粗死亡率
合計	41	15.5	33	11.8
都會區	15	13.3	17	21.7
平地鄉	12	18.0	8	12.3
山地鄉	14	16.4	8	5.9

依區域別觀察，男性自殺粗死亡率最高為中部地區，其次依序為東部地區、南部地區、及北部地區。女性自殺粗死亡率最高亦為中部地區，其次依序為北部地區、東部地區、及南部地區。(詳表2-25)。

表 2-25 原住民族自殺死亡人數及粗死亡率—按區域分

單位：人、人/每十萬人口

區域別	男性		女性	
	死亡人數	粗死亡率	死亡人數	粗死亡率
合計	41	15.5	33	11.8
北部區域	11	12.4	13	13.2
中部區域	8	21.2	7	16.9
南部區域	7	13.8	3	5.5
東部區域	15	17.2	10	11.9
福建省	0	0.0	0	0.0

5、104年男性以吊死、勒死及窒息自殺的死亡人數最多，女性則為以固體或液體物質自殺者的死亡人數最多

就自殺各死因死亡人數觀察，男性吊死、勒死及窒息的死亡人數最多，為16人(佔39.0%)，其次為以固體或液體物質者12人(佔29.2%)，「以氣體及蒸氣」及由高處跳下者5人(佔12.2%)；女性以固體或液體物質自殺死亡者最多，為14人(佔42.4%)，其次為吊死、勒死及窒息者9人(佔27.3%)。(詳表2-26)

表 2-26 原住民族自殺死亡原因結構

單位：人、人/每十萬人口

	男性		女性	
	死亡人數	粗死亡率	死亡人數	粗死亡率
合計	41	15.5	33	11.8
以固體或液體物質	12	4.5	14	5.0
以氣體及蒸氣	5	1.9	1	0.4
吊死、勒死及窒息	16	6.0	9	3.2
溺水	0	0.0	1	0.4
鎗砲及爆炸物	0	0.0	0	0.0
切穿工具	0	0.0	2	0.7
由高處跳下	5	1.9	5	1.8
其他	3	1.1	1	0.4

(七)、事故傷害

1、 事故傷害自98年至102年標準化死亡率持續下降，103年微幅上升，104年則下降。

104年原住民族事故傷害死亡人數為294人，標準化死亡率為每十萬人口52.8人。若與103年比較，標準化死亡率每十萬人減少4.2人。（詳圖2-27）

104年事故傷害死亡中以運輸事故所占的比率最高，運輸事故傷害計死亡138人，占全事故傷害死亡的46.9%；男性運輸事故傷害死亡人數為101人，占男性事故傷害死亡的47.2%；女性運輸事故傷害死亡人數為37人，占女性事故傷害死亡的46.3%。（詳表2-27）

圖 2-27 歷年原住民族事故傷害標準化死亡率



表 2-27 104 年原住民族事故傷害死亡人數、粗死亡率及標準化死亡率

	所有 事故傷害	運輸事故		毒害物質（所致） 的意外中毒及暴露	跌(摔)倒(落)	暴露於煙霧、 火災和火焰	意外溺死和 淹沒	其他
		所有 運輸事故	機動車 交通事故					
死亡人數（人）								
全體	294	138	131	10	55	8	30	53
男性	214	101	97	6	40	5	23	39
女性	80	37	34	4	15	3	7	14
粗死亡率（每十萬人口）								
全體	54.1	25.4	24.1	1.8	10.1	1.5	5.5	9.8
男性	80.8	38.1	36.6	2.3	15.1	1.9	8.7	14.7
女性	28.7	13.3	12.2	1.4	5.4	1.1	2.5	5.0
標準化死亡率（每十萬人口）								
全體	52.8	24.1	22.9	1.7	9.8	1.7	5.2	10.4
男性	82.8	38.1	36.6	2.0	15.7	2.0	8.4	16.6
女性	27.1	12.1	11.1	1.3	4.7	1.4	2.5	5.0

(八)、70歲以下人口平均生命年數損失

1、104年原住民族70歲以下人口全死因平均生命年數損失為19.8年，相較於97年少了3.3年。

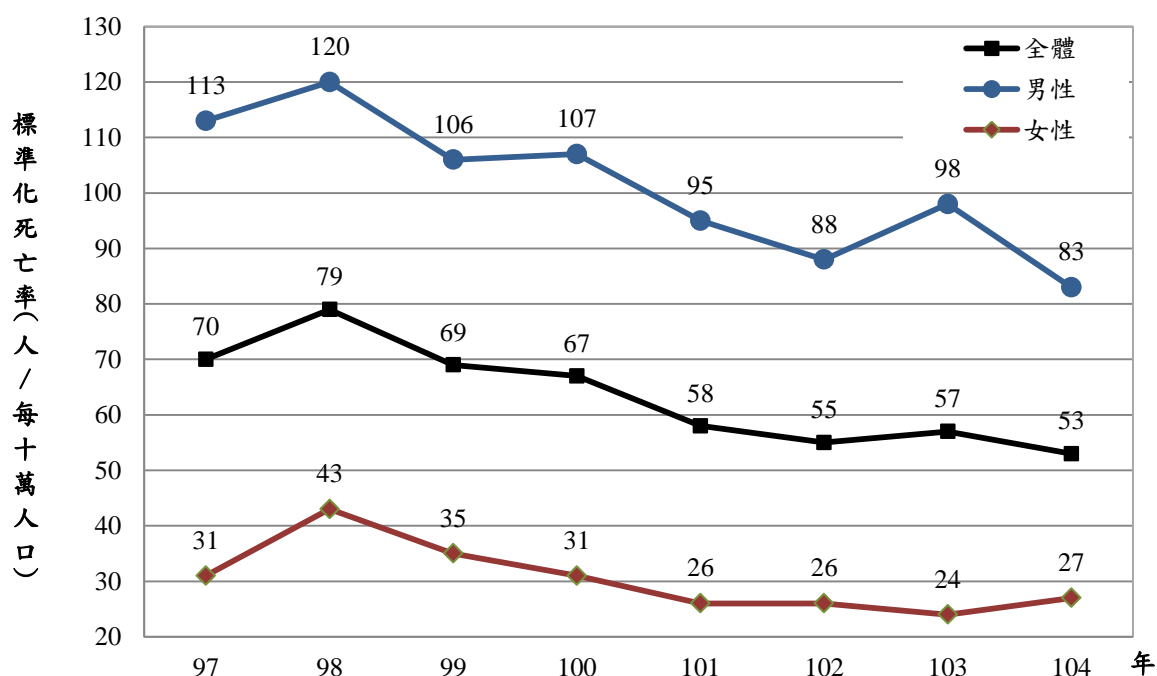
所謂70歲以下平均生命年數損失乃是指假設一般人可活至70歲，如因某疾病或事件於70歲前死亡所損失的年歲，加總後除以70歲以下死亡人數。

104年70歲以下人口平均生命年數平均損失19.8年，較103年減少0.7年，相較於97年少3.3年。

104年男性70歲以下死亡人口平均生命年數損失為每人20.6年，女性為18.2年，與103年比較男性減少了0.4年，女性減少了1.2年。(詳圖2-28)

圖 2-28 原住民族 70 歲以下人口全死因之平均生命年數損失趨勢圖

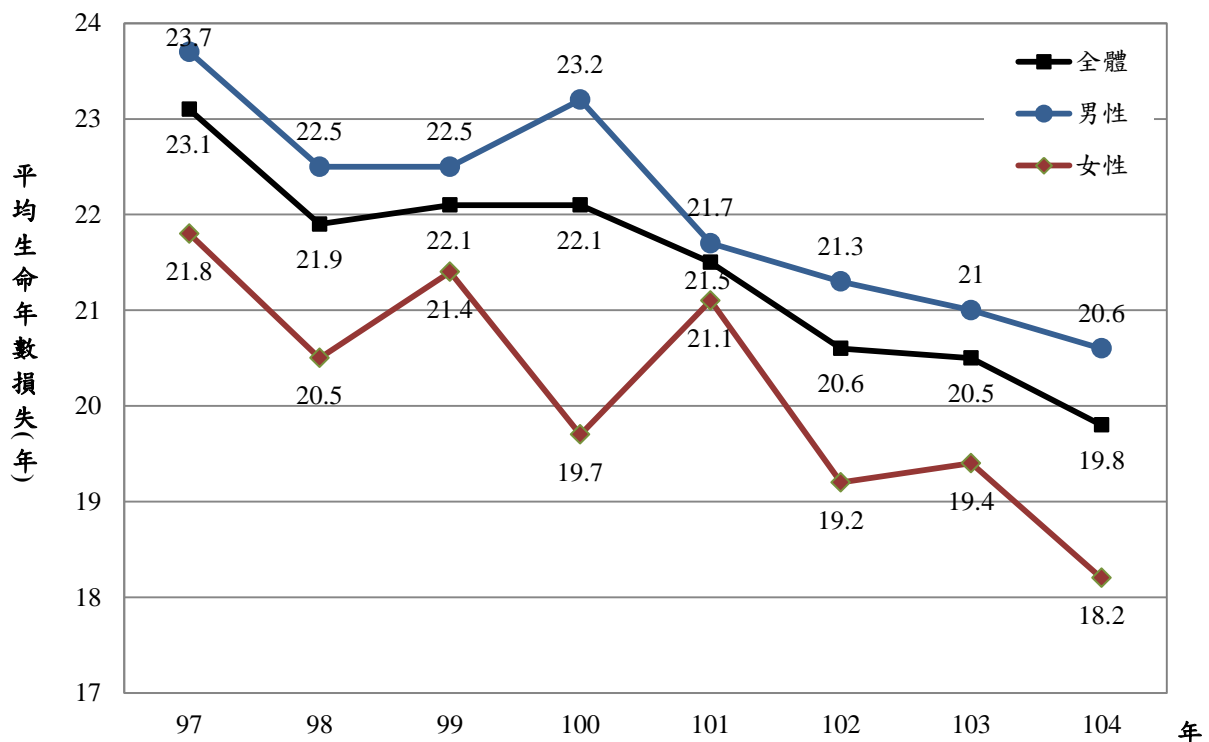

2、70歲以下平均生命年數損失前三名依序為事故傷害(30.7年)、慢性肝病及肝硬化(21.8年)與敗血症(16.5年)。

104年70歲以下所有死因平均生命年數損失為19.8年，十大主要死因依70歲以下平均生命年數損失觀察，依序為：(1)事故傷害30.7年；(2)慢性肝病及肝硬化21.8年；(3)敗血症16.5年；(4)心臟疾病16.4年；(5)高血壓性疾病16.3年；(6)腦血管疾病16.2年；(7)惡性腫瘤15.4年；(8)肺炎15.2年；(9)糖尿病14.8年；(10)慢性下

呼吸道疾病 12.6 年。(詳表 2-28)

表 2-28 70 歲以下原住民族之十大死因平均生命年數損失

單位：歲

序位	主要死亡原因 (ICD-10 分類)	104 年 (A)			97 年 (B)			增減年數 (A-B)		
		全體	男	女	全體	男	女	全體	男	女
	所有死亡原因	19.8	20.6	18.2	23.1	23.7	21.8	-3.3	-3.1	-3.6
1	惡性腫瘤	15.4	15.9	14.5	17.6	18.0	17.0	-2.2	-2.1	-2.5
2	心臟疾病 (高血壓性疾病除外)	16.4	17.2	14.6	18.1	19.0	16.4	-1.7	-1.8	-1.8
3	慢性肝病及肝硬化	21.8	23.0	18.6	23.7	24.3	22.3	-1.9	-1.3	-3.7
4	腦血管疾病	16.2	16.4	15.7	17.8	18.4	16.6	-1.6	-2.0	-0.9
5	事故傷害	30.7	30.8	30.4	33.2	32.8	35.0	-2.5	-2.0	-4.6
6	肺炎	15.2	15.1	15.2	19.5	20.8	16.8	-4.3	-5.7	-1.6
7	糖尿病	14.8	15.7	13.1	16.8	18.0	14.4	-2.0	-2.3	-1.3
8	高血壓性疾病	16.3	17.4	13.2	16.9	18.8	13.6	-0.6	-1.4	-0.4
9	慢性下呼吸道疾病	12.6	12.4	13.0	15.3	13.4	17.9	-2.7	-1.0	-4.9
10	敗血症	16.5	17.5	12.4	20.6	22.2	18.3	-4.1	-4.7	-5.9

註：1. 70 歲以下潛在生命年數損失—各年齡預期可存活年數為 (70-死亡時之年齡) × 該年齡死亡人數之和。

2. 70 歲以下平均生命年數損失—潛在生命年數損失/70 歲以下該死因之死亡人數。

三、全民健康保險醫療統計

原住民族全民健康保險醫療統計包含門診、住院及急診等三大部分。本節將就整體醫療統計先進行概況分析，再就門診、住院、急診進行細項特性探討。全民健保資料源自於申報，故本報告結果非確診人數統計，於解釋時，須加留意。

(一)、全民健康保險醫療統計概況（門急住診合計）

1、原住民族 104 年健保醫療曾就醫人數為 506,958 人，就醫件數為 8,528,240 件，醫療費用為 13,097 百萬點⁸。

104 年底原住民族計 546,893 人，占全國總人口 2.3%，原住民族不論是在就醫人數、件數及醫療費用約占全國 2% 左右。（詳表 3-1）

表 3-1 原住民族與全國健保就醫概況

單位：千人、千件、百萬點、%

年度	原住民族			全國			原住民族/全國×100%		
	就醫人數	件數	醫療費用	就醫人數	件數	醫療費用	就醫人數	件數	醫療費用
98	436	7,063	9,611	21,188	354,782	491,584	2.06	1.99	1.96
99	448	7,350	9,889	21,311	359,898	503,773	2.10	2.04	1.96
100	464	7,775	10,504	21,575	358,243	529,740	2.15	2.17	1.98
101	476	8,058	11,210	21,740	378,718	540,290	2.19	2.13	2.07
102	488	8,130	11,052	21,891	437,116	561,322	2.23	1.86	1.97
103	499	8,510	12,626	22,019	371,775	583,643	2.27	2.29	2.16
104	507	8,528	13,097	22,106	370,643	596,131	2.29	2.30	2.20

註：門診、急診及住院合計

2、原住民族健保醫療使用從 100 年到 104 年就診率逐年增加，從 89.72% 增加至 93.27%；而 104 年每人平均就醫件數 16.82 件，每次平均醫療費用亦增加至 1,536 點。

全民健保自實施以來，全國民眾的就診率皆在九成左右，原住民族亦不例外。104 年全國為 94.21%，原住民族為 93.27%。

依性別觀察原住民族健保就診率及每人平均就醫次數，104 年女性較男性高，其中就診率之性別差異逐年縮小，從 100 年兩者差 7.16 個百分點，至 104 年降為 5.36 個百分點；每人平均就醫次數女性較男性多 3.79 件。每次平均醫療費用，歷年男性卻較女性高，104 年差異 314 點。（詳表 3-2）

⁸ 醫療點數亦稱支付點數，依據全民健康保險醫療費用支付標準訂定之。醫療服務提供者藉由支付點數的申報，經衛生福利部健保署審查核檢之後支付費用，因此醫療點數 1 點非代表新台幣 1 元。

表 3-2 原住民族健保就醫指標—按性別分

單位：%、件數、點數

年度	就診率				每人平均就醫次數 (件)				每次平均醫療費用 (點)			
	總計	男性	女性	性別差異 (女-男)	總計	男性	女性	性別差異 (女-男)	總計	男性	女性	性別差異 (女-男)
98	87.48	83.50	91.35	7.85	16.20	14.30	17.88	3.57	1,361	1,523	1,245	-278
99	88.15	84.27	91.90	7.64	16.41	14.49	18.11	3.62	1,346	1,504	1,233	-272
100	89.72	86.07	93.24	7.16	16.77	14.75	18.57	3.82	1,351	1,512	1,238	-274
101	90.92	87.50	94.20	6.69	16.91	14.89	18.72	3.83	1,391	1,550	1,279	-272
102	92.00	88.80	95.06	6.26	16.66	14.65	18.45	3.80	1,359	1,504	1,257	-246
103	92.96	90.16	95.61	5.46	17.05	15.03	18.86	3.83	1,484	1,648	1,366	-282
104	93.27	90.52	95.88	5.36	16.82	14.83	18.61	3.79	1,536	1,719	1,405	-314
年度 差異值*	3.55	4.45	2.64	-	0.05	0.08	0.04	-	185	207	167	-

註：1.門診、急診及住院合計。

2.就診率為就診人數除以年中人口數×100，即為每百人中有多少人就診。

*年度差異值為 104 年的指標減去 100 年的指標。

3、門診（不含急診）的就診率為 92.73%，住院的就診率為 11.11%，急診就診率為 27.88%。

104 年原住民族就診率為 93.27%，分別以門診、住院及急診不同就醫類型進行觀察，其中門診（不含急診）的就診率為 92.73%，住院的就診率為 11.11%，而急診的就診率 27.88%；門診中以西醫的就診率最高，為 90.63%，其次為牙醫 36.06%，中醫的就診率 23.71% 為最低。

以就醫件數觀察，原住民族 104 年健保門診（含急診）及住院就診（簡稱門住診）合計 8,528 千件，其中門診占 95.70% 最多、其次為急診 3.11%、最少為住院 1.20%；在門診中，不管就診率或就醫件數均以西醫所占的比例最高、其次為牙醫、最少為中醫。有就醫者平均每人一年就醫件數為 16.82 件，每人平均使用醫療費用 25,834 點。

以醫療費用觀察，104 年原住民族的總醫療費用 13,097 百萬點，其中門診占 59.47%（7,789 百萬點）最高、其次為住院 35.10%（4,597 百萬點）、最少為急診 5.43%（711 百萬點）。以不同的就醫類別觀察，每人平均使用醫療費用以住院 76,127 點最高、其次為門診 15,454 點、最後為急診 4,692 點。而在門診中，每人平均使用醫療費用以西醫門診 13,874 點為最高、其次為牙醫與中醫分別為 3,344 點及 2,321 點。若以每件平均醫療費用觀察，仍以住院 44,987 點為最高，其次為急診 2,685 點。（詳表 3-3）

表 3-3 原住民族健保就醫指標—按就診別分

就診別	就醫摘要			就醫指標			
	就醫人數	件數	醫療費用	就診率	每人平均件數	每人平均醫療費用	每件平均醫療費用
單位	人數	千件	千點	%	件	點數	點數
合計	506,958	8,528	13,096,655	93.27	16.82	25,834	1,536
門診	504,011	8,161	7,788,821	92.73	16.19	15,454	954
西醫門診	492,604	7,088	6,834,380	90.63	14.39	13,874	964
中醫門診	128,852	520	299,013	23.71	4.03	2,321	575
牙醫門診	196,003	553	655,427	36.06	2.82	3,344	1,184
住院	60,385	102	4,596,930	11.11	1.69	76,127	44,987
急診	151,520	265	710,904	27.88	1.75	4,692	2,685

依就醫人次觀察，門診14,002,804人次所占比例為最高，其次為急診482,115人次，最少為住院330,463人次。以就醫費用來看，以門診7,788,821千點為最高，其次為住院4,596,930千點，最少為急診710,904千點。（詳圖3-1）

圖 3-1 原住民族就診人數與醫療費用分布圖

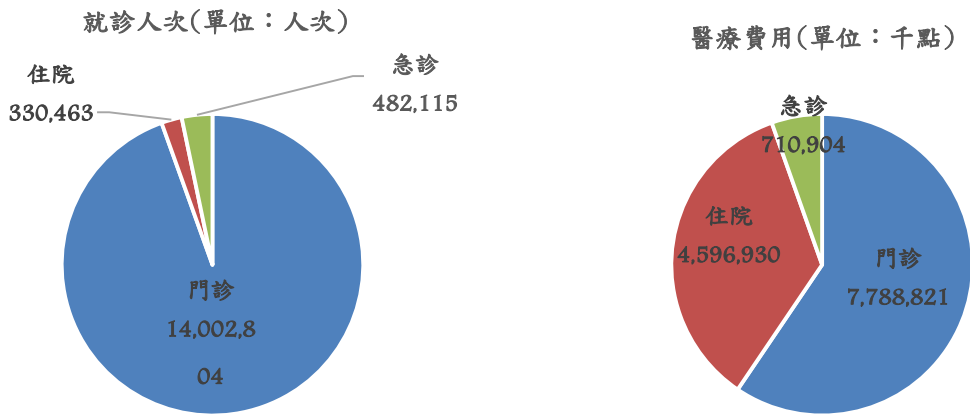

4、依主要疾病別觀察，原住民族 104 年以呼吸及消化系統疾病就診率最高，分別為 71.25% 及 61.35%。

104年原住民族就診率以「呼吸系統疾病」最高71.25%，第二為「消化系統疾病」61.35%，其次為「徵候、症狀及診斷欠明之各種病態」、「損傷及中毒」、「皮膚及皮下組織疾病」、「骨骼肌肉系統及結締組織之疾病」、「神經系統及感覺器官之疾病」及「需要醫療服務之其他原因（V分類）」等六項，其就診率均高過三成。其他原住民關注疾病之就診率，結核病（ICD-9:010-018）為0.55%（全國為0.29%），肺炎（ICD-9：480-486）為5.69%（全國為3.82%）、酒精濫用（ICD-9：291, 303, 3050）為0.91%（全國為0.23%），憂鬱症（ICD-9：296, 300, 309, 311）為5.52%。（詳表3-4）

表 3-4 原住民族健保醫療就診率概況—按疾病別及性別分

單位：%

疾病別	國際疾病傷害及死因 分類標準第九版	原住民族就診率 (%)			全國就診率 (%) *		
		總計	男性	女性	總計	男性	女性
總計		93.27	90.52	95.88	94.22	92.27	96.16
傳染病及寄生蟲病	001-139	21.96	20.57	23.29	21.75	21.15	22.34
結核病	010-018	0.55	0.68	0.43	0.29	0.37	0.21
肺結核	011	0.51	0.63	0.40	--	--	--
腫瘤	140-239	5.47	3.47	7.37	9.72	7.01	12.41
內分泌、營養及新陳代謝疾病與免 疫性疾病	240-259,270-279, 260-269	20.21	20.52	19.92	19.90	19.41	20.38
血液及造血器官之疾	280-289	3.53	2.00	4.98	3.19	2.02	4.37
精神疾患	290-319	10.16	8.54	11.69	11.25	9.90	12.60
老年期初老期器質性精神 病態(痴呆)	290	0.32	0.20	0.43	0.76	0.63	0.89
思覺失調症	295	0.42	0.39	0.44	0.51	0.53	0.49
情感性精神病	296	0.88	0.49	1.26	1.11	0.83	1.39
源於兒童期之精神病	299	0.07	0.11	0.02	0.10	0.17	0.03
酒精濫用	291,303,3050	0.91	1.20	0.64	0.23	0.37	0.09
藥物濫用	304,3052-3059	0.06	0.06	0.06	0.10	0.15	0.05
精神官能症及人格異常	300,301	4.79	2.81	6.68	6.19	4.61	7.77
心因性引起生理功能障礙	306	0.30	0.19	0.41	0.39	0.28	0.50
智能不足	317-319	0.33	0.42	0.25	0.17	0.21	0.14
憂鬱症	296,300,309,311	5.52	3.31	7.63	--	--	--
神經系統及感覺器官 之疾病	320-389	35.49	30.65	40.09	42.43	37.16	47.67
循環系統疾病	390-459	20.51	18.79	22.15	21.43	21.58	21.27
呼吸系統疾病	460-466,470-478, 480-519	71.25	65.43	76.78	68.62	65.26	71.96
肺炎	480-486	5.69	5.55	5.82	3.82	3.93	3.72
流感	487	4.90	4.49	5.29	4.18	3.92	4.43
消化系統疾病	520-579	61.35	55.99	66.44	67.60	63.93	71.26
泌尿生殖系統疾病	580-629	22.31	9.18	34.79	24.22	13.10	35.29
妊娠、生產及產褥期之併發症	630-676	5.42	-	5.42	3.61	-	3.61
皮膚及皮下組織疾病	680-709	36.90	32.86	40.75	34.98	31.28	38.66
骨骼肌肉系統及結締組織之疾病	710-739	36.57	34.46	38.56	32.62	29.87	35.37
先天畸形	740-759	1.31	1.16	1.45	1.35	1.23	1.48
周產期病態	760-779	0.94	0.25	1.59	0.61	0.32	0.90
徵候、症狀及診斷欠明之各種病態	780-799	50.79	43.00	58.18	47.85	41.98	53.68
損傷及中毒	800-999,E800-E999	39.42	41.69	37.27	32.20	32.25	32.15
需要醫療服務之其他原因 (V分類)	V00-V82	33.02	26.29	39.41	30.51	23.44	37.55

*資料來源：2015全民健康保險醫療統計

--：無資料

5、從年齡層觀察，原住民族以 65 歲以上的就診率 100.00% 為最高，其次為 0-14 歲 97.14%；每人平均就醫次數以 65 歲以上一年 38.31 件最多，其次為 45-64 歲 23.13 件；每件平均醫療費用以 65 歲以上最高 1,956 點，45-64 歲 1,813 點次之。

近5年來，原住民族0-14歲就診率約在93%至96%間變動，65歲以上則在97%及100%間，15-44歲從100年的86.01%增加至104年的90.72%，45-64歲亦由100年90.44%增至104年93.20%。整體來看，各年皆以65歲以上就診率最高，0-14歲就診率次之。（詳圖3-2）

在每人平均就醫次數上，104 年仍以 65 歲以上最多 38.31 件，其次為 45-64 歲 23.13 件。綜觀過去五年，各年齡層每人平均就醫次數變動不大。每件平均就醫費用亦隨著年齡增加而增加，以 0-14 歲為最低為 882 點，15-44 歲為 1,404 點，45-64 歲為 1,813 點及 65 歲以上為 1,956 點。

圖 3-2 原住民族健保就醫指標—按年齡別

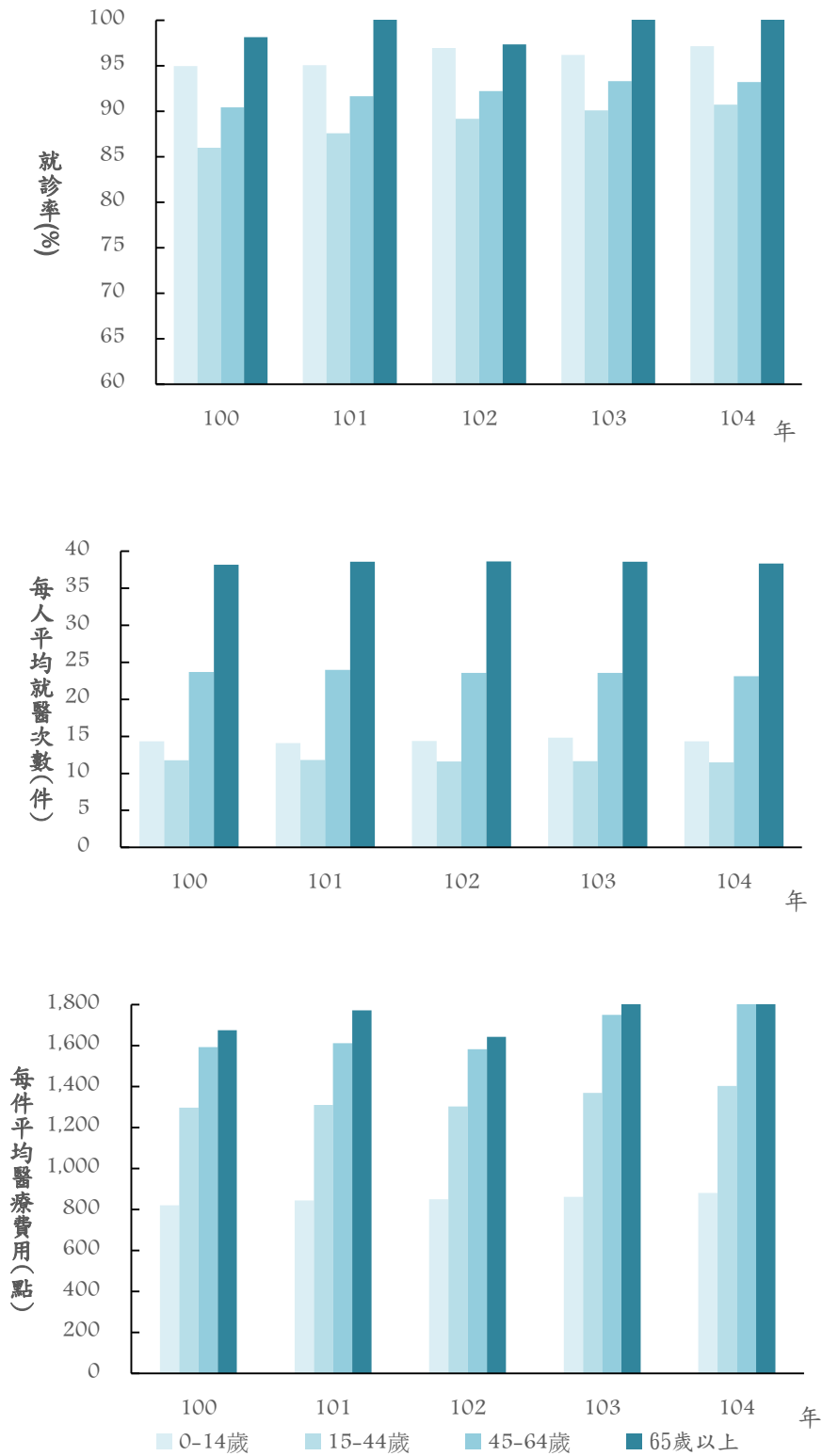

註：門診、急診及住院合計。

6、從城鄉別程度觀察，104 年健保就診率以都會區 94.11%為最高；每人平均就醫次數以山地鄉 20.18 件最多；每件平均醫療費用則以平地鄉 1,748 點為最高。

104年健保就診率依城鄉別觀察，以都會區94.11%為最高，其次依序為山地鄉93.72%及平地鄉91.14%；每人平均就醫次數以山地鄉20.18件最多，其次依序為平地鄉16.54件及都會區14.76件；每件平均醫療費用則以平地鄉1,748點為最高，其次依序為山地鄉1,545點及都會區1,405點。

對照原住民人口分布比例（表 1-9），65 歲以上人口，44.2%在平地鄉，36.0%在山地鄉。若以分配比來看，平地鄉 65 歲以上人口占 12.5%，山地鄉 65 歲人口占 8.2%，都會區 65 歲以上人口僅占 3.0%。人口分布的差異，或可解釋每人平均就醫次數及平均醫療費用於城鄉上的差異。又「全民健康保險山地離島地區醫療給付效益提升計畫（簡稱 IDS 計畫）」於民國 88 年開辦，大幅改善山地鄉醫療可近性。然這項分析係依戶籍地區分城鄉別，恐無法正確推論城鄉間的醫療利用；例如，山地鄉的老人可能會到平地鄉就診，未來應加做不在籍就醫的分析，才能進一步解析山地鄉的醫療需求及利用。

相較於 100 年，平地鄉的就診率增加幅度最高，每 100 人增加 4.61 人，其次為山地鄉 4.11 人；每人平均就醫次數，都會區及平地鄉分別增加 0.24、0.4 件，山地鄉則減少 0.13 件；每件平均醫療費用都會區較 100 年增加 204 點，平地鄉增加 216 點，山地鄉增加 154 點。（詳表 3-5）

表 3-5 原住民族健保就醫指標—按性別及城鄉別分

單位：%、件數、點數

城鄉別	就診率			每人平均就醫次數（件）			每次平均醫療費用（點）		
	總計	男性	女性	總計	男性	女性	總計	男性	女性
104 年									
都會區	94.11	91.28	96.46	14.76	12.46	16.58	1,405	1,545	1,321
平地鄉	91.14	87.69	94.67	16.54	14.42	18.56	1,748	1,994	1,567
山地鄉	93.72	91.72	95.90	20.18	18.24	22.20	1,545	1,712	1,401
100 年									
都會區	91.63	88.47	94.24	14.52	12.34	16.21	1,201	1,285	1,151
平地鄉	86.53	81.89	91.34	16.13	13.88	18.21	1,532	1,778	1,359
山地鄉	89.61	86.39	93.20	20.31	18.09	22.60	1,390	1,556	1,253
	就診率差異值（%）			次數差異值（件）			點數差異值（點）		
都會區	2.47	2.81	2.21	0.24	0.12	0.36	204	260	170
平地鄉	4.61	5.80	3.33	0.41	0.54	0.34	216	216	208
山地鄉	4.11	5.33	2.69	-0.13	0.15	-0.40	154	156	148

註：1.門診、急診、住院合計

2.差異值為 104 年的指標減去 100 年的指標

7、104年健保的就診率以中部地區94.91%最高；每人平均就醫次數也以中部地區18.05件最多；每次平均醫療費用則以東部地區（含福建省）1,710點最高。

相較於100年，健保就診率在每個區域都呈增加趨勢，其中各區域男性增幅均較女性高；每人平均就醫次數則略微增加，以東部地區（含福建省）0.38件增加幅度最大，南部地區0.15件居次，北部地區0.08件，中部地區則件少0.39件；各區域每次平均醫療費用，南部地區增加201點增幅最大，其次南部地區增加199點，北部地區增加176點，中部地區增加158點。（詳表3-6）

表 3-6 原住民族健保就醫指標—按性別及區域別分

單位：%、件數、點數

城鄉別	就診率			每人平均就醫次數（件）			每次平均醫療費用（點）		
	總計	男性	女性	總計	男性	女性	總計	男性	女性
104年									
北部地區	93.68	90.95	96.14	15.38	13.43	17.05	1,436	1,576	1,342
中部地區	94.91	92.62	96.99	18.05	15.87	19.95	1,405	1,569	1,291
南部地區	93.74	91.37	95.94	17.58	15.67	19.27	1,518	1,675	1,405
東部地區 （含福建省）	91.78	88.68	95.00	17.36	15.30	19.36	1,710	1,946	1,528
100年									
北部地區	90.60	87.31	93.58	15.30	13.43	16.89	1,260	1,406	1,161
中部地區	91.95	89.04	94.63	18.44	16.39	20.22	1,247	1,356	1,170
南部地區	90.76	87.33	93.98	17.44	15.39	19.22	1,317	1,442	1,230
東部地區 （含福建省）	87.20	82.90	91.73	16.98	14.71	19.13	1,511	1,734	1,347
	就診率差異值（%）			次數差異值（件）			點數差異值（點）		
北部地區	3.08	3.64	2.55	0.08	0.00	0.16	176	170	181
中部地區	2.96	3.58	2.37	-0.39	-0.53	-0.27	158	213	121
南部地區	2.98	4.03	1.96	0.15	0.28	0.05	201	233	176
東部地區 （含福建省）	4.58	5.78	3.27	0.38	0.59	0.22	199	212	181

註：1.門診、急診、住院合計

2.差異值為104年的指標減去100年的指標

3.東部地區包含東部地區及福建省

8、從各族別觀察，104 年健保的就診率以卡那卡那富族最高 96.00%；每人平均就醫次數最多的為賽德克族 20.52 件；每件平均醫療費用以拉阿魯哇族 2,407 點為最高。

因拉阿魯哇族及卡那卡那富族於 103 年成立，資料可能較不穩定，若暫不考慮拉阿魯哇族及卡那卡那富族，則 104 年健保就診率以賽德克族 95.74% 最高，每件平均醫療費用則以撒奇萊雅族 1,804 點最高。（詳表 3-7）

相較於 100 年，就診率的變動以噶瑪蘭族每 100 人增加 4.17 人增幅最大，其次為阿美族 4.10 人，及魯凱族 3.54 人，而邵族則略降 0.95 個百分點；就性別而言，各族大致上男性增加的幅度均高於女性；每人平均就醫次數則以鄒族增加 1.27 件最多，雅美族 1.02 件居次；反之，泰雅族、布農族、太魯閣族、撒奇萊雅族、及賽德克族每人平均就醫次數均有下降。每次平均醫療費用以撒奇萊雅族增加 395 點最多，其次為鄒族 309 點。

表 3-7 原住民族健保就醫指標—按性別及族別分

單位：%、件數、點數

族別	就診率			每人平均就醫次數（件）			每次平均醫療費用（點）		
	總計	男性	女性	總計	男性	女性	總計	男性	女性
104 年									
阿美族	91.20	87.99	94.29	15.01	13.20	16.64	1,558	1,760	1,413
泰雅族	94.83	92.99	96.50	18.70	16.17	20.89	1,456	1,581	1,372
排灣族	93.09	90.52	95.50	16.97	15.22	18.54	1,506	1,696	1,367
布農族	94.43	92.55	96.18	18.47	16.24	20.49	1,604	1,768	1,486
魯凱族	93.32	91.41	95.12	16.74	15.13	18.21	1,583	1,814	1,409
卑南族	92.48	89.53	95.23	15.64	13.60	17.44	1,668	1,990	1,448
鄒族	92.81	90.41	95.00	19.18	17.00	21.08	1,676	1,633	1,706
賽夏族	91.97	88.41	95.29	15.71	13.35	17.75	1,666	2,032	1,427
雅美族/達悟族	92.68	90.66	94.65	11.62	10.37	12.78	1,350	1,403	1,309
邵族	92.20	91.42	92.93	18.35	16.71	19.87	1,619	1,853	1,435
噶瑪蘭族	91.28	88.74	93.73	15.87	13.07	18.43	1,700	2,094	1,445
太魯閣族	95.00	93.22	96.66	19.89	17.50	22.04	1,454	1,598	1,351
撒奇萊雅族	92.97	90.23	95.75	16.80	15.16	18.38	1,804	1,748	1,848
賽德克族	95.74	94.16	97.32	20.52	18.56	22.39	1,351	1,546	1,195
拉阿魯哇族	93.71	93.01	94.41	16.81	18.30	15.35	2,407	2,477	2,324
卡那卡那富族	96.00	93.70	98.37	18.48	18.01	18.93	1,153	1,213	1,097
其他	85.06	80.58	90.32	15.79	14.41	17.23	1,808	2,143	1,512
拉阿魯哇族+ 卡那卡那富族 +其他	85.39	80.99	90.54	15.85	14.55	17.22	1,807	2,132	1,519
拉阿魯哇族+卡那卡那富族 +鄒族	92.95	90.63	95.09	19.06	17.09	20.79	1,684	1,655	1,705

100年

阿美族	87.10	83.15	90.96	14.70	12.86	16.35	1,363	1,542	1,238
泰雅族	92.18	89.58	94.53	19.22	16.71	21.38	1,260	1,392	1,171
排灣族	89.45	86.02	92.69	16.84	14.96	18.50	1,340	1,520	1,212
布農族	91.68	89.01	94.20	18.53	16.35	20.49	1,400	1,494	1,334
魯凱族	89.78	86.70	92.70	16.44	14.72	17.96	1,450	1,657	1,300
卑南族	89.01	85.94	91.93	15.40	13.23	17.33	1,544	1,880	1,316
鄒族	89.35	85.74	92.76	17.91	15.93	19.65	1,368	1,449	1,310
賽夏族	89.08	85.59	92.42	15.45	13.41	17.24	1,403	1,663	1,224
雅美族/達悟族	90.92	87.39	94.41	10.60	9.43	11.67	1,366	1,379	1,356
邵族	93.15	91.59	94.59	17.73	16.34	18.98	1,325	1,811	947
噶瑪蘭族	87.11	82.09	92.16	15.19	12.39	17.69	1,545	1,924	1,307
太魯閣族	92.06	89.55	94.41	20.16	17.48	22.53	1,308	1,438	1,218
撒奇萊雅族	90.33	85.27	95.34	18.43	16.11	20.49	1,409	1,416	1,405
賽德克族	92.54	90.15	95.03	21.53	19.59	23.44	1,196	1,299	1,111
其他	78.89	72.47	86.39	14.60	12.91	16.26	1,621	1,933	1,378
	就診率差異值(%)			次數差異值(件)			點數差異值(點)		
阿美族	4.10	4.84	3.34	0.31	0.34	0.29	194	218	175
泰雅族	2.66	3.41	1.97	-0.52	-0.53	-0.48	197	189	201
排灣族	3.64	4.50	2.81	0.13	0.26	0.04	166	175	155
布農族	2.75	3.54	1.98	-0.06	-0.11	0.00	203	274	152
魯凱族	3.54	4.72	2.42	0.31	0.41	0.25	133	158	109
卑南族	3.46	3.60	3.30	0.24	0.38	0.11	125	110	132
鄒族	3.46	4.67	2.24	1.27	1.07	1.43	309	184	396
賽夏族	2.89	2.82	2.87	0.26	-0.06	0.50	263	369	203
雅美族/達悟族	1.75	3.26	0.24	1.02	0.94	1.12	-16	24	-46
邵族	-0.95	-0.17	-1.67	0.62	0.37	0.89	294	42	489
噶瑪蘭族	4.17	6.66	1.57	0.68	0.67	0.74	155	170	138
太魯閣族	2.94	3.67	2.25	-0.27	0.01	-0.49	147	161	133
撒奇萊雅族	2.65	4.97	0.41	-1.62	-0.95	-2.11	395	332	443
賽德克族	3.20	4.01	2.28	-1.02	-1.03	-1.05	155	247	84
拉阿魯哇族+ 卡那卡那富族 +其他	6.50	8.52	4.15	1.25	1.64	0.96	186	199	140
拉阿魯哇族+卡那卡那富族 +鄒族	3.61	4.90	2.33	1.15	1.16	1.14	316	206	395

註：1.門診、急診、住院合計

2.差異值為104年的指標減去100年的指標

3.卡那卡那富族103年年底人口數126人，104年年底人口數250人，合計104年年中口數 $(126+250)/2=188$ 人，小於卡那卡那富族104年總就診人數，此表所有就診率之基礎人口乃使用原住民族戶籍資料庫的100及104年年底資料。

9、104年原住民族有執行手術處置人次共282.70千人次，其中門診手術約167.66千人次，占59.31%；住院手術約115.04千人次，占40.69%。

手術分門診手術與住院手術二類，104年原住民族有執行手術處置人次共282.70千人次，其中門診手術167.66千人次，占59.31%；住院手術115.04千人次，占40.69%。手術人次男女性別的比例為46：54，全國為49：51，皆呈現女多於男的現象。

門住診手術人次占率最高為「鼻、口及咽之手術」，其次為「其他及治療性處置」，占率最高的這兩項與全國相同。「內分泌系統之手術」、「眼之手術」、「鼻、口及咽之手術」、「呼吸系統之手術」、「造血及淋巴系統手術」及「男性生殖器官之手術」等五項處置，在原住民族占率較全國低，其餘手術處置皆高於全國占率（詳表3-8）。

表 3-8 原住民族與全國門住診手術人次—按性別分

單位：%、千人次

手術處置	國際疾病傷害及死因分類標準第九版—手術處置碼	原住民族				全國*			
		占率(%)	人次			占率(%)	人次		
			總計	男性	女性		總計	男性	女性
總計		100.00	282.70	129.86	152.84	100.00	14,978.52	7,269.62	7,708.89
01.神經系統手術	01-05	1.30	3.68	1.98	1.70	0.83	123.67	64.93	58.74
02.內分泌系統之手術	06-07	0.10	0.29	0.08	0.21	0.15	22.64	6.25	16.38
03.眼之手術	08-16	3.03	8.56	3.82	4.74	3.16	473.69	218.70	254.98
04.耳之手術	18-20	0.32	0.91	0.46	0.45	0.21	30.78	16.63	14.15
05.鼻、口及咽之手術	21-29	49.13	138.89	60.43	78.46	58.18	8,714.86	4,073.25	4,641.62
06.呼吸系統之手術	30-34	1.17	3.31	1.96	1.35	1.18	177.03	112.21	64.82
07.心臟血管系統之手術	35-39	3.55	10.03	5.37	4.65	3.02	451.87	277.91	173.97
08.造血及淋巴系統手術	40-41	0.34	0.95	0.39	0.57	0.36	54.13	23.38	30.75
09.消化系統之手術	42-54	5.57	15.76	8.24	7.51	4.67	699.22	402.68	296.54
10.泌尿系統之手術	55-59	1.54	4.36	2.38	1.98	1.39	208.21	123.52	84.69
11.男性生殖器官之手術	60-64	0.17	0.48	0.48	-	0.23	34.35	34.35	-
12.女性生殖器官之手術	65-71	1.53	4.34	-	4.34	1.19	178.58	-	178.58
13.產科處置	72-75	3.09	8.74	-	8.74	1.64	245.93	-	245.93
14.骨骼肌肉系統之手術	76-84	6.30	17.80	10.40	7.40	4.13	619.31	311.17	308.14
15.外皮（皮膚）系統之手術	85-86	3.99	11.27	6.41	4.86	2.90	433.66	224.59	209.07
16.其他及治療性處置	87-99	18.87	53.34	27.45	25.89	16.74	2,507.49	1,377.70	1,129.79

*資料來源：2015全民健康保險醫療統計

--：無資料

(二)、門診（不含急診）醫療統計概況

1、104年原住民族門診就診率為94.43%，占全部就醫人數99.42%；就醫件數8,161千件，占總就醫件數95.70%；使用醫療費用7,788,821千點，占59.47%。（詳表3-9）

表3-9 原住民族健保門診（不含急診）就醫概況—按性別分

單位：人、千件、千點

年度	就醫人數（人）			件數（千件）			醫療費用（千點）		
	總計	男性	女性	總計	男性	女性	總計	男性	女性
98	433,284	203,340	229,944	6,753	2,785	3,968	5,433,368	2,312,022	3,121,346
99	445,005	208,450	236,555	7,027	2,892	4,135	5,690,014	2,428,915	3,261,099
100	460,607	215,887	244,720	7,433	3,050	4,384	6,148,564	2,644,652	3,503,911
101	473,510	222,235	251,275	7,709	3,172	4,537	6,574,991	2,836,797	3,738,193
102	485,304	227,930	257,374	7,796	3,207	4,588	6,752,590	2,928,326	3,824,264
103	496,249	233,820	262,429	8,150	3,372	4,777	7,477,533	3,280,162	4,197,372
104	504,011	237,530	266,481	8,161	3,377	4,785	7,788,821	3,440,789	4,348,032

2、從100-104年的門診就診率觀察，5年來變異不大；每人平均就醫次數維持在16-17件之間；每次平均醫療費用則微幅增加。

依性別觀察，門診就診率及每人平均就醫次數，女性都較男性高。就診率差距從100年7.66個百分點縮小至104年的5.87個百分點。每人平均就醫次數，104年女性較男性高出3.74件。但每次平均醫療費用，女性皆較男性為低，且差距逐年增加。（詳表3-10及圖3-3）

表3-10 原住民族健保門診（不含急診）就醫指標—按性別分

單位：%、件數、點數

年度	就診率（%）				每人平均就醫次數（件）				每次平均醫療費用（點）			
	總計	男性	女性	性別差異 （女-男）	總計	男性	女性	性別差異 （女-男）	總計	男性	女性	性別差異 （女-男）
98	86.92	82.72	91.02	8.30	15.58	13.69	17.26	3.57	805	830	787	-43
99	87.57	83.44	91.56	8.12	15.79	13.88	17.48	3.60	810	840	789	-51
100	89.15	85.24	92.90	7.66	16.14	14.13	17.91	3.78	827	867	799	-68
101	90.36	86.68	93.89	7.21	16.28	14.27	18.06	3.79	853	894	824	-70
102	91.48	88.02	94.78	6.76	16.06	14.07	17.83	3.76	866	913	834	-79
103	92.43	89.36	95.35	5.98	16.42	14.42	18.20	3.78	918	973	879	-94
104	92.73	89.72	95.59	5.87	16.19	14.22	17.95	3.74	954	1,019	909	-110
年度 差異值*	3.58	4.48	2.69	-	0.05	0.09	0.04	-	127	152	110	-

註：就診率為就診人數除以年中人口數×100，即為每百人中有多少人就診

*年度差異值為103年的指標減去99年的指標。

圖 3-3 原住民族歷年門診（不含急診）就診率—按性別分



3、就門診疾病別觀察，占率最高者為「呼吸系統疾病」(23.13%)、「消化系統疾病」(11.85%)及「骨骼肌肉系統及結締組織之疾病」(11.59%)。

相較於全國，原住民族排序前三項與全國同。門診疾病別結構與全國比較，「內分泌、營養及新陳代謝疾病與免疫性疾病」(5.45%)、「循環系統疾病」(7.35%)、「呼吸系統疾病」、及「骨骼肌肉系統及結締組織之疾病」占率高於全國超過一個百分點；而「消化系統疾病」及「神經系統及感覺器官之疾病」(5.38%)占率則低於全國超過一個百分點。(詳表3-11)

再就此 18 大類疾病案件數排序時，男女前三項排序相同，皆為「呼吸系統疾病」(男 24.40%、女 22.23%)、「消化系統疾病」(男 12.07%、女 11.69%)、及「骨骼肌肉系統及結締組織之疾病」(男 12.12%、女 11.21%)。其他男女差異較大的疾病有：「損傷及中毒」(男 7.51%、女 4.55%)、「內分泌、營養、及新陳代謝疾病與免疫性疾患」(男 6.40%、女 4.78%)、「泌尿生殖系統疾病」(男 2.20%、女 6.51%)、「需要醫療服務之其他原因(V 分類)」(男 3.54%、女 5.99%)、及「徵候、症狀及診斷欠明知各種病態」(男 5.08%、女 6.70%)。其他原住民關注疾病之門診件數，結核病 (ICD-9: 010-018) 約為 13.76 千件，占有門診件數 0.17% (全國為 175.34 千件，占全國門診件數 0.05%)，肺炎 (ICD-9: 480-486) 為 34.95 千件，占有門診件數 0.43% (全國為 1,011.26 千件，占全國門診件數 0.28%)，酒精濫用 (ICD-9: 291, 303, 3050) 為 2,136 件，占有門診件數 0.03%，憂鬱症 (ICD-9: 296, 300, 309, 311) 為 96.66 千件，占有門診件數 1.18%。

表 3-11 原住民族健保門診（不含急診）件數—按疾病別及性別分

單位：%、千件

疾病別	國際疾病傷害及死因分類標準第九版	原住民族				全國*	
		占率 (%)	件數			占率 (%)	件數
			計	男	女		
總計		100.00	8,161.26	3,376.63	4,784.64	100.00	360647.91
傳染病及寄生蟲病	001-139	2.52	205.40	101.43	103.96	2.66	9577.37
結核病	010-018	0.17	13.76	8.82	4.94	0.05	175.34
肺結核	011	0.15	12.14	7.88	4.26	--	--
腫瘤	140-239	1.46	119.24	46.16	73.07	2.45	8822.50
內分泌、營養及新陳代謝疾病與免疫性疾病	240-259,270-279,260-269	5.45	445.02	216.09	228.93	4.36	15727.60
血液及造血器官之疾	280-289	0.23	18.37	3.82	14.55	0.23	816.96
精神疾患	290-319	2.47	201.33	81.95	119.38	3.07	11072.70
老年期初老期器質性精神狀態（痴呆）	290	0.10	7.98	2.22	5.76	--	--
思覺失調症	295	0.25	20.57	9.41	11.16	--	--
情感性精神病	296	0.36	29.42	6.98	22.45	--	--
源於兒童期之精神病	299	0.03	2.35	1.87	0.49	--	--
酒精濫用	291,303,3050	0.03	2.14	1.65	0.49	--	--
藥物濫用	304,3052-3059	0.00	0.32	0.17	0.15	--	--
精神官能症及人格異常	300,301	0.73	59.36	16.57	42.78	1.05	3783.02
心因性引起生理功能障礙	306	0.02	1.98	0.72	1.26	--	--
智能不足	317-319	0.03	2.54	1.45	1.09	--	--
憂鬱症	296,300,309,311	1.18	96.66	25.70	70.96	--	--
神經系統及感覺器官之疾病	320-389	5.38	439.12	178.67	260.45	7.21	26001.65
循環系統疾病	390-459	7.35	599.98	256.81	343.17	5.83	21008.06
呼吸系統疾病	460-466,470-478,480-519	23.13	1,887.43	823.92	1,063.52	22.10	79685.39
肺炎	480-486	0.43	34.95	17.05	17.90	0.28	1011.26
流感	487	0.37	30.52	13.09	17.43	0.38	1355.09
消化系統疾病	520-579	11.85	966.80	407.62	559.18	15.27	55083.43
泌尿生殖系統疾病	580-629	4.76	388.86	77.40	311.46	5.42	19549.02
妊娠、生產及產褥期之併發症	630-676	0.38	30.64	0.00	30.64	0.30	1076.63
皮膚及皮下組織疾病	680-709	5.72	466.47	202.09	264.37	5.77	20820.66
骨骼肌肉系統及結締組織之疾病	710-739	11.59	945.69	409.40	536.29	8.85	31900.39
先天畸形	740-759	0.18	14.72	6.80	7.93	0.18	658.48
周產期病態	760-779	0.08	6.25	1.05	5.20	0.05	168.56
徵候、症狀及診斷欠明之各種病態	780-799	6.03	492.06	171.61	320.44	6.95	25054.86
損傷及中毒	800-999,E800-E999	5.77	470.90	253.43	217.47	5.14	18521.91
需要醫療服務之其他原因（V分類）	V00-V82	5.01	409.28	122.76	286.52	4.17	15040.75

*資料來源：2014全民健康保險醫療統計

--：無資料

4、從年齡層觀察，原住民族以 65 歲以上的門診(不含急診)就診率 100% 為最高，其次為 0-14 歲 96.99%；每人平均就醫次數以 65 歲以上一年 36.96 件最多，其次為 45-64 歲 22.42 件；每件平均醫療費用以 45-64 歲最高 1,164 點，65 歲以上 1,023 點次之。

近5年來，原住民族0-14歲及65歲以上門診(不含急診)就診率變動不大(0-14歲:93%-97%；65歲以上:97%-100%)，0-14歲、15-44歲及45-64歲則逐年遞增：15-44歲由100年85.17%增加至104年89.92%；45-64歲由100年89.97%增加至104年92.77%。

綜觀過去五年，各年齡層每人平均就醫次數變動不大：0-14 歲約 13-14 件間，15-44 歲約 10-11 件間，45-64 歲約 22-23 件間，65 歲以上約 36-37 件間。歷年每件平均就醫費用皆以 45-64 歲最高，104 年為 1,164 點，0-14 歲最低 597 點。(詳圖 3-4)

圖 3-4 原住民族門診（不含急診）就醫指標—按年齡別分

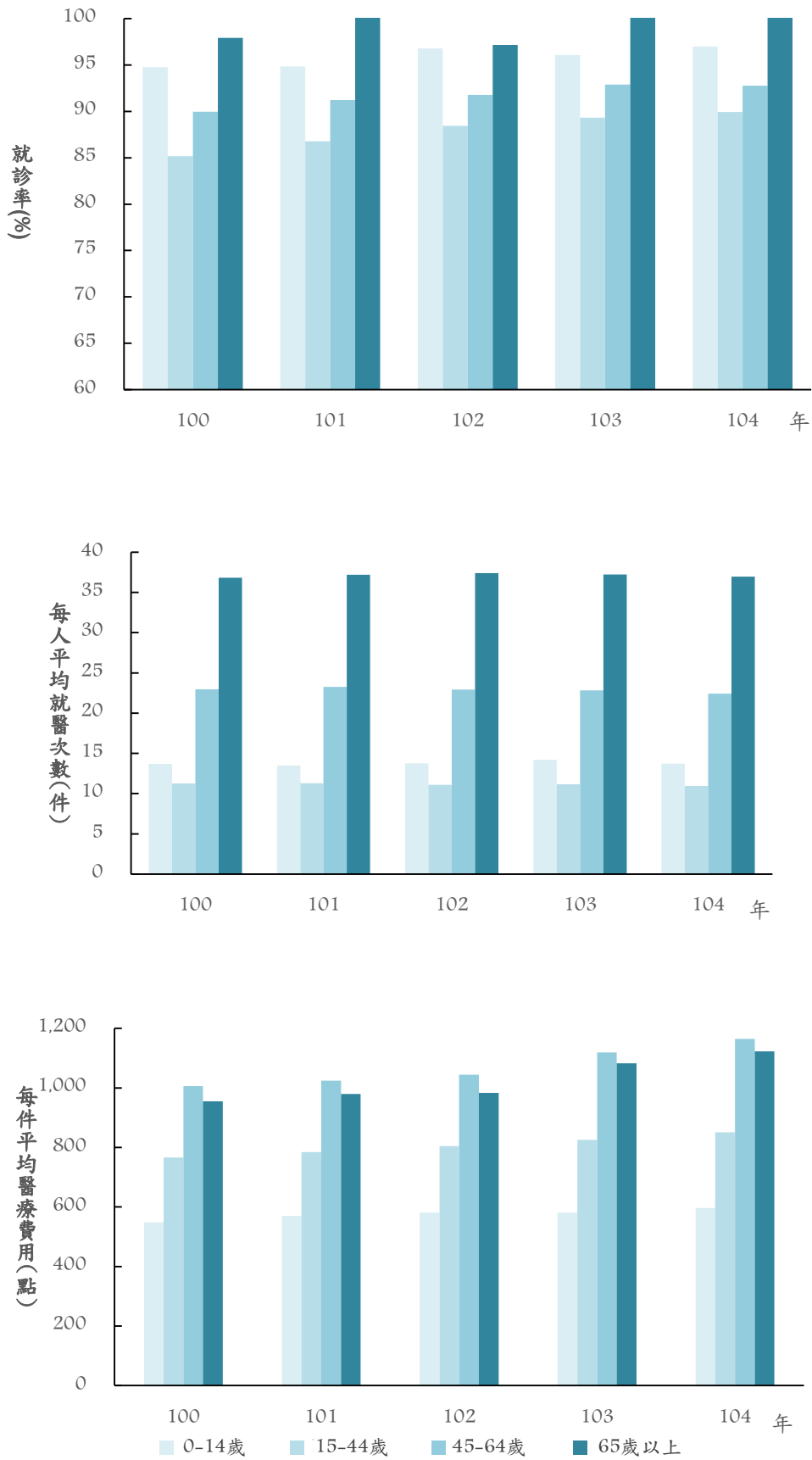

5、依城鄉別觀察，104 年的門診就診率以都會區最高 93.59%；每人平均就醫次數以山地鄉 19.41 件最多；每次平均醫療費用則以平地鄉 1,051 點最高。

相較於 100 年，門診就診率，都會區每百人約增加 2.48 人，平地鄉增加 4.70 人，山地鄉增加 4.14 人；每人平均就醫次數都會區增加 0.24 件，平地鄉增加 0.40 件，山地鄉則減少 0.14 件，都會區女性增幅略高於男性，平地鄉則男性高於女性；都會區、平地鄉、山地鄉每次平均醫療費用則分別增加 117、147、128 點，且男性增加點數均高於女性。（詳表 3-12）

表 3-12 原住民族健保門診（不含急診）就醫指標—按性別及城鄉別分

單位：%、件數、點數

城鄉別	就診率			每人平均就醫次數（件）			每次平均醫療費用（點）		
	總計	男性	女性	總計	男性	女性	總計	男性	女性
104 年									
都會區	93.59	90.48	96.17	14.23	11.97	16.01	905	952	878
平地鄉	90.47	86.73	94.30	15.88	13.78	17.86	1,051	1,138	988
山地鄉	93.25	91.05	95.64	19.41	17.49	21.42	947	1,010	895
100 年									
都會區	91.11	87.71	93.92	13.99	11.83	15.65	788	813	773
平地鄉	85.77	80.79	90.92	15.48	13.24	17.54	904	959	866
山地鄉	89.11	85.69	92.92	19.56	17.35	21.83	820	864	783
	就診率差異值（%）			次數差異值（件）			點數差異值（點）		
都會區	2.48	2.77	2.25	0.24	0.13	0.36	117	139	105
平地鄉	4.70	5.93	3.38	0.40	0.54	0.32	147	179	123
山地鄉	4.14	5.36	2.72	-0.14	0.14	-0.41	128	145	111

註：差異值為 104 年的指標減去 100 年的指標。

6、104 年的門診就診率以中部地區 94.47% 最高；每人平均就醫次數亦以中部地區 17.45 件最多；每次平均醫療費用以東部地區（含福建省）1,031 點最高。

相較於 100 年，門診就診率不論在哪個區域都有增加的趨勢，其中男性增加數高於女性。每人平均就醫次數，除中部地區略減少 0.40 件外，其餘地區皆略有增加，東部地區增加 0.36 件最多。北、中、南、東各地區每次平均醫療費用增加點數分別為 124、92、134、146 點。（詳表 3-13）

表 3-13 原住民族健保門診（不含急診）就醫概況—按性別及區域別分

單位：%、件數、點數

區域別	就診率			每人平均就醫次數（件）			每次平均醫療費用（點）		
	總計	男性	女性	總計	男性	女性	總計	男性	女性
104 年									
北部地區	93.14	90.15	95.84	14.82	12.89	16.44	906	962	868
中部地區	94.47	91.94	96.78	17.45	15.29	19.32	896	952	858
南部地區	93.27	90.64	95.70	16.92	15.02	18.60	956	1,011	917
東部地區 （含福建省）	91.14	87.78	94.63	16.66	14.62	18.63	1,031	1,108	972
100 年									
北部地區	90.05	86.54	93.24	14.72	12.85	16.28	782	824	754
中部地區	91.54	88.42	94.41	17.84	15.82	19.59	804	824	790
南部地區	90.28	86.63	93.70	16.80	14.76	18.57	822	863	794
東部地區 （含福建省）	86.47	81.86	91.33	16.30	14.04	18.43	885	935	849
	就診率差異值（%）			次數差異值（件）			點數差異值（點）		
北部地區	3.09	3.62	2.60	0.10	0.04	0.16	124	138	114
中部地區	2.93	3.52	2.37	-0.40	-0.53	-0.28	92	128	68
南部地區	2.99	4.01	2.01	0.13	0.26	0.03	134	148	123
東部地區 （含福建省）	4.67	5.92	3.30	0.36	0.58	0.20	146	173	123

註：差異值為 104 年的指標減去 100 年的指標

7、依族別觀察，104 年的門診就診率以卡那卡那富族 95.60% 最高；每人平均就醫次數則以賽德克族 19.85 件最多；每次醫療費用以拉阿魯哇族 1,559 點最高。

因拉阿魯哇族及卡那卡那富族於 103 年成立，資料可能較不穩定，若暫不考慮拉阿魯哇族及卡那卡那富族，則 104 年門診就診率以賽德克族 95.34% 最高，每件平均醫療費用則以撒奇萊雅族 1,155 點最高。

相較於 100 年，除邵族外，門診就診率的變動在各族皆有增加的趨勢，其中以阿美族每百人增加 4.14 人最高，其次為噶瑪蘭族增加 3.96 人，及排灣族增加 3.68 人；就性別而言，各族大致上男性增加的幅度均高於女性；每人平均就醫次數則以鄒族增加 1.23 件最多，其次為雅美族 0.98 件及噶瑪蘭族 0.83 件；反之，泰雅族、布農族、太魯閣族、撒奇萊雅族、及賽德克族每人平均就醫次數呈下降趨勢。每次平均醫療費用以撒奇萊雅族增加 257 點最多，其次為鄒族 217 點及賽夏族 161 點。（詳表 3-14）

表 3-14 原住民族健保門診（不含急診）就醫指標—按性別及族別分

單位：%、件數、點數

族別	就診率			每人平均就醫次數（件）			每次平均醫療費用（點）		
	總計	男性	女性	總計	男性	女性	總計	男性	女性
104 年									
阿美族	90.58	87.08	93.96	14.46	12.67	16.05	973	1,053	917
泰雅族	94.39	92.31	96.26	17.98	15.50	20.12	880	914	857
排灣族	92.59	89.78	95.24	16.31	14.56	17.86	944	1,023	886
布農族	93.98	91.92	95.91	17.79	15.55	19.79	1,029	1,055	1,010
魯凱族	92.77	90.54	94.88	16.13	14.53	17.58	970	1,062	901
卑南族	91.96	88.87	94.85	15.01	12.95	16.82	1,089	1,283	958
鄒族	92.40	89.71	94.86	18.70	16.59	20.53	1,131	1,098	1,154
賽夏族	91.37	87.45	95.02	15.13	12.82	17.11	1,019	1,129	948
雅美族/達悟族	92.05	89.84	94.20	11.00	9.75	12.16	835	837	833
邵族	91.81	91.15	92.42	17.59	15.97	19.10	981	1,017	952
噶瑪蘭族	90.29	87.16	93.31	15.31	12.55	17.80	887	948	848
太魯閣族	94.56	92.61	96.38	19.15	16.78	21.28	866	890	849
撒奇萊雅族	92.74	90.23	95.28	16.22	14.57	17.80	1,155	1,152	1,157
賽德克族	95.34	93.49	97.17	19.85	17.90	21.72	843	928	776
拉阿魯哇族	93.71	93.01	94.41	16.15	17.47	14.84	1,559	1,933	1,125
卡那卡那富族	95.60	92.91	98.37	17.88	17.38	18.36	677	656	697
其他	84.20	79.34	89.92	15.19	13.82	16.62	1,064	1,192	954
拉阿魯哇族+ 卡那卡那富族 +其他	84.56	79.78	90.15	15.26	13.95	16.62	1,066	1,199	952
拉阿魯哇族+卡那 卡那富族)+鄒族	92.57	89.97	94.96	18.57	16.66	20.24	1,130	1,118	1,139
100 年									
阿美族	86.44	82.21	90.56	14.15	12.30	15.78	829	876	796
泰雅族	91.77	88.98	94.30	18.48	16.00	20.59	762	782	749
排灣族	88.92	85.27	92.36	16.20	14.31	17.85	844	913	797
布農族	91.24	88.38	93.95	17.83	15.65	19.76	885	883	886
魯凱族	89.13	85.63	92.45	15.80	14.10	17.29	862	969	785
卑南族	88.38	84.91	91.67	14.76	12.62	16.64	993	1,156	884
鄒族	88.90	85.08	92.50	17.48	15.49	19.20	914	903	923
賽夏族	88.48	84.65	92.13	14.88	12.86	16.65	858	912	821
雅美族/達悟族	90.12	86.21	93.99	10.02	8.83	11.09	785	761	802
邵族	92.59	90.43	94.59	17.26	15.84	18.52	866	1,017	751
噶瑪蘭族	86.33	81.15	91.54	14.48	11.67	16.99	782	877	724

太魯閣族	91.55	88.81	94.11	19.46	16.81	21.81	764	772	758
撒奇萊雅族	90.17	84.95	95.34	17.91	15.58	19.96	897	976	843
賽德克族	92.16	89.54	94.88	20.85	18.93	22.73	729	768	697
其他	77.84	71.06	85.75	14.07	12.37	15.71	905	974	853
	就診率差異值 (%)			次數差異值 (件)			點數差異值 (點)		
阿美族	4.14	4.87	3.40	0.31	0.37	0.28	145	177	121
泰雅族	2.61	3.33	1.96	-0.50	-0.50	-0.47	118	132	108
排灣族	3.68	4.51	2.88	0.11	0.25	0.01	99	110	90
布農族	2.74	3.55	1.96	-0.04	-0.10	0.03	144	172	125
魯凱族	3.64	4.91	2.43	0.33	0.42	0.29	108	93	116
卑南族	3.58	3.96	3.18	0.25	0.33	0.19	96	127	74
鄒族	3.50	4.63	2.35	1.23	1.11	1.32	217	195	232
賽夏族	2.89	2.80	2.89	0.24	-0.05	0.45	161	217	127
雅美族/達悟族	1.92	3.63	0.22	0.98	0.92	1.08	50	76	31
邵族	-0.78	0.72	-2.17	0.34	0.13	0.58	115	0	202
噶瑪蘭族	3.96	6.00	1.78	0.83	0.88	0.81	105	71	124
太魯閣族	3.01	3.79	2.27	-0.31	-0.03	-0.53	102	118	90
撒奇萊雅族	2.57	5.28	-0.06	-1.69	-1.02	-2.16	257	175	314
賽德克族	3.18	3.95	2.29	-0.99	-1.03	-1.01	114	160	79
拉阿魯哇族+ 卡那卡那富族 +其他	6.72	8.71	4.40	1.19	1.58	0.91	161	225	99
拉阿魯哇族+卡那 卡那富族+鄒族	3.67	4.88	2.45	1.10	1.17	1.04	216	215	217

註：差異值為 104 年的指標減去 100 年的指標

卡那卡那富族 103 年年底人口數 126 人，104 年年底人口數 250 人，合計 104 年年中口數 $(126+250)/2=188$ 人，小於卡那卡那富族 104 年總就診人數，此表所有就診率之基礎人口乃使用原住民族戶籍資料庫的 100 及 104 年年底資料。

8、門診中以西醫就診率 90.63% 最高；每人平均就醫次數亦以西醫 14.39 件最多；但每次平均醫療費用以牙醫 1,184 點為最高。

原住民族門診中以西醫就診率 90.63% 最高，其次為牙醫 36.06% 及中醫 23.71%；每人平均就醫次數以西醫 14.39 件最高、最少為牙醫 2.82 件；每次平均醫療費用以牙醫 1184 點為最高，中醫最低 575 點。（詳表 3-15）

表 3-15 原住民族門診（不含急診）健保醫療就醫指標

單位：%、件、點數

		就診率（%）			每人平均就醫次數（件）			每次平均醫療費用（點）		
		西醫	中醫	牙醫	西醫	中醫	牙醫	西醫	中醫	牙醫
合計		90.63	23.71	36.06	14.39	4.03	2.82	964	575	1,184
年 齡	0-14 歲	95.66	10.44	55.35	11.78	3.03	3.10	541	551	970
	15-44 歲	86.95	29.06	32.02	9.14	3.71	2.58	838	556	1,359
	45-64 歲	91.26	25.12	29.30	20.55	4.82	2.83	1,199	598	1,211
	65 歲以上	99.85	19.92	31.23	34.98	5.52	3.08	1,136	647	1,170
城 鄉 別	都會區	91.26	25.81	38.42	12.29	4.12	2.72	909	561	1,207
	平地鄉	88.00	21.64	34.01	14.26	3.84	2.91	1,071	598	1,184
	山地鄉	91.79	22.18	34.14	17.66	4.04	2.93	955	584	1,148
區 域 別	北部地區	90.93	23.87	37.44	13.06	3.82	2.72	906	564	1,202
	中部地區	92.70	28.52	38.19	15.29	4.27	2.86	904	561	1,169
	南部地區	91.38	22.64	34.72	15.07	4.49	2.86	970	575	1,156
	東部地區（含福建省）	88.89	21.97	34.40	15.01	3.85	2.90	1,046	598	1,190
族 別	阿美族	88.59	23.55	35.40	12.74	3.84	2.80	985	576	1,198
	泰雅族	93.46	25.10	39.06	16.03	3.90	2.85	879	571	1,166
	排灣族	91.34	21.12	33.32	14.64	4.32	2.74	953	573	1,180
	布農族	92.70	25.83	38.35	15.76	4.26	2.90	1,053	575	1,153
	魯凱族	91.26	22.75	33.52	14.43	4.22	2.67	983	565	1,209
	卑南族	90.38	25.15	37.39	13.10	4.27	2.73	1,125	583	1,206
	鄒族	89.54	20.15	35.90	16.81	4.80	3.05	1,164	600	1,143
	賽夏族	89.79	25.25	33.47	13.26	4.11	2.83	1,045	559	1,187
	雅美族/達悟族	90.10	18.79	35.18	9.68	3.48	2.30	817	591	1,227
	邵族	90.05	32.85	47.91	14.58	4.95	3.13	1,009	521	1,231
	噶瑪蘭族	88.60	28.67	37.56	13.18	4.33	2.83	899	606	1,085
	太魯閣族	93.94	25.61	40.22	17.06	3.93	3.08	859	588	1,173
	撒奇萊雅族	89.98	24.66	39.83	14.38	4.22	3.13	1,181	636	1,309
	賽德克族	95.34	25.04	37.97	17.86	4.39	2.95	838	565	1,184
	拉阿魯哇族	91.96	27.62	39.86	13.71	5.10	2.80	1,714	527	1,105
	卡那卡那富族	95.20	16.40	49.20	15.73	4.37	2.85	649	540	1,055
	其他	80.45	22.74	28.36	13.54	4.20	2.70	1,090	577	1,305

註：東部地區包含東部地區及福建省

卡那卡那富族 103 年年底人口數 126 人，104 年年底人口數 250 人，合計 104 年年中口數 $(126+250)/2=188$ 人，小於卡那卡那富族 104 年總就診人數，此表該族就診率之基礎人口乃使用原住民族戶籍資料庫的 104 年年底資料。

9、就西醫門診疾病別觀察，占率最高者為「呼吸系統疾病」（25.89%）、「骨骼肌肉系統及結締組織之疾病」（11.80%）及「循環系統疾病」（8.29%）。

相較於全國，占率前三位為，「呼吸系統疾病」、「骨骼肌肉系統及結締組織之疾病」、及「神經系統及感覺器官之疾病」。西醫門診疾病別結構與全國比較，「骨骼肌肉系統及結締組織之疾病」（11.80%）和「循環系統疾病」（8.29%）占率高於全國超過一個百分點；而「血液及造血器官之疾病」（0.24%）、「神經系統及感覺器官之疾病」（6.01%）、及「腫瘤」（1.63%）占率低於全國超過一個百分點。（詳表 3-16）

再就此 18 大類疾病案件數排序時，男女前三項排序相同，皆為「呼吸系統疾病」（男 27.20%、女 24.95%）、「骨骼肌肉系統及結締組織之疾病」（男 12.30%、女 11.44%）及「循環系統疾病」（男 8.47%、女 8.16%）。其他男女差異較大的疾病有：「損傷及中毒」（男 7.02%、女 4.05%）、「內分泌、營養、及新陳代謝疾病與免疫性疾患」（男 5.47%、女 1.75%）、「泌尿生殖系統疾病」（男 2.56%、女 6.44%）、「需要醫療服務之其他原因（V 分類）」（男 3.85%、女 6.76%）、及「徵候、症狀及診斷欠明知各種病態」（男 4.93%、女 6.13%）。

表 3-16 原住民族健保西醫門診（不含急診）件數—按疾病別及性別分

單位：%、千件

疾病別	國際疾病傷害及死 因分類 標準第九版	原住民族				全國			
		占率 (%)	件數			占率 (%)	件數		
			總計	男性	女性		總計	男性	女性
總計		100.00	7,088.0 3	2,958.5 9	4,129.4 4	100.00	287,154.0 5	129,790.2 9	157,363.7 5
傳染病及寄生蟲病	001-139	2.88	204.06	100.85	103.21	3.30	9,471.07	4,967.48	4,503.59
結核病	010-018	0.19	13.75	8.81	4.93	0.06	174.76	119.63	55.13
肺結核	011	0.17	12.13	7.88	4.25	--	--	--	--
腫瘤	140-239	1.63	115.42	44.58	70.84	2.89	8,285.43	3,611.08	4,674.35
內分泌、營養及新陳代謝疾病與 免疫性疾病	240-259,270-279, 260-269	6.20	439.39	213.63	225.76	5.28	15,163.35	7,313.51	7,849.84
血液及造血器官之疾病	280-289	0.24	16.77	3.75	13.02	3.33	9,560.81	4,858.03	4,702.78
精神疾患	290-319	2.78	196.87	80.45	116.42	3.70	10,623.41	5,027.35	5,596.05
老年期初老期器質性精神 病態（痴呆）	290	0.11	7.94	2.22	5.73	--	--	--	--
思覺失調症	295	0.29	20.50	9.36	11.14	--	--	--	--
情感性精神病	296	0.41	29.33	6.94	22.38	--	--	--	--
源於兒童期之精神病	299	0.03	2.34	1.86	0.48	--	--	--	--
酒精濫用	291,303,3050	0.03	2.13	1.64	0.49	--	--	--	--
藥物濫用	304,3052-3059	0.00	0.32	0.17	0.15	--	--	--	--
精神官能症及人格異常	300,301	0.82	58.19	16.19	42.00	1.27	3,646.63	1,413.65	2,232.98
心因性引起生理功能障礙	306	0.03	1.94	0.71	1.23	--	--	--	--
智能不足	317-319	0.03	2.32	1.32	1.00	--	--	--	--
憂鬱症	296,300,309,311	1.35	95.35	25.27	70.08	--	--	--	--
神經系統及感覺器官之疾病	320-389	6.01	426.01	174.49	251.52	8.62	24,752.14	10,797.77	13,954.37
循環系統疾病	390-459	8.29	587.67	250.57	337.10	6.99	20,075.20	10,400.70	9,674.49
呼吸系統疾病	460-466,470-478, 480-519,	25.89	1,835.2 1	804.73	1,030.4 8	25.52	73,287.50	35,244.28	38,043.22
肺炎	480-486	0.49	34.94	17.04	17.89	0.35	1,010.09	515.56	494.53
流感	487	0.41	29.05	12.59	16.47	0.42	1,197.03	566.68	630.35
消化系統疾病	520-579	5.63	399.00	171.90	227.09	6.17	17,721.98	8,537.48	9,184.50
泌尿生殖系統疾病	580-629	4.82	341.71	75.70	266.02	5.58	16,017.83	5,114.65	10,903.18
妊娠、生產及產褥期之併發症	630-676	0.42	30.04	-	30.04	0.36	1,024.33	-	1,024.33
皮膚及皮下組織疾病	680-709	6.19	438.54	193.48	245.06	6.54	18,772.50	8,911.07	9,861.43
骨骼肌肉系統及結締組織之疾 病	710-739	11.80	836.40	363.91	472.49	9.13	26,221.26	11,187.39	15,033.86
先天畸形	740-759	0.19	13.60	6.37	7.24	0.21	590.16	278.68	311.47
周產期病態	760-779	0.09	6.25	1.05	5.20	0.06	168.56	35.73	132.83
徵候、症狀及診斷欠明之各種病 態	780-799	5.63	399.12	145.94	253.18	5.57	15,998.63	6,606.32	9,392.31
損傷及中毒	800-999,E800-E99 9	5.29	375.05	207.69	167.37	4.69	13,480.34	7,001.34	6,479.00
需要醫療服務之其他原因 (V分類)	V00-V82	5.55	393.04	113.85	279.19	5.14	14,763.01	4,518.69	10,244.32

*資料來源：2014全民健康保險醫療統計；--:無資料

10、就中醫門診疾病別觀察，占率最高者為「骨骼肌肉系統及結締組織之疾病」（21.00%）、「損傷及中毒」（18.36%）及「徵候、症狀及診斷欠明之各種病態」（17.88%）。

相較於全國，占率前三位為，「徵候、症狀及診斷欠明之各種病態」、「呼吸系統疾病」、及「骨骼肌肉系統及結締組織之疾病」。中醫門診疾病別結構與全國比較，以「損傷及中毒」及「骨骼肌肉系統及結締組織之疾病」占率高於全國六個百分點差距最大；另外，「呼吸系統疾病」（10.04%）、「徵候、症狀及診斷欠明之各種病態」、及「消化系統疾病」（10.34%）占率分別低於全國六個、四個及一個百分點。（詳表 3-17）

再就此 18 大類疾病案件數排序時，「損傷及中毒」（男 26.08%、女 14.46%）、「骨骼肌肉系統及結締組織之疾病」（男 26.04%、女 18.45%）、及「徵候、症狀及診斷欠明之各種病態」（男 14.70%、女 19.48%）分別佔據男女前三名。其他男女差異較大的疾病有：「循環系統疾病」（男 3.57%、女 1.76%）、「呼吸系統疾病」（男 10.98%、女 9.57%）、「消化系統疾病」（男 7.48%、女 11.78%）、及「泌尿生殖系統疾病」（男 0.97%，女 13.16%）。

表 3-17 原住民族健保中醫門診件數—按疾病別及性別分

單位：%、千件

疾病別	國際疾病傷害及死 因分類標準 第九版	原住民族				全國			
		占率 (%)	件數			占率 (%)	件數		
			總計	男性	女性		總計	男性	女性
總計		100.00	519.81	174.58	345.23	100.00	40,252.61	14,619.52	25,633.09
傳染病及寄生蟲病	001-139	0.23	1.22	0.52	0.69	0.25	101.34	50.13	51.21
結核病	010-018	0.00	0.01	0.01	0.01	0.00	0.56	0.27	0.29
肺結核	011	0.00	0.01	0.01	0.01	--	--	--	--
腫瘤	140-239	0.38	2.00	0.42	1.58	1.03	413.99	131.21	282.78
內分泌、營養及新陳代謝疾病與免疫 性	240-259,270-279, 260-269	1.08	5.61	2.45	3.16	1.40	563.11	247.42	315.69
血液及造血器官之疾病	280-289	0.31	1.60	0.07	1.53	0.33	131.79	13.85	117.94
精神疾患	290-319	0.81	4.20	1.34	2.86	1.10	442.70	155.16	287.54
老年期初老期器質性精神病態 (痴呆)	290	0.01	0.04	0.01	0.03	--	--	--	--
思覺失調症	295	0.01	0.07	0.05	0.02	--	--	--	--
情感性精神病	296	0.02	0.10	0.04	0.06	--	--	--	--
源於兒童期之精神病	299	0.00	0.01	0.01	0.00	--	--	--	--
酒精濫用	291,303,3050	0.00	0.01	0.01	0.00	--	--	--	--
藥物濫用	304,3052-3059	0.00	0.00	0.00	0.00	--	--	--	--
精神官能症及人格異常	300,301	0.22	1.17	0.38	0.78	0.34	136.27	43.46	92.82
心因性引起生理功能障礙	306	0.01	0.04	0.02	0.02	--	--	--	--
智能不足	317-319	0.00	0.01	0.00	0.01	--	--	--	--
憂鬱症	296,300,309,311	0.25	1.31	0.43	0.87	--	--	--	--
神經系統及感覺器官之疾病	320-389	2.51	13.06	4.16	8.90	3.10	1,247.08	457.30	789.79
循環系統疾病	390-459	2.36	12.29	6.23	6.06	2.31	931.30	480.29	451.01
呼吸系統疾病	460-466,470-478, 480-519,	10.04	52.20	19.17	33.02	15.89	6,396.21	2,660.42	3,735.79
肺炎	480-486	0.00	0.01	0.01	0.00	0.00	1.16	0.51	0.65
流感	487	0.28	1.47	0.50	0.97	0.39	158.06	57.83	100.23
消化系統疾病	520-579	10.34	53.74	13.06	40.68	11.41	4,593.33	1,649.33	2,944.01
泌尿生殖系統疾病	580-629	9.07	47.14	1.70	45.44	8.77	3,530.78	277.77	3,253.01
妊娠、生產及產褥期之併發症	630-676	0.12	0.61	--	0.61	0.13	52.28	--	52.28
皮膚及皮下組織疾病	680-709	5.34	27.75	8.53	19.23	5.06	2,037.02	752.58	1,284.43
骨骼肌肉系統及結締組織之疾病	710-739	21.00	109.16	45.46	63.70	14.08	5,668.61	2,372.71	3,295.90
先天畸形	740-759	0.14	0.75	0.25	0.50	0.14	57.17	21.23	35.95
周產期病態	760-779	0.00	0.00	0.00	0.00	0.00	0.01	0.00	0.00
徵候、症狀及診斷欠明之各種病態	780-799	17.88	92.93	25.67	67.26	22.49	9,054.50	3,132.10	5,922.40
損傷及中毒	800-999,E800-E999	18.36	95.44	45.53	49.91	12.47	5,018.34	2,210.73	2,807.62
需要醫療服務之其他原因 (V分類)	V00-V82	0.01	0.06	0.01	0.05	0.01	4.75	1.80	2.95

*資料來源：2014全民健康保險醫療統計；--:無資料

11、牙醫門診疾病別中，占率最高者為「牙齒硬組織疾病」（43.79%）、「齒齦與牙周疾病」（31.61%）及「齒髓及根尖周圍組織疾病」（10.91%）。

相較於全國，占率前三位為，「齒齦與牙周疾病」、「牙齒硬組織疾病」、及「齒髓及根尖周圍組織疾病」。牙醫門診疾病別結構與全國比較，「牙齒硬組織疾病」高於全國 6.90 個百分點、及「齒齦與牙周疾病」低於全國 8.98 個百分點，差距最大。（詳表 3-18）

就牙醫門診疾病別按件數排序時，男女排序相同且佔率差異不大。前三大疾病男女占率分別為：「牙齒硬組織疾病」（男 44.50%、女 43.24%）、「齒齦與牙周疾病」（男 31.14%、女 31.96%）及「齒髓及根尖周圍組織疾病」（男 10.87%、女 10.93%）。

表 3-18 原住民族健保牙醫門診件數—按疾病別及性別分

單位：%、千件

疾病別	國際疾病 傷害及死 因分類標 準第九版	原住民族				全國			
		占率 (%)	件數			占率 (%)	件數		
			總計	男性	女性		總計	男性	女性
口腔、唾液腺及頷骨之疾病	520-529	100.00	514.06	222.65	291.41	100.00	32,767.74	15,158.24	17,609.51
牙齒發育及萌發之疾病	520	2.54	13.07	5.91	7.15	1.73	567.36	271.93	295.44
牙齒硬組織疾病	521	43.79	225.08	99.08	126.01	36.88	12,086.05	5,558.39	6,527.66
齒髓及根尖周圍組織疾病	522	10.91	56.06	24.21	31.86	9.34	3,059.03	1,402.69	1,656.34
齒齦與牙周疾病	523	31.61	162.47	69.34	93.13	40.59	13,300.40	6,190.91	7,109.49
齒及面部異常，包括咬合不正之疾病	524	0.90	4.65	1.59	3.06	1.00	328.67	132.47	196.20
牙齒及其支持組織之其他疾病及病症	525	4.90	25.18	11.16	14.02	3.59	1,176.69	571.60	605.09
頷骨疾病	526	0.33	1.72	0.70	1.02	0.24	80.17	36.45	43.72
唾液腺疾病	527	0.13	0.67	0.30	0.38	0.15	48.11	23.64	24.48
口腔軟組織疾病，除齒齦及舌病灶外	528	4.87	25.04	10.32	14.72	6.45	2,113.39	967.52	1,145.87
舌部疾病及其他病症	529	0.02	0.12	0.04	0.08	0.02	7.87	2.64	5.23

12、104 年原住民族門診手術人次占全部手術的 59.30%，而全國門診手術約占 69.26%，原住民族門診手術較全國低 9.96 個百分點。

原住民族與全國門診手術皆以「鼻、口及咽之手術」為大宗，皆超過八成，其次為「其他及治療性處置」（原住民 7.02%、全國 6.47%）及「眼之手術」（原住民 4.25%、全國 3.99%）。以性別觀察，原住民族門診手術人次男：女比例為 44：56，全國為 47：53，女性門診手術人次高於男性，且原住民族性別的差異較全國大。（詳表 3-19）

以門診手術人次排序時，男女前三項排序皆為「鼻、口及咽之手術」（男 79.14%、女 81.52%）、「其他及治療性處置」（男 8.37%、女 5.97%）及「眼之手術」（男 4.06%、女 4.41%）。門診手術各疾病別占率，男女差異不大。

表 3-19 原住民族與全國門診手術人次—按性別分

單位：%、千人次

手術處置	國際疾病傷害及 死因分類標準 第九版 (手術處置碼)	原住民族				全國			
		占率 (%)	人次			占率 (%)	人次		
			總計	男性	女性		總計	男性	女性
總計		100.00	167.66	73.32	94.35	100.00	10,373.84	4,829.39	5,544.45
01.神經系統手術	01-05	0.28	0.46	0.19	0.27	0.24	24.96	9.90	15.06
02.內分泌系統之手術	06-07	0.01	0.01	0.00	0.01	0.01	1.24	0.33	0.91
03.眼之手術	08-16	4.25	7.13	2.98	4.16	3.99	413.62	185.38	228.24
04.耳之手術	18-20	0.25	0.42	0.21	0.21	0.15	16.08	9.54	6.54
05.鼻、口及咽之手術	21-29	80.48	134.94	58.03	76.91	82.64	8,572.49	3,974.98	4,597.51
06.呼吸系統之手術	30-34	0.13	0.21	0.12	0.10	0.15	15.51	9.76	5.75
07.心臟血管系統之手術	35-39	0.44	0.73	0.30	0.44	0.32	33.64	16.30	17.34
08.造血及淋巴系統手術	40-41	0.02	0.04	0.01	0.02	0.02	1.70	0.89	0.82
09.消化系統之手術	42-54	1.03	1.73	0.85	0.88	1.31	135.50	74.96	60.54
10.泌尿系統之手術	55-59	0.23	0.39	0.22	0.17	0.23	23.53	14.63	8.89
11.男性生殖器官之手術	60-64	0.04	0.07	0.07	-	0.05	5.52	5.52	-
12.女性生殖器官之手術	65-71	1.10	1.84	-	1.84	0.79	81.63	-	81.63
13.產科處置	72-75	0.01	0.02	-	0.02	0.01	0.87	-	0.87
14.骨骼肌肉系統之手術	76-84	1.52	2.54	1.37	1.18	1.08	111.88	53.40	58.48
15.外皮(皮膚)系統之手術	85-86	3.20	5.37	2.85	2.52	2.55	264.65	138.05	126.60
16.其他及治療性處置	87-99	7.02	11.76	6.13	5.63	6.47	671.00	335.73	335.27

(三)、住院醫療統計概況

1、原住民族 104 年內曾經住院者 60,385 人，占所有曾就診人數 11.91%；醫療件數 102 千件，占總件數 1.20%；使用醫療費用 4,596,930 千點，占總醫療費用 35.10%。

原住民族 104 年內曾經住院者 60,385 人，住院就診率為 11.25%，占所有曾就診人數 11.91%；醫療件數 102 千件，占總醫療件數 1.20%；使用醫療費用 4,596,930 千點，占總醫療費用的 35.10%。（詳表 3-20）

表 3-20 原住民族健保住院就醫概況

單位：人、千件、千點

年度	就醫人數（人）			件數（千件）			醫療費用（千點）		
	總計	男性	女性	總計	男性	女性	總計	男性	女性
98	54,959	25,805	29,154	90	44	46	3,703,966	1,917,662	1,786,304
99	55,879	26,142	29,737	93	46	47	3,681,948	1,896,435	1,785,513
100	57,377	26,392	30,985	95	46	49	3,796,381	1,933,639	1,862,742
101	58,062	26,326	31,736	97	46	51	4,043,320	2,040,459	2,002,861
102	56,354	25,548	30,806	91	43	48	3,721,855	1,845,336	1,876,519
103	59,457	27,180	32,277	100	48	52	4,463,467	2,221,128	2,242,339
104	60,385	27,324	33,061	102	49	53	4,596,930	2,311,404	2,285,527

2、從 100-104 年的住院就診率觀察，5 年來變異不大；每人平均住院次數維持在 1.7 件左右；104 每次平均住院費用呈現增加現象。

依性別觀察，就診率女性略高於男性。每人平均就醫次數及每次平均醫療費用則男性略高於女性，104 年每次平均醫療費用差距則是女性少男性 4,525 點。（詳表 3-21）

表 3-21 原住民族健保住院就醫指標—按性別分

單位：%、件數、點數

年度	就診率（%）				每人平均就醫次數（件）				每次平均醫療費用（點）			
	總計	男性	女性	性別差異 (女-男)	總計	男性	女性	性別差異 (女-男)	總計	男性	女性	性別差異 (女-男)
98	11.03	10.50	11.54	1.04	1.65	1.72	1.59	-0.12	40,825	43,294	38,470	-4,824
99	11.00	10.46	11.51	1.05	1.66	1.74	1.60	-0.15	39,612	41,667	37,640	-4,027
100	11.10	10.42	11.76	1.34	1.65	1.72	1.59	-0.13	40,052	42,489	37,801	-4,688
101	11.08	10.27	11.86	1.59	1.67	1.75	1.60	-0.15	41,738	44,246	39,460	-4,786
102	10.62	9.87	11.34	1.48	1.62	1.70	1.56	-0.14	40,754	42,555	39,125	-3,429
103	11.07	10.39	11.73	1.34	1.69	1.78	1.60	-0.18	44,532	45,831	43,313	-2,520
104	11.11	10.32	11.86	1.54	1.69	1.79	1.61	-0.17	44,987	47,350	42,825	-4,525
年度 差異值*	0.01	-0.10	0.10	-	0.04	0.07	0.02	-	4,935	4,861	5,024	-

註：1.就診率為就診人數除以年中人口數×100，即為每百人中有多少人就診

2.年中人口數分別為98年498,472、99年508,185、100年516,685、101年524,004、102年530,544、103年536,879.5人、104年543,541人。

*年度差異值為103年的指標減去99年的指標。

3、就住院疾病別觀察，占率最高者為「呼吸系統疾病」(19.06%)、「消化系統疾病」(10.59%)及「損傷及中毒」(8.63%)。

依疾病別觀察住院件數，其代表的是，有該疾病者，其使用住院服務的頻率。若常見疾病不會嚴重到需要住院，則其高發生率，不會反應在高住院率上。相對的，以住院件數，而非住院人數，來解釋疾病別住院率，較能顯示該疾病醫療利用之狀況。

104年，原住民族住院總件數為102千件，全國住院總件數為3,354千件，原住民族住院件數佔全國件數約3.1%。依疾病別觀察，占率最高者為「呼吸系統疾病」(19.06%)、「消化系統疾病」(10.59%)及「損傷及中毒」(8.63%) (詳表3-22)。相較於全國，占率前三位為，「呼吸系統疾病」(14.29%)、「腫瘤」(10.06%)、及「消化系統疾病」(9.42%)。然疾病別住院件數佔全國件數最高者為「皮膚及皮下組織疾病」(原住民族3.49千件/全國69.81千件 $\times 100\%=5.0\%$)，其次為「周產期病態」(4.9%)及「呼吸系統疾病」(4.1%)。而件數佔全國件數最低者為「腫瘤」(1.4%)、「需要醫療服務之其他原因」(2.0%)、及「循環系統疾病」(2.4%)。

以原住民族焦點疾病來看，原住民族結核病住院件數佔全國結核病住院件數的6.4%，肺炎則佔4.5%，精神疾患佔2.6%。然精神疾患中之酒精濫用，住院件數佔全國酒精濫用住院件數的10.9%，藥物濫用則為0件。

表 3-22 原住民族健保住院件數—按疾病別及性別分

單位：%、千件

疾病別	國際疾病傷害及死因分類標準第九版	原住民族				全國*	
		占率 (%)	件數			占率 (%)	件數
			計	男	女		
總計		100.00	102.18	48.82	53.37	100.00	3,353.90
傳染病及寄生蟲病	001-139	5.67	5.79	3.05	2.74	4.94	165.62
結核病	010-018	0.55	0.57	0.40	0.17	0.27	8.89
肺結核	011	0.47	0.48	0.35	0.14	--	--
腫瘤	140-239	4.57	4.67	1.98	2.69	10.06	337.56
內分泌、營養及新陳代謝疾病與 免疫性疾病	240-259,270-279,260-269	2.40	2.45	1.34	1.11	2.55	85.40
血液及造血器官之疾	280-289	0.47	0.48	0.22	0.27	0.51	17.07
精神疾患	290-319	7.31	7.47	4.27	3.20	8.42	282.56
老年期初老期器質性精神 病態（痴呆）	290	0.21	0.22	0.07	0.15	0.14	4.73
思覺失調症	295	4.36	4.45	2.57	1.88	5.88	197.19
情感性精神病	296	1.08	1.10	0.45	0.65	1.27	42.46
源於兒童期之精神病	299	0.02	0.03		0.02	0.01	0.12
酒精濫用	291,303,3050	0.22	0.22	0.18	0.05	0.06	2.04
藥物濫用	304,3052-3059	0.00	0.00	0.00	0.00	0.00	0.01
精神官能症及人格異常	300,301	0.09	0.09	0.04	0.05	0.09	3.17
心因性引起生理功能障礙	306	0.004	0.004	0.00	0.01	0.00	0.13
智能不足	317-319	0.03	0.03	0.03		0.01	0.42
憂鬱症	296,300,309,311	1.26	1.29	0.55	0.74	--	--
神經系統及感覺器官之疾病	320-389	2.31	2.36	1.27	1.09	2.09	70.08
循環系統疾病	390-459	6.65	6.79	3.73	3.06	8.34	279.86
呼吸系統疾病	460-466,470-47,480-519	19.06	19.48	10.22	9.25	14.29	479.28
肺炎	480-486	9.47	9.68	5.08	4.59	6.41	215.05
流感	487	1.42	1.45	0.71	0.73	0.67	22.35
消化系統疾病	520-579	10.59	10.83	6.23	4.60	9.42	315.87
泌尿生殖系統疾病	580-629	6.65	6.79	2.41	4.39	7.00	234.93
妊娠、生產及產褥期之併發症	630-676	7.95	8.12	-	8.12	6.61	221.72
皮膚及皮下組織疾病	680-709	3.41	3.49	2.15	1.34	2.08	69.81
骨骼肌肉系統及結締組織之疾病	710-739	4.64	4.75	2.41	2.33	4.52	151.46
先天畸形	740-759	0.49	0.50	0.25	0.25	0.50	16.92
周產期病態	760-779	1.35	1.38	0.10	1.28	0.85	28.38
徵候、症狀及診斷欠明之各種病 態	780-799	2.42	2.47	1.25	1.23	2.03	68.03
損傷及中毒	800-999,E800-E999	8.63	8.81	5.47	3.35	8.03	269.37
需要醫療服務之其他原因（V分 類）	V00-V82	5.39	5.51	2.46	3.06	8.18	274.23

*資料來源：2014全民健康保險醫療統計

--:無資料

4、從年齡層觀察,65歲以上的原住民族住院就診率 26.51%為最高,其次為 45-64 歲 13.05%; 每人平均就醫次數亦以 65 歲以上一年 1.91 件最多,其次為 45-64 歲 1.88 件; 每件平均醫療費用以 65 歲以上最高 59,577 點,45-64 歲 53,762 次之(詳圖 3-5)。

近5年來，原住民族住院就診率差異不大。104年0-14歲、15-44歲、45-64歲、及65歲以上住院就診率分別為9.85%、8.56%、13.05%及26.51%；每人平均就醫次數為1.55、1.53、1.88及1.91件；每件平均醫療費用則為22,941、39,848、53,762及59,577點。

圖 3-5 原住民族健保住院就醫指標—按年齡別分

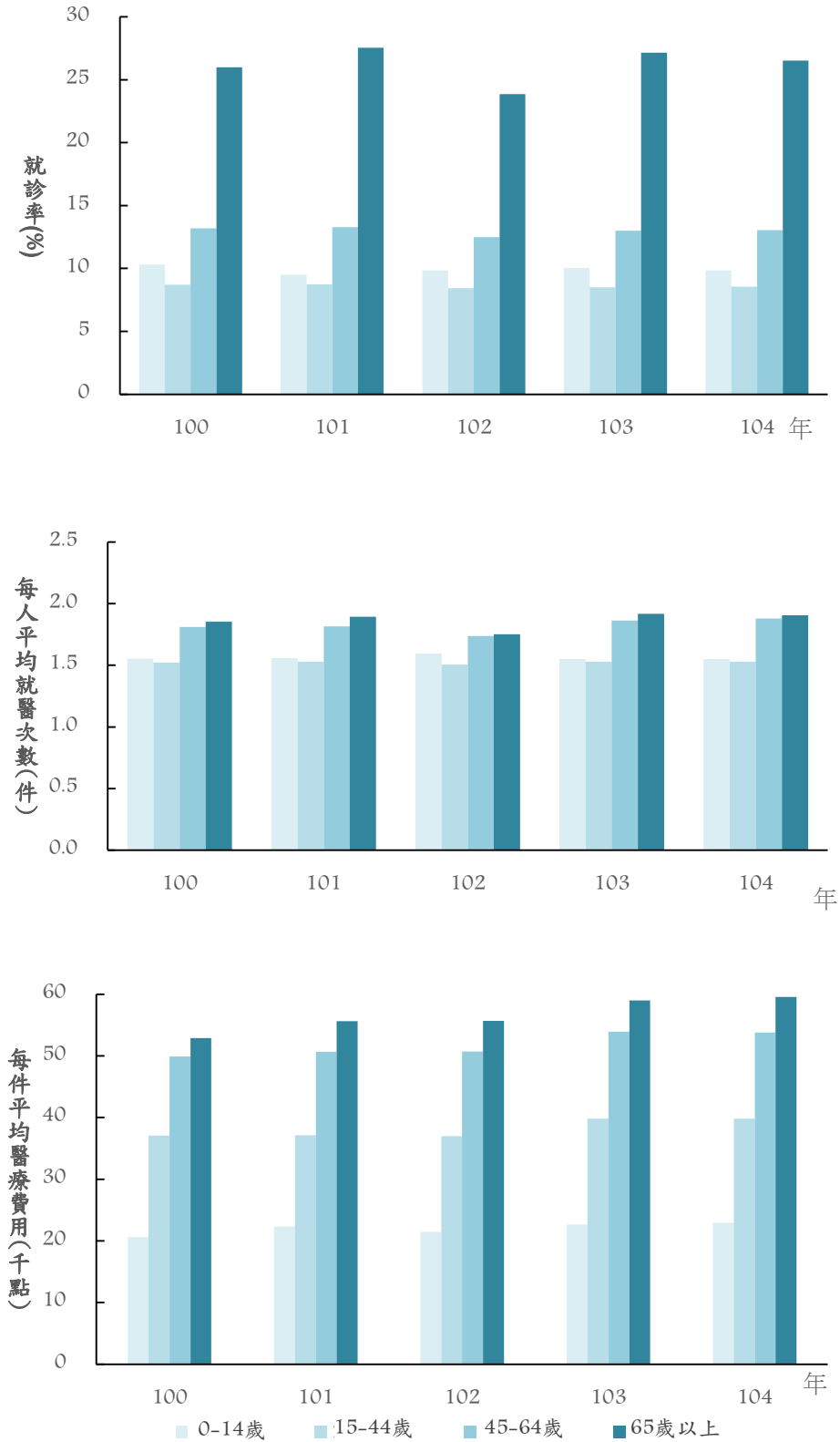

5、依城鄉別觀察，104 年的住院就診率以山地鄉為最高 14.57%；每人平均就醫次數以平地鄉最多 1.77 件；每次平均醫療費用亦以平地鄉 52,234 點最高。

104 年的住院就診率以山地鄉為最高 14.57%、其次依序為平地鄉 10.59%、都會區 9.10%；每人平均就醫次數以都會區 1.65 件最少，山地鄉 1.68 件居次、平地鄉 1.77 件最高；每次平均醫療費用則以平地鄉 52,234 點最高，其餘山地鄉為 42,886 點、都會區為 42,445 點，且男性住院醫療費用高於女性。

相較於 100 年，住院就診率，都會區每百人約增加 0.12 人，平地鄉 0.10 人，山地鄉 0.17 人；每人平均就醫次數都會區則較 100 年增加 0.15 件，平地鄉 0.08 件，山地鄉則減少 0.07 件；每次平均醫療費用以平地鄉增加 5,988 點最高，其餘都會區及山地鄉則分別增加 5,305 點及 4,099 點。（詳表 3-23）

表 3-23 原住民族健保住院就醫指標—按性別及城鄉別分

單位：%、件數、點數

城鄉別	就診率			每人平均就醫次數（件）			每次平均醫療費用（點）		
	總計	男性	女性	總計	男性	女性	總計	男性	女性
104 年									
都會區	9.10	7.75	10.22	1.65	1.77	1.58	42,445	45,207	40,491
平地鄉	10.59	9.83	11.37	1.77	1.90	1.65	52,234	54,244	50,190
山地鄉	14.57	14.08	15.09	1.68	1.74	1.63	42,886	44,822	40,786
100 年									
都會區	8.98	7.89	9.88	1.51	1.53	1.50	37,140	38,857	35,986
平地鄉	10.49	10.03	10.97	1.69	1.78	1.61	46,246	49,113	43,253
山地鄉	14.40	13.61	15.28	1.75	1.83	1.68	38,787	41,006	36,386
	就診率差異值（%）			次數差異值（件）			點數差異值（點）		
都會區	0.12	-0.13	0.34	0.15	0.24	0.08	5,305	6,350	4,505
平地鄉	0.10	-0.20	0.40	0.08	0.12	0.04	5,988	5,130	6,937
山地鄉	0.17	0.47	-0.19	-0.07	-0.09	-0.05	4,099	3,816	4,400

註：差異值為 104 年的指標減去 100 年的指標。

6、104 年原住民族住院率以南部地區 12.63% 最高；每人平均就醫次數以東部地區（含福建省）1.77 件最高；每次平均醫療費用亦以東部地區（含福建省）51,358 點最高。

104 年原住民族住院就診率以南部地區 12.63% 最高、其次依序為中部地區 11.94% 和東部地區（含福建省）11.03%，最低為北部地區 9.97%。每人平均就醫次數以北部及南部地區 1.65 件最低，東部地區（含福建省）1.77 件為最高。每次平均醫療費用以東部地區（含福建省）51,358 點最高，中部地區 40,044 點為最低。

相較於 100 年，住院就診率以南部地區每百人增加 0.26 人最多，北部地區則每百人略降 0.04 人。各地區每次平均醫療費用均為增加趨勢，以中部地區每次平均醫療費用增加 3,874 點最少，其餘北部、南部、及東部地區（含福建省）分別增加 5,138、5,073、及 5,328 點。（詳表 3-24）

表 3-24 原住民族健保住院件數—按性別及區域別分

單位：%、件數、點數

城鄉別	就診率 (%)			每人平均就醫次數 (件)			每次平均醫療費用 (點)		
	總計	男性	女性	總計	男性	女性	總計	男性	女性
104 年									
北部地區	9.97	8.92	10.91	1.65	1.72	1.60	42,480	44,580	40,825
中部地區	11.94	11.07	12.74	1.67	1.76	1.61	40,044	42,852	37,611
南部地區	12.63	12.08	13.14	1.65	1.74	1.57	42,295	43,117	41,516
東部地區 (含福建省)	11.03	10.39	11.70	1.77	1.89	1.67	51,358	54,072	48,511
100 年									
北部地區	10.00	9.19	10.74	1.63	1.67	1.59	37,342	40,812	34,530
中部地區	11.94	11.21	12.60	1.61	1.67	1.56	36,170	38,367	34,244
南部地區	12.37	11.71	12.99	1.62	1.69	1.57	37,222	37,641	36,841
東部地區 (含福建省)	10.97	10.41	11.55	1.72	1.82	1.62	46,031	48,386	43,520
	就診率差異值 (%)			次數差異值 (件)			點數差異值 (點)		
北部地區	-0.04	-0.27	0.17	0.02	0.05	0.00	5,138	3,768	6,294
中部地區	0.01	-0.14	0.14	0.07	0.09	0.05	3,874	4,485	3,367
南部地區	0.26	0.38	0.15	0.03	0.06	0.00	5,073	5,476	4,675
東部地區 (含福建省)	0.07	-0.02	0.15	0.06	0.07	0.04	5,328	5,686	4,991

註：差異值為 104 年的指標減去 100 年的指標

7、從各族別觀察，104 年的住院就診率以卡那卡那富族 18.09% 最高；每人平均就醫次數最多的為邵族及噶瑪蘭族，平均為 2.11 件；每件平均醫療費用則以拉阿魯哇族 91,946 點最高。

因拉阿魯哇族及卡那卡那富族於 103 年成立，資料可能較不穩定，若暫不考慮拉阿魯哇族及卡那卡那富族，則 104 年住院就診率以賽德克族 14.97% 最高，每件平均醫療費用則以鄒族 53,378 點最高。

相較於 100 年，各族住院就診率的變動不大，多族甚至出現下降的趨勢：泰雅族、布農族、魯凱族、雅美族、邵族、太魯閣族、撒奇萊雅族及賽德克族。每人平均就醫次數的變動，雅美族/達悟族每人平均減少 0.15 件，葛瑪蘭族則每人平均增加 0.46 件。每次平均醫療費用以邵族增加 8,790 點最多，撒奇萊雅族則降低 4,055 點。（詳表 3-25）

表 3-25 原住民族健保住院件數—按性別及族別分

單位：%、件數、點數

族別	就診率			每人平均就醫次數 (件)			每次平均醫療費用 (點)		
	總計	男性	女性	總計	男性	女性	總計	男性	女性
104 年									
阿美族	9.20	8.35	10.03	1.62	1.73	1.54	49,468	52,804	46,471
泰雅族	13.29	12.06	14.40	1.77	1.85	1.70	40,263	41,485	39,259
排灣族	11.84	11.34	12.32	1.67	1.76	1.59	42,653	44,297	41,082
布農族	12.65	12.05	13.22	1.68	1.76	1.61	44,289	47,302	41,471
魯凱族	12.07	11.59	12.53	1.68	1.81	1.58	45,112	47,978	42,235
卑南族	10.28	9.96	10.59	1.66	1.77	1.56	46,511	46,375	46,646
鄒族	10.93	9.70	12.06	1.59	1.56	1.61	53,378	51,613	54,639
賽夏族	10.20	9.51	10.83	1.76	1.82	1.71	48,783	58,101	40,657
雅美族/達悟族	7.37	6.33	8.38	1.58	1.63	1.55	43,571	46,782	41,076
邵族	9.55	8.36	10.69	2.11	2.16	2.07	49,964	66,004	37,612
噶瑪蘭族	10.04	9.43	10.63	2.11	2.14	2.08	53,131	62,648	44,652
太魯閣族	12.60	11.81	13.33	1.78	1.85	1.72	45,639	48,862	42,783
撒奇萊雅族	10.91	10.38	11.44	1.68	1.68	1.69	51,733	43,331	59,409
賽德克族	14.97	14.48	15.45	1.73	1.83	1.64	36,101	38,193	33,912
拉阿魯哇族	14.86	18.25	11.38	1.65	1.87	1.29	61,946	31,192	135,414
卡那卡那富族	18.09	16.67	19.57	1.71	2.19	1.28	34,095	32,135	37,077
其他	9.88	9.81	9.98	1.96	2.17	1.71	47,870	48,329	47,190
拉阿魯哇族+ 卡那卡那富族 +其他	10.06	10.01	10.12	1.94	2.16	1.69	47,889	47,627	48,280
拉阿魯哇族+卡那卡 那富族+鄒族	11.25	10.21	12.22	1.60	1.61	1.59	52,915	48,847	56,093
100 年									
阿美族	9.10	8.49	9.70	1.57	1.64	1.52	44,500	47,593	41,644
泰雅族	13.64	12.66	14.53	1.73	1.77	1.70	34,711	37,896	32,086
排灣族	11.48	10.96	11.97	1.66	1.75	1.58	37,737	39,446	36,100
布農族	12.93	11.94	13.88	1.63	1.71	1.56	39,286	40,862	37,873
魯凱族	12.86	12.11	13.58	1.70	1.80	1.61	38,704	39,527	37,928
卑南族	10.21	10.06	10.35	1.61	1.70	1.53	44,123	46,772	41,390
鄒族	10.39	10.43	10.35	1.49	1.48	1.51	44,748	45,587	43,962
賽夏族	9.71	9.64	9.78	1.61	1.66	1.56	44,944	50,659	39,169
雅美族/達悟族	8.87	7.71	10.00	1.73	1.90	1.60	36,409	34,395	38,187
邵族	9.59	13.41	6.01	1.81	1.70	2.05	41,175	49,630	26,518
噶瑪蘭族	12.25	11.32	13.19	1.65	1.72	1.59	47,382	51,601	43,418

太魯閣族	12.84	11.91	13.71	1.74	1.88	1.62	42,499	43,622	41,435
撒奇萊雅族	11.90	11.76	12.04	1.30	1.23	1.36	55,788	40,935	68,822
賽德克族	16.47	16.00	16.95	1.68	1.67	1.69	32,893	34,133	31,680
其他	8.36	8.41	8.29	1.86	1.93	1.78	46,352	48,608	43,464
	就診率差異值(%)			次數差異值(件)			點數差異值(點)		
阿美族	0.10	-0.14	0.33	0.05	0.09	0.02	4,969	5,211	4,827
泰雅族	-0.35	-0.59	-0.13	0.03	0.08	0.00	5,552	3,589	7,173
排灣族	0.36	0.38	0.34	0.01	0.01	0.01	4,917	4,851	4,981
布農族	-0.28	0.11	-0.66	0.05	0.05	0.05	5,003	6,440	3,598
魯凱族	-0.79	-0.52	-1.04	-0.01	0.01	-0.04	6,407	8,451	4,307
卑南族	0.08	-0.10	0.24	0.05	0.07	0.04	2,388	-396	5,256
鄒族	0.54	-0.73	1.71	0.09	0.08	0.10	8,631	6,026	10,676
賽夏族	0.48	-0.13	1.05	0.15	0.16	0.15	3,839	7,442	1,488
雅美族/達悟族	-1.50	-1.37	-1.61	-0.15	-0.27	-0.05	7,162	12,387	2,890
邵族	-0.04	-5.06	4.68	0.30	0.47	0.03	8,790	16,374	11,094
噶瑪蘭族	-2.21	-1.89	-2.55	0.46	0.42	0.49	5,749	11,046	1,234
太魯閣族	-0.24	-0.10	-0.38	0.04	-0.03	0.11	3,140	5,240	1,348
撒奇萊雅族	-1.00	-1.39	-0.60	0.39	0.45	0.33	-4,055	2,396	-9,413
賽德克族	-1.50	-1.52	-1.50	0.05	0.17	-0.06	3,208	4,059	2,232
拉阿魯哇族+ 卡那卡那富族 +其他	1.70	1.60	1.83	0.09	0.23	-0.09	1,537	-981	4,816
拉阿魯哇族+卡那卡 那富族+鄒族	0.86	-0.23	1.87	0.10	0.13	0.08	8,167	3,260	12,131

註：差異值為 104 年的指標減去 100 年的指標

8、原住民族住院手術人次以「其他及治療性處置」36.14%最高，其次依序為「骨骼肌肉系統之手術」13.26%及「消化系統之手術」12.19%等占率高於 10%。

原住民族與全國住院手術皆以「其他及治療性處置」為大宗，皆超過三成，其次為「骨骼肌肉系統之處置」（原住民 13.26%、全國 11.02%）及「消化系統之手術」（原住民 12.19%、全國 12.24%）。以性別觀察，原住民族住院手術人次男：女比例為 49：51，全國為 53：47。

以住院手術人次排序時，男女前三項排序差異不大，皆為「其他及治療性處置」（男 37.70%、女 34.64%）、「骨骼肌肉系統之手術」（男 15.98%、女 10.64%）及「消化系統之手術」（男 13.08%、女 11.34%）。其他男女差異較大的疾病有：「外皮（皮膚）系統之處置」（男 6.30%、女 4.00%）。

表 3-26 原住民族與全國住院手術人次—按性別分

單位：%、千人次

手術處置	國際疾病傷害及 死因分類標準 第九版 (手術處置碼)	原住民族				全國			
		占率 (%)	人次			占率 (%)	人次		
			總計	男性	女性		總計	男性	女性
總計		100.00	115.04	56.54	58.50	100.00	4,604.68	2,440.24	2,164.45
01.神經系統手術	01-05	2.79	3.21	1.79	1.42	2.14	98.71	55.02	43.69
02.內分泌系統之手術	06-07	0.24	0.28	0.08	0.20	0.46	21.39	5.92	15.47
03.眼之手術	08-16	1.24	1.43	0.85	0.58	1.30	60.06	33.32	26.74
04.耳之手術	18-20	0.43	0.49	0.25	0.24	0.32	14.71	7.10	7.61
05.鼻、口及咽之手術	21-29	3.44	3.95	2.41	1.55	3.09	142.38	98.26	44.11
06.呼吸系統之手術	30-34	2.69	3.09	1.85	1.25	3.51	161.52	102.45	59.07
07.心臟血管系統之手術	35-39	8.08	9.29	5.08	4.22	9.08	418.23	261.61	156.62
08.造血及淋巴系統手術	40-41	0.80	0.92	0.37	0.55	1.14	52.43	22.49	29.94
09.消化系統之手術	42-54	12.19	14.03	7.39	6.63	12.24	563.72	327.72	236.00
10.泌尿系統之手術	55-59	3.46	3.98	2.16	1.82	4.01	184.68	108.89	75.80
11.男性生殖器官之手術	60-64	0.35	0.41	0.41	-	0.63	28.83	28.83	-
12.女性生殖器官之手術	65-71	2.17	2.50	-	2.50	2.11	96.95	-	96.95
13.產科處置	72-75	7.58	8.72	-	8.72	5.32	245.06	-	245.06
14.骨骼肌肉系統之手術	76-84	13.26	15.26	9.03	6.22	11.02	507.44	257.77	249.66
15.外皮(皮膚)系統之手術	85-86	5.13	5.91	3.56	2.34	3.67	169.01	86.54	82.47
16.其他及治療性處置	87-99	36.14	41.58	21.32	20.26	39.88	1,836.49	1,041.97	794.52

(四)、急診醫療統計概況

1、原住民族 104 年曾經急診者 151,520 人，占所有就診人數 29.89%；醫療件數 265 千件，占總醫療件數 3.11%；使用醫療費用 710,904 千點，占 5.43%。（詳表 3-27）

表 3-27 原住民族健保急診就醫概況—按性別分

單位：人、千件、千點

年度	就醫人數（人）			件數（千件）			醫療費用（千點）		
	總計	男性	女性	總計	男性	女性	總計	男性	女性
98	127,545	62,999	64,546	219	107	112	473,437	242,560	230,877
99	131,511	64,904	66,607	229	112	117	517,516	263,116	254,400
100	140,274	68,663	71,611	246	119	127	559,139	281,523	277,615
101	142,833	69,494	73,339	251	121	130	592,090	300,378	291,712
102	140,119	68,254	71,865	243	117	126	577,272	290,418	286,854
103	147,678	71,946	75,732	260	125	135	684,526	343,985	340,541
104	151,520	73,462	78,058	265	128	137	710,904	355,923	354,982

2、從 100-104 年的急診就診率觀察，有逐漸上升的趨勢，但每人平均就醫次數約維持在 1.72 至 1.76 件之間；每件平均醫療費用則微幅增加。

依性別觀察，5 年來男女就診率增加幅度大致相同。每人平均就醫次數男女相似，104 年女性較男性高出 0.02 件。每次平均醫療費用皆呈現男性高於女性的現象，其差異介在 172-232 點間。（詳表 3-28）

表 3-28 原住民族健保急診就醫指標—按性別分

單位：%、件數、點數

年度	就診率（%）				每人平均就醫次數（件）				每次平均醫療費用（點）			
	總計	男性	女性	性別差異 (女-男)	總計	男性	女性	性別差異 (女-男)	總計	男性	女性	性別差異 (女-男)
98	25.59	25.63	25.55	-0.08	1.72	1.70	1.73	0.03	2,159	2,259	2,063	-196
99	25.88	25.98	25.78	-0.20	1.74	1.73	1.76	0.04	2,255	2,349	2,166	-183
100	27.15	27.11	27.18	-0.07	1.76	1.74	1.77	0.03	2,270	2,358	2,186	-172
101	27.26	27.10	27.40	0.30	1.76	1.75	1.77	0.03	2,356	2,476	2,244	-232
102	26.41	26.36	26.46	0.11	1.73	1.72	1.75	0.03	2,378	2,479	2,285	-194
103	27.51	27.50	27.52	0.02	1.76	1.74	1.78	0.03	2,633	2,743	2,532	-211
104	27.88	27.75	28.00	0.25	1.75	1.74	1.76	0.02	2,685	2,790	2,587	-202
年度差異值*	0.73	0.64	0.82	-	-0.01	0.00	-0.01	-	415	432	401	-

註：就診率為就診人數除以年中人口數 x100，極為每百人中有多少人就診。

*年度差異值為 103 年的指標減去 99 年的指標

3、急診疾病，占率最高者為「徵候、症狀及診斷欠明之各種病態」（28.04%）、「損傷及中毒」（22.75%）及「呼吸系統疾病」（14.31%）。

104年，原住民族急診總件數為265千件，全國急診總件數為6,641千件，原住民族急診件數佔全國件數約4.0%。依疾病別觀察，占率最高者為「徵候、症狀及診斷欠明之各種病態」（28.04%）、「損傷及中毒」（22.75%）及「呼吸系統疾病」（14.31%）（詳表3-29）。相較於全國，占率前三位為，「徵候、症狀及診斷欠明之各種病態」（26.75%）、「損傷及中毒」（25.53%）、及「呼吸系統疾病」（10.83%）。然疾病別急診件數佔全國急診件數最高者為「先天畸形」（原住民族0.29千件/全國5.11千件 $\times 100\% = 5.7\%$ ），其次為「呼吸系統疾病」（5.3%）及「骨骼肌肉系統及結締組織之疾病」（5.2%）。而件數佔全國件數最低者為「腫瘤」（1.7%）、「血液及造血器官之疾病」（2.7%）、及「泌尿生殖系統疾病」（3.0%）。

以原住民族焦點疾病來看，原住民族結核病急診件數佔全國結核病急診件數的 9.2%，肺炎則佔 4.1%，精神疾患佔 4.3%。然精神疾患中之酒精濫用，住院件數佔全國酒精濫用住院件數的 11.5%，老年期初老期器質性精神病態（痴呆）則為 0.8%。

表 3-29 原住民族健保急診件數—按疾病別及性別分

單位：%、千件

疾病別	國際疾病傷害及死因分類標準第九版	原住民族				全國*			
		占率(%)	件數			占率(%)	件數		
			總計	男性	女性		總計	男性	女性
總計		100.00	264.79	127.59	137.20	100.00	6641.24	3421.82	3219.41
傳染病及寄生蟲病	001-139	2.25	5.96	2.93	3.03	2.66	176.64	92.51	84.13
結核病	010-018	0.04	0.10	0.07	0.03	0.02	1.08	0.82	0.26
肺結核	011	0.03	0.08	0.06	0.02	--	--	--	--
腫瘤	140-239	0.78	2.06	1.11	0.95	1.81	120.25	70.98	49.27
內分泌、營養及新陳代謝疾病與免疫性疾病	240-259,270-279,260-269	2.34	6.19	4.05	2.15	2.08	138.15	78.88	59.26
血液及造血器官之疾	280-289	0.22	0.60	0.19	0.41	0.34	22.48	9.97	12.51
精神疾患	290-319	1.52	4.03	1.68	2.35	1.40	93.17	44.48	48.69
老年期初老期器質性精神病態(痴呆)	290	0.02	0.04	0.02	0.03	0.08	5.22	2.28	2.94
思覺失調症	295	0.16	0.42	0.16	0.26	0.22	14.83	8.13	6.70
情感性精神病	296	0.18	0.47	0.11	0.36	0.25	16.87	6.14	10.74
源於兒童期之精神病	299	0.003	0.01	0.004	0.004	0.01	0.53	0.45	0.09
酒精濫用	291,303,3050	0.46	1.23	0.77	0.46	0.16	10.67	8.20	2.47
藥物濫用	304,3052-3059	0.01	0.03	0.02	0.01	0.02	1.08	0.59	0.50
精神官能症及人格異常	300,301	0.38	1.02	0.31	0.71	0.32	20.94	7.74	13.21
心因性引起生理功能障礙	306	0.02	0.05	0.004	0.04	0.02	1.01	0.26	0.75
智能不足	317-319	0.001	0.003	0.003		0.00	0.19	0.11	0.08
憂鬱症	296,300,309,311	0.48	1.26	1.15	0.10	--	--	--	--
神經系統及感覺器官之疾病	320-389	2.36	6.26	3.00	3.26	2.70	179.35	82.68	96.66
循環系統疾病	390-459	3.09	8.17	3.93	4.25	3.88	257.97	141.45	116.52
呼吸系統疾病	460-466,470-47,480-519	14.31	37.88	18.62	19.26	10.83	719.53	393.58	325.95
肺炎	480-486	1.99	5.27	2.75	2.52	1.93	128.31	74.86	53.44
流感	487	1.10	2.91	1.41	1.51	1.00	66.59	33.39	33.20
消化系統疾病	520-579	10.16	26.91	12.57	14.34	10.37	689.01	355.68	333.34
泌尿生殖系統疾病	580-629	3.77	9.99	3.03	6.96	5.02	333.20	139.92	193.29
妊娠、生產及產褥期之併發症	630-676	0.74	1.96	-	1.96	0.71	47.28	-	47.28
皮膚及皮下組織疾病	680-709	3.77	9.98	5.41	4.57	3.16	209.82	112.60	97.22
骨骼肌肉系統及結締組織之疾病	710-739	3.46	9.17	4.61	4.56	2.64	175.32	92.54	82.78
先天畸形	740-759	0.11	0.29	0.18	0.11	0.08	5.11	2.64	2.47
周產期病態	760-779	0.06	0.15	0.02	0.13	0.05	3.14	0.37	2.78
徵候、症狀及診斷欠明之各種病態	780-799	28.04	74.24	31.07	43.17	26.75	1776.71	844.65	932.06
損傷及中毒	800-999,E800-E999	22.75	60.23	35.02	25.21	25.53	1695.42	961.87	733.55
需要醫療服務之其他原因(V分類)	V00-V82	0.25	0.66	0.15	0.51	0.30	19.78	6.63	13.15

*資料來源：2015全民健康保險醫療統計

4、從年齡層觀察,65歲以上的原住民族急診就診率41.15%為最高,其餘各年齡層差異不大;每人平均急診就醫次數亦以65歲以上一年2.29件最多,其次為45-64歲1.88件;每件平均醫療費用以65歲以上最高3,768點,45-64歲3,257點次之。

近5年來,原住民族急診就診率差異不大。104年0-14歲、15-44歲、45-64歲、及65歲以上急診就診率分別為28.38%、26.02%、27.50%及41.15%;每人平均就醫次數為1.63、1.61、

1.88 及 2.29 件；每件平均醫療費用則為 1,793、2,412、3,257 及 3,768 點。（詳圖 3-6）

圖 3-6 原住民族健保急診就醫指標—按年齡別分

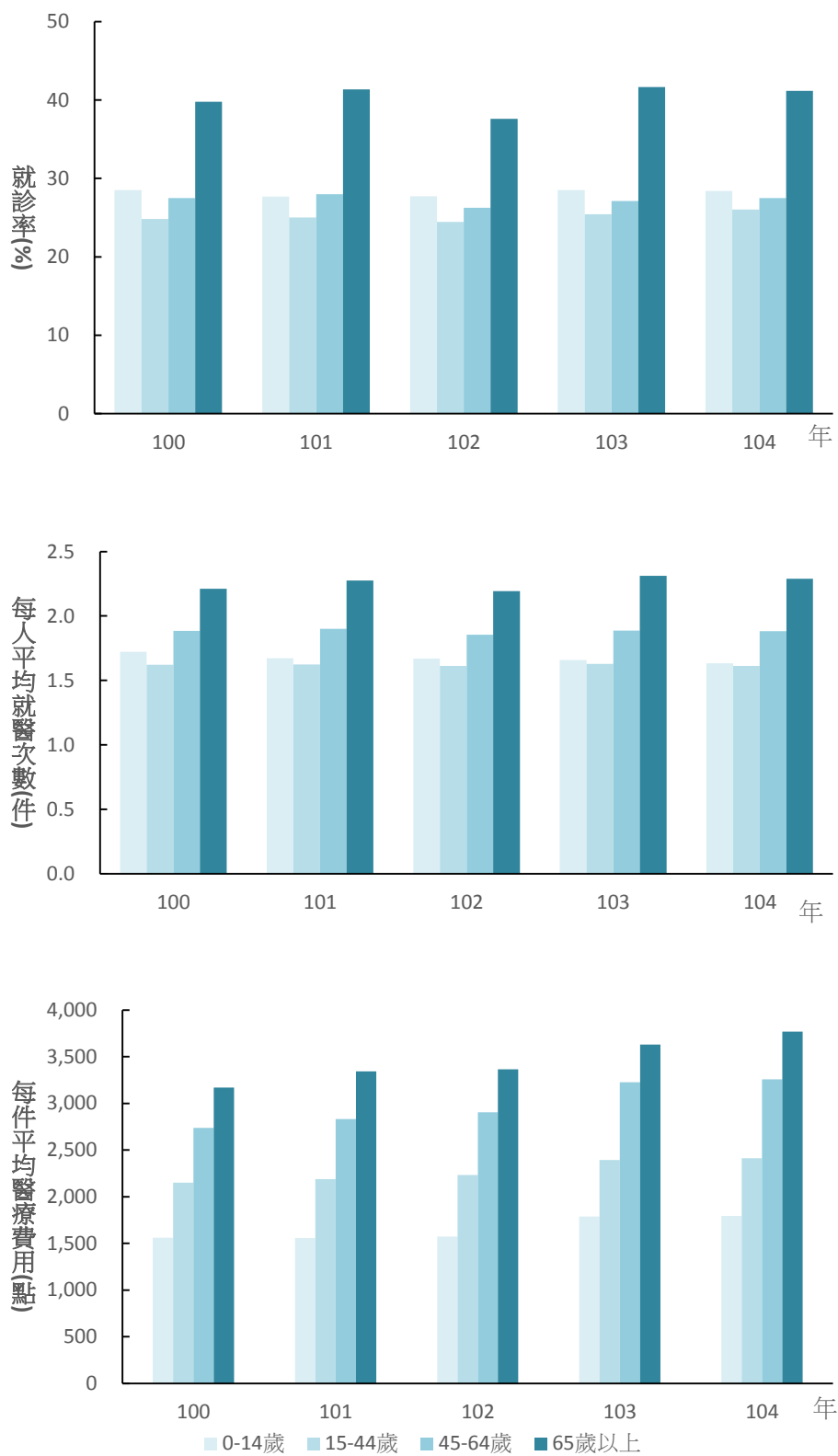

5、104年的急診就診率以山地鄉30.43%為最高；每人平均就醫次數亦以山地鄉的1.84件最多；每次平均醫療費用則以平地鄉2,808點最高。

104年的急診就診率以山地鄉30.43%為最高、其次依序為平地鄉29.16%及都會區25.51%；每人平均就醫次數以山地鄉的1.84件最多，都會區1.64件最少；每次平均醫療費用則以都會區2,538點最低，平地鄉及山地鄉分別為2,808點及2,758點，男性均略高於女性。

相較於100年，急診就診率，山地鄉每百人約增加1.78人、平地鄉1.29人、都會區0.19人；每人平均就醫次數都會區及平地鄉分別減少0.04件及0.01件，山地鄉則增加0.03件；每次平均醫療費用平地鄉增加462點，山地鄉增加409點，都會區增加394點。（詳表3-30）

表 3-30 原住民族健保急診就醫指標—按性別及城鄉別分

單位：%、件數、點數

城鄉別	就診率			每人平均就醫次數（件）			每次平均醫療費用（點）		
	總計	男性	女性	總計	男性	女性	總計	男性	女性
104年									
都會區	25.51	25.34	25.65	1.64	1.60	1.68	2,538	2,603	2,488
平地鄉	29.16	28.31	30.02	1.80	1.79	1.80	2,808	2,930	2,690
山地鄉	30.43	30.48	30.37	1.84	1.85	1.83	2,758	2,867	2,637
100年									
都會區	25.32	25.38	25.28	1.68	1.63	1.72	2,145	2,190	2,109
平地鄉	27.87	27.29	28.46	1.80	1.80	1.81	2,346	2,441	2,252
山地鄉	28.65	28.56	28.75	1.81	1.80	1.81	2,349	2,454	2,234
	就診率差異值（%）			次數差異值（件）			點數差異值（點）		
都會區	0.19	-0.03	0.37	-0.04	-0.03	-0.04	394	413	379
平地鄉	1.29	1.02	1.56	-0.01	-0.01	-0.01	462	489	438
山地鄉	1.78	1.92	1.62	0.03	0.05	0.02	409	413	404

註：差異值為104年的指標減去100年的指標。

6、依區域別觀察，104年的急診就診率以東部地區（含福建省）30.20%最高；每人平均就醫次數介於1.68-1.82件間；每次平均醫療費用以中部地區2,871點最高。

104年的急診就診率以東部地區（含福建省）30.20%最高、其次依序為南部地區27.69%、北部地區26.48%及中部地區26.39%。每人平均就醫次數介於1.68-1.82件間。每次平均醫療費用依序為中部地區2,871點、東部地區（含福建省）2,797點、北部地區2,729點、及南部地區2,282點。

相較於100年，急診就診率以東部地區（含福建省）增幅1.38個百分點為最多，其次為南部地區1.28%、中部地區1.09%，及北部地區0.75%。每人平均就醫次數則變動不大，南部地區增加0.04件為最多，中部地區增加0.01件，東部地區（含福建省）維持1.82件，北部地區則減少0.05件。每次平均醫療費用增加點數依序為北部地區453點、東部地區（含福建省）

439 點、中部地區 393 點、及南部地區 341 點。(詳表 3-31)

表 3-31 原住民族健保急診就醫指標—按性別及區域別分

單位：%、件數、點數

城鄉別	就診率			每人平均就醫次數(件)			每次平均醫療費用(點)		
	總計	男性	女性	總計	男性	女性	總計	男性	女性
104 年									
北部地區	26.48	26.43	26.52	1.68	1.65	1.72	2,729	2,855	2,621
中部地區	26.39	26.24	26.52	1.70	1.69	1.70	2,871	3,023	2,734
南部地區	27.69	27.98	27.42	1.77	1.78	1.76	2,282	2,312	2,253
東部地區 (含福建省)	30.20	29.59	30.83	1.82	1.81	1.82	2,797	2,909	2,685
100 年									
北部地區	25.72	26.00	25.47	1.73	1.69	1.77	2,275	2,369	2,192
中部地區	25.30	25.28	25.32	1.69	1.66	1.71	2,478	2,604	2,365
南部地區	26.41	26.35	26.47	1.73	1.74	1.73	1,941	1,992	1,893
東部地區 (含福建省)	28.81	28.39	29.25	1.81	1.81	1.82	2,358	2,446	2,269
	就診率差異值(%)			次數差異值(件)			點數差異值(點)		
北部地區	0.75	0.43	1.05	-0.05	-0.04	-0.05	453	485	428
中部地區	1.09	0.96	1.20	0.01	0.03	-0.02	393	418	369
南部地區	1.28	1.64	0.95	0.04	0.04	0.03	341	320	360
東部地區 (含福建省)	1.38	1.20	1.58	0.00	0.01	0.00	439	463	416

註：差異值為 104 年的指標減去 100 年的指標

7、依族別觀察，104 年的急診就診率以卡那卡那富族最高 32.45%；每人平均就醫次數以邵族 1.96 件最高；每次平均醫療費用最高為撒奇萊雅族 3,561 點。

因拉阿魯哇族及卡那卡那富族於 103 年成立，資料可能較不穩定，若暫不考慮拉阿魯哇族及卡那卡那富族，則 104 年健保就診率以太魯閣族 31.65% 最高。

相較於 100 年，急診就診率的變動以邵族為每百人增加 5.94 人為最多，其次為太魯閣族增加 2.29 人及雅美族 1.76 人；卑南、噶瑪蘭及太魯閣族則分別減少 0.23、1.69、及 0.13 個百分點。每人平均就醫次數變動不大，以邵族增加 0.38 件為最多；噶瑪蘭族則減少 0.17 件。每次平均醫療費用則以撒奇萊雅族增加 843 點最多，其次為噶瑪蘭族 528 點及泰雅族 457 點。(詳表 3-32)

表 3-32 原住民族健保急診就醫指標—按性別及族別分

單位：%、件數、點數

族別	就診率			每人平均就醫次數（件）			每次平均醫療費用（點）		
	總計	男性	女性	總計	男性	女性	總計	男性	女性
104 年									
阿美族	26.38	26.13	26.62	1.70	1.69	1.71	2,760	2,870	2,657
泰雅族	29.88	29.52	30.20	1.78	1.74	1.83	2,837	2,943	2,748
排灣族	28.25	28.44	28.08	1.79	1.81	1.78	2,296	2,361	2,233
布農族	29.12	29.35	28.90	1.79	1.79	1.78	2,751	2,888	2,621
魯凱族	27.06	27.69	26.47	1.70	1.69	1.71	2,358	2,347	2,368
卑南族	28.55	28.51	28.58	1.73	1.76	1.71	2,518	2,725	2,318
鄒族	21.01	21.20	20.84	1.62	1.51	1.72	2,736	2,657	2,800
賽夏族	26.15	25.29	26.95	1.73	1.69	1.76	2,830	3,098	2,606
雅美族/達悟族	31.82	32.40	31.25	1.66	1.68	1.65	1,969	1,968	1,970
邵族	28.93	28.30	29.52	1.96	1.91	2.01	2,723	3,061	2,432
噶瑪蘭族	25.81	26.98	24.66	1.78	1.70	1.86	2,767	2,939	2,598
太魯閣族	31.65	31.41	31.87	1.80	1.77	1.82	2,945	3,056	2,846
撒奇萊雅族	26.56	25.00	28.13	1.53	1.46	1.59	3,561	3,653	3,486
賽德克族	28.29	28.60	27.98	1.65	1.69	1.61	2,968	3,100	2,826
拉阿魯哇族	28.92	29.37	28.46	1.63	1.81	1.43	2,729	2,933	2,457
卡那卡那富族	32.45	33.33	31.52	1.69	1.78	1.59	2,325	2,248	2,419
其他	24.56	24.11	25.10	1.76	1.77	1.74	2,912	3,162	2,623
拉阿魯哇族+卡那卡那富族+其他	24.72	24.29	25.24	1.75	1.77	1.73	2,900	3,143	2,617
拉阿魯哇族+卡那卡那富族+鄒族	21.59	21.84	21.36	1.62	1.54	1.70	2,719	2,653	2,775
100 年									
阿美族	25.79	25.73	25.85	1.72	1.72	1.72	2,327	2,428	2,229
泰雅族	29.22	29.00	29.42	1.80	1.75	1.86	2,380	2,453	2,318
排灣族	27.45	27.48	27.43	1.75	1.75	1.75	1,904	1,962	1,850
布農族	28.58	28.58	28.58	1.82	1.81	1.83	2,328	2,386	2,274
魯凱族	26.71	27.50	25.96	1.73	1.71	1.75	1,918	1,938	1,898
卑南族	28.77	28.13	29.39	1.77	1.73	1.80	2,136	2,239	2,045
鄒族	20.20	21.17	19.28	1.57	1.54	1.61	2,503	2,788	2,219
賽夏族	25.04	25.96	24.16	1.76	1.68	1.85	2,384	2,504	2,272
雅美族/達悟族	30.05	31.32	28.83	1.60	1.64	1.57	1,559	1,637	1,472
邵族	22.99	25.95	20.22	1.58	1.61	1.55	2,667	3,191	2,015
噶瑪蘭族	27.50	26.73	28.28	1.94	1.92	1.96	2,238	2,546	1,950
太魯閣族	29.36	29.23	29.47	1.80	1.75	1.84	2,574	2,715	2,450
撒奇萊雅族	25.15	25.88	24.41	1.51	1.49	1.53	2,718	2,804	2,630
賽德克族	28.42	29.17	27.63	1.65	1.62	1.69	2,546	2,612	2,476

其他	21.59	21.33	21.90	1.74	1.71	1.77	2,571	2,758	2,365
	就診率差異值 (%)			次數差異值 (件)			點數差異值 (點)		
阿美族	0.59	0.40	0.77	-0.02	-0.04	-0.01	432	442	427
泰雅族	0.66	0.52	0.79	-0.02	-0.01	-0.03	457	490	430
排灣族	0.80	0.96	0.66	0.04	0.06	0.03	392	400	384
布農族	0.54	0.76	0.33	-0.04	-0.02	-0.05	423	502	347
魯凱族	0.36	0.19	0.51	-0.03	-0.02	-0.04	440	409	470
卑南族	-0.23	0.38	-0.81	-0.03	0.03	-0.10	382	486	273
鄒族	0.81	0.03	1.56	0.04	-0.03	0.11	233	-131	581
賽夏族	1.11	-0.67	2.79	-0.03	0.01	-0.09	446	593	334
雅美族/達悟族	1.76	1.08	2.42	0.06	0.04	0.08	410	331	497
邵族	5.94	2.35	9.30	0.38	0.31	0.45	56	-131	417
噶瑪蘭族	-1.69	0.25	-3.61	-0.17	-0.22	-0.10	528	393	648
太魯閣族	2.29	2.18	2.40	0.00	0.02	-0.02	371	341	396
撒奇萊雅族	1.41	-0.88	3.71	0.02	-0.03	0.06	843	849	855
賽德克族	-0.13	-0.57	0.34	0.00	0.07	-0.07	421	488	350
拉阿魯哇族+卡那卡那富族+其他	3.13	2.96	3.34	0.01	0.06	-0.03	329	385	252
拉阿魯哇族+卡那卡那富族+鄒族	1.39	0.67	2.08	0.05	0.00	0.09	216	-135	555

註：差異值為 104 年的指標建去 100 年的指標

(五)、預防保健

全民健康保險基於”預防勝於治療”及”早期發現早期治療”的觀念，推動相關預防保健服務，為了解原住民族預防保健執行情形，呈現 104 年原住民族預防保健之利用率，作為衛生行政之參考。

本報告計算兩種兒童牙齒塗氟服務利用率，兒童牙齒塗氟服務利用率 A 與全國之定義相同（醫令代碼為 81），針對 6 歲以下兒童，每半年補助一次；然自 102 年起針對未滿 12 歲之低收入戶、身心障礙、原住民地區、偏遠地區及離島地區兒童，政府提供每三個月補助一次（醫令代碼為 87），因此另計算兒童牙齒塗氟服務利用率（B）做為衛生行政之參考。

因沒有 104 年原住民族吸菸及嚼檳榔的估計人數，口腔黏膜檢查服務利用率無法分析。

與全國相比，以成人預防保健服務利用率（全國 31.1%；原住民族 35.5 %），婦女乳房攝影檢查利用率（全國 39.5%；原住民族 40.6%）及定量免疫法糞便潛血檢查服務利用率（全國 42.0%；原住民族 44.4%）略高於全國；子宮頸檢查服務利用率（全國 27.5%；原住民族 24.9%）及孕產婦檢查服務利用率（全國 94.8%；原住民族 92.9%）略低於全國；然兒童預防保健服務利用率全國高於原住民約 11 個百分點。

以城鄉別來看，兒童預防保健及兒童牙齒塗氟服務（A）以都會區的利用率最高；孕婦產前檢查、子宮頸抹片檢查、婦女乳房攝影檢查、定量免疫法糞便潛血檢查及成人預防保健等服務，則以山地鄉的利用率較高。值得注意的是，兒童牙齒塗氟服務（A）在山地鄉及平地鄉的利用率各只有 5.1% 及 3.5%，但兒童牙齒塗氟服務（B）似乎可補其不足（利用率平地鄉 25.7%、山地鄉 23.6%）。（詳表 3-33）

表 3-33 104 年預防保健服務執行情形—依城鄉別

單位：%

	兒童預防保健服務利用率	孕婦產前檢查服務利用率	子宮頸抹片檢查服務利用率	婦女乳房攝影檢查服務利用率	定量免疫法糞便潛血檢查服務利用率	兒童牙齒塗氟服務利用率 A	兒童牙齒塗氟服務利用率 B	成人預防保健服務利用率
合計	67.1	92.9	24.9	40.6	44.4	10.4	-	35.5
山地鄉	63.3	93.6	27.3	52.5	52.2	5.1	23.6	42.0
平地鄉	59.0	92.3	20.5	36.7	41.9	3.5	25.7	36.8
都會區	72.2	92.8	25.9	34.8	38.8	15.8	-	27.2
全國*	78.3	94.8	27.5	39.5	42.0	51.7 [†]	-	31.1

*資料來源：政府資料開放平台

[†]104 年起，兒童牙齒塗氟業務由維生福利部心理及口腔健康司統籌辦理，數據由行政院性別統計資料庫取得。

依區域別來看，兒童預防保健服務率及兒童牙齒塗氟服務（A）檢查北部最高為 73.8% 及 13.3%；孕婦產前檢查各地區差異不大；子宮頸抹片檢查、婦女乳房攝影檢查、定量免疫法糞

便潛血檢查，及成人預防保健服務利用率以南部地區最高，分別為 30.5%、49.9%、52.7%及 41.6%（詳表 3-34）。

表 3-34 104 年預防保健服務執行情形—依區域別

單位：%

	兒童預防保健服務利用率	孕婦產前檢查服務利用率	子宮頸抹片檢查服務利用率	婦女乳房攝影檢查服務利用率	定量免疫法糞便潛血檢查服務利用率	兒童牙齒塗氟服務利用率(A)	成人預防保健服務利用率
北部區域	73.8	92.1	24.0	37.7	41.6	13.3	28.8
中部區域	64.5	94.9	27.3	38.0	41.3	12.8	35.0
南部區域	67.5	93.2	30.5	49.9	52.7	11.3	41.6
東部區域(含福建省)	57.9	93.0	21.5	38.8	43.1	3.3	37.0

依族別來看，較值得注意的是，雅美族似乎在各項預防保健使用率上皆低於其他各族，尤以兒童預防保健（51.7%）、子宮頸抹片檢查（19.4%）、婦女乳房攝影檢查（17.9%）及成人預防保健（10.0%）為最。孕婦產前檢查，除鄒族（88.8%）、雅美族（89.1%）、邵族（80.0%）、葛瑪蘭族（66.0%）及薩奇萊雅族（75.0%）使用率較低外，各族使用率皆高於 90%。子宮頸抹片檢查服務率除卡富卡富那族（66.7%）最高，其他各族使用率皆小於 40%（詳表 3-35）。

表 3-35 104 年預防保健服務執行情形—依族別

單位：%

	兒童預防保健服務利用率	孕婦產前檢查服務利用率	子宮頸抹片檢查服務利用率	婦女乳房攝影檢查服務利用率	定量免疫法糞便潛血檢查服務利用率	兒童牙齒塗氟服務利用率(A)	成人預防保健服務利用率
阿美族	66.1	90.4	21.8	33.7	38.4	11.3	31.7
泰雅族	72.2	95.9	22.8	41.1	46.4	10.4	34.7
排灣族	68.9	94.5	27.7	49.2	54.3	10.5	42.2
布農族	63.6	92.8	34.9	54.3	54.7	9.2	41.5
魯凱族	61.8	94.2	26.2	49.5	46.7	11.3	42.0
卑南族	67.6	91.7	22.6	34.9	39.7	9.7	35.8
鄒族	56.1	88.8	37.9	59.3	54.6	8.0	46.2
賽夏族	78.4	96.4	21.4	35.5	39.0	11.8	25.4
雅美族	51.7	89.1	19.4	17.9	39.5	10.3	10.0
邵族	66.5	80.0	30.9	44.4	34.0	11.5	22.8
葛瑪蘭族	61.1	66.0	24.9	33.4	44.3	10.7	34.6
太魯閣族	63.2	92.4	26.8	39.7	43.7	7.2	39.7
薩奇萊雅族	66.4	75.0	20.4	41.5	40.0	10.9	39.3
賽德克族	62.5	96.3	26.6	44.6	45.5	10.8	39.8
拉阿魯哇	98.2	100.0	38.3	61.2	60.5	16.7	43.8
卡那卡那富	74.8	96.7	66.7	86.5	59.1	11.3	67.7
其他	75.3	95.0	19.6	28.1	31.1	10.4	25.9

參、社會福利統計專章

社會福利公務統計旨在陳示我國重要社會福利施政成果，以實證提供政府施政績效評估及政策擬定之參考，進而達成促進全民健康與福祉之施政願景。

衛生福利部(以下簡稱衛福部)衛生福利公務統計係透過公務執行過程蒐集業務統計資訊，據以呈現我國醫政、健康促進、疾病管制、藥政、食品衛生、社會救助、社會服務、兒童及少年服務、婦女與家庭服務、老人服務、身心障礙者服務、家庭暴力及性侵害、國民年金保險等工作執行成果與資源分布。統計資料係由衛福部暨所屬機關、各縣市(政府)衛生局、各縣市(政府)社會局(處)等業務單位報送之公務報表會編而成。

本專章參考衛福部)之社會福利公務統計，擷取全國統計數及部分有原住民族統計數字之內容。若可取得資料庫，則以原住民族委員會提供之身分別，於衛福部統計處衛生福利資料科學中心，串聯相關檔案，進行統計分析。本專章共分七個章節，分別為：兒少衛生福利專章、長期照顧專章、身心障礙專章、老人服務專章、家庭暨婦女福利專章、國民年金、全民健保及團體意外保險統計、及社會福利工作人員。

因資料來源不同，於比較資料庫統計分析所得數據與衛福部衛生福利公務統計擷取之數據時，須加留意。衛生福利公務統計年報主要由各縣市(政府)報送資料，資料內容與各縣市執行業務方式有關。若各縣市蒐集資料時未要求登錄原住民族身分，則縣市報送的原住民族資料可能會不完整。如以資料串檔的方式，應較能確實勾稽出原住民族於各項服務的使用人數。然，早期長期照顧資料散佈於各縣市政府社會局處，少部分在衛生局，以身分證別勾稽「照管系統服務紀錄」，亦面臨資料不完整之窘境。此處僅以「照管系統服務紀錄」登錄服務做整理記錄，未來仍有賴政府部門資料庫整合，以進一步提供更完整之數據來分析。

此外，「家庭暴力」及「性侵害」雖有資料庫，然，資料庫中身分證號不詳的比例過高。因資料庫僅為「通報」資料，資料分析人員無法知道是否成案，對於未成案之案件，資料蒐集單位其實無權要求登錄身分證號。於性侵害案件中，部分被害人認識加害人，若警方沒有找到人，亦無法登錄加害人身分證號。此皆為身分證號不詳之可能原因。因此，本年報計算出之原住民族受害人及加害人相關之家庭暴力及性侵害案件數，有可能會少於各縣市報送之衛生福利公務統計年報。

本統計工作極為繁瑣，在資料庫不夠完善及有限人力及時間下，內容有未臻周延之處，還請各界不吝指正，藉資未來改進之參考。

一、兒少福利

(一)、發展遲緩兒童早期療育服務個案通報概況

發展遲緩兒童早期療育服務個案通報概況所使用資料為衛福部社家署所提供「發展遲緩兒童通報暨個案管理整合系統」，並比對原民會所提供原住民戶籍資料檔及死亡檔，所進行之統計。需注意的是，此為「通報」資料，有可能通報個案經評估後並非發展遲緩兒童，這部分需進一步蒐集資料。

104 年共通報 958 名原住民族兒童，男孩 624 名，女孩 334 名（詳表 4-1）。其中，以東部地區通報人數最多，為 358 人；中部及南部僅皆通報 149 人。以城鄉別分，超過半數服務個案由都會區通報，為 501 人，山地地區及平地地區分別為 274 人及 181 人。另有 2 人通報縣市不詳。

以年齡別區分，近四分之一兒童是 4 歲至未滿 5 歲通報（219 人，22.9%），其次是 5 歲至未滿 6 歲（218 人，22.8%）；應是這個年齡的兒童，開始至幼兒園就讀，而被發現並通報。然一般而言，幼兒的發展黃金期為 0-3 歲，三歲以前是早期療育最有效的時期。以目前總通報人數來看，36.6%是在 3 歲前通報。財團法人中華民國發展遲緩兒童基金會希望在 105 年前，將 0-2 歲遲緩兒早期發現率增至六成。以 104 年原住民族數據來看，2 歲以前通報率僅 19.9%，南部地區 2 歲前通報率表現較好，為 28.2%，然東部地區僅 16.2%；以城鄉別來看，都會地區 2 歲前通報率為 20.2%，平地地區為 13.3%，山地地區為 24.1%。雖 2 歲前兒童因未接受任何醫療服務，篩檢不易，103 年，全國 2 歲前通報比率為 23.5%，皆有進步的空間。

其他發展遲緩兒童早期療育服務人數及補助概況，104 年之資料並無登錄，而「收托單位」欄位中，無資料的狀況高達 96.7%，這部分可能須進一步了解，可能的原因為何。

(二)、兒少醫療補助

原計畫由衛生福利部資料科學中心之「弱勢兒童及少年生活扶助核定名冊」，然資料內容無法區分「生活扶助補助」、「托育費用補助」、或「醫療費用補助」之個案及金額。

表 4-1 原住民族發展遲緩兒童早期療育服務個案通報概況

	全國			0-未滿1歲			1-未滿2歲			2-未滿3歲			3-未滿4歲			4-未滿5歲			5-未滿6歲			6歲以上		
	總計	%	性別	總計	%	性別	總計	%	性別	總計	%	性別	總計	%	性別	總計	%	性別	總計	%	性別	總計	%	性別
原住民族人數	958		624 334	90 9.4		50 40	101 10.5		55 46	160 16.7		103 57	131 13.7		83 48	219 22.9		159 60	218 22.8		146 72	39 4.1		28 11
全國	20,658		14,139 6,519	2,265 11.0		1,219 1,046	2,587 12.5		1,592 995	4,520 21.9		3,255 1,265	3,367 16.3		2,385 982	3,603 17.4		2,601 1,002	3,349 16.2		2,367 982	967 4.7		720 247
依族別																								
阿美族	339 35.4		213 34.1 126 37.7	26 7.7		13 13	28 7.8		12 16	48 13.4		30 18	56 15.7		35 21	86 24.1		60 26	73 20.4		48 25	22 6.2		15 7
泰雅族	133 13.9		84 13.5 49 14.7	16 12.0		10 6	17 12.8		11 6	25 18.8		15 10	11 8.3		10 1	30 22.6		19 11	29 21.8		16 13	5 3.8		3 2
排灣族	141 14.7		96 15.4 45 13.5	11 7.8		8 3	18 12.8		10 8	23 16.3		13 10	27 19.1		17 10	35 24.8		28 7	23 16.3		16 7	4 2.8		4 0
布農族	152 15.9		96 15.4 56 16.8	14 9.2		7 7	22 14.5		13 9	25 16.4		18 7	16 10.5		7 9	34 22.4		21 13	37 24.3		28 9	4 2.6		2 2
魯凱族	15 1.6		9 1.4 6 1.8	2 13.3		1 1	2 13.3		0 2	5 33.3		3 2	0 0.0		0 0	5 33.3		4 1	1 6.7		1 0	0 0.0		0 0
卑南族	29 3.0		22 3.5 7 2.1	2 6.9		1 1	1 3.4		1 0	6 20.7		5 1	5 17.2		4 1	5 17.2		5 0	9 31.0		5 4	1 3.4		1 0
鄒族	9 0.9		8 1.3 1 0.3	1 11.1		1 0	0 0.0		0 0	2 22.2		2 0	1 11.1		1 0	2 22.2		2 0	3 33.3		2 1	0 0.0		0 0
賽夏族	7 0.7		5 0.8 2 0.6	0 0.0		0 0	2 28.6		2 0	1 14.3		0 1	0 0.0		0 0	2 28.6		2 0	2 28.6		1 1	0 0.0		0 0
雅美族/達悟族	5 0.5		3 0.5 2 0.6	0 0.0		0 0	0 0.0		0 0	0 0.0		0 0	3 60.0		1 2	1 20.0		1 0	0 0.0		0 0	1 20.0		1 0
邵族	1 0.1		1 0.2 0 0.0	0 0.0		0 0	0 0.0		0 0	1 100.0		1 0	0 0.0		0 0	0 0.0		0 0	0 0.0		0 0	0 0.0		0 0
葛瑪蘭族	1 0.1		1 0.2 0 0.0	0 0.0		0 0	0 0.0		0 0	0 0.0		0 0	1 100.0		1 0	0 0.0		0 0	0 0.0		0 0	0 0.0		0 0
太魯閣族	98 10.2		69 11.1 29 8.7	16 16.3		9 7	8 8.2		5 3	18 18.4		11 7	7 7.1		5 2	14 14.3		14 0	33 33.7		23 10	2 2.0		2 0
薩奇萊雅族	0 0.0		0 0.0 0 0.0	0 0.0		0 0	0 0.0		0 0	0 0.0		0 0	0 0.0		0 0	0 0.0		0 0	0 0.0		0 0	0 0.0		0 0
賽德克族	22 2.3		13 2.1 9 2.7	2 9.1		0 2	2 9.1		1 1	3 13.6		3 0	3 13.6		1 2	5 22.7		3 2	7 31.8		5 2	0 0.0		0 0
拉阿魯哇族	2 0.2		2 0.3 0 0.0	0 0.0		0 0	0 0.0		0 0	1 50.0		1 0	0 0.0		0 0	0 0.0		0 0	1 50.0		1 0	0 0.0		0 0
卡那卡那富族	1 0.1		1 0.2 0 0.0	0 0.0		0 0	0 0.0		0 0	0 0.0		0 0	1 100.0		1 0	0 0.0		0 0	0 0.0		0 0	0 0.0		0 0
其他	3 0.3		1 0.2 2 0.6	0 0.0		0 0	1 33.3		0 1	2 66.7		1 1	0 0.0		0 0	0 0.0		0 0	0 0.0		0 0	0 0.0		0 0
依地區別																								
北	300 31.3		198 31.7 102 30.5	27 9.0		15 12	26 8.7		14 12	50 16.7		35 15	42 14.0		26 16	73 24.3		52 21	64 21.3		40 24	18 6.0		16 2
中	149 15.6		99 15.9 50 15.0	17 11.4		7 10	21 14.1		14 7	31 20.8		21 10	17 11.4		10 7	28 18.8		20 8	31 20.8		25 6	4 2.7		2 2
南	149 15.6		92 14.7 57 17.1	17 11.4		11 6	25 16.8		16 9	29 19.5		13 16	26 17.4		15 11	31 20.8		22 9	21 14.1		15 6	0 0.0		0 0
東	358 37.4		234 37.5 124 37.1	29 8.1		17 12	29 8.1		11 18	50 14.0		34 16	46 12.8		32 14	87 24.3		65 22	100 27.9		65 35	17 4.7		10 7
不詳	2 0.2		1 0.2 1 0.3	0 0.0		0 0	0 0.0		0 0	0 0.0		0 0	0 0.0		0 0	0 0.0		0 0	2 100.0		1 1	0 0.0		0 0
依城鄉別																								
都會	501 52.3		327 52.4 174 52.1	49 9.8		27 22	52 10.4		30 22	89 17.8		56 33	77 15.4		48 29	112 22.4		82 30	97 19.4		63 34	25 5.0		21 4
平地	181 18.9		121 19.4 60 18.0	8 4.4		3 5	16 8.8		5 11	21 11.6		17 4	28 15.5		21 7	52 28.7		37 15	46 25.4		33 13	10 5.5		5 5
山地	274 28.6		175 28.0 99 29.6	33 12.0		20 13	33 12.0		20 13	50 18.2		30 20	26 9.5		14 12	55 20.1		40 15	73 26.6		49 24	4 1.5		2 2
不詳	2 0.2		1 0.2 1 0.3	0 0.0		0 0	0 0.0		0 0	0 0.0		0 0	0 0.0		0 0	0 0.0		0 0	2 100.0		1 1	0 0.0		0 0

資料來源：衛福部社家署提供之發展遲緩兒童通報暨個案管理整合系統資料。全國資料來源為衛福部統計處 (<https://dep.mohw.gov.tw/DOS/np-2961-113.html>, date of access: 2017-11-15)。統計處資料來源為各縣市報送之紙本資料，於全國比較時須加注意。

二、身心障礙

身心障礙所使用資料為衛福部統計處所提供「身心障礙資料檔」，並比對原民會所提供原住民戶籍資料檔及死亡檔，所進行之統計。

自 69 年及 70 年相繼公布《殘障福利法》及其施行細則，奠下我國推展身心障礙福利服務之基礎；79 年、84 年及 86 年修正增列障礙等級，86 年復將法案名稱修正為《身心障礙者保護法》。另為配合環境變遷，積極保障身心障礙者之權益，並使身心障礙分類與國際接軌，96 年更名為《身心障礙者權益保障法》。「身心障礙資料檔」之資料來源為「全國身心障礙福利資訊整合平台」，此系統每日更新身心障礙者相關資料，與公務統計以季方式填報產出之數據有落差（全國總計約差 4,500 人）。

104 年底領有身心障礙證明(手冊)者計 30,844 人(詳表 4-2)，占原住民人口比率為 5.6%，較 103 年增加一個百分點，同年全國身心障礙者占全國總人口比率維持在 4.9%。按性別分，104 年原住民身心障礙者，男性 17,417 人占 56.5%，高於女性之 13,427 人（或占 43.5%）。依地區別分，104 年，以東部地區最多，為 13,560 人，占東部人口 7.9%；依城鄉別分，身心障礙人口多分布於平地鄉及山地鄉，104 年分別為 10,065 人及 11,814 人，占平地及山地地區原住民人口的 7.6% 及 7.2%。

以障礙類別分（詳表 4-3），最多為肢體障礙者，占所有身心障礙者人數 40.1%，其次為智能障礙者占 12.3%，及多重障礙者占 11.0%。全國數據中，亦以肢體障礙者人數占最大宗(32.5%)。因「身心障礙資料檔」中無提供障礙成因資料，無法進一步分析原住民中造成肢體障礙之原因。以全國資料來看，因疾病導致之肢體障礙占 51.9%、意外 11.7%、交通事故 7.7%、先天 6.8%、職業傷害 5.1%。然原住民生活、職業、及文化習慣未必等同於全國，全國資料僅供參考。未來仍應與統計處討論，新增相關欄位至資料檔中，以利進一步分析。

以障礙等級分（詳表 4-4），重度/極重度障礙者約 8,305 人，占所有障礙人數 26.9%，略低於全國重度極重度障礙人數（27.4%）。以年齡別分（詳表 4-5），男女性略有不同：男性 45 至未滿 60 歲占 34.1%，60 歲以上占 28.7%；女性 45 至未滿 60 歲占 28.0%，60 歲以上占 39.7%；男女合計，45 至未滿 60 歲占 31.4%，60 歲以上占 33.5%。相對全國而言，45 至未滿 60 歲占 26.3%，60 歲以上占 48.9%，原住民身心障礙者年齡分布相對年輕。此外，重度/極重度障礙者常見於多重障礙者，占 28.9%、重要器官失去功能者，占 23.2%，及肢體障礙者，占 19.2%（詳表 4-6）。同時看年齡別與障礙別（表 4-7），12 歲前最常見之障礙類別為「智能障礙」（男 337 人，38.1%；女 215 人，37.8%），相對全國，12 歲前身心障礙者，智能障礙者占約 26.2%。

因全民健保資料源自於申報，使用健保資料認定失智症者仍有疑慮，本年報採保守估計，由「身心障礙資料檔」中擷取失智症者之資訊（詳表 4-3 至 4-7）。

在所有身心障礙者中，104 年有 622 位失智症患者（詳表 4-3），占所有身心障礙 2.0%，其中 360 位為女性；以城鄉別分，270 名（43.4%）戶籍在平地鄉，220 名（35.4%）在山地鄉，僅 132 名（21.2%）在都會區。在 622 位失智者中，有 228 位（38.4%）為重度/極重度（詳表 4-6），其中男性 93 位，女性 135 位。

表 4-2 原住民族身心障礙者人數

	總人數			身心障礙者占 總人口比率(%)	男性身心障礙者占 男性總人口比率 (%)	女性身心障礙者占 女性總人口比率 (%)
	總計	男性	女性			
原住民族人數	30,844	17,417	13,427	5.64	6.54	4.78
全國人數	1,155,650	655,444	500,206	4.92	5.60	4.25
依族別						
阿美族	10,807	6,236	4,571	5.32	6.26	4.42
泰雅族	4,678	2,482	2,196	5.38	6.02	4.8
排灣族	5,413	3,044	2,369	5.55	6.45	4.71
布農族	3,350	1,879	1,471	5.91	6.86	5.02
魯凱族	724	411	313	5.59	6.53	4.7
卑南族	822	440	382	6.03	6.68	5.42
鄒族	317	162	155	4.76	5.1	4.45
賽夏族	354	200	154	5.47	6.4	4.59
雅美族/達悟族	237	134	103	5.31	6.08	4.56
邵族	45	27	18	5.85	7.24	4.55
葛瑪蘭族	95	50	45	6.73	7.22	6.27
太魯閣族	2,380	1,303	1,077	7.87	8.92	6.89
薩奇萊雅族	61	40	21	7.14	9.3	4.95
賽德克族	566	338	228	6.05	7.26	4.86
拉阿魯哇族	14	10	4	4.9	6.99	2.8
卡那卡那富族	6	3	3	2.4	2.36	2.44
其它	975	658	317	6.41	8	4.54
依地區別						
北	7,718	4,241	3,477	4.09	4.75	3.5
中	3,968	2,237	1,731	4.97	5.87	4.14
南	5,598	3,066	2,532	5.29	6.02	4.61
東	13,560	7,873	5,687	7.87	8.96	6.73
依城鄉別						
都會	8,965	4,498	4,467	3.57	3.95	3.26
平地	10,065	5,779	4,286	7.6	8.64	6.55
山地	11,814	7,140	4,674	7.23	8.37	5.98

資料來源：衛福部統計處資料科學中心串檔資料。全國資料來源為衛福部統計處 (<https://dep.mohw.gov.tw/DOS/np-2961-113.html>, date of access: 2018-03-06)

說明：1.身心障礙者占總人口比率=(身心障礙人口數)/(總人口數)*100。

2.男性身心障礙者占男性總人口比率=(男性身心障礙人口數)/(男性總人口數)*100。

3.女性身心障礙者占女性總人口比率=(女性身心障礙人口數)/(女性總人口數)*100。

表 4-3 原住民族身心障礙者人數案類別分

	視覺障礙者	聽覺機能障礙者	平衡機能障礙者	聲音機能或語言機能障礙者	肢體障礙者	智能障礙者	重要器官失去功能者	顏面損傷者	植物人	失智症者	自閉症者	慢性精神病患者	多重障礙者	頑性(難治型)癲癇症者	因罕見疾病而致身心功能障礙者	其他障礙者	新制類別無法對應舊制類別者
原住民族人數	1,169	2,330	69	369	12,359	3,808	3,175	111	142	622	149	2,653	3,383	139	50	93	223
原住民族人數%	3.8	7.6	0.2	1.2	40.1	12.3	10.3	0.4	0.5	2.0	0.5	8.6	11.0	0.5	0.2	0.3	0.7
全國人數	57,319	122,906	3,739	14,482	375,730	100,797	147,856	4,644	4,046	46,054	13,293	124,240	124,215	4,826	2,068	3,646	5,789
全國%	5.0	10.6	0.3	1.3	32.5	8.7	12.8	0.4	0.4	4.0	1.2	10.8	10.7	0.4	0.2	0.3	0.5
依族別																	
阿美族	376	812	26	164	4,436	1,417	1,015	42	38	250	60	834	1,191	33	13	30	70
泰雅族	169	422	15	36	1,726	489	478	9	37	87	21	540	559	30	7	13	40
排灣族	229	367	≤5	67	2,349	597	610	17	21	94	31	393	530	27	15	22	40
布農族	129	171	≤5	31	1,349	464	446	19	16	58	12	244	344	19	8	6	30
魯凱族	34	42	≤5	8	342	72	72	6	≤5	6	≤5	57	64	≤5	≤5	6	≤5
卑南族	32	57	≤5	11	334	97	101	≤5	≤5	19	≤5	56	90	≤5	≤5	≤5	6
鄒族	11	18	≤5	≤5	137	35	44	≤5	≤5	6	≤5	19	33	≤5	≤5	≤5	≤5
賽夏族	10	28	≤5	≤5	123	47	38	≤5	≤5	≤5	≤5	22	66	≤5	≤5	≤5	≤5
雅美族/達悟族	31	7	≤5	≤5	82	33	16	≤5	≤5	≤5	≤5	36	20	≤5	≤5	≤5	≤5
邵族	≤5	≤5	≤5	≤5	9	7	8	≤5	≤5	≤5	≤5	≤5	≤5	≤5	≤5	≤5	≤5
葛瑪蘭族	≤5	7	≤5	≤5	47	8	≤5	≤5	≤5	≤5	≤5	14	≤5	≤5	≤5	≤5	≤5
太魯閣族	82	249	9	31	802	350	194	6	≤5	58	9	262	284	11	≤5	≤5	21
薩奇萊雅族	≤5	≤5	≤5	≤5	24	≤5	≤5	≤5	≤5	≤5	≤5	6	8	≤5	≤5	≤5	≤5
賽德克族	21	67	≤5	6	230	51	54	≤5	≤5	8	≤5	59	54	6	≤5	≤5	≤5
拉阿魯哇族	≤5	≤5	≤5	≤5	≤5	≤5	6	≤5	≤5	≤5	≤5	≤5	≤5	≤5	≤5	≤5	≤5
卡那卡那富族	≤5	≤5	≤5	≤5	≤5	≤5	≤5	≤5	≤5	≤5	≤5	≤5	≤5	≤5	≤5	≤5	≤5
其	36	75	≤5	7	361	136	86	≤5	7	17	≤5	106	129	≤5	≤5	≤5	≤5
依地區別																	
北	279	593	23	78	2,849	981	855	30	44	107	56	749	918	37	18	33	68
中	161	326	6	51	1,527	480	421	19	26	63	21	344	430	33	8	11	41
南	231	385	7	58	2,498	584	648	24	23	95	29	417	480	33	12	28	46
東	498	1,026	33	182	5,485	1,763	1,251	38	49	357	43	1,143	1,555	36	12	21	68
依城鄉別																	
都會	339	601	21	116	3,177	1,289	1,029	44	36	132	88	878	985	57	26	48	99
平地	360	768	25	149	4,140	1,224	925	29	42	270	32	831	1,170	25	6	15	54
山地	470	961	23	104	5,042	1,295	1,221	38	64	220	29	944	1,228	57	18	30	70

依縣市																	
連江縣	≤5	≤5	≤5	≤5	≤5	≤5	≤5	≤5	≤5	≤5	≤5	≤5	≤5	≤5	≤5	≤5	≤5
金門縣	≤5	≤5	≤5	≤5	6	≤5	≤5	≤5	≤5	≤5	≤5	≤5	≤5	≤5	≤5	≤5	≤5
宜蘭縣	34	104	6	6	425	102	116	≤5	≤5	12	≤5	91	137	≤5	≤5	≤5	≤5
桃園市	81	199	≤5	32	962	344	264	8	12	41	16	200	286	10	≤5	≤5	9
新竹縣	34	84	≤5	≤5	389	117	108	≤5	13	20	≤5	125	127	6	≤5	≤5	≤5
苗栗縣	14	54	≤5	7	232	80	61	≤5	7	13	≤5	63	96	≤5	≤5	≤5	≤5
彰化縣	10	8	≤5	≤5	75	31	19	≤5	≤5	≤5	≤5	15	20	≤5	≤5	≤5	≤5
南投縣	79	166	≤5	17	767	152	202	9	11	27	≤5	154	186	20	≤5	≤5	6
雲林縣	≤5	≤5	≤5	≤5	34	13	12	≤5	≤5	≤5	≤5	7	7	≤5	≤5	≤5	≤5
嘉義縣	11	20	≤5	≤5	111	37	41	≤5	≤5	7	≤5	11	36	≤5	≤5	≤5	≤5
屏東縣	161	252	≤5	39	1,753	326	391	16	14	54	16	225	276	24	7	17	17
台東縣	237	382	14	78	2,576	822	629	19	29	145	23	431	747	10	6	13	13
花蓮縣	260	642	19	104	2,899	938	622	19	20	211	20	708	806	26	6	8	8
澎湖縣	≤5	≤5	≤5	≤5	≤5	≤5	≤5	≤5	≤5	≤5	≤5	≤5	≤5	≤5	≤5	≤5	≤5
基隆市	15	28	≤5	≤5	136	47	56	≤5	≤5	≤5	≤5	37	26	≤5	≤5	≤5	≤5
新竹市	≤5	10	≤5	≤5	50	23	12	≤5	≤5	≤5	≤5	14	19	≤5	≤5	≤5	≤5
嘉義市	≤5	≤5	≤5	≤5	9	≤5	≤5	≤5	≤5	≤5	≤5	≤5	≤5	≤5	≤5	≤5	≤5
台北市	44	46	≤5	10	170	57	68	≤5	≤5	10	9	94	88	≤5	≤5	≤5	6
高雄市	51	98	≤5	19	528	179	183	≤5	6	31	8	151	139	≤5	≤5	≤5	9
新北市	66	122	≤5	19	717	291	231	13	12	19	26	188	235	7	7	12	12
台中市	53	95	≤5	22	419	204	127	8	7	18	9	105	121	10	≤5	≤5	≤5
台南市	8	13	≤5	≤5	92	41	29	≤5	≤5	≤5	≤5	23	26	≤5	≤5	≤5	≤5

資料來源：衛福部統計處資料科學中心申檔資料。全國資料來源為衛福部統計處 (<https://dep.mohw.gov.tw/DOS/np-2961-113.html>, date of access: 2018-03-06)

表 4-4 原住民族身心障礙者人數—按等級分

	極重度/重度			中度/輕度		
	總計	男性	女性	總計	男性	女性
原住民族人數	8,305	4,501	3,804	22,539	12,916	9,623
原住民族程度別%	26.9	25.8	28.3	73.1	74.2	71.7
全國人數	335,815	182,243	153,572	891,835	573,201	346,634
全國程度別%	27.4	24.1	30.7	72.6	75.9	69.3
依族別						
阿美族	2,772	1,524	1,248	8,035	4,712	3,323
泰雅族	1,279	660	619	3,399	1,822	1,577
排灣族	1,475	809	666	3,938	2,235	1,703
布農族	910	465	445	2,440	1,414	1,026
魯凱族	202	116	86	522	295	227
卑南族	222	125	97	600	315	285
鄒族	101	48	53	216	114	102
賽夏族	115	56	59	239	144	95
雅美族/達悟族	72	35	37	165	99	66
邵族	9	3	6	36	24	12
葛瑪蘭族	18	9	9	77	41	36
太魯閣族	641	336	305	1,739	967	772
薩奇萊雅族	18	10	8	43	30	13
賽德克族	137	86	51	429	252	177
拉阿魯哇族	8	5	3	6	8	4
卡那卡那富族	0	0	0	6		
其	326	214	112	649	444	205
依地區別						
北	2,089	1,098	991	5,629	3,143	2,486
中	1,062	573	489	2,906	1,664	1,242
南	1,555	820	735	4,043	2,246	1,797
東	3,599	2,010	1,589	9,961	5,863	4,098
依城鄉別						
都會	2,370	1,141	1,229	6,595	3,357	3,238
平地	2,663	1,477	1,186	7,402	4,302	3,100
山地	3,272	1,883	1,389	8,542	5,257	3,285

資料來源：衛福部統計處資料科學中心串檔資料。全國資料來源為衛福部統計處 (<https://dep.mohw.gov.tw/DOS/np-2961-113.html>, date of access: 2018-03-06)

表 4-5 原住民族身心障礙者人數—按年齡別分

	男性						女性						
	0-11	12-17	18-29	30-44	45-59	60+	0-11	12-17	18-29	30-44	45-59	60+	
原住民族人數	884	789	1,599	3,212	5,932	5,001	569	545	1,112	2,111	3,760	5,330	
原住民族年齡別%	5.1	4.5	9.2	18.4	34.1	28.7	4.2	4.1	8.3	15.7	28.0	39.7	
依族別													
阿美族	305	280	546	1,095	1,892	2,118	195	196	402	666	1,127	1,985	
泰雅族	135	125	228	502	852	640	97	95	165	398	642	799	
排灣族	170	132	276	513	1,099	854	107	89	179	344	713	937	
布農族	106	90	182	423	716	362	75	56	138	248	460	494	
魯凱族	13	22	31	54	170	121	8	10	19	42	105	129	
卑南族	23	19	39	66	159	134	18	12	28	56	99	169	
邵族	≤7	≤7	13	30	55	51	≤7	≤7	9	24	45	74	
賽夏族	16	11	19	33	72	49	≤7	≤7	10	15	24	46	
雅美族/達悟族	≤7	≤7	9	34	55	24	≤7	≤7	≤7	20	25	47	
邵族	≤7	0	0	≤7	9	9	≤7	0	≤7	≤7	≤7	8	
葛瑪蘭族	≤7	≤7	≤7	9	15	21	0	≤7	≤7	≤7	15	21	
太魯閣族	85	63	160	247	465	283	42	52	106	175	302	400	
薩奇萊雅族	0	≤7	0	≤7	14	20	0	≤7	0	≤7	≤7	13	
賽德克族	12	14	28	59	113	112	13	≤7	17	42	68	81	
拉阿魯哇族	0	0	0	≤7	≤7	≤7	0	0	≤7	0	≤7	≤7	
卡那卡那富族				≤7							≤7		
其他	≤7	17	65	134	240	199	≤7		13	21	61	105	
依地區別													
北	282	240	457	885	1,387	990	190	182	343	682	1,078	1,002	
中	150	130	210	416	844	487	104	80	160	304	507	576	
南	149	126	257	538	1,111	885	108	72	178	352	778	1,044	
東	303	293	675	1,373	2,590	2,639	167	211	431	773	1,397	2,708	
依城鄉別													
都會	367	354	553	880	1,319	695	264	226	420	802	1,394	1,106	
平地	202	206	452	968	1,800	2,088	99	153	294	548	977	2,084	
山地	235	226	548	1,358	2,682	2,006	138	163	340	729	1,288	1,880	

資料來源：衛福部統計處資料科學中心串檔資料。全國資料來源為衛福部統計處 (<https://dep.mohw.gov.tw/DOS/np-2961-113.html>, date of access: 2018-03-06)

表 4-6 原住民族身心障礙者人數按類別及等級分

障礙類別	原住民族																	
	極重度/重度									中度/輕度								
	總計			男性			女性			總計			男性			女性		
	Total	Col%	Row%	Male	Col%	Row%	Female	Col%	Row%	Total	Col%	Row%	Male	Col%	Row%	Female	Col%	Row%
總計	8,305	100.0		4,501	100.0		3,804	100.0		22,539	100.0		12,916	100.0		9,623	100.0	
視覺障礙者	476	5.7	40.7	246	5.5	39.0	230	6.0	42.8	693	3.1	59.3	385	3.0	61.0	308	3.2	57.2
聽覺機能障礙者	464	5.6	19.9	258	5.7	20.7	206	5.4	19.0	1,866	8.3	80.1	987	7.6	79.3	879	9.1	81.0
平衡機能障礙者																		
聲音機能或語言機能障礙者	84	1.0	19.2	60	1.3	23.3	24	0.6	13.3	354	1.6	59.3	197	1.5	59.3	157	1.6	59.3
肢體障礙者	1,591	19.2	12.9	978	21.7	12.7	613	16.1	13.1	10,768	47.8	87.1	6,700	51.9	87.3	4,068	42.3	86.9
智能障礙者	453	5.5	11.9	240	5.3	10.9	213	5.6	13.2	3,355	14.9	88.1	1,958	15.2	89.1	1,397	14.5	86.8
重要器官失去功能者	1,923	23.2	60.6	883	19.6	56.3	1,040	27.3	64.8	1,252	5.6	39.4	686	5.3	43.7	566	5.9	35.2
顏面損傷者	6	0.1	5.4	3	0.1	4.5	3	0.1	6.7	105	0.5	94.6	63	0.5	95.5	42	0.4	93.3
植物人	142	1.7	100.0	72	1.6	100.0	70	1.8	100.0	0	0.0	0.0	0	0.0	0.0	0	0.0	0.0
失智症者	228	2.7	36.7	93	2.1	35.5	135	3.5	37.5	394	1.7	63.3	169	1.3	64.5	225	2.3	62.5
自閉症者	26	0.3	17.4	21	0.5	16.4	5	0.1	23.8	123	0.5	82.6	107	0.8	83.6	16	0.2	76.2
慢性精神病患者	431	5.2	16.2	249	5.5	22.8	182	4.8	11.6	2,222	9.9	83.8	841	6.5	77.2	1,381	14.4	88.4
多重障礙者	2,397	28.9	70.9	1,351	30.0	69.3	1,046	27.5	72.9	986	4.4	29.1	598	4.6	30.7	388	4.0	27.1
頑性(難治型)癲癇症者	34	0.4	18.0	20	0.4	20.8	14	0.4	15.1	155	0.7	59.3	76	0.6	59.3	79	0.8	59.3
因罕見疾病而致身心功能障礙者																		
其他障礙者	39	0.5	41.9	20	0.4	44.4	19	0.5	39.6	54	0.2	58.1	25	0.2	55.6	29	0.3	60.4
新制類別無法對應舊制類別者	11	0.1	4.9	7	0.2	5.3	4	0.1	4.3	212	0.9	95.1	124	1.0	94.7	88	0.9	95.7

障礙類別	全國																	
	極重度/重度									中度/輕度								
	總計			男性			女性			總計			男性			女性		
	Total	Col%	Row%	Male	Col%	Row%	Female	Col%	Row%	Total	Col%	Row%	Male	Col%	Row%	Female	Col%	Row%
總計	335,815	100.0		182,243	100.0		153,572	100.0		819,835	100.0		473,201	100.0		346,634	100.0	
視覺障礙者	20,475	6.1	35.7	11,068	6.1	37.0	9,407	6.1	34.3	36,844	4.5	64.3	18,856	4.0	63.0	17,988	5.2	65.7
聽覺機能障礙者	19,453	5.8	15.8	10,675	5.9	15.1	8,778	5.7	16.8	103,453	12.6	84.2	59,864	12.7	84.9	43,589	12.6	83.2
平衡機能障礙者	176	0.1	4.7	85	0.0	4.0	91	0.1	5.7	3,563	0.4	95.3	2,051	0.4	96.0	1,512	0.4	94.3
聲音機能或語言機能障礙者	3,758	1.1	25.9	3,027	1.7	28.6	731	0.5	18.7	10,724	1.3	74.1	7,548	1.6	71.4	3,176	0.9	81.3
肢體障礙者	51,753	15.4	13.8	29,459	16.2	13.2	22,294	14.5	14.6	323,977	39.5	86.2	193,063	40.8	86.8	130,914	37.8	85.4
智能障礙者	22,881	6.8	22.7	12,697	7.0	22.1	10,184	6.6	23.5	77,916	9.5	77.3	44,807	9.5	77.9	33,109	9.6	76.5
重要器官失去功能者	81,608	24.3	55.2	42,926	23.6	50.5	38,682	25.2	61.5	66,248	8.1	44.8	41,996	8.9	49.5	24,252	7.0	38.5
顏面損傷者	267	0.1	5.7	140	0.1	4.3	127	0.1	8.9	4,377	0.5	94.3	3,082	0.7	95.7	1,295	0.4	91.1
植物人	4,040	1.2	99.9	2,338	1.3	99.9	1,702	1.1	99.8	6	0.0	0.1	2	0.0	0.1	4	0.0	0.2
失智症者	16,206	4.8	35.2	5,579	3.1	31.3	10,627	6.9	37.6	29,848	3.6	64.8	12,217	2.6	68.7	17,631	5.1	62.4
自閉症者	1,539	0.5	11.6	1,250	0.7	10.8	289	0.2	16.9	11,754	1.4	88.4	10,337	2.2	89.2	1,417	0.4	83.1
慢性精神病患者	22,342	6.7	18.0	11,789	6.5	19.5	10,553	6.9	16.6	101,898	12.4	82.0	48,760	10.3	80.5	53,138	15.3	83.4
多重障礙者	88,483	26.3	71.2	49,641	27.2	68.5	38,842	25.3	75.0	35,732	4.4	28.8	22,810	4.8	31.5	12,922	3.7	25.0

頑性（難治型）癲癇症者	49	0.0	1.0	30	0.0	1.2	19	0.0	0.9	4,777	0.6	99.0	2,564	0.5	98.8	2,213	0.6	99.1
因罕見疾病而致身心功能障礙者	844	0.3	40.8	454	0.2	41.4	390	0.3	40.2	1,224	0.1	59.2	643	0.1	58.6	581	0.2	59.8
其他障礙者	1,398	0.4	38.3	778	0.4	39.6	620	0.4	36.9	2,248	0.3	61.7	1,187	0.3	60.4	1,061	0.3	63.1
新制類別無法對應舊制類別者	543	0.2	9.4	307	0.2	8.3	236	0.2	11.4	5,246	0.6	90.6	3,414	0.7	91.7	1,832	0.5	88.6

表 4-7 原住民族身心障礙者人數—按類別及年齡別分

障礙類別	原住民族，男性																							
	0-5			6-11			12-17			18-29			30-44			45-59			60+					
	N	Col%	Row%	N	Col%	Row%	N	Col%	Row%	N	Col%	Row%	N	Col%	Row%	N	Col%	Row%	N	Col%	Row%			
總計	214			670			789			1,599			3,212			5,932			5,001					
視覺障礙者	4	0.6	1.9	11	1.7	1.6	14	2.2	1.8	45	7.1	2.8	112	17.7	3.5	222	35.2	3.7	223	35.3	4.5			
聽覺機能障礙者	11	0.9	5.1	16	1.3	2.4	23	1.8	2.9	64	5.1	4.0	96	7.7	3.0	302	24.3	5.1	733	58.9	14.7			
平衡機能障礙者	0	0.0	0.0	0	0.0	0.0	0	0.0	0.0	4						11	34.4	0.2	17	53.1	0.3			
聲音機能或語言機能障礙者	9	4.0	4.2	23	10.2	3.4	17	7.6	2.2	11	4.9	0.7	32	14.2	1.0	63	28.0	1.1	70	31.1	1.4			
肢體障礙者	26	0.3	12.1	53	0.7	7.9	55	0.7	7.0	282	3.7	17.6	1,395	18.2	43.4	3,373	43.9	56.9	2,494	32.5	49.9			
智能障礙者	24	1.1	11.2	313	14.2	46.7	418	19.0	53.0	735	33.4	46.0	506	23.0	15.8	159	7.2	2.7	43	2.0	0.9			
重要器官失去功能者	11	0.7	5.1	17	1.1	2.5	25	1.6	3.2	78	5.0	4.9	253	16.1	7.9	602	38.4	10.1	583	37.2	11.7			
顏面損傷者	0	0.0	0.0			5			7.6	0.3	17	25.8	1.1	9	13.6	0.3	19	28.8	0.3	16	24.2	0.3		
植物人	0	0.0	0.0				6					8.3	0.2	21	29.2	0.7	25	34.7	0.4	20	27.8	0.4		
失智症者	0	0.0	0.0	0	0.0	0.0			12			4.6	0.5	33	12.6	1.0	76	29.0	1.3	141	53.8	2.8		
自閉症者	8	6.3	3.7	42	32.8	6.3	53	41.4	6.7	22	17.2	1.4			3			2.3	0.0	0	0.0	0.0		
慢性精神病患者	0	0.0	0.0	0	0.0	0.0			109			10.0	4.6	416	38.2	13.0	451	41.4	7.6	114	10.5	2.3		
多重障礙者	53	2.7	24.8	133	6.8	19.9	144	7.4	18.3	187	9.6	11.7	301	15.4	9.4	592	30.4	10.0	539	27.7	10.8			
頑性(難治型)癲癇症者		4			5.7	0.5	4	5.7	0.5	8	11.4	0.5	29	41.4	0.9			25			35.7	0.2		
因罕見疾病而致身心功能障礙者	12	46.2	5.6	5	19.2	0.7	5	19.2	0.6	4	15.4	0.3	0	0.0	0.0	0	0.0	0.0	0	0.0	0.0	0	0.0	0.0
其他障礙者	3	6.7	1.4	14	31.1	2.1	9	20.0	1.1	12	26.7	0.8				7						15.6	0.0	
新制類別無法對應舊制類別者	52	39.7	24.3	38	29.0	5.7	15	11.5	1.9	9	6.9	0.6	4	3.1	0.1	9	6.9	0.2	4	3.1	0.1			

障礙類別	原住民族，女性																					
	0-5			6-11			12-17			18-29			30-44			45-59			60+			
	N	Col%	Row%	N	Col%	Row%	N	Col%	Row%	N	Col%	Row%	N	Col%	Row%	N	Col%	Row%	N	Col%	Row%	
總計	140			429			545			1,112			2,111			3,760			5,330			
視覺障礙者	0	0.0	0.0	6	1.1	1.4	11	2.0	2.0	32	5.9	2.9	72	13.4	3.4	144	26.8	3.8	273	50.7	5.1	
聽覺機能障礙者	9	0.8	6.4	18	1.7	4.2	18	1.7	3.3	63	5.8	5.7	84	7.7	4.0	235	21.7	6.3	658	60.6	12.3	
平衡機能障礙者									15								40.5	0.2	22	59.5	0.4	
聲音機能或語言機能障礙者	6	4.2	4.3	13	9.0	3.0	8	5.6	1.5	8	5.6	0.7	21	14.6	1.0	44	30.6	1.2	44	30.6	0.8	
肢體障礙者	16	0.3	11.4	30	0.6	7.0	46	1.0	8.4	171	3.7	15.4	516	11.0	24.4	1,509	32.2	40.1	2,393	51.1	44.9	
智能障礙者	16	1.0	11.4	199	12.4	46.4	322	20.0	59.1	472	29.3	42.4	402	25.0	19.0	161	10.0	4.3	38	2.4	0.7	
重要器官失去功能者	3	0.2	2.1	14	0.9	3.3	26	1.6	4.8	77	4.8	6.9	197	12.3	9.3	566	35.2	15.1	723	45.0	13.6	
顏面損傷者	0	0.0	0.0			6			13.3	0.6	11	24.4	1.0	11	24.4	0.5	12	26.7	0.3	5	11.1	0.1
植物人	0	0.0	0.0	0	0.0	0.0			6			8.6	0.4	15	21.4	0.7	21	30.0	0.6	28	40.0	0.5
失智症者	0	0.0	0.0	0	0.0	0.0	0	0.0	0.0			12			3.3	0.4	37	10.3	1.0	311	86.4	5.8
自閉症者		12			57.1	2.1	5	23.8	0.9	4	19.0	0.4	0	0.0	0.0	0	0.0	0.0	0	0.0	0.0	
慢性精神病患者	0	0.0	0.0	0	0.0	0.0	5	0.3	0.9	88	5.6	7.9	548	35.1	26.0	683	43.7	18.2	239	15.3	4.5	
多重障礙者	42	2.9	30.0	87	6.1	20.3	82	5.7	15.0	147	10.3	13.2	195	13.6	9.2	296	20.6	7.9	585	40.8	11.0	
頑性(難治型)癲癇症者	0	0.0	0.0				14					20.3	0.7	27	39.1	1.3	25	36.2	0.7	3	4.3	0.1

因罕見疾病而致身心功能障礙者	9	37.5	6.4	8	33.3	1.9	7							29.2	0.1	0	0.0	0.0			
其他障礙者	17				35.4	3.0	12	25.0	2.2	12	25.0	1.1	3	6.3	0.1	4			8.3	0.0	
新制類別無法對應舊制類別者	35	38.0	25.0	23	25.0	5.4	4	4.3	0.7	5	5.4	0.4	8	8.7	0.4	10	10.9	0	7.0	7.6	0.1

障礙類別	全國																				
	0-5			6-11			12-17			18-29			30-44			45-59			60+		
	N	Col%	Row%	N	Col%	Row%	N	Col%	Row%	N	Col%	Row%	N	Col%	Row%	N	Col%	Row%	N	Col%	Row%
總計	7,755	0.7		19,898	1.7		29,232	2.5		74,455	6.4		155,835	13.5		303,502	26.3		564,973	48.9	
視覺障礙者	58	0.1	0.7	345	0.6	1.7	651	1.1	2.2	2,503	4.4	3.4	5,792	10.1	3.7	11,632	20.3	3.8	36,338	63.4	6.4
聽覺機能障礙者	733	0.6	9.5	986	0.8	5.0	1,388	1.1	4.7	4,180	3.4	5.6	6,760	5.5	4.3	16,305	13.3	5.4	92,554	75.3	16.4
平衡機能障礙者	5	0.1	0.1	14	0.4	0.1	12	0.3	0.0	86	2.3	0.1	292	7.8	0.2	846	22.6	0.3	2,484	66.4	0.4
聲音機能或語言機能障礙者	302	2.1	3.9	702	4.8	3.5	389	2.7	1.3	696	4.8	0.9	2,020	13.9	1.3	4,825	33.3	1.6	5,548	38.3	1.0
肢體障礙者	1,117	0.3	14.4	1,612	0.4	8.1	2,535	0.7	8.7	10,092	2.7	13.6	39,972	10.6	25.7	124,637	33.2	41.1	195,765	52.1	34.7
智能障礙者	655	0.6	8.4	6,585	6.5	33.1	11,631	11.5	39.8	28,482	28.3	38.3	30,530	30.3	19.6	16,261	16.1	5.4	6,653	6.6	1.2
重要器官失去功能者	526	0.4	6.8	756	0.5	3.8	1,338	0.9	4.6	3,996	2.7	5.4	13,807	9.3	8.9	40,627	27.5	13.4	86,806	58.7	15.4
顏面損傷者	15	0.3	0.2	46	1.0	0.2	79	1.7	0.3	549	11.8	0.7	888	19.1	0.6	1,729	37.2	0.6	1,338	28.8	0.2
植入人	7	0.2	0.1	11	0.3	0.1	32	0.8	0.1	196	4.8	0.3	652	16.1	0.4	979	24.2	0.3	2,169	53.6	0.4
失智症者	0	0.0	0.0	7	0.0	0.0	15	0.0	0.1	177	0.4	0.2	835	1.8	0.5	2,397	5.2	0.8	42,623	92.6	7.5
自閉症者	593	4.5	7.6	3,514	26.4	17.7	4,227	31.8	14.5	4,424	33.3	5.9	469	3.5	0.3	48	0.4	0.0	18	0.1	0.0
慢性精神病患者	1	0.0	0.0	28	0.0	0.1	232	0.2	0.8	6,019	4.8	8.1	35,330	28.4	22.7	54,396	43.8	17.9	28,234	22.7	5.0
多重障礙者	1,356	1.1	17.5	3,531	2.8	17.7	4,933	4.0	16.9	10,095	8.1	13.6	15,486	12.5	9.9	26,155	21.1	8.6	62,659	50.4	11.1
頑性(難治型)癲癇症者	29	0.6	0.4	76	1.6	0.4	171	3.5	0.6	744	15.4	1.0	1,679	34.8	1.1	1,604	33.2	0.5	523	10.8	0.1
因罕見疾病而致身心功能障礙者	482	23.3	6.2	272	13.2	1.4	316	15.3	1.1	343	16.6	0.5	279	13.5	0.2	239	11.6	0.1	137	6.6	0.0
其他障礙者	94	2.6	1.2	522	14.3	2.6	720	19.7	2.5	1,311	36.0	1.8	662	18.2	0.4	235	6.4	0.1	102	2.8	0.0
新制類別無法對應舊制類別者	1,782	30.8	23.0	891	15.4	4.5	563	9.7	1.9	562	9.7	0.8	382	6.6	0.2	587	10.1	0.2	1,022	17.7	0.2

依原住民族委員會「原住民身心障礙者養護服務生活資材費用補助計畫」，財團法人身心障礙收容及養護機構，經主管機關認可收容及養護身心障礙者之財團法人社會福利機構(不含護理之家)，及經地方政府補助身心障礙者日間照顧及住宿式照顧費用且領有身心障礙手冊之原住民，可申請身心障礙者養護服務生活資材費用補助。104 年度，共補助 182 名，計 11,415,352 元(詳表 4-8)。

表 4-8 原住民老人及身心障礙者養護服務費用

縣市別	個人			補助金額
	男	女	總計	總計
總計	92	90	182	11,415,352
新北市	0	0	0	0
桃園市	0	0	0	0
新竹縣	0	0	0	0
苗栗縣	0	0	0	0
臺中市	0	0	0	0
彰化縣	0	0	0	0
南投縣	0	0	0	0
嘉義市	0	1	1	120,000
屏東縣	0	0	0	0
宜蘭縣	0	0	0	0
花蓮縣	36	49	85	3,310,056
臺東縣	56	40	96	7,985,296

三、老人服務

老人服務專章部分，因社家署無蒐集身分證字號，各項服務無法區分原住民身分，相關數據皆由衛福部社會福利統計年報擷取而來。社會福利統計年報係由衛福部暨所屬機關、各縣市（政府）衛生局、各縣市（政府）社會局（處）等業務單位報送之公務報表彙編而成。然列冊需關懷獨居老人之服務概況（如，電話問安、關懷訪視、居家服務、餐飲服務、陪同就醫、安裝緊急救援連線、轉介服務等）、中低收入老人生活津貼金額及特別照顧津貼「金額」部分，縣市報送的資料中，無單獨統計原住民的數字，因此無法呈現。這部分可能可與社家署或照護司討論，未來可於資料庫中蒐集身分證字號，或其它辨識原住民身分的可能性，或新增至縣市需報送的資料中。

（一）、列冊需關懷獨居老人人數

各縣市獨居老人定義大同小異（詳附錄六）。社會福利統計年報中，獨居老人係指年滿65歲以上獨自居住、或同住者無照顧能力、或經列冊需關懷之老人。

104年年底，原住民族65歲以上人口數共37,461人，占總人口數的6.8%。104年原住民族列冊需關懷之獨居老人共2,440人（詳表4-9），其中男性804人，女性1,636人。104年原住民族獨居老人人數占原住民族65歲以上人口比率為6.5%，高於全國之1.6%。各縣市中，已列冊關懷之獨居老人以台東縣1,006人最多，然比率最高者為新竹縣10.9%，其次為台東縣10.6%、嘉義縣8.4%、及南投縣8.3%。

表 4-9 原住民族列冊需關懷獨居老人人數

居住區域別	原住民族 獨居老人人數			各縣市原住民族 65歲以上人口數（人）			原住民族獨居老人占原住民族 65歲以上人口比率（%）			全國獨居老人占戶籍 65歲以上人口比率（%）*		
	總計	男性	女性	總計	男性	女性	總計	男性	女性	總計	男性	女性
總計	2,440	804	1,636	37,461	14,604	22,857	6.51	5.51	7.16	1.6	1.5	1.7
新北市	18	4	14	1,681	701	980	1.07	0.57	1.43	0.8	0.8	0.8
臺北市	6	5	1	667	205	462	0.9	2.44	0.22	1.2	1.4	1.0
桃園市	119	45	74	2,169	856	1,313	5.49	5.26	5.64	1.1	1.1	1.2
臺中市	14	5	9	906	306	600	1.55	1.63	1.5	1.0	1.0	0.9
臺南市	1	1	—	227	39	188	0.44	2.56	-	1.6	1.2	1.9
高雄市	80	31	49	1,582	502	1,080	5.06	6.18	4.54	1.4	1.3	1.4
臺灣省	2,202	713	1,489	30,209	11,983	18,226	7.29	5.95	8.17	2.5	2.3	2.7
宜蘭縣	25	10	15	943	373	570	2.65	2.68	2.63	1.1	1.2	1.0
新竹縣	116	46	70	1,067	436	631	10.87	10.55	11.09	1.4	1.6	1.2
苗栗縣	29	8	21	723	271	452	4.01	2.95	4.65	1.3	1.3	1.3
彰化縣	-	-	-	92	36	56	-	-	-	1.3	1.2	1.3
南投縣	144	43	101	1,739	672	1,067	8.28	6.4	9.47	4.0	3.7	4.2
雲林縣	-	-	-	27	2	25	-	-	-	2.0	1.5	2.4
嘉義縣	39	15	24	462	168	294	8.44	8.93	8.16	3.5	2.7	4.2
屏東縣	337	111	226	5,296	2,078	3,218	6.36	5.34	7.02	2.0	1.8	2.2
臺東縣	1,006	333	673	9,529	3,916	5,613	10.56	8.5	11.99	7.3	6.6	7.9
花蓮縣	483	136	347	9,794	3,805	5,989	4.93	3.57	5.79	3.2	2.8	3.5
澎湖縣	-	-	-	7	-	7	-	-	-	10.4	10.4	10.4
基隆市	23	11	12	401	199	202	5.74	5.53	5.94	7.2	7.1	7.3
新竹市	-	-	-	115	24	91	-	-	-	0.6	0.7	0.6
嘉義市	-	-	-	14	3	11	-	-	-	0.4	0.3	0.4
福建省	-	-	-	20	12	8	-	-	-	2.0	1.8	2.1
金門縣	-	-	-	19	11	8	-	-	-	1.9	1.7	2.0
連江縣	-	-	-	1	1	-	-	-	-	3.7	3.9	3.4

資料來源：衛生福利部統計處（<https://dep.mohw.gov.tw/DOS/np-2961-113.html>, date of access: 2017-12-20）

*年底列冊需關懷之獨居老人人數/各縣市65歲以上人口 x 100%。各縣市65歲以上人口數資料來源為內政部戶政司人口統計資料。

(二)、中低收入老人生活津貼

中低收入老人生活津貼補助對象為：年滿 65 歲，並實際居住於戶籍所在地直轄市、縣市，且最近一年居住國內超過 183 日，未接受政府公費收容安置，且未入獄服刑、因案羈押或依法拘禁。財產限制：家庭總收入案全家人口平均分配，每人每月未超過最低生活費標準 2.5 倍，且未超過每人每月消費支出 1.5 倍；動產金額（含存款、投資、有價證券），單一人口為 250 萬元，每增加一人，增加 25 萬元；不動產限額（含土地、房屋），650 萬元（各縣市略有不同）。補助額度：未達最低生活費 1.5 倍且未超過每人每月消費支出 1.5 倍者，每月發給 7,200 元。達最低生活費 1.5 倍以上，未達 2.5 倍者且未超過每人每月消費支出 1.5 倍者，每月發給 3,600 元。同時符合中低收入老人生活津貼、老年農民福利津貼、國民年金老年基本保障年金、國民年金身心障礙基本保障年金、身心障礙者生活補助費之資格者，儘得擇一領取。

104 年原住民中低收入老人生活津貼總核定人數為 2,259 人（詳表 4-10）。

(三)、中低收入老人特別照顧津貼

對領有中低收入老人生活津貼者，若未接受機構收容安置、居家服務、未雇用看護、未領日間或其他照顧補助，其失能程度在重度以上且實際由家人照顧者，其照顧者可申請特別照顧津貼。104年領該津貼者計有198人次（詳表4-10）。然104年社會福利統計年報中，僅新北市、桃園市、苗栗縣、南投縣、屏東縣、台東縣、花蓮縣有原住民資料。

表 4-10 原住民族中低收入老人生活津貼補助人數

區域別	中低收入老人生活津貼			中低收入老人特別照顧津貼		
	總計	男性	女性	總計	男性	女性
總計	2,259	990	1,269	198	54	144
新 北 市	146	65	81	12	-	12
臺 北 市	81	36	45	-	-	-
桃 園 市	150	47	103	18	-	18
臺 中 市	35	12	23	-	-	-
臺 南 市	12	6	6	-	-	-
高 雄 市	197	50	147	-	-	-
宜 蘭 縣	160	55	105	-	-	-
新 竹 縣	34	17	17	-	-	-
苗 栗 縣	26	10	16	2	2	-
彰 化 縣	-	5	6	-	-	-
南 投 縣	119	48	71	31	25	6
雲 林 縣	-	-	-	-	-	-
嘉 義 縣	16	9	7	-	-	-
屏 東 縣	590	272	318	10	-	10
臺 東 縣	366	195	171	41	3	38
花 蓮 縣	278	142	136	84	24	60
澎 湖 縣	-	-	-	-	-	-
基 隆 市	31	18	13	-	-	-
新 竹 市	-	3	4	-	-	-
嘉 義 市	-	-	-	-	-	-
金 門 縣	-	-	-	-	-	-
連 江 縣	-	-	-	-	-	-

資料來源：衛生福利部統計處 (<https://dep.mohw.gov.tw/DOS/np-2961-113.html>, date of access: 2017-12-20)

(四)、老人福利服務成果—長青學苑

長青學苑係為老年人所提倡之有系統、有組織的教育活動，俗稱老人大學或松柏學院等。長青學苑設立的目的，在於滿足高齡者求知慾，使其不斷吸取新知，以適應現代社會生活的需要，達到「學到老，活到老」的目標，增進參與者適應變遷之能力，充實參與者生活的情趣，使高齡者達到自我成長、自我實現的目標，激發年長者參與社會活動的動機、結交新朋友、增進人際關係，增加再就業的能力，增強志願服務的意願、貢獻社會，並提供休閒活動的機會。

104年原住民族參加長青學苑計1,363人，占所有參加人數0.7%。原住民參加者，除花蓮占率21.4%，台東5.1%，其餘各縣市均小於5%（詳表4-11）。

表 4-11 老人福利服務成果「長青學苑」—按縣市及性別分

	所數 (所)	班數 (班)	參加人數	人數按性別分						原住民族/一般 x100%		
				一般			原住民族			總計	男	女
				總計	男	女	總計	男	女			
總計	497	5,740	196,340	194,977	58,743	136,234	1,363	333	1,030	0.7	0.6	0.8
新北市	93	810	29,126	29,032	7,577	21,455	94	31	63	0.3	0.4	0.3
臺北市	29	693	19,811	19,811	6,595	13,216	—	—	—	—	—	—
桃園市	12	278	14,492	14,490	3,402	11,088	2	—	2	0.0	0	0.0
臺中市	28	940	27,262	27,168	7,380	19,788	94	20	74	0.3	0.3	0.4
臺南市	51	286	9,719	9,711	2,970	6,741	8	—	8	0.1	0	0.1
高雄市	55	796	26,051	26,051	9,122	16,929	—	—	—	—	—	—
臺灣省	220	1,879	66,761	65,596	21,142	44,454	1,165	282	883	1.7	1.3	1.9
宜蘭縣	12	14	365	365	164	201	—	—	—	—	—	—
新竹縣	11	101	8,985	8,870	2,538	6,332	115	27	88	1.3	1.1	1.4
苗栗縣	36	122	3,908	3,908	1,166	2,742	—	—	—	—	—	—
彰化縣	51	144	7,837	7,837	2,396	5,441	—	—	—	—	—	—
南投縣	27	228	5,700	5,520	1,516	4,004	180	56	124	3.2	3.6	3.0
雲林縣	13	152	5,657	5,657	2,495	3,162	—	—	—	—	—	—
嘉義縣	35	200	5,159	5,159	1,794	3,365	—	—	—	—	—	—
屏東縣	11	263	7,035	6,957	3,160	3,797	78	26	52	1.1	0.8	1.4
臺東縣	1	66	1,678	1,592	486	1,106	86	27	59	5.1	5.3	5.1
花蓮縣	18	108	3,305	2,599	664	1,935	706	146	560	21.4	18.0	22.4
澎湖縣	1	50	701	701	173	528	—	—	—	—	—	—
基隆市	1	80	2,690	2,690	818	1,872	—	—	—	—	—	—
新竹市	2	250	9,540	9,540	2,390	7,150	—	—	—	—	—	—
嘉義市	1	101	4,201	4,201	1,382	2,819	—	—	—	—	—	—
福建省	9	58	3,118	3,118	555	2,563	—	—	—	—	—	—
金門縣	4	46	2,800	2,800	480	2,320	—	—	—	—	—	—
連江縣	5	12	318	318	75	243	—	—	—	—	—	—

資料來源：衛生福利部 (<https://dep.mohw.gov.tw/DOS/np-2961-113.html>, date of access: 2018-05-20)

五、家庭暨婦女福利專章

(一)、原住民家庭福利服務

原住民族委員會(下稱原民會)為加強原鄉地區社會福利服務及消弭原鄉地理位置偏遠與文化差異的障礙，更基於原住民自主意識及服務族人之意願日益升高，自 91 年 7 月起推動本計畫，除提供綜融性、多元性的社會工作，採取因地制宜、貼近部落文化的服務，以尊重和確保原住民享有社會、文化福利權外，更大力「扶植」、「陪伴」原住民團體及原住民社工人員，賡續推動家庭及婦女社會工作，照顧弱勢原住民家庭及關懷遭風險之族人，營造一個可確保原住民族生活福祉之公平正義的社會

爰此原民會、地方政府及合作之民間團體共同運作「原住民家庭暨婦女服務中心」(下稱原家中心)，及推動下列四項措施：(1)服務地區的人文與福利人口群統計資料；(2)個案管理；(3)社區與團體工作：推動具有教育性、輔導性、發展性之婦女及家庭團體工作、部落(社區)工作、志願服務；(4)建立服務地區資源網絡。從過去實務經驗，發展出專業性、文化性、地方性的福利服務模式，如部落婦女溝通平台、鄉級社會資源網絡會議平台、社工專業諮詢輔導、部落小型化政策宣導等之延伸性之服務方式，逐步建構具有文化脈絡與區域差異性之原住民社會工作模式。

104 年底，接受原家中心諮詢服務共 21,314 人，女性 12,698 人，占 59.6%，男性 8,616 人，占 40.4%。其中，接受社會福利諮詢服務人數最多，計 10,168 人，占 47.7%；其次為就業與職訓，計 2,710 人，占 12.7%(詳表 4-12)。

在個案管理方面，104 年全年，原家中心共有個案 3,305 名，女性 1,965 人，占 59.5%，男性 1,340 人，占 40.5%；其中 1,872 人已結案，占所有個案 56.6%。所有個案中，需經濟補助個案 1,794 人最多，占 54.3%，其次為家庭服務 658 人，占 19.9%。各項服務之結案率均達 50% 以上，惟中輟生家輔結案率略低，合計 34 名個案，僅 5 名結案，結案率為 14.7%(詳表 4-13)。

在活動方案方面，104 年共舉辦 1,278 場次，參加人數計 57,989 人，女性 36,384 人，占 62.7%，男性 21,605 人，占 37.3%。其中，部落福利宣導共 817 場次，部落婦女人身安全、權益教育共 330 場次，社會團體工作 131 場次，平均每場次約 40~50 人參與(詳表 4-14)。

表 4-12 全國原住民族家庭暨婦女服務中心-諮詢服務-執行狀況統計表

序號	縣市	諮詢服務人數統計			諮詢服務																	
					家庭服務		人身安全		就業與職訓		求學服務		法律服務		消費保護諮詢服務		社會福利		身心障礙特殊人口的醫療轉介		其他	
		男	女	總計	男	女	男	女	男	女	男	女	男	女	男	女	男	女	男	女		
	合計	8,616	12,698	21,314	774	1,531	1,227	168	1,032	1,678	226	411	552	509	169	339	3,737	6,431	215	182	684	1,449
1	臺北市政府原住民事務委員會	0	0	0	0	0	0	0	0	0	0	0	0	0	0	0	0	0	0	0	0	0
2	基隆市政府	151	266	417	0	3	0	1	18	25	3	3	7	6	0	0	118	212	0	0	5	16
3	新北市政府原住民族行政局	165	387	552	10	23	0	0	8	17	0	1	1	2	0	2	74	178	0	1	72	163
4	桃園縣政府	118	242	360	5	8	0	0	1	2	0	0	4	8	0	0	31	47	0	1	77	176
5	新竹縣政府	273	443	716	18	34	0	2	37	51	35	29	10	23	0	0	107	191	3	5	63	108
6	苗栗縣政府	428	686	1,114	63	99	2	4	69	97	0	3	44	58	0	7	174	289	11	6	65	123
7	臺中市政府原住民事務委員會	285	442	727	29	61	2	9	14	31	2	5	64	76	1	1	130	164	3	3	40	92
8	南投縣政府原住民族行政局	344	468	812	19	39	1	6	94	101	1	5	23	48	2	5	182	216	7	8	15	40
9	嘉義縣政府	166	195	361	0	3	0	0	18	16	7	15	18	16	17	27	100	108	0	0	6	10
10	高雄市政府原住民事務委員會	1,953	1,182	3,135	58	145	1,158	19	98	156	76	145	205	51	26	42	269	474	44	6	19	144
11	屏東縣政府	1,150	1,714	2,864	104	191	21	30	186	222	19	32	25	59	32	54	603	913	73	58	87	155
12	花蓮縣政府	1,497	2,835	4,332	135	300	16	54	221	346	23	29	38	43	32	77	836	1,689	31	32	165	265
13	台東縣政府	1,869	3,310	5,179	327	599	26	36	231	521	59	125	96	106	59	123	959	1,584	43	60	69	156
14	宜蘭縣原住民事務所	217	528	745	6	26	1	7	37	93	1	19	17	13	0	1	154	366	0	2	1	1

資料來源：原住民族委員會

表 4-13 全國原住民族家庭暨婦女服務中心-個案管理與轉介-一般個案-執行狀況統計表

序 號	縣市	個案管理與轉介 - 一般個案																													
		一般個案人數統計						個案管理與轉介																身心障礙特殊人 口群							
		個案			結案			經濟輔助				醫療服務				就業服務				就學服務				家庭服務				個案		結案	
男	女	小計	男	女	小計	男	女	男	女	男	女	男	女	男	女	男	女	男	女	男	女	男	女	男	女	男	女	男	女		
	合計	1,340	1,965	3,305	803	1,069	1,872	712	1,082	443	575	120	145	82	74	89	139	70	77	12	12	5	19	233	425	128	266	51	33	34	12
1	臺北市政府原住民事務委員會	0	0	0	0	0	0	0	0	0	0	0	0	0	0	0	0	0	0	0	0	0	0	0	0	0	0	0	0	0	0
2	基隆市政府	51	86	137	34	57	91	27	46	20	38	1	0	0	0	10	16	8	7	0	0	0	0	0	8	0	6	1	1	1	1
3	新北市政府原住民族行政局	25	57	82	3	12	15	14	10	2	7	0	2	1	0	0	8	0	1	0	0	0	0	11	37	0	4	0	0	0	0
4	桃園縣政府	10	27	37	5	16	21	4	19	2	11	0	0	0	0	0	0	0	0	0	0	0	0	2	2	1	0	0	0	0	0
5	新竹縣政府	29	63	92	3	18	21	13	31	1	9	5	5	0	1	2	1	1	2	0	0	0	0	5	10	0	4	2	1	0	1
6	苗栗縣政府	89	100	189	18	17	35	32	52	10	8	8	9	1	3	10	12	1	3	0	0	0	0	28	17	4	1	0	3	0	0
7	臺中市政府原住民事務委員會	54	86	140	17	19	36	34	47	11	9	7	10	1	0	4	8	0	0	0	0	0	0	6	20	2	8	1	0	3	0
8	南投縣政府原住民族行政局	83	80	163	44	28	72	47	54	39	24	0	0	0	0	0	0	0	0	0	0	0	0	8	5	1	3	3	1	1	0
9	嘉義縣政府	14	30	44	0	1	1	2	3	0	0	0	1	0	1	6	7	0	0	0	0	0	0	3	16	0	0	0	0	0	0
10	高雄市政府原住民事務委員會	144	234	378	98	152	250	100	145	70	93	6	10	2	4	12	18	11	12	2	4	2	6	14	47	8	33	6	0	3	0
11	屏東縣政府	219	253	472	110	128	238	142	193	62	84	21	15	11	8	1	6	3	8	4	2	0	4	23	23	11	12	20	6	18	7
12	花蓮縣政府	217	405	622	138	209	347	102	236	79	121	20	28	13	13	15	31	16	21	2	0	1	0	31	68	14	36	8	14	4	3
13	台東縣政府	352	435	787	273	342	615	173	201	124	142	25	16	18	17	29	32	30	23	4	6	2	9	99	160	85	145	10	7	4	0
14	宜蘭縣原住民事務所	53	109	162	60	70	130	22	45	23	29	27	49	35	27	0	0	0	0	0	0	0	0	3	12	2	14	0	0	0	0

資料來源：原住民族委員會

表 4-13 全國原住民族家庭暨婦女服務中心-個案管理與轉介-一般個案-執行狀況統計表(續)

序號	縣市	個案管理與轉介 - 一般個案																						
		中輟生家輔														其他								
		個人因素				家庭因素				學校因素				人際因素		其他		其他						
		個案		結案		個案		結案		個案		結案		個案		結案		個案		結案				
男	女	男	女	男	女	男	女	男	女	男	女	男	女	男	女	男	女	男	女					
	合計	14	8	3	2	6	3	0	0	0	0	0	0	0	0	0	1	2	0	0	102	116	38	44
1	臺北市政府原住民事務委員會	0	0	0	0	0	0	0	0	0	0	0	0	0	0	0	0	0	0	0	0	0	0	0
2	基隆市政府	2	4	0	0	2	2	0	0	0	0	0	0	0	0	0	0	0	0	0	8	9	5	5
3	新北市政府原住民族行政局	0	0	0	0	0	0	0	0	0	0	0	0	0	0	0	0	0	0	0	0	0	0	0
4	桃園縣政府	0	0	0	0	0	0	0	0	0	0	0	0	0	0	0	0	0	0	0	4	6	2	5
5	新竹縣政府	1	0	0	0	0	0	0	0	0	0	0	0	0	0	0	0	0	0	0	1	15	1	1
6	苗栗縣政府	0	0	0	0	0	0	0	0	0	0	0	0	0	0	0	0	0	0	0	11	7	2	2
7	臺中市政府原住民事務委員會	0	0	0	0	0	0	0	0	0	0	0	0	0	0	0	0	0	0	0	2	1	0	2
8	南投縣政府原住民族行政局	5	0	1	0	0	0	0	0	0	0	0	0	0	0	0	0	0	0	0	20	20	2	1
9	嘉義縣政府	0	0	0	0	0	1	0	0	0	0	0	0	0	0	0	0	0	0	0	3	2	0	0
10	高雄市政府原住民事務委員會	0	0	0	0	0	0	0	0	0	0	0	0	0	0	0	0	0	0	0	4	10	2	4
11	屏東縣政府	0	0	0	0	0	0	0	0	0	0	0	0	0	0	0	0	0	0	0	8	8	5	5
12	花蓮縣政府	4	2	2	1	4	0	0	0	0	0	0	0	0	1	1	0	0	0	0	30	25	9	14
13	台東縣政府	2	2	0	1	0	0	0	0	0	0	0	0	0	0	1	0	0	0	0	10	10	10	5
14	宜蘭縣原住民事務所	0	0	0	0	0	0	0	0	0	0	0	0	0	0	0	0	0	0	0	1	3	0	0

表 4-14 全國原住民族家庭暨婦女服務中心-活動方案-執行狀況統計表

序號	縣市	活動方案場次及人數統計				活動方案											
		場次	男	女	小計	部落福利宣導				部落婦女人身安全、權益教育				社會團體工作			
		場次	男	女	小計	場次	小計	男	女	場次	小計	男	女	場次	小計	男	女
	合計	1,278	21,605	36,384	57,989	817	39,214	15,394	23,820	330	12,403	4,328	8,075	131	6,372	1,883	4,489
1	臺北市政府原住民事務委員會	0	0	0	0	0	0	0	0	0	0	0	0	0	0	0	0
2	基隆市政府	34	656	1,106	1,762	27	1,527	583	944	5	215	73	142	2	20	0	20
3	新北市政府原住民族行政局	24	415	644	1,059	21	948	382	566	2	48	20	28	1	63	13	50
4	桃園縣政府	14	258	316	574	9	226	96	130	3	83	36	47	2	265	126	139
5	新竹縣政府	40	363	638	1,001	27	643	231	412	8	138	43	95	5	220	89	131
6	苗栗縣政府	56	781	1,308	2,089	42	1,455	597	858	4	240	87	153	10	394	97	297
7	臺中市政府原住民事務委員會	41	443	747	1,190	26	765	289	476	10	281	103	178	5	144	51	93
8	南投縣政府原住民族行政局	52	1,860	2,661	4,521	30	3,091	1,476	1,615	18	1,257	338	919	4	173	46	127
9	嘉義縣政府	13	148	289	437	11	421	145	276	0	0	0	0	2	16	3	13
10	高雄市政府原住民事務委員會	119	1,959	3,415	5,374	68	3,006	1,073	1,933	32	1,717	754	963	19	651	132	519
11	屏東縣政府	146	2,364	4,337	6,701	79	3,667	1,395	2,272	53	2,101	700	1,401	14	933	269	664
12	花蓮縣政府	348	4,038	8,787	12,825	215	7,753	2,393	5,360	102	3,373	1,121	2,252	31	1,699	524	1,175
13	台東縣政府	350	7,664	10,927	18,591	232	14,398	6,245	8,153	86	2,614	961	1,653	32	1,579	458	1,121
14	宜蘭縣原住民事務所	41	656	1,209	1,865	30	1,314	489	825	7	336	92	244	4	215	75	140

(二)、特殊境遇統計

民國 98 年起，特殊境遇家庭扶助服務對象擴及單親爸爸及隔代教養家庭，扶助內容包含緊急生活扶助、傷病醫療補助、法律訴訟補助、子女生活津貼、兒童托育津貼、子女教育補助及職訓部門創業貸款利息補貼等。104 年全年原住民族申請人共 833 人，占全國申請人數的 4.6%，女性申請人則占所有申請人的 92.9%，略高於全國女性申請人比率(89.5%)。申請人數最多的三個縣市則為花蓮縣(118 人)、屏東縣(112 人)、及台中市(94 人)，全國則為台中市、彰化縣、及台北市(詳表 4-15)。

表 4-15 特殊境遇家庭概況申請人人數—按縣市及性別分

單位：人

縣市	全國			原住民族		
	總計	男性	女性	總計	男性	女性
總計	17,955	1,892	16,063	833	59	774
新北市	1,069	65	1,004	60	2	58
臺北市	1,784	112	1,672	24	—	24
桃園市	1,673	144	1,529	72	1	71
臺中市	2,655	228	2,427	94	5	89
臺南市	1,512	175	1,337	16	2	14
高雄市	982	71	911	30	—	30
臺灣省	8,177	1,084	7,093	534	49	485
宜蘭縣	584	68	516	35	5	30
新竹縣	505	47	458	40	3	37
苗栗縣	1,127	160	967	45	2	43
彰化縣	1,965	343	1,622	15	2	13
南投縣	630	115	515	74	14	60
雲林縣	910	120	790	2	—	2
嘉義縣	282	40	242	6	1	5
屏東縣	1,240	123	1,117	112	11	101
臺東縣	66	6	60	60	3	57
花蓮縣	139	4	135	118	8	110
澎湖縣	90	9	81	-	—	—
基隆市	250	16	234	21	—	21
新竹市	155	9	146	5	—	5
嘉義市	234	24	210	1	—	1
福建省	103	13	90	3	—	3
金門縣	79	11	68	1	—	1
連江縣	24	2	22	2	—	2

資料來源：衛生福利部 (<https://dep.mohw.gov.tw/DOS/np-2961-113.html>, date of access: 2018-05-18)

104 年原住民族特殊境遇家庭，最常遇到的困境是「因離婚、喪偶、未婚生子獨自撫養 18 歲以下子女，其無工作能力，或雖有工作能力，因遭遇重大傷病或照顧 6 歲以下子女致不能工作」(294 人，占 34.0%)，其次為「未婚懷孕婦女，懷胎 3 個月以上至分娩 2 個月以內」(220 人，占 25.5%)及「65 歲以下且配偶死亡」(172 人，占 19.9%)。全國則以「65 歲以下且配偶死亡」占大多數(占 44.3%)(詳表 4-16)。

104 年原住民族特殊境遇家庭，接受保護扶助共 913 人，占全國特殊境遇家庭保護扶助人數的 5.6%；共請領 6,807 人次，金額 22,752,109 元。其中緊急生活扶助(399 人，1,031 人次，11,452,956 元占總扶助金額 50.3%)及子女生活津貼(512 人，5,758 人次，11,276,553 元，占總扶助金額 49.6%)為最主要的扶助項目 (詳表 4-17)。

表 4-16 特殊境遇家庭符合款項*—按縣市及性別分

		104 年男性									
		第 1 款之 1	第 1 款之 2	第 2 款之 1	第 2 款之 2	第 3 款	第 4 款	第 5 款之 1	第 5 款之 2	第 6 款	第 7 款
男性 總計	全體	933	14	172	19	34	—	499	69	25	248
	一般民眾	871	12	167	16	29	—	467	69	19	237
	原住民族	18	1	4	—	1	—	28	—	—	8
	大陸籍(含港澳)及外國籍	44	1	1	3	4	—	4	—	6	3
新北市	全體	4	—	—	—	7	—	39	2	1	14
	一般民眾	4	—	—	—	6	—	38	2	1	14
	原住民族	—	—	—	—	1	—	1	—	—	—
	大陸籍(含港澳)及外國籍	—	—	—	—	—	—	—	—	—	—
臺北市	全體	43	—	2	2	3	—	49	5	—	35
	一般民眾	43	—	2	2	3	—	49	5	—	35
	原住民族	—	—	—	—	—	—	—	—	—	—
	大陸籍(含港澳)及外國籍	—	—	—	—	—	—	—	—	—	—
桃園市	全體	98	1	27	2	—	—	7	4	—	6
	一般民眾	97	1	27	2	—	—	7	4	—	6
	原住民族	1	—	—	—	—	—	—	—	—	—
	大陸籍(含港澳)及外國籍	—	—	—	—	—	—	—	—	—	—
臺中市	全體	170	1	12	3	2	—	36	3	3	12
	一般民眾	155	1	12	2	2	—	32	3	3	12
	原住民族	3	—	—	—	—	—	2	—	—	—
	大陸籍(含港澳)及外國籍	12	—	—	1	—	—	2	—	—	—
臺南市	全體	140	—	13	2	2	—	11	7	4	10
	一般民眾	129	—	13	2	1	—	11	7	3	9
	原住民族	1	—	—	—	—	—	—	—	—	1
	大陸籍(含港澳)及外國籍	10	—	—	—	1	—	—	—	1	—
高雄市	全體	31	1	4	1	9	—	13	3	—	9
	一般民眾	31	1	4	1	9	—	13	3	—	9
	原住民族	—	—	—	—	—	—	—	—	—	—
	大陸籍(含港澳)及外國籍	—	—	—	—	—	—	—	—	—	—
台灣省	全體	439	11	113	9	11	—	341	44	17	162
	一般民眾	404	9	108	7	8	—	314	44	12	152
	原住民族	13	1	4	—	—	—	25	—	—	7
	大陸籍(含港澳)及外國籍	22	1	1	2	3	—	2	—	5	3
宜蘭縣	全體	33	1	21	—	—	—	18	2	2	—
	一般民眾	30	1	20	—	—	—	14	2	1	—
	原住民族	1	—	1	—	—	—	3	—	—	—
	大陸籍(含港澳)及外國籍	2	—	—	—	—	—	1	—	1	—

新竹縣	全體	26	—	7	1	2	—	7	5	3	6
	一般民眾	20	—	7	—	1	—	7	5	2	6
	原住民族	3	—	—	—	—	—	—	—	—	—
	大陸籍（含港澳）及外國籍	3	—	—	1	1	—	—	—	1	—
苗栗縣	全體	59	2	13	2	2	—	52	23	1	21
	一般民眾	55	2	13	1	1	—	50	23	1	20
	原住民族	—	—	—	—	—	—	2	—	—	—
	大陸籍（含港澳）及外國籍	4	—	—	1	1	—	—	—	—	1
彰化縣	全體	132	2	11	1	3	—	68	—	1	106
	一般民眾	124	2	11	1	3	—	67	—	1	104
	原住民族	2	—	—	—	—	—	—	—	—	—
	大陸籍（含港澳）及外國籍	6	—	—	—	—	—	1	—	—	2
南投縣	全體	13	1	4	1	—	—	98	9	2	4
	一般民眾	10	1	4	1	—	—	88	9	—	2
	原住民族	2	—	—	—	—	—	10	—	—	2
	大陸籍（含港澳）及外國籍	1	—	—	—	—	—	—	—	2	—
雲林縣	全體	50	3	10	1	2	—	55	2	2	3
	一般民眾	46	2	9	1	1	—	55	2	1	3
	原住民族	—	—	—	—	—	—	—	—	—	—
	大陸籍（含港澳）及外國籍	4	1	1	—	1	—	—	—	1	—
嘉義縣	全體	25	—	16	—	—	—	—	—	—	—
	一般民眾	24	—	16	—	—	—	—	—	—	—
	原住民族	1	—	—	—	—	—	—	—	—	—
	大陸籍（含港澳）及外國籍	—	—	—	—	—	—	—	—	—	—
屏東縣	全體	84	2	24	1	—	—	17	1	2	—
	一般民眾	79	1	22	1	—	—	12	1	2	—
	原住民族	3	1	2	—	—	—	5	—	—	—
	大陸籍（含港澳）及外國籍	2	—	—	—	—	—	—	—	—	—
臺東縣	全體	1	—	2	—	1	—	4	—	—	1
	一般民眾	1	—	1	—	1	—	2	—	—	1
	原住民族	—	—	1	—	—	—	2	—	—	—
	大陸籍（含港澳）及外國籍	—	—	—	—	—	—	—	—	—	—
花蓮縣	全體	2	—	—	—	—	—	5	1	—	7
	一般民眾	1	—	—	—	—	—	2	1	—	2
	原住民族	1	—	—	—	—	—	3	—	—	5
	大陸籍（含港澳）及外國籍	—	—	—	—	—	—	—	—	—	—
澎湖縣	全體	1	—	—	1	—	—	6	—	—	1
	一般民眾	1	—	—	1	—	—	6	—	—	1
	原住民族	—	—	—	—	—	—	—	—	—	—

	大陸籍（含港澳）及外國籍	—	—	—	—	—	—	—	—	—	—	—
基隆市	全體	4	—	—	1	1	—	3	1	—	6	—
	一般民眾	4	—	—	1	1	—	3	1	—	6	—
	原住民族	—	—	—	—	—	—	—	—	—	—	—
	大陸籍（含港澳）及外國籍	—	—	—	—	—	—	—	—	—	—	—
新竹市	全體	4	—	2	—	—	—	2	—	1	—	—
	一般民眾	4	—	2	—	—	—	2	—	1	—	—
	原住民族	—	—	—	—	—	—	—	—	—	—	—
	大陸籍（含港澳）及外國籍	—	—	—	—	—	—	—	—	—	—	—
嘉義市	全體	5	—	3	—	—	—	6	—	3	7	—
	一般民眾	5	—	3	—	—	—	6	—	3	7	—
	原住民族	—	—	—	—	—	—	—	—	—	—	—
	大陸籍（含港澳）及外國籍	—	—	—	—	—	—	—	—	—	—	—
福建省	全體	8	—	1	—	—	—	3	1	—	—	—
	一般民眾	8	—	1	—	—	—	3	1	—	—	—
	原住民族	—	—	—	—	—	—	—	—	—	—	—
	大陸籍（含港澳）及外國籍	—	—	—	—	—	—	—	—	—	—	—
金門縣	全體	7	—	1	—	—	—	2	1	—	—	—
	一般民眾	7	—	1	—	—	—	2	1	—	—	—
	原住民族	—	—	—	—	—	—	—	—	—	—	—
	大陸籍（含港澳）及外國籍	—	—	—	—	—	—	—	—	—	—	—
連江縣	全體	1	—	—	—	—	—	1	—	—	—	—
	一般民眾	1	—	—	—	—	—	1	—	—	—	—
	原住民族	—	—	—	—	—	—	—	—	—	—	—
	大陸籍（含港澳）及外國籍	—	—	—	—	—	—	—	—	—	—	—

資料來源：衛生福利部（<https://dep.mohw.gov.tw/DOS/np-2961-113.html>, date of access: 2018-05-21）

*符合特殊境遇家庭扶助條例第4條第1項各款規定之人數

第1款之1：65歲以下且配偶死亡。

第1款之2：65歲以下且配偶失蹤經向警察機關報案協尋未獲達6個月以上。

第2款之1：因配偶惡意遺棄經判決離婚確定或已完成協議離婚登記。

第2款之2：受配偶不堪同居之虐待經判決離婚確定或已完成協議離婚登記。

第3款：家庭暴力受害。

第4款：未婚懷孕婦女，懷胎3個月以上至分娩2個月以內。

第5款之1：因離婚、喪偶、未婚生子獨自扶養18歲以下子女，其無工作能力，或雖有工作能力，因遭遇重大傷病或照顧6歲以下子女致不能工作。

第5款之2：祖父母扶養18歲以下父母無力扶養之孫子女，其無工作能力，或雖有工作能力，因遭遇重大傷病或照顧6歲以下孫子女致不能工作。

第6款：配偶處1年以上之徒刑或受拘束人身自由之保安處分1年以上，且在執行中。

第7款：其他經直轄市、縣(市)政府評估，因3個月內生活發生重大變故導致生活、經濟困難者，且其重大變故非因個人責任、債務、非因自願性失業等事由。

表 4-16 特殊境遇家庭符合款項* -- 按縣市及性別分(續)

		104 年女性									
		第 1 款之 1	第 1 款之 2	第 2 款之 1	第 2 款之 2	第 3 款	第 4 款	第 5 款之 1	第 5 款之 2	第 6 款	第 7 款
女性 總計	全體	7,693	42	681	1,328	984	2,003	3,423	192	737	359
	一般民眾	7,292	38	665	1,272	850	1,776	3,106	179	692	333
	原住民族	154	3	13	21	68	220	266	13	29	17
	大陸籍(含港澳)及外國籍	247	1	3	35	66	7	51	—	16	9
新北市	全體	68	3	11	7	132	417	369	6	44	24
	一般民眾	65	—	11	7	116	390	347	6	40	22
	原住民族	—	3	—	—	7	27	18	—	1	2
	大陸籍(含港澳)及外國籍	3	—	—	—	9	—	4	—	3	—
臺北市	全體	510	2	92	252	194	105	632	12	54	120
	一般民眾	478	2	88	241	169	105	601	12	51	115
	原住民族	7	—	4	3	5	—	10	—	1	3
	大陸籍(含港澳)及外國籍	25	—	—	8	20	—	21	—	2	2
桃園市	全體	934	4	87	181	28	123	121	18	68	14
	一般民眾	902	4	84	176	25	104	110	18	61	13
	原住民族	27	—	3	4	2	19	11	—	7	—
	大陸籍(含港澳)及外國籍	5	—	—	1	1	—	—	—	—	1
臺中市	全體	1,340	10	80	128	129	338	455	25	108	18
	一般民眾	1,258	10	78	123	126	308	426	24	105	17
	原住民族	26	—	1	3	1	27	26	1	3	1
	大陸籍(含港澳)及外國籍	56	—	1	2	2	3	3	—	—	—
臺南市	全體	906	4	63	87	55	107	63	8	79	16
	一般民眾	881	4	63	84	51	105	59	7	78	15
	原住民族	6	—	—	1	2	1	2	1	—	1
	大陸籍(含港澳)及外國籍	19	—	—	2	2	1	2	—	1	—
高雄市	全體	346	2	7	79	159	203	151	13	49	4
	一般民眾	321	1	7	69	123	195	134	12	45	4
	原住民族	5	—	—	—	7	8	7	1	2	—
	大陸籍(含港澳)及外國籍	20	1	—	10	29	—	10	—	2	—
台灣省	全體	3,553	16	329	587	282	707	1,598	109	333	162
	一般民眾	3,354	16	323	565	237	566	1,399	99	311	147
	原住民族	83	—	5	10	44	138	190	10	14	10
	大陸籍(含港澳)及外國籍	116	—	1	12	1	3	9	—	8	5
宜蘭縣	全體	263	1	39	51	5	29	123	13	27	—
	一般民眾	253	1	38	49	4	28	111	10	23	—
	原住民族	8	—	1	2	1	1	12	3	1	—
	大陸籍(含港澳)及外國籍	2	—	—	—	—	—	—	—	3	—
新竹縣	全體	258	—	59	52	26	55	55	10	16	9

	一般民眾	243	—	57	50	23	40	46	10	13	9
	原住民族	9	—	1	2	3	15	8	—	1	—
	大陸籍（含港澳）及外國籍	6	—	1	—	—	—	1	—	2	—
苗栗縣	全體	498	2	44	98	50	60	207	49	47	30
	一般民眾	479	2	44	91	48	48	185	48	44	28
	原住民族	6	—	—	2	2	11	20	1	3	—
	大陸籍（含港澳）及外國籍	13	—	—	5	—	1	2	—	—	2
彰化縣	全體	791	2	49	137	48	69	258	1	75	77
	一般民眾	782	2	49	137	48	66	250	1	75	75
	原住民族	2	—	—	—	—	3	7	—	—	1
	大陸籍（含港澳）及外國籍	7	—	—	—	—	—	1	—	—	1
南投縣	全體	166	—	11	15	11	73	287	13	19	8
	一般民眾	155	—	9	15	11	65	241	13	18	7
	原住民族	10	—	2	—	—	8	45	—	—	1
	大陸籍（含港澳）及外國籍	1	—	—	—	—	—	1	—	1	—
雲林縣	全體	410	5	16	18	10	45	262	2	31	4
	一般民眾	403	5	16	18	10	45	260	2	30	3
	原住民族	1	—	—	—	—	—	1	—	—	—
	大陸籍（含港澳）及外國籍	6	—	—	—	—	—	1	—	1	1
嘉義縣	全體	183	—	13	30	5	37	8	—	25	—
	一般民眾	131	—	13	24	5	36	8	—	25	—
	原住民族	4	—	—	1	—	—	—	—	—	—
	大陸籍（含港澳）及外國籍	48	—	—	5	—	1	—	—	—	—
屏東縣	全體	658	6	75	88	27	118	156	6	52	1
	一般民眾	611	6	74	84	24	93	116	5	48	1
	原住民族	27	—	1	2	3	24	39	1	4	—
	大陸籍（含港澳）及外國籍	20	—	—	2	—	1	1	—	—	—
臺東縣	全體	21	—	—	1	17	39	30	3	7	9
	一般民眾	21	—	—	1	17	39	30	3	7	9
	原住民族	18	—	—	1	10	15	11	1	4	7
	大陸籍（含港澳）及外國籍	3	—	—	—	7	24	19	2	3	2
花蓮縣	全體	37	—	3	6	46	68	76	4	8	9
	一般民眾	28	—	3	6	22	27	46	1	5	3
	原住民族	9	—	—	—	23	41	29	3	2	6
	大陸籍（含港澳）及外國籍	—	—	—	—	1	—	1	—	1	—
澎湖縣	全體	50	—	5	6	4	5	22	1	1	—
	一般民眾	38	—	5	6	4	5	21	1	1	—
	原住民族	—	—	—	—	—	—	—	—	—	—
	大陸籍（含港澳）及外國籍	12	—	—	—	—	—	1	—	—	—
基隆市	全體	97	—	—	36	6	71	28	2	7	8

	一般民眾	95	—	—	35	6	61	20	2	7	8
	原住民族	2	—	—	1	—	10	8	—	—	—
	大陸籍（含港澳）及外國籍	—	—	—	—	—	—	—	—	—	—
新竹市	全體	67	—	9	7	11	25	27	—	6	1
	一般民眾	65	—	9	7	6	25	25	—	6	1
	原住民族	2	—	—	—	5	—	2	—	—	—
	大陸籍（含港澳）及外國籍	—	—	—	—	—	—	—	—	—	—
嘉義市	全體	54	—	6	42	16	13	59	5	12	6
	一般民眾	53	—	6	42	16	12	59	5	12	5
	原住民族	—	—	—	—	—	1	—	—	—	—
	大陸籍（含港澳）及外國籍	1	—	—	—	—	—	—	—	—	1
福建省	全體	36	1	12	7	5	3	34	1	2	1
	一般民眾	33	1	11	7	3	3	30	1	1	—
	原住民族	—	—	—	—	—	—	2	—	1	—
	大陸籍（含港澳）及外國籍	3	—	1	—	2	—	2	—	—	1
金門縣	全體	32	1	12	7	5	3	14	1	2	1
	一般民眾	29	1	11	7	3	3	12	1	1	—
	原住民族	—	—	—	—	—	—	—	—	1	—
	大陸籍（含港澳）及外國籍	3	—	1	—	2	—	2	—	—	1
連江縣	全體	4	—	—	—	—	—	20	—	—	—
	一般民眾	4	—	—	—	—	—	18	—	—	—
	原住民族	—	—	—	—	—	—	2	—	—	—
	大陸籍（含港澳）及外國籍	—	—	—	—	—	—	—	—	—	—

表 4-17 特殊境遇家庭扶助服務—按縣市及性別分

		104 年男性																	
		總計			緊急生活扶助			傷病醫療輔助			法律訴訟輔助			子女生活津貼			兒童托育津貼		
		人數	人次	金額	人數	人次	金額	人數	人次	金額	人數	人次	金額	人數	人次	金額	人數	人次	金額
男性 總計	全體	2,421	22,670	56,266,203	505	1,392	14,842,901	5	14	26,457	4	4	130,000	1,828	20,670	40,419,645	79	590	847,200
	一般民眾	2,254	21,083	52,181,655	463	1,276	13,626,696	4	10	24,857	4	4	130,000	1,704	19,209	37,561,902	79	584	838,200
	原住民族	103	953	2,385,300	23	62	649,633	1	4	1,600	—	—	—	79	881	1,725,067	—	6	9,000
	大陸籍（含港澳）及外國籍	64	634	1,699,248	19	54	566,572	—	—	—	—	—	—	45	580	1,132,676	—	—	—
新北市	全體	62	195	2,029,962	58	174	1,914,610	—	—	—	3	3	80,000	1	18	35,352	—	—	—
	一般民眾	61	192	1,991,442	57	171	1,876,090	—	—	—	3	3	80,000	1	18	35,352	—	—	—
	原住民族	1	3	38,520	1	3	38,520	—	—	—	—	—	—	—	—	—	—	—	—
	大陸籍（含港澳）及外國籍	—	—	—	—	—	—	—	—	—	—	—	—	—	—	—	—	—	—
臺北市	全體	142	739	3,248,896	64	168	2,238,388	—	—	—	—	—	—	30	330	649,008	48	241	361,500
	一般民眾	142	739	3,248,896	64	168	2,238,388	—	—	—	—	—	—	30	330	649,008	48	241	361,500
	原住民族	—	—	—	—	—	—	—	—	—	—	—	—	—	—	—	—	—	—
	大陸籍（含港澳）及外國籍	—	—	—	—	—	—	—	—	—	—	—	—	—	—	—	—	—	—
桃園市	全體	418	4,500	9,036,286	14	34	388,451	1	1	1,375	—	—	—	402	4,454	8,629,960	1	11	16,500
	一般民眾	395	4,228	8,507,850	14	34	388,451	1	1	1,375	—	—	—	379	4,182	8,101,524	1	11	16,500
	原住民族	23	263	511,093	—	—	—	—	—	—	—	—	—	23	263	511,093	—	—	—
	大陸籍（含港澳）及外國籍	—	9	17,343	—	—	—	—	—	—	—	—	—	—	9	17,343	—	—	—
臺中市	全體	220	2,178	5,837,841	59	177	1,965,192	—	—	—	—	—	—	161	1,915	3,758,649	—	86	114,000
	一般民眾	205	1,991	5,299,564	53	159	1,751,712	—	—	—	—	—	—	152	1,752	3,442,852	—	80	105,000
	原住民族	6	69	162,420	1	3	35,580	—	—	—	—	—	—	5	60	117,840	—	6	9,000
	大陸籍（含港澳）及外國籍	9	118	375,857	5	15	177,900	—	—	—	—	—	—	4	103	197,957	—	—	—
臺南市	全體	177	1,752	4,067,096	27	81	791,075	—	—	—	—	—	—	150	1,665	3,272,021	—	6	4,000

	一般民眾	158	1,574	3,621,439	23	69	671,516	-	-	-	-	-	-	135	1,499	2,945,923	-	6	4,000
	原住民族	4	21	68,181	1	3	32,607	-	-	-	-	-	-	3	18	35,574	-	-	-
	大陸籍（含港澳）及外國籍	15	157	377,476	3	9	86,952	-	-	-	-	-	-	12	148	290,524	-	-	-
高雄市	全體	84	802	1,916,327	21	38	421,230	-	-	-	-	-	-	62	757	1,485,897	1	7	9,200
	一般民眾	84	802	1,916,327	21	38	421,230	-	-	-	-	-	-	62	757	1,485,897	1	7	9,200
	原住民族	-	-	-	-	-	-	-	-	-	-	-	-	-	-	-	-	-	-
	大陸籍（含港澳）及外國籍	-	-	-	-	-	-	-	-	-	-	-	-	-	-	-	-	-	-
台灣省	全體	1,292	12,260	29,641,250	262	720	7,123,955	4	13	25,082	1	1	50,000	996	11,287	22,100,213	29	239	342,000
	一般民眾	1,183	11,313	27,107,592	231	637	6,279,309	3	9	23,482	1	1	50,000	919	10,427	20,412,801	29	239	342,000
	原住民族	69	597	1,605,086	20	53	542,926	1	4	1,600	-	-	-	48	540	1,060,560	-	-	-
	大陸籍（含港澳）及外國籍	40	350	928,572	11	30	301,720	-	-	-	-	-	-	29	320	626,852	-	-	-
宜蘭縣	全體	61	680	1,305,454	-	-	-	3	12	9,106	-	-	-	58	668	1,296,348	-	-	-
	一般民眾	53	581	1,117,829	-	-	-	2	8	7,506	-	-	-	51	573	1,110,323	-	-	-
	原住民族	6	72	134,856	-	-	-	1	4	1,600	-	-	-	5	68	133,256	-	-	-
	大陸籍（含港澳）及外國籍	2	27	52,769	-	-	-	-	-	-	-	-	-	2	27	52,769	-	-	-
新竹縣	全體	45	463	1,066,995	6	18	195,642	-	-	-	-	-	-	39	445	871,353	-	-	-
	一般民眾	39	402	894,168	4	12	130,428	-	-	-	-	-	-	35	390	763,740	-	-	-
	原住民族	3	25	75,741	1	3	32,607	-	-	-	-	-	-	2	22	43,134	-	-	-
	大陸籍（含港澳）及外國籍	3	36	97,086	1	3	32,607	-	-	-	-	-	-	2	33	64,479	-	-	-
苗栗縣	全體	150	1,371	3,157,765	30	50	563,838	1	1	15,976	-	-	-	119	1,291	2,534,451	-	29	43,500
	一般民眾	139	1,283	2,973,970	28	48	547,319	1	1	15,976	-	-	-	110	1,205	2,367,175	-	29	43,500
	原住民族	2	18	43,998	1	1	10,869	-	-	-	-	-	-	1	17	33,129	-	-	-
	大陸籍（含港澳）及外國籍	9	70	139,797	1	1	5,650	-	-	-	-	-	-	8	69	134,147	-	-	-
彰化縣	全體	271	2,163	7,134,266	123	369	3,564,747	-	-	-	1	1	50,000	147	1,787	3,510,519	-	6	9,000
	一般民眾	259	2,068	6,813,741	118	354	3,401,712	-	-	-	1	1	50,000	140	1,707	3,353,029	-	6	9,000

	原住民族	3	26	77,816	1	3	32,607	-	-	-	-	-	-	2	23	45,209	-	-	-
	大陸籍（含港澳）及外國籍	9	69	242,709	4	12	130,428	-	-	-	-	-	-	5	57	112,281	-	-	-
南投縣	全體	306	2,829	6,260,262	34	100	986,638	-	-	-	-	-	-	244	2,578	5,063,624	28	151	210,000
	一般民眾	269	2,489	5,493,074	29	87	862,603	-	-	-	-	-	-	212	2,251	4,420,471	28	151	210,000
	原住民族	30	283	614,772	3	8	73,821	-	-	-	-	-	-	27	275	540,951	-	-	-
	大陸籍（含港澳）及外國籍	7	57	152,416	2	5	50,214	-	-	-	-	-	-	5	52	102,202	-	-	-
雲林縣	全體	106	1,055	2,406,387	14	42	421,498	-	-	-	-	-	-	91	1,001	1,966,889	1	12	18,000
	一般民眾	95	952	2,139,024	11	33	338,677	-	-	-	-	-	-	83	907	1,782,347	1	12	18,000
	原住民族	1	12	23,568	-	-	-	-	-	-	-	-	-	1	12	23,568	-	-	-
	大陸籍（含港澳）及外國籍	10	91	243,795	3	9	82,821	-	-	-	-	-	-	7	82	160,974	-	-	-
嘉義縣	全體	152	1,804	3,761,596	9	27	282,963	-	-	-	-	-	-	143	1,753	3,442,633	-	24	36,000
	一般民眾	151	1,801	3,728,989	8	24	250,356	-	-	-	-	-	-	143	1,753	3,442,633	-	24	36,000
	原住民族	1	3	32,607	1	3	32,607	-	-	-	-	-	-	-	-	-	-	-	-
	大陸籍（含港澳）及外國籍	-	-	-	-	-	-	-	-	-	-	-	-	-	-	-	-	-	-
屏東縣	全體	81	864	1,862,773	7	20	207,380	-	-	-	-	-	-	74	844	1,655,393	-	-	-
	一般民眾	74	773	1,684,456	7	20	207,380	-	-	-	-	-	-	67	753	1,477,076	-	-	-
	原住民族	7	91	178,317	-	-	-	-	-	-	-	-	-	7	91	178,317	-	-	-
	大陸籍（含港澳）及外國籍	-	-	-	-	-	-	-	-	-	-	-	-	-	-	-	-	-	-
臺東縣	全體	12	26	159,402	11	18	143,542	-	-	-	-	-	-	1	8	15,860	-	-	-
	一般民眾	8	13	89,197	8	13	89,197	-	-	-	-	-	-	-	-	-	-	-	-
	原住民族	4	13	70,205	3	5	54,345	-	-	-	-	-	-	1	8	15,860	-	-	-
	大陸籍（含港澳）及外國籍	-	-	-	-	-	-	-	-	-	-	-	-	-	-	-	-	-	-
花蓮縣	全體	15	56	460,605	15	45	444,105	-	-	-	-	-	-	-	-	-	-	11	16,500
	一般民眾	5	26	154,535	5	15	138,035	-	-	-	-	-	-	-	-	-	-	11	16,500
	原住民族	10	30	306,070	10	30	306,070	-	-	-	-	-	-	-	-	-	-	-	-

	大陸籍（含港澳）及外國籍	—																	
澎湖縣	全體	7	51	232,851	5	15	163,035	—	—	—	—	—	—	2	36	69,816	—	—	—
	一般民眾	7	51	232,851	5	15	163,035	—	—	—	—	—	—	2	36	69,816	—	—	—
	原住民族	—	—	—	—	—	—	—	—	—	—	—	—	—	—	—	—	—	—
	大陸籍（含港澳）及外國籍	—	—	—	—	—	—	—	—	—	—	—	—	—	—	—	—	—	—
基隆市	全體	18	69	162,967	3	5	37,345	—	—	—	—	—	—	15	64	125,622	—	—	—
	一般民眾	18	69	162,967	3	5	37,345	—	—	—	—	—	—	15	64	125,622	—	—	—
	原住民族	—	—	—	—	—	—	—	—	—	—	—	—	—	—	—	—	—	—
	大陸籍（含港澳）及外國籍	—	—	—	—	—	—	—	—	—	—	—	—	—	—	—	—	—	—
新竹市	全體	63	638	1,211,677	—	—	—	—	—	—	—	—	—	63	638	1,211,677	—	—	—
	一般民眾	61	614	1,164,541	—	—	—	—	—	—	—	—	—	61	614	1,164,541	—	—	—
	原住民族	2	24	47,136	—	—	—	—	—	—	—	—	—	2	24	47,136	—	—	—
	大陸籍（含港澳）及外國籍	—	—	—	—	—	—	—	—	—	—	—	—	—	—	—	—	—	—
嘉義市	全體	5	191	458,250	5	11	113,222	—	—	—	—	—	—	—	174	336,028	—	6	9,000
	一般民眾	5	191	458,250	5	11	113,222	—	—	—	—	—	—	—	174	336,028	—	6	9,000
	原住民族	—	—	—	—	—	—	—	—	—	—	—	—	—	—	—	—	—	—
	大陸籍（含港澳）及外國籍	—	—	—	—	—	—	—	—	—	—	—	—	—	—	—	—	—	—
福建省	全體	26	244	488,545	—	—	—	—	—	—	—	—	—	26	244	488,545	—	—	—
	一般民眾	26	244	488,545	—	—	—	—	—	—	—	—	—	26	244	488,545	—	—	—
	原住民族	—	—	—	—	—	—	—	—	—	—	—	—	—	—	—	—	—	—
	大陸籍（含港澳）及外國籍	—	—	—	—	—	—	—	—	—	—	—	—	—	—	—	—	—	—
金門縣	全體	23	208	417,841	—	—	—	—	—	—	—	—	—	23	208	417,841	—	—	—
	一般民眾	23	208	417,841	—	—	—	—	—	—	—	—	—	23	208	417,841	—	—	—
	原住民族	—	—	—	—	—	—	—	—	—	—	—	—	—	—	—	—	—	—
	大陸籍（含港澳）及外國籍	—	—	—	—	—	—	—	—	—	—	—	—	—	—	—	—	—	—

連江縣	全體	3	36	70,704	-	-	-	-	-	-	-	-	-	3	36	70,704	-	-	-
	一般民眾	3	36	70,704	-	-	-	-	-	-	-	-	-	3	36	70,704	-	-	-
	原住民族	-	-	-	-	-	-	-	-	-	-	-	-	-	-	-	-	-	-
	大陸籍（含港澳）及外國籍	-	-	-	-	-	-	-	-	-	-	-	-	-	-	-	-	-	-

資料來源：衛生福利部 (<https://dep.mohw.gov.tw/DOS/np-2961-113.html>, date of access: 2018-05-21)

表 4-17 特殊境遇家庭扶助服務—按縣市及性別分(續)

.....		104 年女性																	
		總計			緊急生活扶助			傷病醫療輔助			法律訴訟輔助			子女生活津貼			兒童托育津貼		
		人數	人次	金額	人數	人次	金額	人 數	人 次	金額	人 數	人 次	金額	人數	人次	金額	人 數	人 次	金額
女性 總計	全體	13,833	110,700	363,858,445	5,515	14,777	174,418,611	100	175	596,637	60	60	2,824,000	7,988	93,552	183,051,255	170	2,136	2,967,942
	一般民眾	12,681	102,127	334,352,336	5,002	13,448	159,157,304	99	171	593,435	58	58	2,724,000	7,357	86,374	168,986,655	165	2,076	2,890,942
	原住民族	810	5,854	20,366,809	376	969	10,803,323	—	—	—	—	—	—	433	4,877	9,551,486	1	8	12,000
	大陸籍(含港澳)及外國籍	342	2,719	9,139,300	137	360	4,457,984	1	4	3,202	2	2	100,000	198	2,301	4,513,114	4	52	65,000
新 北 市	全體	1,084	3,480	40,168,147	1,050	3,150	39,161,429	6	6	110,849	6	6	300,000	22	318	595,869	—	—	—
	一般民眾	1,013	3,252	37,504,323	980	2,940	36,532,735	6	6	110,849	6	6	300,000	21	300	560,739	—	—	—
	原住民族	55	180	2,078,707	54	162	2,043,577	—	—	—	—	—	—	1	18	35,130	—	—	—
	大陸籍(含港澳)及外國籍	16	48	585,117	16	48	585,117	—	—	—	—	—	—	—	—	—	—	—	—
臺 北 市	全體	1,495	7,637	45,677,012	901	2,411	34,389,842	36	36	181,108	23	23	1,070,000	502	4,988	9,787,312	33	179	248,750
	一般民眾	1,441	7,433	43,830,437	857	2,295	32,764,468	36	36	181,108	22	22	1,020,000	493	4,901	9,616,111	33	179	248,750
	原住民族	21	114	519,013	12	27	347,812	—	—	—	—	—	—	9	87	171,201	—	—	—
	大陸籍(含港澳)及外國籍	33	90	1,327,562	32	89	1,277,562	—	—	—	1	1	50,000	—	—	—	—	—	—
桃 園 市	全體	707	7,511	19,913,863	295	532	6,564,942	—	—	—	1	1	50,000	410	6,832	13,079,921	1	146	219,000
	一般民眾	646	7,023	18,302,528	261	466	5,765,477	—	—	—	1	1	50,000	383	6,411	12,269,551	1	145	217,500
	原住民族	52	399	1,224,491	25	46	541,303	—	—	—	—	—	—	27	353	683,188	—	—	—
	大陸籍(含港澳)及外國籍	9	89	386,844	9	20	258,162	—	—	—	—	—	—	—	68	127,182	—	1	1,500
臺 中 市	全體	1,973	16,163	53,883,144	741	2,222	25,739,519	3	4	76,593	21	21	1,040,000	1,207	13,497	26,472,282	1	419	554,750
	一般民眾	1,816	14,862	49,800,112	690	2,070	23,962,343	3	4	76,593	20	20	990,000	1,102	12,349	24,216,426	1	419	554,750
	原住民族	89	699	2,436,037	37	110	1,279,056	—	—	—	—	—	—	52	589	1,156,981	—	—	—
	大陸籍(含港澳)及外國籍	68	602	1,646,995	14	42	498,120	—	—	—	1	1	50,000	53	559	1,098,875	—	—	—

臺南市	全體	1,025	9,726	25,053,409	261	786	7,599,884	-	-	-	-	-	-	762	8,858	17,371,025	2	82	82,500
	一般民眾	966	9,140	23,683,465	250	753	7,297,945	-	-	-	-	-	-	714	8,317	16,308,020	2	70	77,500
	原住民族	22	184	449,489	5	15	117,166	-	-	-	-	-	-	17	169	332,323	-	-	-
	大陸籍(含港澳)及外國籍	37	402	920,455	6	18	184,773	-	-	-	-	-	-	31	372	730,682	-	12	5,000
高雄市	全體	1,132	8,198	23,312,318	424	700	8,633,800	22	27	9,350	6	6	214,000	630	7,167	14,073,026	50	298	382,142
	一般民眾	1,026	7,551	21,141,097	377	614	7,560,090	22	27	9,350	6	6	214,000	572	6,618	12,993,515	49	286	364,142
	原住民族	34	176	534,961	14	18	224,730	-	-	-	-	-	-	20	158	310,231	-	-	-
	大陸籍(含港澳)及外國籍	72	471	1,636,260	33	68	848,980	-	-	-	-	-	-	38	391	769,280	1	12	18,000
台灣省	全體	6,352	57,307	154,283,297	1,834	4,949	52,065,432	32	101	203,858	3	3	150,000	4,400	51,242	100,383,207	83	1,012	1,480,800
	一般民眾	5,721	52,323	138,858,282	1,581	4,292	45,098,404	31	97	200,656	3	3	150,000	4,027	46,954	91,980,922	79	977	1,428,300
	原住民族	533	4,054	13,029,839	229	591	6,249,679	-	-	-	-	-	-	303	3,455	6,768,160	1	8	12,000
	大陸籍(含港澳)及外國籍	98	930	2,395,176	24	66	717,349	1	4	3,202	-	-	-	70	833	1,634,125	3	27	40,500
宜蘭縣	全體	402	4,556	8,930,311	10	25	184,773	22	91	59,978	-	-	-	367	4,416	8,649,560	3	24	36,000
	一般民眾	357	4,064	7,970,496	10	25	184,773	21	87	56,776	-	-	-	323	3,930	7,695,947	3	22	33,000
	原住民族	38	416	815,205	-	-	-	-	-	-	-	-	-	38	414	812,205	-	2	3,000
	大陸籍(含港澳)及外國籍	7	76	144,610	-	-	-	1	4	3,202	-	-	-	6	72	141,408	-	-	-
新竹縣	全體	266	2,729	6,500,756	45	135	1,432,315	-	-	-	-	-	-	221	2,571	5,033,941	-	23	34,500
	一般民眾	234	2,395	5,766,152	42	126	1,334,494	-	-	-	-	-	-	192	2,246	4,397,158	-	23	34,500
	原住民族	19	200	471,872	3	9	97,821	-	-	-	-	-	-	16	191	374,051	-	-	-
	大陸籍(含港澳)及外國籍	13	134	262,732	-	-	-	-	-	-	-	-	-	13	134	262,732	-	-	-
苗栗縣	全體	878	8,876	19,518,715	128	240	2,641,319	5	5	19,050	-	-	-	745	8,411	16,528,346	-	220	330,000
	一般民眾	812	8,204	17,969,691	113	211	2,349,599	5	5	19,050	-	-	-	694	7,779	15,287,542	-	209	313,500
	原住民族	47	459	1,088,481	11	21	228,249	-	-	-	-	-	-	36	438	860,232	-	-	-
	大陸籍(含港澳)及外國籍	19	213	460,543	4	8	63,471	-	-	-	-	-	-	15	194	380,572	-	11	16,500
彰化	全體	1,130	9,913	29,586,648	397	1,191	12,431,279	1	1	2,080	2	2	100,000	730	8,569	16,828,289	-	150	225,000

縣	一般民眾	1,097	9,681	28,809,014	385	1,155	12,039,995	1	1	2,080	2	2	100,000	709	8,373	16,441,939	—	150	225,000
	原住民族	21	154	490,312	7	21	228,249	—	—	—	—	—	—	14	133	262,063	—	—	—
	大陸籍(含港澳)及外國籍	12	78	287,322	5	15	163,035	—	—	—	—	—	—	7	63	124,287	—	—	—
南投縣	全體	1,174	11,058	26,030,337	181	546	5,521,367	—	—	—	1	1	50,000	927	10,179	19,990,970	65	332	468,000
	一般民眾	1,059	9,855	23,319,414	166	501	5,079,262	—	—	—	1	1	50,000	829	9,033	17,740,152	63	320	450,000
	原住民族	112	1,159	2,627,661	15	45	442,105	—	—	—	—	—	—	96	1,108	2,176,556	1	6	9,000
	大陸籍(含港澳)及外國籍	3	44	83,262	—	—	—	—	—	—	—	—	—	2	38	74,262	1	6	9,000
雲林縣	全體	560	5,426	13,066,744	100	300	3,030,700	1	1	29,688	—	—	—	445	5,006	9,833,856	14	119	172,500
	一般民眾	550	5,353	12,867,645	97	291	2,952,879	1	1	29,688	—	—	—	440	4,952	9,727,578	12	109	157,500
	原住民族	—	—	—	—	—	—	—	—	—	—	—	—	—	—	—	—	—	—
	大陸籍(含港澳)及外國籍	10	73	199,099	3	9	77,821	—	—	—	—	—	—	5	54	106,278	2	10	15,000
嘉義縣	全體	230	1,695	6,220,501	116	348	3,607,972	—	—	—	—	—	—	114	1,323	2,578,029	—	24	34,500
	一般民眾	227	1,686	6,122,680	113	339	3,510,151	—	—	—	—	—	—	114	1,323	2,578,029	—	24	34,500
	原住民族	—	—	—	—	—	—	—	—	—	—	—	—	—	—	—	—	—	—
	大陸籍(含港澳)及外國籍	3	9	97,821	3	9	97,821	—	—	—	—	—	—	—	—	—	—	—	—
屏東縣	全體	940	8,209	22,999,952	312	801	8,510,786	—	—	—	—	—	—	628	7,399	14,475,666	—	9	13,500
	一般民眾	832	7,074	20,361,639	296	760	8,021,681	—	—	—	—	—	—	536	6,305	12,326,458	—	9	13,500
	原住民族	85	899	2,068,887	13	34	369,546	—	—	—	—	—	—	72	865	1,699,341	—	—	—
	大陸籍(含港澳)及外國籍	23	236	569,426	3	7	119,559	—	—	—	—	—	—	20	229	449,867	—	—	—
臺東縣	全體	155	497	2,998,491	129	239	2,490,891	—	—	—	—	—	—	26	258	507,600	—	—	—
	一般民眾	75	228	1,505,508	66	121	1,295,249	—	—	—	—	—	—	9	107	210,259	—	—	—
	原住民族	80	269	1,492,983	63	118	1,195,642	—	—	—	—	—	—	17	151	297,341	—	—	—
	大陸籍(含港澳)及外國籍	—	—	—	—	—	—	—	—	—	—	—	—	—	—	—	—	—	—
花蓮縣	全體	229	894	7,045,717	203	609	6,534,221	—	—	—	—	—	—	26	270	488,996	—	15	22,500
	一般民眾	104	435	3,183,680	90	270	2,889,630	—	—	—	—	—	—	14	150	271,550	—	15	22,500

	原住民族	122	450	3,764,216	110	330	3,546,770	-	-	-	-	-	-	12	120	217,446	-	-	-
	大陸籍（含港澳）及外國籍	3	9	97,821	3	9	97,821	-	-	-	-	-	-	-	-	-	-	-	-
澎湖縣	全體	25	318	1,159,817	22	66	678,654	-	-	-	-	-	-	3	239	461,663	-	13	19,500
	一般民眾	21	263	999,884	20	60	613,440	-	-	-	-	-	-	1	190	366,944	-	13	19,500
	原住民族	-	-	-	-	-	-	-	-	-	-	-	-	-	-	-	-	-	-
	大陸籍（含港澳）及外國籍	4	55	159,933	2	6	65,214	-	-	-	-	-	-	2	49	94,719	-	-	-
基隆市	全體	170	678	2,496,471	69	126	1,347,435	1	1	76,471	-	-	-	100	548	1,067,765	-	3	4,800
	一般民眾	166	663	2,431,206	65	122	1,303,959	1	1	76,471	-	-	-	100	537	1,045,976	-	3	4,800
	原住民族	4	15	65,265	4	4	43,476	-	-	-	-	-	-	-	11	21,789	-	-	-
	大陸籍（含港澳）及外國籍	-	-	-	-	-	-	-	-	-	-	-	-	-	-	-	-	-	-
新竹市	全體	121	768	2,890,501	57	156	1,695,564	-	-	-	-	-	-	64	603	1,181,437	-	9	13,500
	一般民眾	117	738	2,778,151	55	150	1,630,350	-	-	-	-	-	-	62	579	1,134,301	-	9	13,500
	原住民族	4	30	112,350	2	6	65,214	-	-	-	-	-	-	2	24	47,136	-	-	-
	大陸籍（含港澳）及外國籍	-	-	-	-	-	-	-	-	-	-	-	-	-	-	-	-	-	-
嘉義市	全體	72	1,690	4,838,336	65	167	1,958,156	2	2	16,591	-	-	-	4	1,450	2,757,089	1	71	106,500
	一般民眾	70	1,684	4,773,122	63	161	1,892,942	2	2	16,591	-	-	-	4	1,450	2,757,089	1	71	106,500
	原住民族	1	3	32,607	1	3	32,607	-	-	-	-	-	-	-	-	-	-	-	-
	大陸籍（含港澳）及外國籍	1	3	32,607	1	3	32,607	-	-	-	-	-	-	-	-	-	-	-	-
福建省	全體	65	678	1,567,255	9	27	263,763	1	1	14,879	-	-	-	55	650	1,288,613	-	-	-
	一般民眾	52	543	1,232,092	6	18	175,842	1	1	14,879	-	-	-	45	524	1,041,371	-	-	-
	原住民族	4	48	94,272	-	-	-	-	-	-	-	-	-	4	48	94,272	-	-	-
	大陸籍（含港澳）及外國籍	9	87	240,891	3	9	87,921	-	-	-	-	-	-	6	78	152,970	-	-	-
金門縣	全體	44	438	1,095,451	9	27	263,763	1	1	14,879	-	-	-	34	410	816,809	-	-	-
	一般民眾	33	327	807,424	6	18	175,842	1	1	14,879	-	-	-	26	308	616,703	-	-	-
	原住民族	2	24	47,136	-	-	-	-	-	-	-	-	-	2	24	47,136	-	-	-

	大陸籍（含港澳）及外國籍	9	87	240,891	3	9	87,921	-	-	-	-	-	-	6	78	152,970	-	-	-
連江縣	全體	21	240	471,804	-	-	-	-	-	-	-	-	-	21	240	471,804	-	-	-
	一般民眾	19	216	424,668	-	-	-	-	-	-	-	-	-	19	216	424,668	-	-	-
	原住民族	2	24	47,136	-	-	-	-	-	-	-	-	-	2	24	47,136	-	-	-
	大陸籍（含港澳）及外國籍	-	-	-	-	-	-	-	-	-	-	-	-	-	-	-	-	-	-

資料來源：衛生福利部（<https://dep.mohw.gov.tw/DOS/np-2961-113.html>, date of access: 2018-05-21）

(三)、保護服務

1、家庭暴力

家庭暴力所使用資料為衛福部統計處所提供「家暴通報明細檔」，並比對原民會所提供原住民戶籍資料檔及死亡檔，所進行之統計。因被害人及相對人身分證字號可能為空白，故串檔資料可能會有缺漏：104年「家暴通報明細檔」中，被害人ID有11.0%空白，相對人則有30.6%。需注意的是，此為「通報」資料，有可能通報案件經評估後並非家暴案件。此外，因「家暴通報明細檔」中無扶助人次及扶助金額，相關資料則由衛福部衛生福利公務統計年報中擷取。「家暴通報明細檔」中無案件類型（即婚姻暴力、兒少虐待、或老人虐待），公務統計中相關資訊亦無細分至原住民，故原住民族家庭暴力之案件類型無法估計。

家暴案件中，被害人及相對人任一方為原住民即納入統計。2015年原住民家庭暴力通報件數計6,009件，其中兩造皆為原住民者有3,284件；被害人為原住民，相對人為非原住民者有1,959件；被害人為非原住民，相對人為原住民者有766件。在所有家庭暴力事件通報案件中，3,337件（55.5%）由司法/警政/憲兵單位通報，僅389件（6.5%）由113專線/防治中心通報，相較於全國家庭暴力事件有14.6%由113專線/防治中心通報，46.2%由司法/警政/憲兵單位通報（詳表4-18）。因家庭暴力事件由司法/警政/憲兵單位通報，可能為較嚴重之案件；然，亦有可能在原住民居住地區，派出所與家戶關係較為密切，若有家暴案件發生，多由警政系統通報。不過家暴檔僅提供案發縣市，無法確認原住民地區。

於兩造關係別方面，最常見者為共同生活之配偶，占所有通報案件的40.7%（2,444件，詳表4-19）。

被害人為原住民族者計3,623人，其中女性3,026人（占83.5%），男性596人（16.45%），女性為男性的5.1倍；最常發生於30至未滿40歲之年齡層，占42.3%（1,531人，詳表4-20）。被害人教育程度最常見者為高中（職），有984人，占27.2%；其次為國中，有823人，占22.7%；此外，另有977人（27.0%）教育程度不詳（詳表4-21）。被害人職業別方面，最常見者為服務業，有531人（14.7%）、家庭管理，有467人（12.9%），及無工作，有466人（12.9%）；另有341人（9.4%）職業不詳（詳表4-22）。有995名（27.5%）被害人有身心障礙（詳表4-23）。

相對人為原住民者計2,306人，其中女性346人（占15.0%），男性1,960人（占85.0%），男性為女性的5.7倍。最常見之年齡層亦為30至未滿40歲，有765人，占33.2%（詳表4-24）。相對人教育程度最常見者為國中，有650人，占28.2%；其次為高中（職），有647人，占28.1%。此外，另有678人（29.4%）教育程度不詳（詳表4-25）。相對人職業別方面，有613人（26.6%）不詳；其次為工礦業，有491人（21.3%）及無工作，有345人（15.0%，詳表4-26）。身心障礙別方面，有655名（28.4%）相對人有身心障礙（詳表4-27）。

社會福利公務統計年報中之「被害人保護扶助」，指直轄市、縣（市）政府自行及委託民間團體提供家庭暴力被害人之保護扶助服務；「被害人保護扶助金額」，指直轄市、縣（市）政府自行或結合民間資源提供家庭暴力被害人之經濟協助金額。104年共執行被害人保護扶助工作82,137人次，較103年增加5.8%（詳表4-28）；扶助金額49,054,472元（詳表4-29），亦較

103 年增加 121.5%；扶助金額仍以庇護安置補助金額最大，約占 67.8%，其次仍為民間慈善團體資助，約占 9.2%。

表 4-18 牽涉原住民族之家庭暴力事件通報案件，依通報單位別

	合計	113 專線/ 防治中心	社政	教育	司法/警政/憲兵	醫院/衛政/診所 衛生所/醫院診所	其他
件數	6009	389	217	137	3337	1882	47
類別%		6.5	3.6	2.3	55.5	31.3	0.8
全國件數	135,983	19,836	5,772	6,050	62,766	37,609	3,950
全國%		14.6	4.2	4.4	46.2	27.7	2.9
依通報縣市別							
連江縣	≤10	≤10	0	≤10	≤10	0	0
金門縣	≤10	0	0	0	≤10	≤10	0
宜蘭縣	187	≤10	≤10	≤10	81	89	0
桃園市	747	52	38	14	421	219	≤10
新竹縣	272	20	≤10	≤10	168	75	≤10
苗栗縣	139	≤10	≤10	≤10	80	39	≤10
彰化縣	64	≤10	≤10	≤10	32	23	0
南投縣	345	30	13	≤10	184	111	≤10
雲林縣	46	0	≤10	0	41	≤10	0
嘉義縣	32	≤10	0	0	16	12	≤10
屏東縣	400	18	16	12	204	143	≤10
臺東縣	780	56	13	29	409	262	11
花蓮縣	929	56	55	24	452	337	≤10
澎湖縣	≤10	0	0	0	≤10	≤10	0
基隆市	116	≤10	≤10	≤10	65	41	0
新竹市	64	≤10	≤10	0	45	14	0
嘉義市	13	0	0	0	≤10	≤10	0
臺北市	178	≤10	≤10	≤10	112	44	≤10
高雄市	403	40	20	≤10	178	155	≤10
新北市	590	22	≤10	16	397	149	≤10
臺中市	582	38	24	≤10	385	122	≤10
臺南市	105	16	≤10	≤10	50	32	≤10
依通報地區別							
北	2154	116	66	40	1289	631	12
中	1176	84	45	20	722	299	≤10
南	957	76	38	23	458	349	13
東	1722	113	68	54	868	603	16

表 4-19 牽涉原住民族之家庭暴力事件通報案件，依兩造關係別

	配偶			曾同住之其他家庭成員						現同住之其他家庭成員					兩造關係不詳	
	共同生活	分居	前配偶 (離婚)	直系血親/直 系姻親	同居關 係	四等親內旁系血親/四等 親內旁系姻親	家屬間/家 長家屬	其他	直系血親/直 系姻親	同居關 係	四等親內旁系血親/四等 親內旁系姻親	家屬間/家 長家屬	其他			
件數	2444	252	256	24	239		24	17	42	861	970		306	347	83	144
類別%	40.7	4.2	4.3	0.4	4.0		0.4	0.3	0.7	14.3	16.1		5.1	5.8	1.4	2.4
全國件數	37,613	4,471	5,169	478	3,757		310	246	24,644	18,710	8,092		5,798	6,349	1,105	19,241
全國%	27.7	3.3	3.8	0.4	2.8		0.2	0.2	18.1	13.8	6.0		4.3	4.7	0.8	14.1
依通報縣市別																
連江縣	≤10	0	0	0	0		0	0	0	0	≤10		0	0	0	0
金門縣	≤10	0	0	0	≤10		0	0	0	0	≤10		≤10	≤10	0	0
宜蘭縣	99	≤10	≤10	0	≤10		0	0	≤10	31	15		21	≤10	0	≤10
桃園市	295	45	42	≤10	31		≤10	≤10	≤10	98	127		35	34	≤10	24
新竹縣	124	12	≤10	≤10	≤10		0	0	0	42	39		11	21	≤10	≤10
苗栗縣	58	≤10	≤10	≤10	≤10		≤10	0	0	22	21		≤10	12	≤10	≤10
彰化縣	32	≤10	≤10	0	≤10		0	0	0	≤10	≤10		≤10	≤10	≤10	≤10
南投縣	182	12	11	0	≤10		≤10	0	≤10	46	45		18	15	≤10	≤10
雲林縣	16	≤10	≤10	0	≤10		0	≤10	0	≤10	≤10		≤10	≤10	0	≤10
嘉義縣	19	0	≤10	0	≤10		0	0	≤10	0	≤10		≤10	≤10	0	0
屏東縣	169	20	≤10	0	21		0	≤10	≤10	59	60		19	23	≤10	≤10
臺東縣	271	23	31	≤10	24		≤10	≤10	≤10	124	137		59	55	11	20
花蓮縣	325	50	30	≤10	36		≤10	≤10	≤10	185	110		36	82	16	38
澎湖縣	≤10	0	0	0	0		0	0	0	≤10	0		0	≤10	0	0
基隆市	53	0	≤10	0	≤10		≤10	0	≤10	≤10	21		≤10	≤10	≤10	≤10
新竹市	26	≤10	≤10	0	≤10		0	0	≤10	≤10	≤10		0	≤10	≤10	≤10
嘉義市	≤10	0	≤10	0	≤10		0	0	0	0	≤10		0	0	≤10	0
臺北市	67	≤10	≤10	0	11		≤10	0	≤10	32	34		≤10	≤10	≤10	≤10
高雄市	182	13	22	0	22		0	≤10	0	40	85		19	≤10	≤10	≤10
新北市	250	21	36	≤10	28		0	≤10	≤10	56	99		28	33	≤10	18
臺中市	225	31	27	≤10	22		≤10	≤10	≤10	78	118		26	28	11	≤10
臺南市	39	≤10	≤10	0	≤10		0	0	0	18	20		≤10	0	≤10	≤10
依通報地區別																
北	914	88	106	≤10	91		≤10	≤10	20	276	345		109	110	27	52
中	513	52	48	≤10	34		≤10	≤10	≤10	158	201		55	62	15	19
南	416	39	41	0	53		0	≤10	≤10	118	174		45	36	14	15
東	601	73	61	≤10	61		14	≤10	15	309	250		97	139	27	58

表 4-20 原住民族家庭暴力事件被害人，依性別及年齡別

	合計	性別		年齡別					
		男性	女性	0-11	11-23	24-29	30-39	40-49	50+
原住民族人數	3623	597	3026	58	84	815	1531	848	287
類別%		16.5	83.5	1.6	2.3	22.5	42.3	23.4	7.9
全國人數	95,818	26,882	67,616	10,115	12,291	7,331	21,028	16,118	22,806
全國%		28.1	70.6	10.6	12.8	7.7	21.9	16.8	23.8
依族別									
阿美族	1141	164	977	19	24	266	441	280	111
泰雅族	734	125	609	9	23	168	306	176	52
排灣族	567	86	481	12	12	138	251	113	41
布農族	442	74	368	7	7	102	192	106	28
魯凱族	53	9	44	≤6	≤6	11	22	16	≤6
卑南族	95	17	78			21	44	22	8
鄒族	22	≤7	19	0	0	≤6	17	≤6	≤6
賽夏族	47	11	36	0	0	12	28	≤6	≤6
雅美族/達悟族	21	8	13	≤6	0	7	10	≤6	≤6
邵族	≤7	≤7	≤7	0	0	0	≤6	0	0
葛瑪蘭族	8	≤7	≤7	0	0	≤6	≤6	≤6	0
太魯閣族	333	60	273	≤6	11	63	149	81	24
薩奇萊雅族	≤7	≤7	≤7	0	0	0	0	≤6	≤6
賽德克族	74	21	53	≤6	≤6	17	36	11	7
拉阿魯哇族	≤7	≤7	≤7	0	0	0	≤6	≤6	0
其他	78	17	61	0	0	13	27	30	8
依地區別									
北	1232	178	1054	25	43	288	523	283	70
中	635	110	525	7	11	154	286	138	39
南	583	87	496	9	≤6	138	272	119	40
東	1173	222	951	17	25	235	450	308	138
依城鄉別									
都會	1662	209	1453	29	45	395	738	370	85
平地	817	145	672	10	20	172	306	203	106
山地	1144	243	901	19	19	248	487	275	96

表 4-21 原住民族家庭暴力事件被害人，依教育程度別

	自修	不識字	國小	國中	高中(職)	專科	大學	研究所以上	不詳
原住民族人數	≤7	52	497	823	984	137	145	≤7	977
類別%		1.4	13.7	22.7	27.2	3.8	4.0		27.0
全國人數	134	1,360	11,726	12,326	19,815	4,522	7,675	1,261	33,163
全國%	0.1	1.4	12.2	12.9	20.7	4.7	8.0	1.3	34.6
依族別									
阿美族					805				336
泰雅族	≤7	≤7	101	193	202	24	30	≤7	179
排灣族	≤7	13	73	131	159	32	20	≤7	136
布農族	≤7	≤7	70	120	99	20	16	≤7	113
魯凱族	≤7	≤7	≤7	12	15	≤7	≤7	≤7	13
卑南族	≤7	≤7	15	13	36	≤7	≤7	≤7	21
鄒族	≤7	≤7	≤7	≤7	≤7	≤7	≤7	≤7	12
賽夏族	≤7	≤7	≤7	10	16	≤7	≤7	≤7	15
雅美族/達悟族	≤7	≤7	≤7	≤7	8	≤7	≤7	≤7	≤7
邵族	≤7	≤7	≤7	≤7	≤7	≤7	≤7	≤7	≤7
葛瑪蘭族	≤7	≤7	≤7	≤7	≤7	≤7	≤7	≤7	≤7
太魯閣族	≤7	≤7	63	70	76	9	15	≤7	95
薩奇萊雅族	≤7	≤7	≤7	≤7	≤7	≤7	≤7	≤7	≤7
賽德克族	≤7	≤7	8	16	28	≤7	≤7	≤7	18
拉阿魯哇族	≤7	≤7	≤7	≤7	≤7	≤7	≤7	≤7	≤7
其他	≤7	≤7	14	17	19	≤7	≤7	≤7	23
依地區別									
北	≤7	≤7	138	260	339	49	55	≤7	381
中	≤7	≤7	75	160	177	12	20	≤7	188
南					445				138
東	≤7	33	201	269	308	48	40	≤7	270
依城鄉別									
都會	≤7	10	181	329	463	64	81	≤7	531
平地	621								196
山地	≤7	15	195	318	291	37	34	≤7	250

表 4-22 原住民族家庭暴力事件被害人，依職業別

	公教軍警	商業	學生	家庭管理	專門職業	工礦業	服務業	無工作	退休	農林漁牧	不詳	其他
原住民族人數	40	45	155	467	67	282	531	466	22	167	341	258
類別%	1.1	1.2	4.3	12.9	1.8	7.8	14.7	12.9	0.6	4.6	9.4	7.1
全國人數	1,402	3,027	2,587	8,321	1,797	3,487	11,671	8,721	1,903	1,419	46,519	4,964
全國%	1.5	3.2	2.7	8.7	1.9	3.6	12.2	9.1	2.0	1.5	48.5	5.2
依族別												
阿美族	≤7	21	52	120	25	111	207	151	10	33	99	70
泰雅族	≤7	≤7	33	111	11	39	101	98	≤7	39	67	64
排灣族	13	≤7	23	86	10	54	83	73	≤7	14	52	34
布農族	≤7	≤7	16	62	9	34	44	51	≤7	48	43	37
魯凱族	≤7	≤7	≤7	≤7	≤7	≤7	8	≤7	≤7	≤7	≤7	9
卑南族	≤7	≤7	≤7	≤7	≤7	≤7	19	8	≤7	≤7	≤7	≤7
鄒族	0	≤7	≤7	≤7	≤7	≤7	≤7	≤7	≤7	≤7	≤7	≤7
賽夏族	0	≤7	≤7	≤7	≤7	≤7	≤7	9	≤7	≤7	≤7	≤7
雅美族/達悟族	0	≤7	≤7	≤7	≤7	≤7	≤7	≤7	≤7	≤7	≤7	≤7
邵族	0	≤7	≤7	≤7	≤7	≤7	≤7	≤7	≤7	≤7	≤7	≤7
葛瑪蘭族	0	≤7	≤7	≤7	≤7	≤7	≤7	≤7	≤7	≤7	≤7	≤7
太魯閣族	≤7	≤7	15	51	≤7	23	35	52	≤7	≤7	34	19
薩奇萊雅族	0	≤7	≤7	≤7	≤7	≤7	≤7	≤7	≤7	≤7	≤7	≤7
賽德克族	≤7	≤7	≤7	≤7	≤7	≤7	9	≤7	≤7	8	10	≤7
拉阿魯哇族	0	≤7	≤7	≤7	≤7	≤7	≤7	≤7	≤7	≤7	≤7	≤7
其他	≤7	≤7	≤7	11	≤7	≤7	11	≤7	≤7	≤7	14	8
依地區別												
北	8	15	65	150	21	116	177	130	≤7	19	125	86
中	≤7	8	19	89	15	49	68	64	≤7	54	82	43
南	11	≤7	15	85	9	42	86	79	≤7	28	56	39
東	15	15	56	143	22	75	200	193	11	66	78	90
依城鄉別												
都會	19	26	74	198	31	161	236	183	9	18	194	111
平地	9	10	42	90	14	50	174	128	10	41	61	55
山地	12	9	39	179	22	71	121	155	≤7	108	86	92

表 4-23 原住民族家庭暴力事件被害人，依身心障礙別

	非身心障礙	智障	視障	精神病患	聲(語)障	聽障	肢障	多重障礙	其他障礙
原住民族人數	2628	30	81	93	9	11	73	12	774
類別%	72.5	0.8	2.2	2.6	0.2	0.3	2.0	0.3	21.4
全國人數	57,336	896	346	2,037	175	348	1,139	318	1,135
全國%	59.8	0.9	0.4	2.1	0.2	0.4	1.2	0.3	1.2
依族別									
阿美族	822	11	21	26	≤5	≤5	19	≤5	251
泰雅族	524	6	16	25	≤5	≤5	14	≤5	164
排灣族	436	≤5	14	12	≤5	≤5	13	≤5	95
布農族	322	≤5	9	10	≤5	≤5	9	≤5	93
魯凱族	39	0	≤5	≤5	0	0	≤5	0	12
卑南族	67	≤5	≤5	≤5	0	0	≤5	0	24
鄒族	18	0	≤5	0	0	0	≤5	0	≤5
賽夏族	41	0	0	≤5	0	0	0	≤5	≤5
雅美族/達悟族	15	≤5	≤5	≤5	0	0	≤5	0	≤5
邵族	≤5	0	0	0	0	0	0	0	≤5
葛瑪蘭族	≤5	0	0	0	0	0	0	0	≤5
太魯閣族	228	≤5	12	12	≤5	0	7	≤5	82
薩奇萊雅族	≤5	0	0	0	0	0	0	0	0
賽德克族	51	0	≤5	0	0	0	≤5	≤5	20
拉阿魯哇族	0	0	0	0	0	0	0	0	≤5
其他	55	0	≤5	≤5	0	0	≤5	0	18
依地區別									
北	870	≤5	16	31	≤5	≤5	16	≤5	306
中	446	≤5	7	16	0	≤5	7	≤5	159
南	453	≤5	18	18	≤5	≤5	12	≤5	90
東	859	19	40	28	≤5	≤5	38	≤5	219
依城鄉別									
都會	1175	8	26	49	≤5	≤5	19	≤5	401
平地	614	15	21	17	≤5	≤5	24	≤5	140
山地	839	7	34	27	≤5	≤5	30	8	233

表 4-24 原住民族家庭暴力事件相對人，依性別及年齡別

	性別			年齡別					
	合計	男性	女性	0-23	24-29	30-39	40-49	50-64	65+
原住民族人數	2,306	1,960	346	173	286	765	613	425	44
類別%		85.0	15.0	7.5	12.4	33.2	26.6	18.4	1.9
全國人數	96,507	73,835	18,473	4,377	5,977	22,773	21,692	16,482	4,113
全國%		76.5	19.1	4.5	6.2	23.6	22.5	17.1	4.3
依族別									
阿美族	694	596	98	56	79	218	156	161	24
泰雅族	414	353	61	35	61	141	104	67	6
排灣族	415	352	63	28	46	144	120	74	≤9
布農族	275	230	45	17	33	97	85	40	≤9
魯凱族	33	28	≤9	≤9	≤9	≤9	11	≤9	≤9
卑南族	67	58	≤9	≤9	≤9	24	14	17	≤9
鄒族	16	16		0	≤9	≤9	10	0	0
賽夏族	28	24	≤9	≤9	≤9	≤9	≤9	≤9	0
雅美族/達悟族	16	16		≤9	0	≤9	≤9	≤9	0
邵族	≤9	≤9	≤9	0	0	≤9	0	0	0
葛瑪蘭族	10	≤9	≤9	0	≤9	≤9	≤9	≤9	0
太魯閣族	205	167	38	22	25	69	54	32	≤9
薩奇萊雅族	≤9	≤9	≤9	≤9	0	≤9	0	0	≤9
賽德克族	52	46	≤9	≤9	12	16	15	≤9	0
拉阿魯哇族	≤9	≤9	0	0	0	0	≤9	0	0
其他	75	65	10	≤9	≤9	21	26	18	≤9
依地區別									
北	687	572	115	55	77	253	171	123	≤9
中	412	345	67	34	72	132	106	62	≤9
南	409	352	57	25	53	138	125	62	≤9
東	798	691	107	59	84	242	211	178	24
依城鄉別									
都會	880	694	186	84	124	303	217	142	10
平地	541	475	66	38	60	147	138	137	21
山地	885	791	94	51	102	315	258	146	13

表 4-25 原住民族家庭暴力事件相對人，依教育程度別

	不識字	國小	國中	高中(職)	專科	大學	研究所以上	不詳	
原住民族人數	11	219	650	647	57	39		≤5	
類別%	0.5	9.5	28.2	28.1	2.5	1.7		29.4	
依族別									
阿美族	7	69	184	184	17		11	222	
泰雅族	33		132	123	8	8		0	
排灣族	33		127	122	13	≤5		≤5	
布農族	0	36	84	61	8		9	77	
魯凱族	0	≤5	≤5	15	0	0		0	
卑南族	0	7	18	23	≤5	≤5		0	
鄒族	0	≤5	≤5	≤5	≤5	≤5		0	
賽夏族	0	13		8				0	
雅美族/達悟族	0	0	8	≤5	≤5	0		0	
邵族	0	0	≤5	0	0	0		0	
葛瑪蘭族	0	0	≤5	≤5	0	0		0	
太魯閣族	0	25	35	72	≤5	≤5		≤5	
薩奇萊雅族	0	0	≤5	0	≤5	0		0	
賽德克族	0	≤5	12	19	0	≤5		0	
拉阿魯哇族	0	0	0	≤5	0	0		0	
其他	0	10	23	14	≤5	≤5		0	
依地區別									
北		60	175	178	13	17		240	
中		31	131	113	10	6		121	
南	11	40	105	127	11	≤5		≤5	
東		88	239	229	23	12		198	
依城鄉別									
都會	≤5	68	197	248	22	24		≤5	
平地	7	52	160	147	16	≤5		0	
山地	≤5	99	293	252	19	10		≤5	

表 4-26 原住民族家庭暴力事件相對人，依職業別

	農林漁牧	工礦業	商業	服務業	公教軍警	家庭管理	學生	無工作	退休	專門職業	其他	不詳
原住民族人數	193	491	17	177	45	48	35	345	31	54	257	613
類別%	8.4	21.3	0.7	7.7	2.0	2.1	1.5	15.0	1.3	2.3	11.1	26.6
依族別												
阿美族	38	155	8	60	11	10	14	96	8	18	76	200
泰雅族	57	74	≤5	28	≤5	13	≤5	66	9	10	44	104
排灣族	9	105	≤5	25	11	6	≤5	70	6	9	58	112
布農族	48	50	≤5	18	6	≤5	≤5	42	0	9	28	64
魯凱族	0	7	0	≤5	≤5	≤5	0	6	0	≤5	≤5	10
卑南族	≤5	16	0	7	≤5	≤5	≤5	15	≤5	≤5	≤5	12
鄒族	≤5	≤5	0	≤5	≤5	≤5	0	≤5	0	0	≤5	≤5
賽夏族	≤5	≤5	≤5	≤5	0	≤5	0	≤5	0	0	≤5	7
雅美族/達悟族	≤5	0	≤5	≤5	0	≤5	0	≤5	≤5	0	0	6
邵族	0	0	0	≤5	0	≤5	0	0	0	0	0	0
葛瑪蘭族	≤5	≤5	0	≤5	0	0	0	≤5	0	0	0	≤5
太魯閣族	10	44	≤5	14	≤5	≤5	7	28	≤5	≤5	30	56
薩奇萊雅族	0	≤5	0	0	0	0	0	0	≤5	0	0	≤5
賽德克族	12	8	≤5	≤5	≤5	≤5	≤5	≤5	≤5	≤5	≤5	11
拉阿魯哇族	0	0	0	0	0	0	0	≤5	0	0	0	0
其他	6	23	0	8	≤5	≤5	0	7	≤5	≤5	≤5	21
依地區別												
北	31	147	≤5	55	10	15	11	83	9	21	80	220
中	64	91	≤5	25	8	11	≤5	49	≤5	11	25	116
南	23	95	≤5	29	10	10	8	57	≤5	7	52	114
東	75	158	7	68	17	12	13	156	14	15	100	163
依城鄉別												
都會	14	202	7	76	20	23	20	104	6	28	78	302
平地	46	107	6	57	12	6	7	107	10	11	58	114
山地	133	182	≤5	44	13	19	8	134	15	15	121	197

表 4-27 原住民族家庭暴力事件相對人，依身心障礙別

	非身心障礙	智障	視障	精神病患	聲(語)障	聽障	肢障	多重障礙	其他障礙
原住民族人數	1651	9	29	64	≤5	9	37	≤5	535
類別%	70.7	0.4	1.3	2.7		0.4	1.6	!	22.9
依族別									
阿美族	500	6	9	17	≤5	≤5	10		158
泰雅族	302	0	≤5	16	0	≤5	10		86
排灣族	299	0	≤5	10	0	≤5	≤5		101
布農族	192	≤5	≤5	11	0	≤5	≤5		64
魯凱族	23	≤5	0	0	0	0	0		9
卑南族	50	0	≤5	≤5	0	0	≤5		10
鄒族	12	0	0	≤5	0	0	0		≤5
賽夏族	16	0	0	≤5	0	0	0	≤5	10
雅美族/達悟族	8	0	0	≤5	0	0	0		6
邵族	≤5	0	0	0	0	0	0		0
葛瑪蘭族	6	0	0	0	0	0	0		≤5
太魯閣族	141	0	≤5	≤5	0	≤5	≤5		56
薩奇萊雅族	≤5	0	0	0	0	0	0		≤5
賽德克族	40	0	0	0	0	0	0		11
拉阿魯哇族	≤5	0	0	0	0	0	0		0
其他	58	0	0	≤5	0	≤5	0		15
依地區別									
北	474	0	6	23	0	≤5	11	≤5	177
中	297	0	≤5	9	0	≤5	≤5	0	101
南	289	0	≤5	10	0	0	≤5	≤5	106
東	591	9	17	22	≤5	≤5	20	≤5	151
依城鄉別									
都會	617	≤5	≤5	25	0	≤5	7	≤5	226
平地	398	6	14	19	≤5	≤5	15	≤5	102
山地	636	≤5	10	20	0	6	15	≤5	207

表 4-28 原住民族家庭暴力事件被害人保護扶助人次

	合計	男性	女性
總計	82,137	20,609	61,528
諮詢協談	57,138	14,922	42,216
庇護安置	1,093	372	721
被害人	985	335	650
隨行子女	108	37	71
陪同報案偵詢（訊）	146	33	113
陪同出庭	659	103	556
驗傷診療	762	306	456
聲請保護令	418	33	385
法律扶助	5,719	456	5,263
經濟扶助	1,807	623	1,184
心理諮商與輔導	1,167	353	814
就業服務	261	32	229
就學或轉學服務	1,156	608	548
轉介/提供目睹暴力服務	517	88	429
子女問題協助	-	472	969
通譯服務	37	2	35
轉介戒毒中心	/	/	/
其他扶助	9,816	2,206	7,610

資料來源：衛生福利部統計處（<https://dep.mohw.gov.tw/DOS/np-2961-113.html>, date of access: 2017-12-20）

表 4-29 原住民族家庭暴力事件被害人保護扶助金額

	金額	%
總計	49,054,472	100
緊急生活扶助	1,314,584	2.68
生活扶助	1,080,352	2.2
急難救助	267,265	0.54
租金補助	398,941	0.81
醫療補助	677,317	1.38
庇護安置補助	33,280,063	67.84
心理復健補助	995,021	2.03
律師費用補助	75,000	0.15
訴訟費用補助	13,000	0.03
子女生活津貼	239,711	0.49
子女教育補助	-	-
兒童托育津貼	24,000	0.05
民間慈善團體資助	4,500,709	9.17
其他補助	6,188,509	12.62

資料來源：衛生福利部統計處（<https://dep.mohw.gov.tw/DOS/np-2961-113.html>, date of access: 2017-12-20）

2、性侵害

性侵害所使用資料為衛福部統計處所提供「性侵害通報明細檔」，並比對原民會所提供原住民戶籍資料檔及死亡檔，所進行之統計。依性侵害犯罪防治法第四條第五項，中央主管機關應辦理性侵害事件各項資料之建立、彙整、統計及管理，建立性侵害通報明細檔。因被害人及相對人身分證字號可能為空白，故串檔資料可能會有缺漏：104年「性侵害通報明細檔」中，被害人ID有16.1%空白，相對人則有56.7%。因此為「通報」資料，有可能通報案件最終並未成案，未成案之案件無法強制登錄ID。此外，若干性侵害案件相對人不詳，如，受害人不認識加害人之情況，皆是造成相對人ID空白率過高之原因。此外，因「性侵害通報明細檔」中無扶助人次及扶助金額，相關資料則由衛福部衛生福利公務統計年報中擷取。

性侵害案件中，被害人及相對人任一方為原住民即納入統計。104年原住民性侵害通報件數計1,301件，較2014年減少2.0%，其中兩造皆為原住民者有396件；被害人為原住民，相對人為非原住民者有713件；被害人為非原住民，相對人為原住民者有192件。在所有性侵害事件通報案件中，611件(47.0%)由教育單位通報，僅32件(2.5%)由113專線/防治中心通報，相較於全國性侵害事件有5.1%由113專線/防治中心通報，34.7%由教育單位通報(詳表4-30)。

表 4-30 牽涉原住民族之性侵害事件通報案件，依通報單位別

	合計	113 專線/防治中心	社政	教育	警政/司(軍)法/憲兵	診所/醫院	其他
件數	1301	32	133	611	254	252	19
類別%		2.5	10.2	47.0	19.5	19.4	1.5
全國件數	16,630	841	942	5,765	4,495	4,347	240
全國%		5.1	5.7	34.7	27.0	26.1	1.4
依發生地縣市別							
宜蘭縣	22	0	3	8	5	6	
桃園市	124	4	15	49	34	22	0
新竹縣	60	7		25	13	15	
苗栗縣	22	0	0	12	6	4	0
彰化縣	17	0	0		17		0
南投縣	54	0	8	22	10	14	0
雲林縣	6	0	0		6		0
嘉義縣							
嘉義市	9	0	0		6	3	0
屏東縣	88		0	14	46	5	23
臺東縣	111	11		70	16	14	
花蓮縣	228		8	24	111	45	32
基隆市	12			8			4
新竹市	21		0	7		8	6
臺北市	30		0	3	11	9	7
高雄市	81	14		39	24	4	
新北市	95		0	12	44	22	17
臺中市	65	4		31	15	15	0
臺南市	23	8		4	6	5	0
依發生地城鄉別							
都會	505		4	62	204	147	81
平地	253		5	27	135	52	34
山地	195		5	17	95	37	36
不詳	348		18	27	177	18	108

兩造關係中，以未婚夫妻及(前)男女朋友398件(占30.6%)最多(詳表4-31)。案發地點則以加害人住所最常見，共265件，占20.4%(詳表4-32)。

表 4-311 牽涉原住民族之性侵害事件通報案件，依兩造關係別

	配偶/前配偶	直系血親	旁系親屬	家人的朋友/鄰居	未婚夫/妻/男(女)朋友/前男(女)朋友	普通朋友	同事/同學/客戶/上司下屬/師生	網友	不認識	其他	不詳
件數	3	79	85	52	398	104	200	41	32	172	135
類別%	0.2	6.1	6.5	4.0	30.6	8.0	15.4	3.2	2.5	13.2	10.4
全國件數	180	693	673	540	3,588	1,171	2,119	789	581	1,600	1,481
全國%	1.1	4.2	4.0	3.2	21.6	7.0	12.7	4.7	3.5	9.6	8.9
依發生地縣市別											
宜蘭縣	0	0	0		4	5	4	3		3	3
桃園市	0	5	6	9		39	8	16	8	26	7
新竹縣	0	8	9	3		18	4	4	3	11	
苗栗縣	0	0		4		9		4	0	5	
彰化縣	0	7		0		3		7			0
南投縣	0	5			24	6	5	4		10	
雲林縣	0	0	0	0		3	0	3			
嘉義縣											
嘉義市	0	0	0	0	6		3	0	0	0	0
屏東縣	15		4	5	24	6	11	7		13	3
臺東縣	0	4	15	3	28	10	18	0	19		14
花蓮縣	0	11	19	11	60	29	47	5	7	29	10
基隆市	0	0	0	0	5	0	0		7		0
新竹市	0		4			8	4	0		5	
臺北市		7			7	3	7			0	6
高雄市	0	4	4	4	18	4	21	6	0	13	7
新北市	0	5		6	25	7	20	4	5	15	8
臺中市	0	4		8	25	4	14	4		6	
臺南市	0	0	3		5		9	0	0	6	0
依發生地域鄉別											
都會	35		27	21	132	37	96	24	16	86	31
平地	0	11	23	9	66	28	50	5	9	34	18
山地	0	18	21	15	42	21	39	9		25	5
不詳	18		14	7	158	18	15	10		27	81

表 4-32 牽涉原住民族之性侵害事件通報案件，依案發地點別

	私人住所					非私人住所							宿舍	福利機構	其他
	被害人住所	加害人住所	被(加)害人親友處	汽車/旅館	他人住所	空屋/地下室/頂樓陽台/電梯/停車場	馬路邊/荒野/河海邊	娛樂場所	大眾運輸工具	學校/教室/辦公場所	公共場所				
件數	252	265	37	75	12	19	22	7	5	102	18	18	29	440	
類別%	19.4	20.4	2.8	5.8	0.9	1.5	1.7	0.5	0.4	7.8	1.4	1.4	2.2	33.8	
全國件數	2,377	3,158	263	1,162	163	97	217	149	61	1,158	212	123	97	4,178	
全國%	14.3	19.0	1.6	7.0	1.0	0.6	1.3	0.9	0.4	7.0	1.3	0.7	0.6	25.1	
依發生地縣市別															
宜蘭縣			11		0	0	0			4		0	7		
桃園市	32	34	13		3	3		0		12	0	6	21		
新竹縣	16	14	3	5		0		8			0	0	14		
苗栗縣	7		8	0	0			7							
彰化縣	3		7		0	0	0	0		7					
南投縣	9	17	0	3		0		4			0	21			
雲林縣						6									
嘉義縣						9									
嘉義市															
屏東縣	25	18	0	4	0	3		3	0	8	0	3	0	24	
臺東縣	28	21	3	9		10		0	0	4	5	31			
花蓮縣	55	50	7	7		6	5	0	0	30	3	0	12	53	
基隆市	7		0	0	0	0	0	0	0	0	0	5			
新竹市	5	4	4		0		3					0	0	5	
臺北市	11		8		0	0	0	0	0	3	0	8			
高雄市	8	16	4	11	0	0		9			5	0	28		
新北市	14	25	5	7	3	4		0		12		5	20		
臺中市	13	16	7	4	0		6				5	0	14		
臺南市	3		0	5			5				0	0	6	4	
依發生地域鄉別															
都會	237	248	34	66	12	19			191				261		
不詳	15	17	3	9	0	0			10				179		

被害人為原住民族者計 919 人，較 103 年減少 1.1%，其中女性 746 人（占 81.2%），男性 173 人（占 18.8%），女性為男性的 4.3 倍；最常發生於 18 至未滿 24 歲之年齡層，占 39.0%（358 人，詳表 4-33）。被害人教育程度最多為國中，有 448 人，占 48.7%；其次為高中（職）及國小，各有 166 人，占 18.1%。此外，另有 94 人（10.2%）教育程度不詳。被害人職業別方面，最常見者為學生，有 676 人，占 73.6%；其次，有 127 人（13.8%）職業不詳（詳表 4-34）。另於身心障礙別方面，有 359 名（39.1%）被害人有身心障礙（詳表 4-35）。

表 4-33 原住民族性侵害事件被害人，依性別及年齡別

	合計	性別		年齡別						
		男性	女性	0-11	12-17	18-23	24-29	30-39	40+	
原住民族人數	919	173	746	147	275	358	103	26	10	
類別%		18.8	81.2	16.0	29.9	39.0	11.2	2.8	1.1	
全國人數	10,454	1,559	8,514	1,138	5,653	1,265	497	626	502	
全國%		14.9	81.4	10.9	54.1	12.1	4.8	6.0	4.8	
依族別										
阿美族	306	46	260	33	100	122	39	12	0	
泰雅族	194	38	156	31	54	77	22	≤11	≤11	
排灣族	139	24	115	24	45	45	22	≤11	≤11	
布農族	100	30	70	22	25	41	≤11	≤11	≤11	
魯凱族	≤19	≤19	≤19	≤11	≤11	≤11	≤11	0	≤11	
卑南族	21	≤19	≤19	≤11	≤11	≤11	0	0	≤11	
鄒族	≤19	≤19	≤19	≤11	≤11	≤11	≤11	0	0	
賽夏族	≤19	≤19	≤19	≤11	≤11	≤11	≤11	≤11	0	
雅美族/達悟族	≤19	0	≤19	0	0	≤11	≤11	0	0	
邵族	≤19	0	≤19	0	0	≤11	0	0	0	
葛瑪蘭族	≤19	≤19	0	≤11	0	0	0	0	0	
太魯閣族	84	≤19	66	15	25	35	≤11	≤11	0	
薩奇萊雅族	0	0	0	0	0	0	0	0	0	
賽德克族	≤19	≤19	≤19	≤11	≤11	≤11	≤11	0	0	
拉阿魯哇族	0	0	0	0	0	0	0	0	0	
卡那卡那富族	0	0	0	0	0	0	0	0	0	
其他	≤19	≤19	≤19	0	≤11	≤11	≤11	0	0	
依地區別										
北	366	60	306	53	107	149	37	14	≤11	
中	131	25	106	21	33	56	16	≤11	≤11	
南	136	32	104	24	52	43	17	≤11	≤11	
東	286	56	230	49	83	110	35	≤11	≤11	
依城鄉別										
都會	457	86	371	62	145	185	43	17	≤11	
平地	210	37	173	36	62	80	25	≤11	≤11	
山地	252	50	202	49	68	93	35	≤11	≤11	

相對人為原住民族者計 363 人，較 103 年增加 6.1%，其中女性 49 人占（13.5%），男性 314 人（占 86.5%），男性為女性 6.4 倍，最常見之年齡層為 12 至未滿 18 歲，有 172 人，占 47.4%（詳表 4-36）。

社會福利公務統計年報中之「被害人保護扶助」，指直轄市、縣（市）政府自行及委託民間團體提供性侵被害人之保護扶助服務；「被害人保護扶助金額」，指直轄市、縣（市）政府自行或結合民間資源提供性侵被害人之經濟協助金額。104 年執行被害人保護扶助工作 23,107 人次，較 103 年增加 4.6%（詳表 4-37）；扶助金額 9,457,425 元，較 103 年增加 14.6%。扶助金額仍以庇護安置補助金額最大，約占 69.1%，其次為心理復健補助，約占 8.0%；生活扶助占率由 103 年的 0.4% 上升至 104 年的 4.1%（詳表 4-38）。

表 4-34 原住民族性侵害事件被害人，依教育程度別及職業別

	教育程度別						職業別						
	國小	國中	高中(職)	專科/大學	學齡前	不詳	農林漁牧/工礦業	商業/服務業	公教軍警	家庭管理	學生	無工作	其他/不詳
原住民族人數	166	448	166	26	19	94	≤11	33	≤11	12	676	59	127
類別%	18.1	48.7	18.1	2.8	2.1	10.2		3.6		1.3	73.6	6.4	13.8
全國人數	1,185	3,872	2,367	773	277	1,953	81	750	60	115	6,557	714	2,177
全國%	11.3	37.0	22.6	7.4	2.6	18.7	0.8	7.2	0.6	1.1	62.7	6.8	20.8
依族別													
阿美族	37	157	62	≤11	≤11	40	≤11	12	0	≤11	213	24	47
泰雅族	39	84	36	≤11	≤11	24	≤11	≤11	0	≤11	132	17	34
排灣族	28	70	20	≤11	≤11	14	≤11	≤11	≤11	≤11	109	≤11	16
布農族	20	52	16	≤11	≤11	≤11	≤11	≤11	0	≤11	77	≤11	≤11
魯凱族	≤11	≤11	≤11	≤11	0	0			18				
卑南族	≤11	≤11	≤11	0	0	≤11	0	0	0	0	17	0	≤11
鄒族	≤11	≤11	≤11	≤11	0	≤11	0			15			
賽夏族	≤11	≤11	≤11	0	0	≤11	0	≤11	0	≤11	≤11	0	≤11
雅美族/達悟族	0	0	≤11	0	0	≤11	0	0	0	0	≤11	0	≤11
邵族	0	0	≤11	0	0	0	0	0	0	0	≤11	0	0
葛瑪蘭族	0	0	0	0	0	≤11	0	0	0	0	0	0	≤11
太魯閣族	21	42	12	≤11	≤11	≤11	0	≤11	0	≤11	71	≤11	≤11
薩奇萊雅族													
賽德克族	≤11	≤11	≤11	0	≤11	0	0	0	0	0	15		0
拉阿魯哇族													
卡那卡那富族													
其他	0	≤11	≤11	0	0	≤11	0	0	0	0	≤11	≤11	≤11
依地區別													
北	61	165	68	≤11	≤11	56	≤11	17	0	≤11	231	34	75
中	20	68	24	≤11	≤11	≤11	0	≤11	0	≤11	100	≤11	15
南	28	73	19	≤11	0	≤11	≤11	≤11	0	≤11	113	≤11	14
東	57	142	55	≤11	≤11	16	≤11	≤11	≤11	≤11	232	12	23
依城鄉別													
都會	71	231	78	≤11	≤11	59	≤11	19	0	≤11	307	37	82
平地	37	105	47	≤11	≤11	13	≤11	≤11	0	≤11	168	≤11	19
山地	58	112	41	14	≤11	22	≤11	≤11	≤11	≤11	201	13	26

表 4-35 原住民族性侵害事件被害人，依身心障礙別

	非身心障礙	智障	視障	精神病患	聲(語)障	聽障	肢障	多重障礙	其他障礙
原住民族人數	560	62	≤8	≤8	≤8	≤8	≤8	≤8	283
類別%	61.9	6.8							31.3
全國人數	5,144	551	52	189	25	37	32	40	145
全國%	49.2	5.3	0.5	1.8	0.2	0.4	0.3	0.4	1.4
依族別									
阿美族	183	19	≤8	0	0	≤8	0	0	102
泰雅族	111	≤8	≤8	≤8	0	0	≤8	≤8	70
排灣族	87	9	0	0	≤8	0	0	0	42
布農族	63	≤8	≤8	≤8	0	0	≤8	≤8	26
魯凱族	10	0	0	0	0	0	0	0	≤8
卑南族	11	≤8	0	0	0	0	0	0	≤8
鄒族	9	0	0	0	0	0	0	0	≤8
賽夏族	≤8	≤8	0	0	0	0	0	0	≤8
雅美族/達悟族	≤8	0	0	0	0	0	0	0	≤8
邵族	0	0	0	0	0	0	0	0	≤8
葛瑪蘭族	0	0	0	0	0	0	0	0	≤8
太魯閣族	66	10	≤8	≤8	0	≤8	0	0	≤8
薩奇萊雅族									
賽德克族	10	0	0	0	0	0	0	0	≤8
拉阿魯哇族									
卡那卡那富族									
其他	≤8	≤8	0	0	0	0	0	0	≤8
依地區別									
北	198	19	≤8	≤8	0	≤8	0	≤8	143
中	71	≤8	0	≤8	≤8	0	0	0	50
南	92	≤8	≤8	0	0	0	≤8	0	41
東	199	33	≤8	≤8	0	≤8	≤8	≤8	49
依城鄉別									
都會	266	17	≤8	0	≤8	≤8	0	≤8	169
平地	142	21	≤8	0	0	≤8	0	≤8	45
山地	152	24	≤8	≤8	0	≤8	≤8	≤8	69

註：身心障礙別可複選，故無法加總

表 4-36 原住民族性侵害事件相對人，依性別及年齡別

	合計	性別		年齡別					
		男性	女性	0-11	12-17	18-23	24-29	30-39	40+
原住民族人數	363	314	49	32	172	68	19	21	51
類別%		86.5	13.5	8.8	47.4	18.7	5.2	5.8	14.0
全國人數	10,715	9,069	661	258	2,409	1,448	501	716	1,146
全國%		84.6	6.2	2.4	22.5	13.5	4.7	6.7	10.7
依族別									
阿美族	100	80	20	6	57	18	6	≤9	10
泰雅族	81	71	10	11	32	17	≤9	≤9	14
排灣族	58	51	≤9	≤9	23	10	≤9	≤9	12
布農族	45	38	≤9	≤9	22	≤9	≤9	≤9	≤9
魯凱族	8	≤9	≤9	≤9	≤9	0	0	≤9	≤9
卑南族	10	≤9	≤9	0	≤9	0	≤9	0	0
鄒族	≤5	≤9	0	≤9	≤9	0	0	0	0
賽夏族	≤5	≤9	0	0	0	≤9	≤9	≤9	≤9
雅美族/達悟族	≤5	≤9	0	0	≤9	≤9	0	0	0
邵族	0	0	0	0	0	0	0	0	0
葛瑪蘭族	≤5	≤9	0	≤9	0	0	0	≤9	0
太魯閣族	33	30	≤9	≤9	14	≤9	≤9	≤9	≤9
薩奇萊雅族	0	0	0	0	0	0	0	0	0
賽德克族	≤5	≤9	0	0	≤9	≤9	0	0	≤9
拉阿魯哇族	0	0	0	0	0	0	0	0	0
卡那卡那富族	0	0	0	0	0	0	0	0	0
其他	11	11	0	0	≤9	≤9	0	≤9	0
依地區別									
北	121	100	21	15	63	17	≤9	≤9	14
中	56	52	≤9	≤9	28	15	≤9	≤9	≤9
南	57	47	10	≤9	19	13	≤9	≤9	13
東	129	115	14	≤9	62	23	≤9	≤9	19
依城鄉別									
都會	141	121	20	13	76	24	≤9	≤9	11
平地	88	80	≤9	≤9	46	17	6	≤9	11
山地	134	113	21	14	50	27	≤9	≤9	29

表 4-37 原住民族性侵害事件被害人保護扶助人次

	合計	男性	女性
總計	23,107	3,407	19,700
諮詢協談	17,035	2,522	14,513
庇護安置	326	41	285
陪同報案偵詢(訊)	351	82	269
陪同出庭	465	82	383
驗傷診療	233	26	207
法律扶助	316	45	271
經濟扶助	375	80	295
心理諮商與輔導	862	196	666
就業服務	101	—	101
就學或轉學服務	932	97	835
通譯服務	—	—	—
轉介戒毒中心	—	—	—
其他扶助	2,111	236	1,875

資料來源：衛生福利部統計處 (<https://dep.mohw.gov.tw/DOS/np-2961-113.html>, date of access: 2017-12-20)

表 4-38 原住民族性侵害事件被害人保護扶助金額

	金額	%
總計	9,457,425	100
緊急生活扶助	289,941	3.07
生活扶助	384,300	4.06
急難救助	3,000	0.03
租金補助	37,000	0.39
醫療補助	237,067	2.51
庇護安置補助	6,533,049	69.08
心理復健補助	753,580	7.97
律師費用補助	440,000	4.65
訴訟費用補助	28,000	0.3
民間慈善團體資助	619,059	6.55
其他補助	132,429	1.4

資料來源：衛生福利部統計處（<https://dep.mohw.gov.tw/DOS/np-2961-113.html>, date of access: 2017-12-20）

六、國民年金、全民健保及團體意外保險統計

(一)、國民年金

國民年金於民國 97 年 10 月 1 日正式開辦，將 25 歲以上且未滿 65 歲人口未參加軍、公教、勞、農保之國民納入社會安全網。其中，原住民給付即為國民年金開辦前發放的「原住民敬老津貼」，後依國民年金法的規定以「原住民給付」的名義繼續發放。由於原住民給付是屬於福利津貼性質，不需要繳納保險費就可以領，所以訂有排除條件，必須年齡介於 55-64 歲之間，在國內設有戶籍，並且沒有以下任一條件的原住民才可以請領：

- (1) 現職軍公教(職)及公、民營事業人員。但每月工作收入未超過勞工保險投保薪資分級表第一級者，不在此限。
- (2) 領取政務人員、公教人員、公營事業人員月退休(職)金或軍人退休俸(終身生活補助費)。
- (3) 已領取身心障礙者生活補助或榮民就養給付。
- (4) 經政府全額補助收容安置。
- (5) 財稅機關所提供勞保局公告年度的個人綜合所得稅各類所得總額合計達 50 萬元以上。
- (6) 個人所有的土地及房屋價值合計新台幣 500 萬元以上。但下列情形的土地和房屋可以扣除價值：
 1. 土地尚未徵收及補償的公共設施保留地。
 2. 房屋屬於個人所有的唯一房屋且實際居住，但最多只能扣除 400 萬元。
 3. 土地屬於未產生經濟效益的原住民保留地。
- (7) 入獄服刑、因案羈押或拘禁。

此規定之年齡限制，應配合原住民平均餘命與全體國人平均餘命差距之縮短而逐步提高最低請領年齡至 65 歲。

104 年各項給付核付達 1,531,373 人，各項給付金額核付 648.0 億元。其中，原住民給付 36,852 人，給付金額 15.2 億元，占 2.3%(詳表 4-38)。原住民給付平均請領年齡，男女皆為 59 歲(詳表 4-40)。

表 4-399 國民年金核付人數及金額按給付種類分

縣市別	總 計*		老年年金給付		老年基本保證年金		原住民給付		生 育 給 付†		身心障礙年金給付		身心障礙基本保證年金		喪葬給付†		遺屬年金給付	
	核付人數	核付金額	核付人數 (年底)	核付金額	核付人數 (年底)	核付金額	核付人數 (年底)	核付金額	核付人數 (全年)	核付金額	核付人數 (年底)	核付金額	核付人數 (年底)	核付金額	核付人數 (全年)	核付金額	核付人數 (年底)	核付金額
104年 1月	1,427,887	5,227,924,731	580,487	2,079,729,752	725,521	2,541,565,000	35,280	123,759,000	1,241	21,961,650	5,478	20,628,970	21,739	102,523,104	1,391	120,823,680	56,750	216,933,575
104年 2月	1,434,154	5,245,930,134	590,529	2,124,093,004	721,034	2,520,736,572	35,593	124,637,000	1,362	24,486,852	5,474	20,658,779	21,555	101,458,187	1,244	111,209,040	57,363	218,650,700
104年 3月	1,441,769	5,333,826,872	598,146	2,164,384,355	719,354	2,525,300,400	35,716	125,149,500	1,996	36,664,758	5,520	21,100,940	21,619	102,336,009	1,521	137,832,210	57,897	221,058,700
104年 4月	1,451,493	5,379,855,000	609,922	2,231,122,053	716,896	2,515,051,695	35,927	126,112,000	1,198	21,956,610	5,571	21,415,100	21,626	102,295,185	1,510	137,427,900	58,843	224,474,457
104年 5月	1,459,777	5,401,143,838	620,153	2,267,363,561	713,879	2,502,312,400	36,082	126,550,000	1,361	25,122,912	5,589	21,284,498	21,627	102,008,800	1,415	128,874,210	59,671	227,627,457
104年 6月	1,464,346	5,407,752,393	626,581	2,277,907,547	710,907	2,489,982,605	36,182	126,815,547	1,570	28,961,376	5,593	21,220,116	21,583	101,646,900	1,432	130,448,220	60,498	230,770,082
104年 7月	1,468,275	5,421,995,256	632,680	2,289,760,431	707,871	2,478,753,400	36,322	127,267,000	1,165	21,707,958	5,656	21,427,050	21,563	101,505,900	1,617	147,354,060	61,401	234,219,457
104年 8月	1,470,122	5,420,697,793	638,545	2,309,284,162	703,717	2,464,134,000	36,429	127,837,500	1,648	30,696,408	5,659	21,426,521	21,462	101,082,900	1,469	133,995,720	61,193	232,240,582
104年 9月	1,475,821	5,427,899,980	646,264	2,333,875,953	700,772	2,454,401,400	36,533	128,099,500	1,446	26,617,518	5,732	21,913,392	21,444	101,289,700	1,356	123,776,610	62,274	237,925,907
104年 10月	1,483,454	5,475,259,459	655,770	2,379,439,866	698,011	2,445,083,500	36,604	128,412,000	1,307	24,111,672	5,785	22,002,984	21,377	101,017,100	1,458	133,100,430	63,142	242,091,907
104年 11月	1,492,124	5,517,554,658	665,815	2,423,613,796	695,086	2,434,982,500	36,737	128,921,000	1,650	30,631,068	5,852	22,207,357	21,438	101,374,300	1,450	132,384,180	64,096	243,440,457
104年 12月	1,499,566	5,540,317,263	675,649	2,461,854,887	692,129	2,418,718,269	36,852	128,932,000	1,250	23,272,704	5,908	22,153,539	21,421	100,890,200	1,509	137,727,270	64,848	246,768,394
總 計	1,531,373	64,800,157,377	675,649	27,342,429,367	692,129	29,791,021,741	36,852	1,522,492,047	17,194	316,191,486	5,908	257,439,246	21,421	1,219,428,285	17,372	1,574,953,530	64,848	2,776,201,675
新 北 市	282,778	12,038,759,756	132,611	5,497,567,173	128,133	5,514,401,441	3,010	123,816,500	2,868	52,843,044	1,038	44,538,198	2,278	128,892,385	2,722	246,623,640	10,118	430,077,375
臺 北 市	227,860	9,765,224,368	102,503	4,297,198,272	109,412	4,705,569,335	843	34,443,500	2,528	46,422,282	739	33,525,739	4,836	278,968,500	1,497	135,473,040	5,502	233,623,700
桃 園 市	119,084	5,073,420,856	59,445	2,459,936,769	45,141	1,941,223,786	3,507	144,069,500	1,823	33,535,830	567	25,259,811	1,842	104,669,000	1,483	134,373,660	5,276	230,352,500
臺 中 市	157,167	6,645,397,127	72,597	2,940,144,144	67,957	2,925,140,962	1,537	61,827,500	2,399	44,050,686	735	31,031,620	2,256	128,099,200	2,012	182,373,840	7,674	332,729,175
臺 南 市	112,072	4,734,923,544	49,020	1,960,006,290	52,873	2,279,171,705	337	13,387,500	1,123	20,574,438	410	17,778,418	1,574	88,877,100	1,428	129,616,650	5,307	225,511,443
高 雄 市	184,468	7,646,469,490	85,461	3,294,499,490	80,840	3,482,722,696	1,865	76,944,000	1,917	35,342,988	781	33,534,093	2,199	125,286,700	2,395	217,278,660	9,010	380,860,863
宜 蘭 縣	34,604	1,444,904,714	12,695	491,432,773	18,842	809,965,746	957	39,161,500	192	3,465,300	106	4,929,620	430	23,974,700	290	26,283,450	1,092	45,691,625
新 竹 縣	34,825	1,481,658,938	13,987	577,618,621	16,662	715,395,000	1,322	53,548,851	478	8,819,904	159	6,952,417	531	30,634,600	320	28,985,670	1,366	59,703,875
苗 栗 縣	34,870	1,485,379,641	14,857	608,234,267	16,077	689,842,971	713	28,987,000	379	6,955,650	129	5,517,203	656	37,294,500	414	37,498,050	1,645	71,050,000
彰 化 縣	69,638	2,960,912,476	28,756	1,160,535,216	33,406	1,437,354,000	260	10,678,500	875	16,101,888	273	11,779,362	1,199	67,990,200	980	88,835,310	3,889	167,638,000
南 投 縣	28,054	1,174,085,748	10,605	406,771,893	12,775	549,352,000	1,929	80,660,000	279	5,120,190	92	3,887,975	381	21,530,700	411	37,308,990	1,582	69,454,000
雲 林 縣	35,031	1,489,321,342	13,093	521,431,105	18,145	777,359,500	100	3,986,500	332	6,063,594	116	5,479,828	681	38,422,500	559	50,722,440	2,005	85,855,875
嘉 義 縣	24,575	1,024,067,509	10,382	392,321,331	10,979	471,712,500	382	16,163,000	192	3,617,568	137	6,458,915	529	30,112,900	398	36,125,670	1,576	67,555,625
屏 東 縣	46,235	1,906,638,081	19,216	712,622,302	16,806	728,914,000	4,774	196,427,000	523	9,616,050	181	7,332,160	449	25,314,200	902	81,790,500	3,384	144,621,869
臺 東 縣	18,668	791,428,876	4,554	178,132,766	5,421	234,222,500	6,990	291,045,000	204	3,728,262	37	1,575,428	141	7,834,900	362	32,890,020	959	42,000,000
花 蓮 縣	29,107	1,242,034,821	8,745	354,186,828	10,760	464,236,787	7,316	305,622,696	238	4,401,690	115	5,379,530	414	23,664,500	393	35,628,540	1,126	48,914,250
澎 湖 縣	5,144	185,595,565	2,581	73,797,456	2,099	90,286,000	13	609,000	59	1,099,170	15	502,654	48	2,726,000	64	5,810,160	265	10,765,125

基隆市	34,763	1,483,118,629	12,731	522,377,875	19,374	835,527,500	744	30,800,000	145	2,648,376	103	4,215,178	236	13,512,500	296	26,851,950	1,134	47,185,250
新竹市	26,995	1,143,033,935	11,394	465,252,983	13,427	579,264,240	169	6,937,000	371	6,824,916	73	3,122,586	396	22,146,400	215	19,482,810	950	40,003,000
嘉義市	18,832	806,917,731	6,932	283,940,641	10,409	449,270,072	48	1,967,000	136	2,518,398	85	4,017,950	298	16,873,000	177	16,104,420	747	32,226,250
金門縣	5,702	238,890,309	3,150	130,552,322	2,070	87,811,500	33	1,277,500	118	2,172,042	15	573,245	40	2,209,000	50	4,545,450	226	9,749,250
連江縣	901	37,973,921	334	13,868,850	521	22,277,500	3	133,000	15	269,220	2	47,316	7	394,800	4	350,610	15	632,625

資料來源：衛生福利部 (<https://dep.mohw.gov.tw/DOS/np-2961-113.html>, date of access: 2018-05-22)

*國民年金實計保險給付包括年金給付及一次給付(生育、喪葬)，故核付人數總計資料係以最新年度年底各項年金之核付人數加上歷年生育給付及喪葬給付之總人數。

†生育給付、喪葬給付係一次給付，其核付人數之年度合計值採累計方式，其餘核付人數之年度合計值則採年底數。

表 4-40 國民年金核付人數及金額 - 按給付種類、性別、及年齡分

年齡&性別	總計		老年年金給付		老年基本保證年金		原住民給付		生育給付†		身心障礙年金給付*		身心障礙基本保證年金		喪葬給付†		遺屬年金給付		
	人數	金額	人數 (年底)	金額	人數 (年底)	金額	人數 (年底)	金額	人數 (全年)	金額	人數 (年底)	金額	人數 (年底)	金額	人數 (全年)	金額	人數 (年底)	金額	
小計	1,531,373	64,800,157,377	675,649	27,342,429,367	692,129	29,791,021,741	36,852	1,522,492,047	17,194	316,191,486	5,908	257,439,246	21,421	1,219,428,285	17,372	1,574,953,530	64,848	2,776,201,675	
總計	男	651,550	27,746,302,191	304,931	12,099,493,802	257,070	11,097,582,866	14,481	601,550,547	-	-	3,466	144,299,661	10,944	623,215,685	12,199	1,106,112,630	48,459	2,074,047,000
	女	879,823	37,053,855,186	370,718	15,242,935,565	435,059	18,693,438,875	22,371	920,941,500	17,194	316,191,486	2,442	113,139,585	10,477	596,212,600	5,173	468,840,900	16,389	702,154,675
25-29 歲	小計	8,548	280,374,493	-	-	-	-	-	-	5,265	95,950,836	53	3,082,332	1,464	86,846,600	367	33,236,850	1,399	61,257,875
	男	2,092	117,602,245	-	-	-	-	-	-	-	-	35	1,992,065	895	53,486,000	246	22,271,430	916	39,852,750
	女	6,456	162,772,248	-	-	-	-	-	-	5,265	95,950,836	18	1,090,267	569	33,360,600	121	10,965,420	483	21,405,125
30-34 歲	小計	13,689	490,873,784	-	-	-	-	-	-	7,199	132,385,206	226	10,671,253	2,617	152,580,800	625	56,580,150	3,022	138,656,375
	男	4,142	227,473,626	-	-	-	-	-	-	-	-	143	6,937,266	1,537	89,257,700	442	39,997,410	2,020	91,281,250
	女	9,547	263,400,158	-	-	-	-	-	-	7,199	132,385,206	83	3,733,987	1,080	63,323,100	183	16,582,740	1,002	47,375,125
35-39 歲	小計	12,936	564,879,182	-	-	-	-	-	-	4,076	75,848,478	344	14,626,124	2,796	154,484,300	1,126	101,985,780	4,594	217,934,500
	男	6,029	331,750,645	-	-	-	-	-	-	-	-	201	8,474,230	1,612	88,745,400	834	75,584,640	3,382	158,946,375
	女	6,907	233,128,537	-	-	-	-	-	-	4,076	75,848,478	143	6,151,894	1,184	65,738,900	292	26,401,140	1,212	58,988,125
40-44 歲	小計	10,426	562,499,148	-	-	-	-	-	-	635	11,628,054	367	13,617,149	2,305	130,640,785	1,404	127,272,510	5,715	279,340,650
	男	6,764	381,719,475	-	-	-	-	-	-	-	-	225	8,182,765	1,281	73,239,685	1,049	95,092,500	4,209	205,204,525
	女	3,662	180,779,673	-	-	-	-	-	-	635	11,628,054	142	5,434,384	1,024	57,401,100	355	32,180,010	1,506	74,136,125
45-49 歲	小計	11,422	650,065,256	-	-	-	-	-	-	18	361,632	488	15,784,074	2,160	122,980,200	2,153	195,137,400	6,603	315,801,950
	男	7,974	455,837,014	-	-	-	-	-	-	-	-	300	8,673,004	1,183	66,697,700	1,602	145,206,360	4,889	235,259,950
	女	3,448	194,228,242	-	-	-	-	-	-	18	361,632	188	7,111,070	977	56,282,500	551	49,931,040	1,714	80,542,000
50-54 歲	小計	12,943	718,846,755	-	-	-	-	-	-	1	17,280	670	21,304,327	2,189	124,719,300	2,707	245,322,630	7,376	327,483,218
	男	8,569	482,632,375	-	-	-	-	-	-	-	-	423	12,132,977	1,104	62,749,800	1,972	178,687,380	5,070	229,062,218
	女	4,374	236,214,380	-	-	-	-	-	-	1	17,280	247	9,171,350	1,085	61,969,500	735	66,635,250	2,306	98,421,000
55-59 歲	小計	38,017	1,789,722,129	-	-	-	-	20,165	843,887,196	-	-	808	34,544,434	2,139	123,850,400	3,440	311,835,180	11,465	475,604,919
	男	19,982	967,818,151	-	-	-	-	7,777	327,025,196	-	-	479	19,082,196	994	57,105,700	2,399	217,589,190	8,333	347,015,869

	女	18,035	821,903,978	-	-	-	-	12,388	516,862,000	-	-	329	15,462,238	1,145	66,744,700	1,041	94,245,990	3,132	128,589,050
	小計	41,204	2,002,465,525	-	-	-	-	16,687	678,604,851	-	-	1,641	80,515,856	2,487	143,720,100	5,550	503,583,030	14,839	596,041,688
60-64 歲	男	24,201	1,189,695,233	-	-	-	-	6,704	274,525,351	-	-	957	45,296,374	1,066	61,560,600	3,655	331,683,720	11,819	476,629,188
	女	17,003	812,770,292	-	-	-	-	9,983	404,079,500	-	-	684	35,219,482	1,421	82,159,500	1,895	171,899,310	3,020	119,412,500
	小計	502,351	21,741,314,685	489,758	21,201,320,613	-	-	-	-	-	-	1,231	60,237,172	2,384	138,541,900	-	-	8,978	341,215,000
65-69 歲	男	230,685	9,763,421,007	221,945	9,404,952,389	-	-	-	-	-	-	657	31,783,618	934	54,073,500	-	-	7,149	272,611,500
	女	271,666	11,977,893,678	267,813	11,796,368,224	-	-	-	-	-	-	574	28,453,554	1,450	84,468,400	-	-	1,829	68,603,500
	小計	382,889	15,786,780,937	185,891	6,141,108,754	195,181	9,578,686,258	-	-	-	-	80	3,056,525	880	41,063,900	-	-	857	22,865,500
70-74 歲	男	167,093	6,801,759,312	82,986	2,694,541,413	83,051	4,070,989,758	-	-	-	-	46	1,745,166	338	16,299,600	-	-	672	18,183,375
	女	215,796	8,985,021,625	102,905	3,446,567,341	112,130	5,507,696,500	-	-	-	-	34	1,311,359	542	24,764,300	-	-	185	4,682,125
	小計	256,814	10,439,452,371	-	-	256,814	10,439,452,371	-	-	-	-	-	-	-	-	-	-	-	0
75-79 歲	男	100,169	4,038,900,672	-	-	100,169	4,038,900,672	-	-	-	-	-	-	-	-	-	-	-	0
	女	156,645	6,400,551,699	-	-	156,645	6,400,551,699	-	-	-	-	-	-	-	-	-	-	-	0
	小計	140,765	5,722,582,216	-	-	140,765	5,722,582,216	-	-	-	-	-	-	-	-	-	-	-	0
80-84 歲	男	47,508	1,915,031,462	-	-	47,508	1,915,031,462	-	-	-	-	-	-	-	-	-	-	-	0
	女	93,257	3,807,550,754	-	-	93,257	3,807,550,754	-	-	-	-	-	-	-	-	-	-	-	0
	小計	67,232	2,748,560,315	-	-	67,232	2,748,560,315	-	-	-	-	-	-	-	-	-	-	-	0
85-89 歲	男	18,430	751,162,734	-	-	18,430	751,162,734	-	-	-	-	-	-	-	-	-	-	-	0
	女	48,802	1,997,397,581	-	-	48,802	1,997,397,581	-	-	-	-	-	-	-	-	-	-	-	0
	小計	32,137	1,301,740,581	-	-	32,137	1,301,740,581	-	-	-	-	-	-	-	-	-	-	-	0
90 歲以上	男	7,912	321,498,240	-	-	7,912	321,498,240	-	-	-	-	-	-	-	-	-	-	-	0
	女	24,225	980,242,341	-	-	24,225	980,242,341	-	-	-	-	-	-	-	-	-	-	-	0

資料來源：衛生福利部 (<https://dep.mohw.gov.tw/DOS/np-2961-113.html>, date of access: 2018-05-22)

†喪葬給付及遺屬年金給付之年齡組別依被保險人死亡日期計算，生育給付之年齡組別依被保險人分娩日期計算；其餘各項給付之年齡組別均依核付月份計算。

*身心障礙年金給付包含「勞併國」係指勞保被保險人請領勞保失能年金給付，具有國保年資者，依國保給付標準由國保支應之資料。

(二)、原住民團體意外保險摘要

原住民族委員會為加強對經濟弱勢原住民之生活保障，補助對象為低收入戶、中低收入戶原住民及無固定雇主之原住民勞工。

保障範圍	於保險期間內，被保險人因遭受 <u>意外傷害事故</u> ，致其身體蒙受傷害而於180日內身故或殘廢。	年度 項目	104 年度辦理狀況
保險對象	1. 原住民低收入戶 2. 原住民中低收入戶 3. 原住民 15 歲-65 歲勞動人口無公教人員保險、勞工保險、農民健康保險及漁民保險者	預算金額	1,550 萬 4,000 元
意外身故保額	新臺幣 30 萬元整	得標廠商	南山人壽
意外殘廢保額	依殘廢等級給付新臺幣 1.5 萬元~30 萬元整	決標價	1,020 萬元。
保障限制	1. 被保險人不包括各縣(市)政府及鄉(鎮、市、區)公所已投保意外險，保險額度大於或等於新臺幣 30 萬元者 2. 未滿 15 歲之被保險人依保險法第 107 條辦理	補助對象	1. 原住民低收入戶： <u>約 3 萬 3,000 人。</u> 2. 原住民中低收入戶： <u>約 1 萬 7,000 人。</u> 3. 無固定雇主之原住民勞工人口： <u>約 1 萬 7,000 人。</u>
受益人	1. 身故保險金受益人為法定繼承人 2. 殘廢保險金受益人為被保險人本人	受益對象人數	約 6 萬 8,000 人。
		理賠件數	34
		理賠結算金額	951 萬
		理賠率	93%
		當年結算後有退還保險費回饋	無
		事故發生後兩年內仍可受理	被保險人仍可受理(107 年 3 月 1 日前)

(三)、原住民全民健康保險辦理摘要

依原住民基本法第26條，政府對原住民參加社會保險或使用醫療及福利資源無力負擔者，得予補助。原住民族地區幅員遼闊且部落分散各處，長期處於醫療資源分佈不均的處境，原住民族委員會自87年訂定補助原住民全民健康保險保險費實施要點，補助因經濟困難致無法參加全民健保之原住民健保費，維護其就醫權益。補助對象如下：

- (1) 戶籍資料登載具原住民身分，須符合投保全民健康保險第六類第二目之保險對象資格，且年齡未滿二十歲及年滿五十五歲以上。
- (2) 設籍臺東縣蘭嶼鄉投保全民健康保險第二類、第三類、第六類第二目之原住民。

表 4-41 103 年度原住民族委員會補助原住民健保費經費支出一覽表

月份	補助原住民年滿 55 歲及未滿 20 歲保費減免人次一覽表	設籍蘭嶼鄉原住民第二、三類、第六類第二目保費減免統計一覽表	總人次	應撥付總金額
	人次	人次		
104	54,935	1,280	56,215	44,197,679
2	55,467	1,282	56,749	48,142,237
3	54,867	1,267	56,134	44,862,690
4	55,434	1,288	56,722	49,457,874
5	55,029	1,279	56,308	45,588,719
6	55,811	1,306	57,117	50,815,381
7	55,507	1,296	56,803	45,775,928
8	55,495	1,301	56,796	48,172,228
9	55,419	1,299	56,718	44,913,476
10	55,335	1,306	56,641	48,097,880
11	55,003	1,371	56,374	45,556,320
12	55,467	1,376	56,843	48,022,692
合計	663,769	15,651	679,420	563,603,104

七、社會福利工作人員

104 年底投入社會服務工作之志願服務隊有 4,395 隊，隊員 244,145 人，其中具原住民身分者共 6,588 人，占 2.7%；女性 4,498 人(68.3%)，男性 2,090 人(31.7%)(詳表 4-42)。

表 4-42 地方政府社會處(局)所轄志工人數

地區別	總隊數	隊員總人數			隊員具原住民身分		
		總計	男	女	總計	男	女
總計	4,395	244,145	76,576	167,569	6,588	2,090	4,498
新北市	369	41,155	10,764	30,391	404	137	267
臺北市	327	22,642	6,394	16,248	207	65	142
桃園市	444	17,364	4,830	12,534	110	22	88
臺中市	399	28,211	7,189	21,022	63	24	39
臺南市	484	15,813	5,266	10,547	20	4	16
高雄市	325	25,270	8,426	16,844	78	26	52
臺灣省	1,998	91,622	33,166	58,456	5,701	1,811	3,890
宜蘭縣	155	7,633	3,460	4,173	115	52	63
新竹縣	92	5,012	1,804	3,208	13	5	8
苗栗縣	146	5,544	2,147	3,397	—	—	—
彰化縣	283	19,658	8,804	10,854	22	12	10
南投縣	80	5,085	2,057	3,028	51	20	31
雲林縣	109	5,141	2,181	2,960	—	—	—
嘉義縣	103	4,559	1,576	2,983	33	8	25
屏東縣	464	14,540	3,657	10,883	833	218	615
臺東縣	164	6,362	1,926	4,436	3,280	1,117	2,163
花蓮縣	135	5,956	1,862	4,094	1,211	344	867
澎湖縣	27	800	187	613	—	—	—
基隆市	85	4,003	1,132	2,871	137	31	106
新竹市	99	4,071	1,450	2,621	2	2	—
嘉義市	56	3,258	923	2,335	4	2	2
福建省	49	2,068	541	1,527	5	1	4
金門縣	48	2,045	538	1,507	5	1	4
連江縣	1	23	3	20	—	—	—

資料來源：衛生福利部 (<https://dep.mohw.gov.tw/DOS/np-2961-113.html>, date of access: 2018-05-22)

104 年底，全國共有 12,487 名社會工作專職人員，其中 505 名具原住民身分，占 4.0%；大部分為女性，共 432 人(85.5%)，男性 73 人(14.5%)(詳表 4-43)。領有社會工作師執照者，104 年底全國共有 5,107 人，具原住民身分者僅 19 人，占 0.4%；其中女性 12 人，男性 7 人(詳表 4-44)。原住民族委員會轄下之原住民家庭暨婦女服務中心共 55 間，專業人員數 186 名(詳表 4-45)。

表 4-43 社會工作專職人員數

地區別	全國			原住民身分		
	總計	男	女	總計	男	女
總計	12,487	2,274	10,213	505	73	432
新北市	1,327	261	1,066	16	3	13
臺北市	2,064	319	1,745	7	2	5
桃園市	1,155	297	858	19	2	17
臺中市	1,253	165	1,088	16	5	11
臺南市	538	98	440	2	—	2
高雄市	1,773	334	1,439	35	2	33
臺灣省	4,270	785	3,485	410	59	351
宜蘭縣	317	76	241	21	3	18
新竹縣	233	35	198	21	1	20
苗栗縣	305	50	255	—	—	—
彰化縣	341	71	270	—	—	—
南投縣	453	99	354	48	7	41
雲林縣	385	70	315	—	—	—
嘉義縣	181	35	146	1	1	—
屏東縣	513	80	433	118	18	100
臺東縣	316	48	268	91	13	78
花蓮縣	357	68	289	102	15	87
澎湖縣	98	15	83	—	—	—
基隆市	156	26	130	—	—	—
新竹市	372	59	313	7	—	7
嘉義市	243	53	190	1	1	—
福建省	107	15	92	—	—	—
金門縣	86	11	75	—	—	—
連江縣	21	4	17	—	—	—

資料來源：衛生福利部 (<https://dep.mohw.gov.tw/DOS/np-2961-113.html>, date of access: 2018-05-22)

表 4-44 領有社會工作師執照人數

年底別	總計			具原住民身分		
	合計	男	女	合計	男	女
92 年	872	86	786	—	—	—
93 年	1,019	97	922	—	—	—
94 年	1,053	104	949	—	—	—
95 年	1,117	104	1,013	—	—	—
96 年	1,208	111	1,097	—	—	—
97 年	1,286	120	1,166	—	—	—
98 年	1,599	163	1,436	—	—	—
99 年	1,817	211	1,606	—	—	—
100 年	2,115	239	1,876	—	—	—
101 年	3,112	398	2,714	5	2	3
102 年	3,837	521	3,316	6	3	3
103 年	4,471	638	3,833	9	4	5
104 年	5,107	731	4,376	19	7	12

資料來源：衛生福利部 (<https://dep.mohw.gov.tw/DOS/np-2961-113.html>, date of access: 2018-05-22)

表 4-45 全國原住民族家庭暨婦女服務中心及專業人員數

序號	縣市	家庭中心	人數
1	宜蘭縣	大同鄉原住民族家庭服務中心	4
2		南澳鄉原住民族家庭服務中心	4
3	基隆市	基隆市都會區原住民族家庭服務中心	3
4	臺北市	臺北市都會區原住民族家庭服務中心	3
5	新北市	新北市都會區原住民族家庭服務中心	3
6	桃園縣	復興鄉原住民族家庭服務中心	4
7	新竹縣	尖石鄉原住民族家庭服務中心	4
8		關西、竹東鎮原住民族家庭服務中心	3
9	苗栗縣	泰安鄉原住民族家庭服務中心	4
10		南庄鄉原住民族家庭服務中心	3
11		苗栗縣都會區原住民族家庭服務中心	3
12	臺中市	和平區原住民族家庭服務中心	3
13		臺中市都會區原住民族家庭服務中心	3
14	嘉義縣	阿里山鄉原住民族家庭服務中心	3
15	南投縣	信義鄉原住民族家庭服務中心	4
16		仁愛鄉原住民族家庭服務中心	4
17	高雄市	高雄市都會南區原住民族家庭服務中心	3
18		高雄市都會北區原住民族家庭服務中心	3
19		那瑪夏區原住民族家庭服務中心	3
20		桃源區原住民族家庭服務中心	4
21		茂林區原住民族家庭服務中心	3
22	屏東縣	三地門鄉原住民族家庭服務中心	4
23		牡丹鄉原住民族家庭服務中心	3
24		春日鄉原住民族家庭服務中心	4
25		來義鄉原住民族家庭服務中心	3
26		泰武鄉原住民族家庭服務中心	3
27		瑪家鄉原住民族家庭服務中心	3
28		霧臺鄉原住民族家庭服務中心	3
29	花蓮縣	秀林鄉原住民族家庭服務中心	4
30		花蓮市原住民族家庭服務中心	3
31		新城鄉原住民族家庭服務中心	3
32		吉安鄉原住民族家庭服務中心	3
33		壽豐鄉原住民族家庭服務中心	4
34		鳳林鎮原住民族家庭服務中心	3
35		萬榮鄉原住民族家庭服務中心	4
36		光復鄉原住民族家庭服務中心	4
37		瑞穗鄉原住民族家庭服務中心	4
38		玉里鎮原住民族家庭服務中心	4
39		卓溪鄉原住民族家庭服務中心	4
40		富里鄉原住民族家庭服務中心	3
41	豐濱鄉原住民族家庭服務中心	4	
42	臺東縣	卑南鄉原住民族家庭服務中心	4
43		臺東市原住民族家庭服務中心	3
44		長濱鄉原住民族家庭服務中心	3
45		關山鎮原住民族家庭服務中心	3
46		成功鎮原住民族家庭服務中心	3
47		鹿野鄉原住民族家庭服務中心	3
48		東河鄉原住民族家庭服務中心	4
49		太麻里鄉原住民族家庭服務中心	3

50	大武鄉原住民族家庭服務中心	3
51	延平鄉原住民族家庭服務中心	3
52	蘭嶼鄉原住民族家庭服務中心	3
53	金峰鄉原住民族家庭服務中心	3
54	達仁鄉原住民族家庭服務中心	3
55	海端鄉原住民族家庭服務中心	4

伍、附表

一、人口統計附表

附表 1-1 95-104 年原住民族零歲平均餘命之年增率—按性別分

單位：歲

年度	全國				全體原住民族				平地原住民族				山地原住民族			
	總計	男性	女性	年增率	總計	男性	女性	年增率	總計	男性	女性	年增率	總計	男性	女性	年增率
95	77.9	74.9	81.4	0.6	68.5	64.0	73.4	0.4	71.2	67.2	75.8	0.8	66.1	61.2	71.4	0.1
96	78.4	75.5	81.7	0.6	69.0	64.8	73.7	0.7	71.6	67.8	76.0	0.6	66.8	62.1	71.8	1.1
97	78.6	75.6	81.9	0.3	69.5	65.2	74.2	0.7	71.9	67.8	76.1	0.4	67.5	62.7	72.5	1.0
98	79.2	76.0	82.3	0.8	70.1	65.8	74.6	0.9	72.4	68.4	76.5	0.7	68.0	63.2	73.0	0.7
99	79.2	76.1	82.6	—	70.3	66.0	74.8	0.3	72.4	68.5	76.6	—	68.4	63.7	73.2	0.6
100	79.2	76.0	82.6	—	70.6	66.1	75.3	0.4	72.7	68.8	76.9	0.4	68.7	63.7	73.8	0.4
101	79.5	76.4	82.8	0.4	70.8	66.3	75.5	0.3	72.9	69.0	77.0	0.3	68.9	63.9	74.1	0.3
102	80.0	76.9	83.4	0.6	71.3	66.7	75.9	0.7	73.4	69.4	77.6	0.7	69.3	64.2	74.4	0.6
103	79.8	76.7	83.2	-0.25	71.6	67.3	76.0	0.4	73.8	69.8	77.9	0.5	69.6	64.9	74.3	0.4
104	80.2	77.0	83.6	0.5	71.9	67.4	76.4	0.4	74.1	69.9	78.3	0.4	69.9	65.0	74.7	0.4

資料來源：行政院內政部統計處。

附表 1-2 95-104 年原住民族 65 歲平均餘命之年增率—按性別分

單位：歲

年度	全國				全體原住民族				平地原住民族				山地原住民族			
	總計	男性	女性	年增率	總計	男性	女性	年增率	總計	男性	女性	年增率	總計	男性	女性	年增率
95	18.6	17.3	20.2	2.8	14.7	12.9	16.2	-0.7	15.6	14	17.1	1.3	13.8	11.7	15.5	-2.8
96	18.8	17.4	20.3	1.1	14.4	12.6	16.2	-2.0	15.4	13.4	17.2	-1.3	13.8	11.7	15.3	—
97	18.8	17.4	20.5	—	15.3	13.5	16.7	6.3	15.9	14.3	17.4	3.2	14.7	12.6	16.1	6.5
98	19.2	17.7	20.8	2.1	15.5	13.8	16.7	1.3	16.1	14.5	17.4	1.3	14.8	12.8	16.1	0.7
99	19.2	17.6	20.9	—	15.6	14	16.8	0.6	16.2	14.8	17.4	0.6	14.9	13	16.2	0.7
100	19.2	17.5	20.9	—	15.6	13.9	16.9	—	16.2	14.7	17.5	—	14.9	13	16.2	—
101	19.4	17.8	21.1	1.0	15.8	14	17.1	1.3	16.4	14.8	17.9	1.2	15.1	13	16.5	1.3
102	19.8	18.1	21.5	2.1	16	14.2	17.4	1.3	16.6	14.9	18.1	1.2	15.4	13.3	16.7	2.0
103	19.6	17.9	21.3	-1.01	16	14.1	17.4	—	16.6	14.8	18.2	—	15.3	13.2	16.7	-0.6
104	19.9	18.1	21.7	1.5	16	14.1	17.4	—	16.6	14.8	18.1	—	15.3	13.2	16.7	—

資料來源：行政院內政部統計處。

附表 1-3 95-104 年原住民族與非原住民族歷年人口數及年增率

單位：人、%

年度	原住民族			非原住民族	
	總計	占全國 (%)	年增率 (%)	總計	年增率 (%)
95	474,778	2.1	2.1	22,401,749	0.4
96	483,378	2.1	1.8	22,474,982	0.3
97	493,452	2.1	2.1	22,543,579	0.3
98	503,492	2.2	2.0	22,616,280	0.3
99	512,878	2.2	1.9	22,649,245	0.1
100	520,492	2.2	1.5	22,704,420	0.2
101	527,517	2.3	1.3	22,788,305	0.4
102	533,570	2.3	1.1	22,839,947	0.2
103	540,189	2.3	1.2	22,893,564	0.2
104	546,893	2.3	1.2	22,945,376	0.2

附表 1-4 95-104 年原住民族與非原住民族歷年人口數及年增率

單位：人、%

年度	原住民族				非原住民			
	總計	男性	女性	性比例	總計	男性	女性	性比例
95	474,778	235,961	238,817	98.8	22,401,749	11,355,746	11,046,003	102.8
96	483,378	239,538	243,840	98.2	22,474,982	11,369,229	11,105,753	102.4
97	493,452	243,727	249,725	97.6	22,543,579	11,382,624	11,160,955	102.0
98	503,492	247,935	255,557	97.0	22,616,280	11,388,799	11,227,481	101.4
99	512,878	251,726	261,152	96.4	22,649,245	11,383,499	11,265,746	101.0
100	520,492	254,790	265,702	95.9	22,704,420	11,390,884	11,313,536	100.7
101	527,517	257,990	269,527	95.7	22,788,305	11,415,329	11,372,976	100.4
102	533,570	259,947	273,623	95.0	22,839,947	11,424,727	11,415,220	100.1
103	540,189	263,348	276,841	95.1	22,893,564	11,434,623	11,458,941	99.8
104	546,893	266,159	280,734	94.8	22,945,181	11,445,888	11,499,293	99.5

附表 1-5 95-104 年原住民族人口數、結構比及年增率—按性別及年齡別分

單位：人

年度	全體 (人)					男性 (人)					女性 (人)				
	總計	0-14	15-44	45-64	65+	總計	0-14	15-44	45-64	65+	總計	0-14	15-44	45-64	65+
95	474,778	116,713	238,746	90,763	28,556	235,961	60,070	120,390	44,112	11,389	238,817	56,643	118,356	46,651	17,167
96	483,378	116,710	241,626	95,632	29,410	239,538	60,005	121,680	46,157	11,696	243,840	56,705	119,946	49,475	17,714
97	493,452	117,185	245,237	100,900	30,130	243,727	60,303	123,066	48,397	11,961	249,725	56,882	122,171	52,503	18,169
98	503,492	116,679	249,563	106,294	30,956	247,935	59,994	124,878	50,747	12,316	255,557	56,685	124,685	55,547	18,640
99	512,878	116,083	253,472	112,316	31,007	251,726	59,694	126,628	53,193	12,211	261,152	56,389	126,844	59,123	18,796
100	520,492	115,020	257,441	116,887	31,144	254,790	59,208	128,289	55,095	12,198	265,702	55,812	129,152	61,792	18,946
101	527,517	113,122	260,372	121,366	32,657	257,990	58,344	129,722	57,122	12,802	269,527	54,778	130,650	64,244	19,855
102	533,570	113,812	263,165	124,457	32,136	259,947	58,627	130,988	57,902	12,430	273,623	55,185	132,177	66,555	19,706
103	540,189	111,013	264,550	128,802	35,824	263,348	57,163	131,950	60,245	13,990	276,841	53,850	132,600	68,557	21,834
104	546,893	110,182	266,841	132,409	37,461	266,159	56,788	133,040	61,727	14,604	280,734	53,394	133,801	70,682	22,857
	結構比 (%)					結構比 (%)					結構比 (%)				
95	100.0	24.6	50.3	19.1	6.0	100.0	25.5	51.0	18.7	4.8	100.0	23.7	49.6	19.5	7.2
96	100.0	24.1	50.0	19.8	6.1	100.0	25.1	50.8	19.3	4.9	100.0	23.3	49.2	20.3	7.3
97	100.0	23.7	49.7	20.4	6.1	100.0	24.7	50.5	19.9	4.9	100.0	22.8	48.9	21.0	7.3
98	100.0	23.2	49.6	21.1	6.1	100.0	24.2	50.4	20.5	5.0	100.0	22.2	48.8	21.7	7.3
99	100.0	22.6	49.4	21.9	6.0	100.0	23.7	50.3	21.1	4.9	100.0	21.6	48.6	22.6	7.2
100	100.0	22.1	49.5	22.5	6.0	100.0	23.2	50.4	21.6	4.8	100.0	21.0	48.6	23.3	7.1
101	100.0	21.4	49.4	23.0	6.2	100.0	22.6	50.3	22.1	5.0	100.0	20.3	48.5	23.8	7.4
102	100.0	21.3	49.3	23.3	6.0	100.0	22.6	50.4	22.3	4.8	100.0	20.2	48.3	24.3	7.2
103	100.0	20.6	49.0	23.8	6.6	100.0	21.7	50.1	22.9	5.3	100.0	19.5	47.9	24.8	7.9
104	100.0	20.1	48.8	24.2	6.8	100.0	21.3	50.0	23.2	5.5	100.0	19.0	47.7	25.2	8.1
	年增率 (%)					年增率 (%)					年增率 (%)				
95	2.11	0.48	1.47	5.70	3.27	1.72	0.53	1.05	5.08	2.69	2.50	0.44	1.89	6.30	3.66
96	1.81	0.00	1.21	5.36	2.99	1.52	-0.11	1.07	4.64	2.70	2.10	0.11	1.34	6.05	3.19
97	2.08	0.41	1.49	5.51	2.45	1.75	0.50	1.14	4.85	2.27	2.41	0.31	1.86	6.12	2.57
98	2.03	-0.43	1.76	5.35	2.74	1.73	-0.51	1.47	4.86	2.97	2.34	-0.35	2.06	5.80	2.59
99	1.86	-0.51	1.57	5.67	0.16	1.53	-0.50	1.40	4.82	-0.85	2.19	-0.52	1.73	6.44	0.84
100	1.48	-0.92	1.57	4.07	0.44	1.22	-0.81	1.31	3.58	-0.11	1.74	-1.02	1.82	4.51	0.80
101	1.35	-1.65	1.14	3.83	4.86	1.26	-1.46	1.12	3.68	4.95	1.44	-1.85	1.16	3.97	4.80
102	1.15	0.61	1.07	2.55	-1.60	0.76	0.49	0.98	1.37	-2.91	1.52	0.74	1.17	3.60	-0.75
103	1.24	-2.46	0.53	3.49	11.48	1.31	-2.50	0.73	4.05	12.55	1.18	-2.42	0.32	3.01	10.80
104	1.24	-0.75	0.87	2.80	4.57	1.07	-0.66	0.83	2.46	4.39	1.41	-0.85	0.91	3.10	4.69

附表 1-6 95-104 年原住民族歷年人口指數變動

單位：比例

年度	性比例				扶幼比	扶老比	扶養比	老化指數
	0-14	15-44	45-64	65+				
95	106.1	101.7	94.6	66.3	35.4	8.7	44.1	24.5
96	105.8	101.4	93.3	66.0	34.6	8.7	43.3	25.2
97	106.0	100.7	92.2	65.8	33.9	8.7	42.6	25.7
98	105.8	100.2	91.4	66.1	32.8	8.7	41.5	26.5
99	105.9	99.8	90.0	65.0	31.7	8.5	40.2	26.7
100	106.1	99.3	89.2	64.4	30.7	8.3	39.0	27.1
101	106.5	99.3	88.9	64.5	29.6	8.6	38.2	28.9
102	106.2	99.1	87.0	63.1	29.4	8.3	37.7	28.2
103	106.2	99.5	87.9	64.1	28.2	9.1	37.3	32.3
104	106.4	99.4	87.3	63.9	27.6	9.4	37.0	34.0

附表 1-7 104 年原住民族人口年齡結構—按性別及城鄉別

單位：人、%

城鄉別	全體 (人)					男性 (人)					女性 (人)				
	總計	0-14	15-44	45-64	65+	總計	0-14	15-44	45-64	65+	總計	0-14	15-44	45-64	65+
總計	546,893	110,182	266,841	132,409	37,461	266,159	56,788	133,040	61,727	14,604	280,734	53,394	133,801	70,682	22,857
都會區	251,081	60,501	132,348	50,795	7,437	113,970	30,988	61,288	19,248	2,446	137,111	29,513	71,060	31,547	4,991
平地鄉	132,376	21,116	57,836	36,874	16,550	66,916	11,001	30,485	18,769	6,661	65,460	10,115	27,351	18,105	9,889
山地鄉	163,436	28,565	76,657	44,740	13,474	85,273	14,799	41,267	23,710	5,497	78,163	13,766	35,390	21,030	7,977
	結構比 (%)					結構比 (%)					結構比 (%)				
總計	100.0	20.1	48.8	24.2	6.8	100.0	21.3	50.0	23.2	5.5	100.0	19.0	47.7	25.2	8.1
都會區	100.0	24.1	52.7	20.2	3.0	100.0	27.2	53.8	16.9	2.1	100.0	21.5	51.8	23.0	3.6
平地鄉	100.0	16.0	43.7	27.9	12.5	100.0	16.4	45.6	28.0	10.0	100.0	15.5	41.8	27.7	15.1
山地鄉	100.0	17.5	46.9	27.4	8.2	100.0	17.4	48.4	27.8	6.4	100.0	17.6	45.3	26.9	10.2
	分配比 (%)					分配比 (%)					分配比 (%)				
總計	100.0	100.0	100.0	100.0	100.0	100.0	100.0	100.0	100.0	100.0	100.0	100.0	100.0	100.0	100.0
都會區	45.9	54.9	49.6	38.4	19.9	42.8	54.6	46.1	31.2	16.7	48.8	55.3	53.1	44.6	21.8
平地鄉	24.2	19.2	21.7	27.8	44.2	25.1	19.4	22.9	30.4	45.6	23.3	18.9	20.4	25.6	43.3
山地鄉	29.9	25.9	28.7	33.8	36.0	32.0	26.1	31.0	38.4	37.6	27.8	25.8	26.4	29.8	34.9

附表 1-8 104 年原住民族 15 歲以上人口婚姻狀況—按性別及年齡分

單位：人、%

婚姻狀況	全體 (人)						男性 (人)						女性 (人)					
	總計	15-24	25-34	35-44	45-64	65+	總計	15-24	25-34	35-44	45-64	65+	總計	15-24	25-34	35-44	45-64	65+
總計	436,711	99,918	85,903	81,020	132,409	37,461	209,371	50,695	42,963	39,382	61,727	14,604	227,340	49,223	42,940	41,638	70,682	22,857
未婚	179,017	93,544	47,518	19,868	16,855	1,232	100,884	48,649	27,643	12,928	10,954	710	78,133	44,895	19,875	6,940	5,901	522
有偶	184,190	5,565	31,987	46,359	80,179	20,100	83,690	1,786	12,948	20,549	38,017	10,390	100,500	3,779	19,039	25,810	42,162	9,710
離婚	50,456	809	6,313	13,992	25,877	3,465	21,776	260	2,367	5,811	11,571	1,767	28,680	549	3,946	8,181	14,306	1,698
喪偶	23,048	0	85	801	9,498	12,664	3,021	0	5	94	1,185	1,737	20,027	0	80	707	8,313	10,927
	結構比 (%)						結構比 (%)						結構比 (%)					
總計	100.0	22.9	19.7	18.6	30.3	8.6	100.0	24.2	20.5	18.8	29.5	7.0	100.0	21.7	18.9	18.3	31.1	10.1
未婚	100.0	52.3	26.5	11.1	9.4	0.7	100.0	48.2	27.4	12.8	10.9	0.7	100.0	57.5	25.4	8.9	7.6	0.7
有偶	100.0	3.0	17.4	25.2	43.5	10.9	100.0	2.1	15.5	24.6	45.4	12.4	100.0	3.8	18.9	25.7	42.0	9.7
離婚	100.0	1.6	12.5	27.7	51.3	6.9	100.0	1.2	10.9	26.7	53.1	8.1	100.0	1.9	13.8	28.5	49.9	5.9
喪偶	100.0	0.0	0.4	3.5	41.2	54.9	100.0	0.0	0.2	3.1	39.2	57.5	100.0	0.0	0.4	3.5	41.5	54.6
	分配比 (%)						分配比 (%)						分配比 (%)					
總計	100.0	100.0	100.0	100.0	100.0	100.0	100.0	100.0	100.0	100.0	100.0	100.0	100.0	100.0	100.0	100.0	100.0	100.0
未婚	41.0	93.6	55.3	24.5	12.7	3.3	48.2	96.0	64.3	32.8	17.7	4.9	34.4	91.2	46.3	16.7	8.3	2.3
有偶	42.2	5.6	37.2	57.2	60.6	53.7	40.0	3.5	30.1	52.2	61.6	71.1	44.2	7.7	44.3	62.0	59.7	42.5
離婚	11.6	0.8	7.3	17.3	19.5	9.2	10.4	0.5	5.5	14.8	18.7	12.1	12.6	1.1	9.2	19.6	20.2	7.4
喪偶	5.3	0.0	0.1	1.0	7.2	33.8	1.4	0.0	0.0	0.2	1.9	11.9	8.8	0.0	0.2	1.7	11.8	47.8

附表 1-9 104 年原住民族年底人口數—按四大族別、性別及單歲年齡別分

單位：人

年齡	合計			阿美族			泰雅族			排灣族			布農族			其他		
	總計	男性	女性	總計	男性	女性	總計	男性	女性	總計	男性	女性	總計	男性	女性	總計	男性	女性
總計	546,893	266,159	280,734	203,180	99,672	103,508	87,007	41,231	45,776	97,499	47,225	50,274	56,673	27,398	29,275	102,534	50,633	51,901
0	6,879	3,517	3,362	2,378	1,214	1,164	1,310	665	645	1,214	612	602	785	399	386	1,192	627	565
1	6,982	3,532	3,450	2,378	1,197	1,181	1,293	659	634	1,221	608	613	845	423	422	1,245	645	600
2	6,782	3,499	3,283	2,336	1,194	1,142	1,253	651	602	1,236	644	592	812	415	397	1,145	595	550
3	7,312	3,753	3,559	2,562	1,324	1,238	1,356	682	674	1,326	696	630	839	412	427	1,229	639	590
4	6,884	3,584	3,300	2,421	1,255	1,166	1,230	629	601	1,246	654	592	833	435	398	1,154	611	543
5	6,494	3,317	3,177	2,211	1,133	1,078	1,226	621	605	1,141	598	543	866	443	423	1,050	522	528
6	6,788	3,466	3,322	2,385	1,205	1,180	1,231	614	617	1,181	625	556	832	438	394	1,159	584	575
7	7,142	3,659	3,483	2,567	1,305	1,262	1,288	647	641	1,265	630	635	838	445	393	1,184	632	552
8	7,198	3,735	3,463	2,527	1,273	1,254	1,332	682	650	1,272	690	582	897	489	408	1,170	601	569
9	7,476	3,948	3,528	2,588	1,333	1,255	1,368	734	634	1,407	746	661	888	477	411	1,225	658	567
10	7,489	3,834	3,655	2,598	1,353	1,245	1,402	717	685	1,386	692	694	858	442	416	1,245	630	615
11	7,595	3,913	3,682	2,591	1,341	1,250	1,410	729	681	1,347	701	646	905	456	449	1,342	686	656
12	7,843	4,073	3,770	2,772	1,473	1,299	1,394	689	705	1,417	715	702	905	494	411	1,355	702	653
13	8,459	4,394	4,065	2,958	1,560	1,398	1,509	763	746	1,516	816	700	936	485	451	1,540	770	770
14	8,859	4,564	4,295	3,075	1,563	1,512	1,622	834	788	1,610	844	766	947	499	448	1,605	824	781
15	9,665	4,842	4,823	3,507	1,755	1,752	1,722	886	836	1,633	804	829	1,039	502	537	1,764	895	869
16	9,263	4,750	4,513	3,352	1,721	1,631	1,590	818	772	1,600	812	788	910	466	444	1,811	933	878
17	9,335	4,820	4,515	3,249	1,686	1,563	1,674	869	805	1,573	802	771	1,005	511	494	1,834	952	882
18	10,368	5,198	5,170	3,641	1,819	1,822	1,811	918	893	1,774	916	858	1,112	562	550	2,030	983	1,047
19	10,662	5,441	5,221	3,836	1,953	1,883	1,829	924	905	1,775	911	864	1,111	567	544	2,111	1,086	1,025
20	10,371	5,240	5,131	3,744	1,901	1,843	1,705	832	873	1,770	918	852	1,094	545	549	2,058	1,044	1,014
21	10,531	5,325	5,206	3,738	1,873	1,865	1,773	872	901	1,825	924	901	1,119	605	514	2,076	1,051	1,025
22	10,237	5,107	5,130	3,827	1,958	1,869	1,656	832	824	1,726	857	869	1,068	507	561	1,960	953	1,007
23	9,894	5,114	4,780	3,634	1,913	1,721	1,570	787	783	1,737	904	833	1,060	528	532	1,893	982	911
24	9,592	4,858	4,734	3,526	1,801	1,725	1,586	782	804	1,666	860	806	1,006	501	505	1,808	914	894
25	9,255	4,724	4,531	3,322	1,672	1,650	1,538	782	756	1,641	803	838	982	541	441	1,772	926	846
26	8,511	4,226	4,285	3,012	1,519	1,493	1,410	672	738	1,500	739	761	981	495	486	1,608	801	807
27	8,444	4,192	4,252	3,091	1,544	1,547	1,321	657	664	1,526	745	781	946	460	486	1,560	786	774
28	7,825	3,938	3,887	2,762	1,398	1,364	1,278	609	669	1,404	714	690	910	450	460	1,471	767	704
29	7,901	4,002	3,899	2,789	1,360	1,429	1,238	642	596	1,469	750	719	932	473	459	1,473	777	696
30	8,116	4,052	4,064	2,924	1,496	1,428	1,287	621	666	1,465	742	723	982	461	521	1,458	732	726
31	8,501	4,179	4,322	3,038	1,466	1,572	1,384	687	697	1,558	771	787	981	502	479	1,540	753	787
32	9,042	4,524	4,518	3,343	1,650	1,693	1,381	672	709	1,682	844	838	972	489	483	1,664	869	795
33	9,223	4,547	4,676	3,437	1,700	1,737	1,416	702	714	1,594	768	826	1,037	494	543	1,739	883	856
34	9,085	4,579	4,506	3,394	1,747	1,647	1,359	649	710	1,672	827	845	968	486	482	1,692	870	822
35	9,041	4,463	4,578	3,347	1,648	1,699	1,452	693	759	1,548	761	787	997	501	496	1,697	860	837
36	8,783	4,298	4,485	3,183	1,574	1,609	1,413	654	759	1,510	759	751	975	462	513	1,702	849	853
37	8,306	4,093	4,213	3,110	1,565	1,545	1,303	648	655	1,392	667	725	918	463	455	1,583	750	833
38	8,294	4,018	4,276	3,077	1,500	1,577	1,330	643	687	1,411	686	725	902	420	482	1,574	769	805
39	8,258	4,044	4,214	3,100	1,541	1,559	1,195	555	640	1,476	698	778	931	465	466	1,556	785	771
40	7,783	3,793	3,990	2,900	1,446	1,454	1,179	544	635	1,363	671	692	911	434	477	1,430	698	732

附表 1-9 104 年原住民族年底人口數—按四大族別、性別及單歲年齡別分（續一）

單位：人

年齡	合計			阿美族			泰雅族			排灣族			布農族			其他		
	總計	男性	女性	總計	男性	女性	總計	男性	女性	總計	男性	女性	總計	男性	女性	總計	男性	女性
41	7,700	3,788	3,912	2,743	1,359	1,384	1,225	564	661	1,305	629	676	886	451	435	1,541	785	756
42	7,570	3,595	3,975	2,766	1,312	1,454	1,176	552	624	1,361	654	707	876	408	468	1,391	669	722
43	7,541	3,593	3,948	2,780	1,345	1,435	1,187	519	668	1,321	673	648	827	385	442	1,426	671	755
44	7,744	3,697	4,047	2,850	1,368	1,482	1,163	545	618	1,315	641	674	828	369	459	1,588	774	814
45	7,965	3,818	4,147	2,895	1,380	1,515	1,202	568	634	1,437	699	738	827	383	444	1,604	788	816
46	7,469	3,603	3,866	2,852	1,379	1,473	1,092	504	588	1,344	661	683	715	334	381	1,466	725	741
47	7,572	3,594	3,978	2,806	1,405	1,401	1,133	475	658	1,350	608	742	776	347	429	1,507	759	748
48	7,738	3,670	4,068	3,005	1,458	1,547	1,110	526	584	1,385	643	742	732	308	424	1,506	735	771
49	7,461	3,664	3,797	2,736	1,399	1,337	1,104	509	595	1,442	657	785	723	345	378	1,456	754	702
50	8,063	3,793	4,270	3,022	1,483	1,539	1,154	497	677	1,542	699	843	751	323	428	1,594	791	803
51	7,695	3,681	4,014	2,916	1,387	1,529	1,102	500	602	1,425	691	734	736	341	395	1,516	762	754
52	7,609	3,634	3,975	2,928	1,405	1,523	1,118	531	587	1,346	639	707	734	341	393	1,483	718	765
53	7,537	3,494	4,043	2,922	1,381	1,541	1,068	440	628	1,382	645	737	687	310	377	1,478	718	760
54	7,254	3,437	3,817	2,856	1,376	1,480	977	411	566	1,351	642	709	688	296	392	1,382	712	670
55	6,816	3,121	3,695	2,596	1,223	1,373	999	409	590	1,320	591	729	607	279	328	1,294	619	675
56	6,853	3,168	3,685	2,657	1,256	1,401	951	397	554	1,258	594	664	630	268	362	1,357	653	704
57	6,359	2,968	3,391	2,407	1,129	1,278	849	378	471	1,277	607	670	539	236	303	1,287	618	669
58	6,341	2,862	3,479	2,485	1,143	1,342	891	399	492	1,187	511	676	538	222	316	1,240	587	653
59	5,849	2,716	3,133	2,266	1,074	1,192	868	379	489	1,087	491	596	522	232	290	1,106	540	566
60	5,772	2,535	3,237	2,286	1,024	1,262	799	331	468	1,023	435	588	517	216	301	1,147	529	618
61	5,144	2,312	2,832	2,175	995	1,180	661	269	392	942	415	527	399	174	225	967	459	508
62	4,516	2,030	2,486	1,789	835	954	608	244	364	845	375	470	371	138	233	903	438	465
63	4,256	1,787	2,469	1,747	768	979	562	202	360	755	318	437	365	138	227	827	361	466
64	4,140	1,840	2,300	1,715	786	929	555	213	342	797	358	439	303	110	193	770	373	397
65	3,453	1,472	1,981	1,506	677	829	462	175	287	610	239	371	240	96	144	635	285	350
66	3,291	1,369	1,922	1,457	634	823	451	160	291	513	209	304	234	90	144	636	276	360
67	2,872	1,223	1,649	1,201	533	668	394	148	246	542	222	320	208	78	130	527	242	285
68	2,593	1,058	1,535	1,180	515	665	343	106	237	397	161	236	157	53	104	516	223	293
69	1,963	815	1,148	902	404	498	219	69	150	346	130	216	113	39	74	383	173	210
70	1,699	659	1,040	771	332	439	223	71	152	251	89	162	99	36	63	355	131	224
71	1,868	779	1,089	870	377	493	224	92	132	339	120	219	106	46	60	329	144	185
72	1,826	759	1,067	886	401	485	230	78	152	301	120	181	93	29	64	316	131	185
73	1,842	747	1,095	830	354	476	261	88	173	342	144	198	96	36	60	313	125	188
74	1,758	693	1,065	782	324	458	243	80	163	323	138	185	91	35	56	319	116	203
75	1,683	648	1,035	768	339	429	236	75	161	306	103	203	98	28	70	275	103	172
76	1,532	624	908	691	322	369	226	83	143	228	83	145	100	43	57	287	93	194
77	1,417	530	887	632	263	369	221	72	149	226	85	141	77	22	55	261	88	173
78	1,337	486	851	606	251	355	155	51	104	278	89	189	74	23	51	224	72	152
79	1,147	435	712	524	216	308	120	37	83	247	84	163	63	21	42	193	77	116
80	1,186	401	785	490	172	318	145	44	101	237	79	158	65	25	40	249	81	168
81	1,028	348	680	457	169	288	128	34	94	189	70	119	47	13	34	207	62	145
82	872	308	564	380	164	216	94	14	80	181	54	127	58	22	36	159	54	105
83	765	253	512	330	132	198	111	32	79	137	34	103	42	14	28	145	41	104
84	686	225	461	300	106	194	84	25	59	142	47	95	37	9	28	123	38	85
85+	2,643	772	1,871	1,187	388	799	259	69	190	492	125	367	163	44	119	542	146	396

附表 1-10 104 年原住民族年底/年中人口數—按族別及 5 歲年齡組分

單位：人

年齡層	總計	阿美族	泰雅族	排灣族	布農族	魯凱族	卑南族	鄒族	賽夏族	年底									
										雅美族	邵族	噶瑪蘭族	太魯閣族	撒奇萊雅族	賽德克族	拉阿魯哇族	卡那卡那富族	其他	
總計	546,893	203,180	87,007	97,499	56,673	12,944	13,628	6,660	6,476	4,465	769	1,411	30,237	854	9,350	286	250	15,204	
0	6,879	2,378	1,310	1,214	785	119	145	79	69	58	4	15	435	4	150	7	6	101	
1-4	27,960	9,697	5,132	5,029	3,329	606	677	318	310	238	42	73	1,733	23	566	22	22	143	
5-9	35,098	12,278	6,445	6,266	4,321	705	799	404	410	272	42	87	2,195	34	743	24	19	54	
10-14	40,245	13,994	7,337	7,276	4,551	898	960	458	592	306	55	81	2,480	66	723	18	30	420	
15-19	49,293	17,585	8,626	8,355	5,177	1,073	1,204	623	668	411	70	124	3,164	74	868	28	30	1,213	
20-24	50,625	18,469	8,290	8,724	5,347	1,156	1,341	607	627	374	66	137	3,022	58	867	22	23	1,495	
25-29	41,936	14,976	6,785	7,540	4,751	908	1,107	478	487	342	71	118	2,291	38	679	29	11	1,325	
30-34	43,967	16,136	6,827	7,971	4,940	930	1,034	486	517	389	73	96	2,300	40	697	19	13	1,499	
35-39	42,682	15,817	6,693	7,337	4,723	971	989	524	525	386	63	93	2,393	52	689	30	22	1,375	
40-44	38,338	14,039	5,930	6,665	4,328	947	836	468	484	317	53	90	2,220	59	609	19	18	1,256	
45-49	38,205	14,294	5,641	6,958	3,773	1,106	989	504	426	301	43	99	2,020	59	587	15	20	1,370	
50-54	38,158	14,644	5,419	7,046	3,596	1,065	1,008	514	411	272	56	119	1,828	73	603	17	12	1,475	
55-59	32,218	12,411	4,558	6,129	2,836	800	876	415	334	270	51	88	1,505	59	520	15	11	1,340	
60-64	23,828	9,712	3,185	4,362	1,955	575	652	275	255	198	37	66	1,091	57	426	11	4	967	
65-69	14,172	6,246	1,869	2,408	952	377	393	179	127	117	19	51	662	40	255	7	3	467	
70-74	8,993	4,139	1,181	1,556	485	264	241	130	94	60	7	27	360	40	136	1	2	270	
75-79	7,116	3,221	958	1,285	412	215	199	87	76	39	8	23	246	33	114	0	3	197	
80-84	4,537	1,957	562	886	249	143	122	66	40	68	5	18	187	31	68	2	1	132	
85+	2,643	1,187	259	492	163	86	56	45	24	47	4	6	105	14	50	0	0	105	
										年中									
總計	543,541	201,855	86,458	96,883	56,316	12,895	13,508	6,725	6,444	4,438	764	1,395	29,965	844	9,199	249	188	15,419	
0	6,719	2,302	1,269	1,181	792	129	159	74	66	55	7	16	428	3	141	5	5	93	
1-4	27,426	9,497	5,056	4,939	3,309	592	645	321	311	233	38	68	1,689	24	560	19	16	113	
5-9	35,449	12,420	6,518	6,362	4,301	719	807	427	426	271	46	86	2,217	34	734	20	16	49	
10-14	41,004	14,322	7,445	7,352	4,613	916	967	476	595	320	60	84	2,528	65	716	15	23	512	
15-19	49,475	17,630	8,604	8,383	5,199	1,079	1,214	646	672	404	67	126	3,170	76	880	24	22	1,283	
20-24	50,095	18,263	8,220	8,655	5,295	1,147	1,340	601	617	372	68	136	2,950	53	837	22	16	1,507	
25-29	41,330	14,753	6,660	7,445	4,746	874	1,080	474	470	338	72	112	2,229	38	670	26	8	1,338	
30-34	44,370	16,305	6,910	7,998	4,940	966	1,037	505	524	398	72	97	2,324	41	692	17	12	1,535	
35-39	41,996	15,548	6,561	7,224	4,679	944	949	523	523	385	60	92	2,355	52	678	27	15	1,384	
40-44	38,431	14,015	5,950	6,696	4,299	974	855	486	483	313	52	90	2,238	57	595	15	14	1,303	
45-49	38,303	14,353	5,637	7,019	3,753	1,122	988	508	424	296	46	106	1,990	65	574	15	15	1,397	
50-54	37,612	14,436	5,360	6,952	3,541	1,025	999	506	400	279	54	111	1,780	67	593	16	9	1,488	
55-59	31,843	12,288	4,487	6,007	2,808	789	862	415	335	270	51	89	1,492	59	529	14	8	1,345	
60-64	22,848	9,378	3,049	4,186	1,832	550	615	271	246	184	35	65	1,049	53	401	9	3	925	
65-69	13,440	5,920	1,778	2,251	899	371	379	171	124	115	17	50	635	42	238	6	3	446	
70-74	9,168	4,207	1,215	1,617	502	261	246	133	97	54	8	27	357	38	131	1	2	276	
75-79	7,075	3,168	942	1,286	408	225	205	88	72	43	7	22	255	38	114	0	3	201	
80-84	4,404	1,918	546	864	241	131	113	61	40	67	5	17	178	29	71	2	1	125	
85+	2,557	1,135	255	471	162	87	54	43	23	47	4	6	106	14	50	1	0	102	

附表 1-11 104 年男性原住民族年底/年中人口數—按族別及 5 歲年齡組分

單位：人

年齡層	總計	阿美族	泰雅族	排灣族	布農族	魯凱族	卑南族	鄒族	賽夏族	雅美族	邵族	噶瑪蘭族	太魯閣族	撒奇萊雅族	賽德克族	拉阿魯哇族	卡那卡那富族	其他	
	年底																		
總計	266,159	99,672	41,231	47,225	27,398	6,290	6,583	3,179	3,124	2,205	373	693	14,610	430	4,656	143	127	8,220	
0	3,517	1,214	665	612	399	62	81	38	38	28	2	4	230	2	78	3	2	59	
1-4	14,368	4,970	2,621	2,602	1,685	319	331	168	148	125	23	30	929	11	309	12	12	73	
5-9	18,125	6,249	3,298	3,289	2,292	370	401	229	208	132	20	44	1,135	19	389	15	10	25	
10-14	20,778	7,290	3,732	3,768	2,376	462	480	238	312	169	24	42	1,264	38	351	8	11	213	
15-19	25,051	8,934	4,415	4,245	2,608	539	613	315	358	219	34	67	1,614	46	411	13	14	606	
20-24	25,644	9,446	4,105	4,463	2,686	576	695	317	293	188	35	76	1,498	26	429	8	11	792	
25-29	21,082	7,493	3,362	3,751	2,419	454	594	242	239	168	36	69	1,145	18	353	18	6	715	
30-34	21,881	8,059	3,331	3,952	2,432	473	509	208	263	202	41	47	1,123	18	368	7	6	842	
35-39	20,916	7,828	3,193	3,571	2,311	501	498	243	247	174	30	50	1,132	32	347	14	12	733	
40-44	18,466	6,830	2,724	3,268	2,047	458	384	236	224	161	24	36	1,052	34	319	8	14	647	
45-49	18,349	7,021	2,582	3,268	1,717	524	465	225	211	150	23	52	1,000	29	300	9	11	762	
50-54	18,039	7,032	2,379	3,316	1,611	525	478	248	192	111	26	60	863	35	280	11	4	868	
55-59	14,835	5,825	1,962	2,794	1,237	380	382	177	149	137	26	39	693	28	258	6	6	736	
60-64	10,504	4,408	1,259	1,901	776	243	282	118	104	105	12	31	441	31	220	4	3	566	
65-69	5,937	2,763	658	961	356	156	164	70	54	55	8	22	256	19	117	5	2	271	
70-74	3,637	1,788	409	611	182	102	93	46	36	21	3	11	118	18	51	1	0	147	
75-79	2,723	1,391	318	444	137	77	74	31	27	17	4	7	64	10	35	0	2	85	
80-84	1,535	743	149	284	83	47	43	20	13	28	1	4	42	11	22	1	1	43	
85+	772	388	69	125	44	22	16	10	8	15	1	2	11	5	19	0	0	37	
	年中																		
總計	264,754	99,100	40,991	46,947	27,255	6,273	6,527	3,217	3,112	2,195	371	690	14,478	424	4,591	126	96	8,363	
0	3,419	1,165	646	591	401	66	80	38	33	28	5	7	232	2	75	2	2	51	
1-4	14,129	4,885	2,582	2,573	1,684	313	319	169	152	123	19	27	892	13	304	11	9	57	
5-9	18,305	6,337	3,338	3,322	2,283	377	410	241	218	134	23	45	1,139	17	383	13	8	22	
10-14	21,123	7,430	3,792	3,793	2,393	472	475	247	315	174	25	44	1,299	38	351	6	9	265	
15-19	25,165	8,974	4,383	4,279	2,624	542	627	331	354	213	33	67	1,617	45	415	11	11	644	
20-24	25,426	9,341	4,089	4,410	2,687	570	703	311	291	187	36	78	1,452	26	426	10	7	806	
25-29	20,734	7,395	3,282	3,717	2,379	436	565	234	227	169	38	65	1,118	17	346	16	5	728	
30-34	22,070	8,109	3,372	3,956	2,453	494	511	219	265	207	40	48	1,138	20	363	6	7	865	
35-39	20,578	7,712	3,122	3,521	2,280	486	479	246	246	173	27	49	1,113	30	344	12	9	732	
40-44	18,524	6,800	2,750	3,288	2,034	473	394	242	229	159	25	38	1,066	32	307	7	10	675	
45-49	18,410	7,086	2,564	3,280	1,699	539	464	232	207	146	26	55	984	33	295	9	8	788	
50-54	17,817	6,927	2,353	3,282	1,606	506	470	244	188	119	25	57	837	34	279	11	3	881	
55-59	14,665	5,758	1,945	2,736	1,219	370	376	178	152	137	26	39	687	28	265	6	4	743	
60-64	10,095	4,276	1,200	1,823	726	234	270	119	100	96	12	31	430	30	207	4	3	538	
65-69	5,618	2,619	623	899	334	150	158	65	54	54	7	20	245	19	107	5	2	260	
70-74	3,729	1,834	427	634	185	101	95	49	40	19	4	11	119	17	48	1	0	149	
75-79	2,706	1,354	315	452	142	81	77	29	24	18	3	7	66	13	39	0	2	87	
80-84	1,506	734	147	274	81	46	42	20	13	27	1	4	39	11	25	1	1	44	
85+	739	370	65	119	48	22	15	9	8	17	1	2	11	4	18	0	0	33	

年中人口：係指一年之平均人口數，一般以 7 月 1 日人口數為年中人口。但若無此項資料，則採估計數，即透過前一年底人口數加上該年底人口數除以 2，公式為（上年年底人口數+本年年底人口數）/2，此表顯示整數。

附表 1-12 104 年女性原住民年底/年中人口數—按族別及 5 歲年齡組分

單位：人

年齡層	總計	阿美族	泰雅族	排灣族	布農族	魯凱族	卑南族	邵族	賽夏族	雅美族	邵族	噶瑪蘭族	太魯閣族	撒奇萊雅族	賽德克族	拉阿魯哇族	卡那卡那富族	其他	
	年底																		
總計	280,734	103,508	45,776	50,274	29,275	6,654	7,045	3,481	3,352	2,260	396	718	15,627	424	4,694	143	123	6,984	
0	3,362	1,164	645	602	386	57	64	41	31	30	2	11	205	2	72	4	4	42	
1-4	13,592	4,727	2,511	2,427	1,644	287	346	150	162	113	19	43	804	12	257	10	10	70	
5-9	16,973	6,029	3,147	2,977	2,029	335	398	175	202	140	22	43	1,060	15	354	9	9	29	
10-14	19,467	6,704	3,605	3,508	2,175	436	480	220	280	137	31	39	1,216	28	372	10	19	207	
15-19	24,242	8,651	4,211	4,110	2,569	534	591	308	310	192	36	57	1,550	28	457	15	16	607	
20-24	24,981	9,023	4,185	4,261	2,661	580	646	290	334	186	31	61	1,524	32	438	14	12	703	
25-29	20,854	7,483	3,423	3,789	2,332	454	513	236	248	174	35	49	1,146	20	326	11	5	610	
30-34	22,086	8,077	3,496	4,019	2,508	457	525	278	254	187	32	49	1,177	22	329	12	7	657	
35-39	21,766	7,989	3,500	3,766	2,412	470	491	281	278	212	33	43	1,261	20	342	16	10	642	
40-44	19,872	7,209	3,206	3,397	2,281	489	452	232	260	156	29	54	1,168	25	290	11	4	609	
45-49	19,856	7,273	3,059	3,690	2,056	582	524	279	215	151	20	47	1,020	30	287	6	9	608	
50-54	20,119	7,612	3,040	3,730	1,985	540	530	266	219	161	30	59	965	38	323	6	8	607	
55-59	17,383	6,586	2,596	3,335	1,599	420	494	238	185	133	25	49	812	31	262	9	5	604	
60-64	13,324	5,304	1,926	2,461	1,179	332	370	157	151	93	25	35	650	26	206	7	1	401	
65-69	8,235	3,483	1,211	1,447	596	221	229	109	73	62	11	29	406	21	138	2	1	196	
70-74	5,356	2,351	772	945	303	162	148	84	58	39	4	16	242	22	85	0	2	123	
75-79	4,393	1,830	640	841	275	138	125	56	49	22	4	16	182	23	79	0	1	112	
80-84	3,002	1,214	413	602	166	96	79	46	27	40	4	14	145	20	46	1	0	89	
85+	1,871	799	190	367	119	64	40	35	16	32	3	4	94	9	31	0	0	68	
	年中																		
總計	278,788	102,755	45,467	49,936	29,062	6,622	6,981	3,508	3,333	2,243	393	706	15,487	420	4,608	123	92	7,056	
0	3,300	1,138	623	590	391	63	79	36	34	27	3	9	196	1	66	3	3	42	
1-4	13,297	4,612	2,475	2,366	1,625	279	326	152	159	110	19	42	797	12	256	8	7	56	
5-9	17,144	6,083	3,181	3,040	2,018	342	397	186	209	137	23	41	1,078	17	351	8	9	28	
10-14	19,882	6,893	3,653	3,559	2,220	445	492	229	280	146	35	40	1,230	27	365	9	15	248	
15-19	24,310	8,657	4,221	4,104	2,575	537	587	315	318	191	34	60	1,554	31	465	13	11	640	
20-24	24,669	8,922	4,131	4,246	2,608	577	637	290	326	185	32	58	1,498	28	412	13	9	701	
25-29	20,596	7,358	3,378	3,728	2,367	438	515	240	243	169	35	47	1,111	21	325	10	3	610	
30-34	22,301	8,196	3,538	4,042	2,488	472	527	287	259	191	32	50	1,187	21	329	11	5	670	
35-39	21,419	7,836	3,439	3,703	2,399	458	470	278	277	212	33	43	1,242	22	334	15	7	653	
40-44	19,907	7,215	3,201	3,408	2,265	501	461	245	254	155	27	52	1,173	25	289	8	4	628	
45-49	19,894	7,267	3,073	3,739	2,055	583	524	277	217	151	20	51	1,006	32	279	6	7	609	
50-54	19,795	7,509	3,007	3,670	1,935	519	529	262	212	160	30	55	943	34	314	5	7	608	
55-59	17,178	6,530	2,542	3,271	1,589	419	486	237	183	133	25	50	806	31	264	8	4	603	
60-64	12,754	5,103	1,849	2,363	1,106	316	345	153	146	88	24	34	619	23	194	5	1	387	
65-69	7,822	3,301	1,155	1,352	565	221	221	106	71	62	10	30	390	23	131	1	1	186	
70-74	5,439	2,373	788	983	318	160	151	85	58	35	4	16	238	22	83	0	2	127	
75-79	4,369	1,815	628	834	267	144	129	59	48	25	4	15	189	25	76	0	1	114	
80-84	2,898	1,184	399	590	161	85	71	41	27	40	4	13	140	18	46	1	0	82	
85+	1,818	766	191	352	114	66	39	34	15	30	3	4	95	10	32	1	0	70	

年中人口：係指一年之平均人口數，一般以 7 月 1 日人口數為年中人口。但若無此項資料，則採估計數，即透過前一年年底人口數加上該年年底人口數除以 2，公式為（上年年底人口數+本年年底人口數）/2，此表顯示整數。

附表 1-13 104 年原住民族年底人口數—按區域別、性別及 5 歲年齡組分

單位：人

年齡層	總計	北部區域	中部區域	南部區域	東部區域	福建省	總計	北部區域	中部區域	南部區域	東部區域	福建省	總計	北部區域	中部區域	南部區域	東部區域	福建省
	全體						男性						女性					
總計	546,893	188,746	79,881	105,921	171,188	1,157	266,159	89,272	38,079	50,947	87,260	601	280,734	99,474	41,802	54,974	83,928	556
0	6,879	2,851	1,140	1,231	1,641	16	3,517	1,465	602	642	801	7	3,362	1,386	538	589	840	9
1-4	27,960	11,081	4,624	5,303	6,903	49	14,368	5,675	2,352	2,694	3,618	29	13,592	5,406	2,272	2,609	3,285	20
5-9	35,098	13,737	6,066	6,595	8,649	51	18,125	7,062	3,093	3,438	4,506	26	16,973	6,675	2,973	3,157	4,143	25
10-14	40,245	15,485	6,697	7,455	10,541	67	20,778	7,995	3,426	3,816	5,512	29	19,467	7,490	3,271	3,639	5,029	38
15-19	49,293	18,938	7,914	8,825	13,530	86	25,051	9,598	3,967	4,495	6,955	36	24,242	9,340	3,947	4,330	6,575	50
20-24	50,625	18,731	8,097	9,191	14,426	180	25,644	9,359	4,079	4,690	7,424	92	24,981	9,372	4,018	4,501	7,002	88
25-29	41,936	15,162	6,701	8,032	11,917	124	21,082	7,381	3,298	4,007	6,327	69	20,854	7,781	3,403	4,025	5,590	55
30-34	43,967	16,216	6,402	8,801	12,447	101	21,881	7,644	3,105	4,320	6,755	57	22,086	8,572	3,297	4,481	5,692	44
35-39	42,682	15,480	5,858	8,662	12,595	87	20,916	7,081	2,744	4,226	6,824	41	21,766	8,399	3,114	4,436	5,771	46
40-44	38,338	13,421	5,244	7,527	12,039	107	18,466	5,819	2,389	3,712	6,494	52	19,872	7,602	2,855	3,815	5,545	55
45-49	38,205	12,602	5,282	7,611	12,616	94	18,349	5,422	2,368	3,596	6,911	52	19,856	7,180	2,914	4,015	5,705	42
50-54	38,158	11,897	5,350	7,503	13,322	86	18,039	5,137	2,345	3,460	7,049	48	20,119	6,760	3,005	4,043	6,273	38
55-59	32,218	9,636	4,178	6,672	11,680	52	14,835	4,108	1,807	3,005	5,885	30	17,383	5,528	2,371	3,667	5,795	22
60-64	23,828	6,466	2,841	4,925	9,559	37	10,504	2,732	1,217	2,056	4,478	21	13,324	3,734	1,624	2,869	5,081	16
65-69	14,172	3,311	1,441	2,823	6,583	14	5,937	1,376	584	1,102	2,867	8	8,235	1,935	857	1,721	3,716	6
70-74	8,993	1,683	817	1,796	4,694	3	3,637	690	299	703	1,944	1	5,356	993	518	1,093	2,750	2
75-79	7,116	1,177	628	1,467	3,842	2	2,723	451	225	527	1,518	2	4,393	726	403	940	2,324	0
80-84	4,537	594	374	959	2,609	1	1,535	187	111	317	919	1	3,002	407	263	642	1,690	0
85+	2,643	278	227	543	1,595	0	772	90	68	141	473	0	1,871	188	159	402	1,122	0

附表 1-14 104 年原住民族年底人口數—按縣市、性別及年齡別分

單位：人

年齡層	總計	新北市	臺北市	桃園市	臺中市	臺南市	高雄市	宜蘭縣	新竹縣	苗栗縣	彰化縣	南投縣	雲林縣	嘉義縣	屏東縣	臺東縣	花蓮縣	澎湖縣	基隆市	新竹市	嘉義市	金門縣	連江縣
全體																							
總計	546,893	54,195	15,890	67,818	32,160	7,254	32,919	16,691	21,133	11,268	5,424	28,754	2,275	5,795	58,476	79,167	92,021	464	9,154	3,865	1,013	979	178
0-14	110,182	11,760	3,299	16,180	7,916	1,770	7,508	4,011	5,012	2,567	1,354	6,107	583	1,061	9,947	12,373	15,361	82	1,853	1,039	216	159	24
15-64	399,250	40,754	11,924	49,469	23,338	5,257	23,829	11,737	15,054	7,978	3,978	20,908	1,665	4,272	43,233	57,265	66,866	375	6,900	2,711	783	801	153
65+	37,461	1,681	667	2,169	906	227	1,582	943	1,067	723	92	1,739	27	462	5,296	9,529	9,794	7	401	115	14	19	1
男性																							
總計	266,159	25,183	6,699	32,540	14,875	3,040	15,438	8,248	10,429	5,450	2,395	14,467	892	2,765	29,060	40,762	46,498	217	4,479	1,694	427	497	104
0-14	56,788	6,048	1,713	8,317	4,026	913	3,779	2,065	2,540	1,316	688	3,152	291	579	5,165	6,417	8,020	38	964	550	116	80	11
15-64	194,767	18,434	4,781	23,367	10,543	2,088	11,157	5,810	7,453	3,863	1,671	10,643	599	2,018	21,817	30,429	34,673	179	3,316	1,120	308	406	92
65+	14,604	701	205	856	306	39	502	373	436	271	36	672	2	168	2,078	3,916	3,805	0	199	24	3	11	1
女性																							
總計	280,734	29,012	9,191	35,278	17,285	4,214	17,481	8,443	10,704	5,818	3,029	14,287	1,383	3,030	29,416	38,405	45,523	247	4,675	2,171	586	482	74
0-14	53,394	5,712	1,586	7,863	3,890	857	3,729	1,946	2,472	1,251	666	2,955	292	482	4,782	5,956	7,341	44	889	489	100	79	13
15-64	204,483	22,320	7,143	26,102	12,795	3,169	12,672	5,927	7,601	4,115	2,307	10,265	1,066	2,254	21,416	26,836	32,193	196	3,584	1,591	475	395	61
65+	22,857	980	462	1,313	600	188	1,080	570	631	452	56	1,067	25	294	3,218	5,613	5,989	7	202	91	11	8	0

附表 1-15 104 年原住民族全體人口分布—按性別、四大族及城鄉別分

單位：人

城鄉別	全體（人）						男性（人）						女性（人）					
	總計	阿美族	泰雅族	排灣族	布農族	其他	總計	阿美族	泰雅族	排灣族	布農族	其他	總計	阿美族	泰雅族	排灣族	布農族	其他
總計	546,893	203,180	87,007	97,499	56,673	102,534	266,159	99,672	41,231	47,225	27,398	50,633	280,734	103,508	45,776	50,274	29,275	51,901
都會區	251,081	112,024	40,363	40,917	22,035	35,742	113,970	53,277	16,972	18,167	9,650	15,904	137,111	58,747	23,391	22,750	12,385	19,838
平地鄉	132,376	88,146	3,318	12,988	4,389	23,535	66,916	45,069	1,455	6,486	1,869	12,037	65,460	43,077	1,863	6,502	2,520	11,498
山地鄉	163,436	3,010	43,326	43,594	30,249	43,257	85,273	1,326	22,804	22,572	15,879	22,692	78,163	1,684	20,522	21,022	14,370	20,565

附表 1-16 104 年原住民族 15 歲以上人口婚姻狀況—按性別及族別分

單位：人

婚姻狀況	全體（人）						男性（人）						女性（人）					
	總計	阿美族	泰雅族	排灣族	布農族	其他	總計	阿美族	泰雅族	排灣族	布農族	其他	總計	阿美族	泰雅族	排灣族	布農族	其他
總計	436,711	164,833	66,783	77,714	43,687	83,694	209,371	79,949	30,915	36,954	20,646	40,907	227,340	84,884	35,868	40,760	23,041	42,787
未婚	179,017	67,654	26,030	31,277	17,700	36,356	100,884	38,176	14,406	17,381	10,050	20,871	78,133	29,478	11,624	13,896	7,650	15,485
有偶	184,190	68,520	29,461	33,255	19,677	33,277	83,690	31,621	12,950	15,264	8,696	15,159	100,500	36,899	16,511	17,991	10,981	18,118
離婚	50,456	20,834	8,017	8,432	3,751	9,422	21,776	9,089	3,207	3,761	1,521	4,198	28,680	11,745	4,810	4,671	2,230	5,224
喪偶	23,048	7,825	3,275	4,750	2,559	4,639	3,021	1,063	352	548	379	679	20,027	6,762	2,923	4,202	2,180	3,960

附表 1-17 104 年原住民族 15 歲以上人口婚姻狀況—按性別及年齡分

單位：人

年齡層	全體（人）					男性（人）					女性（人）				
	總計	未婚	有偶	離婚	喪偶	總計	未婚	有偶	離婚	喪偶	總計	未婚	有偶	離婚	喪偶
總計	436,711	179,017	184,190	50,456	23,048	209,371	100,884	83,690	21,776	3,021	227,340	78,133	100,500	28,680	20,027
15-19	49,293	48,651	594	48	0	25,051	24,918	125	8	0	24,242	23,733	469	40	0
20-24	50,625	44,893	4,971	761	0	25,644	23,731	1,661	252	0	24,981	21,162	3,310	509	0
25-29	41,936	28,385	11,484	2,060	7	21,082	15,990	4,367	725	0	20,854	12,395	7,117	1,335	7
30-34	43,967	19,133	20,503	4,253	78	21,881	11,653	8,581	1,642	5	22,086	7,480	11,922	2,611	73
35-39	42,682	12,108	23,778	6,524	272	20,916	7,825	10,424	2,641	26	21,766	4,283	13,354	3,883	246
40-44	38,338	7,760	22,581	7,468	529	18,466	5,103	10,125	3,170	68	19,872	2,657	12,456	4,298	461
45-49	38,205	6,436	22,754	7,966	1,049	18,349	4,306	10,426	3,476	141	19,856	2,130	12,328	4,490	908
50-54	38,158	5,126	23,104	7,933	1,995	18,039	3,452	10,852	3,455	280	20,119	1,674	12,252	4,478	1,715
55-59	32,218	3,639	19,584	6,130	2,865	14,835	2,198	9,498	2,770	369	17,383	1,441	10,086	3,360	2,496
60-64	23,828	1,654	14,737	3,848	3,589	10,504	998	7,241	1,870	395	13,324	656	7,496	1,978	3,194
65-69	14,172	642	8,568	1,834	3,128	5,937	409	4,189	975	364	8,235	233	4,379	859	2,764
70-74	8,993	274	5,245	828	2,646	3,637	172	2,716	419	330	5,356	102	2,529	409	2,316
75-79	7,116	160	3,715	465	2,776	2,723	74	2,013	243	393	4,393	86	1,702	222	2,383
80-84	4,537	93	1,886	219	2,339	1,535	36	1,053	94	352	3,002	57	833	125	1,987
85+	2,643	63	686	119	1,775	772	19	419	36	298	1,871	44	267	83	1,477

附表 1-18 104 年阿美族 15 歲以上人口婚姻狀況—按性別及年齡分

單位：人

年齡層	全體（人）					男性（人）					女性（人）				
	總計	未婚	有偶	離婚	喪偶	總計	未婚	有偶	離婚	喪偶	總計	未婚	有偶	離婚	喪偶
總計	164,833	67,654	68,520	20,834	7,825	79,949	38,176	31,621	9,089	1,063	84,884	29,478	36,899	11,745	6,762
15-19	17,585	17,397	167	21	0	8,934	8,891	39	4	0	8,651	8,506	128	17	0
20-24	18,469	16,603	1,576	290	0	9,446	8,840	512	94	0	9,023	7,763	1,064	196	0
25-29	14,976	10,602	3,580	794	0	7,493	5,890	1,323	280	0	7,483	4,712	2,257	514	0
30-34	16,136	7,634	6,860	1,622	20	8,059	4,586	2,849	622	2	8,077	3,048	4,011	1,000	18
35-39	15,817	4,932	8,362	2,457	66	7,828	3,155	3,699	968	6	7,989	1,777	4,663	1,489	60
40-44	14,039	3,084	7,934	2,857	164	6,830	2,002	3,573	1,231	24	7,209	1,082	4,361	1,626	140
45-49	14,294	2,602	8,112	3,283	297	7,021	1,755	3,788	1,435	43	7,273	847	4,324	1,848	254
50-54	14,644	2,081	8,652	3,331	580	7,032	1,411	4,076	1,458	87	7,612	670	4,576	1,873	493
55-59	12,411	1,496	7,471	2,721	723	5,825	925	3,567	1,238	95	6,586	571	3,904	1,483	628
60-64	9,712	709	6,134	1,785	1,084	4,408	427	3,001	877	103	5,304	282	3,133	908	981
65-69	6,246	283	3,955	906	1,102	2,763	170	1,965	493	135	3,483	113	1,990	413	967
70-74	4,139	111	2,612	407	1,009	1,788	65	1,391	206	126	2,351	46	1,221	201	883
75-79	3,221	69	1,828	214	1,110	1,391	38	1,059	120	174	1,830	31	769	94	936
80-84	1,957	30	920	97	910	743	16	545	45	137	1,214	14	375	52	773
85+	1,187	21	357	49	760	388	5	234	18	131	799	16	123	31	629

附表 1-19 104 年泰雅族 15 歲以上人口婚姻狀況—按性別及年齡分

單位：人

年齡	全體（人）					男性（人）					女性（人）				
	總計	未婚	有偶	離婚	喪偶	總計	未婚	有偶	離婚	喪偶	總計	未婚	有偶	離婚	喪偶
總計	66,783	26,030	29,461	8,017	3,275	30,915	14,406	12,950	3,207	352	35,868	11,624	16,511	4,810	2,923
15-19	8,626	8,432	184	10	0	4,415	4,379	35	1	0	4,211	4,053	149	9	0
20-24	8,290	6,914	1,203	173	0	4,105	3,626	417	62	0	4,185	3,288	786	111	0
25-29	6,785	3,958	2,413	414	0	3,362	2,300	926	136	0	3,423	1,658	1,487	278	0
30-34	6,827	2,363	3,628	820	16	3,331	1,540	1,485	305	1	3,496	823	2,143	515	15
35-39	6,693	1,426	3,985	1,226	56	3,193	936	1,740	511	6	3,500	490	2,245	715	50
40-44	5,930	914	3,708	1,223	85	2,724	574	1,635	508	7	3,206	340	2,073	715	78
45-49	5,641	726	3,532	1,219	164	2,582	425	1,626	510	21	3,059	301	1,906	709	143
50-54	5,419	562	3,425	1,125	307	2,379	304	1,573	466	36	3,040	258	1,852	659	271
55-59	4,558	424	2,868	841	425	1,962	201	1,382	335	44	2,596	223	1,486	506	381
60-64	3,185	160	1,999	516	510	1,259	65	947	195	52	1,926	95	1,052	321	458
65-69	1,869	68	1,097	236	468	658	36	485	96	41	1,211	32	612	140	427
70-74	1,181	30	668	121	362	409	12	318	46	33	772	18	350	75	329
75-79	958	25	474	67	392	318	6	248	29	35	640	19	226	38	357
80-84	562	20	214	22	306	149	1	101	7	40	413	19	113	15	266
85+	259	8	63	4	184	69	1	32	0	36	190	7	31	4	148

附表 1-20 104 年排灣族 15 歲以上人口婚姻狀況—按性別及年齡分

單位：人

年齡層	全體（人）					男性（人）					女性（人）				
	總計	未婚	有偶	離婚	喪偶	總計	未婚	有偶	離婚	喪偶	總計	未婚	有偶	離婚	喪偶
總計	80,763	27,333	35,657	9,207	8,566	40,003	13,437	17,666	4,536	4,364	40,760	13,896	17,991	4,671	4,202
15-19	8,208	8,104	99	5	0	4,098	4,047	49	2	0	4,110	4,057	50	3	0
20-24	8,491	7,451	907	133	0	4,230	3,724	437	69	0	4,261	3,727	470	64	0
25-29	7,456	4,611	2,461	380	4	3,667	2,243	1,240	182	2	3,789	2,368	1,221	198	2
30-34	8,083	2,770	4,444	844	25	4,064	1,365	2,254	432	13	4,019	1,405	2,190	412	12
35-39	7,406	1,469	4,604	1,249	84	3,640	696	2,269	625	50	3,766	773	2,335	624	34
40-44	6,816	926	4,333	1,405	152	3,419	435	2,208	691	85	3,397	491	2,125	714	67
45-49	7,478	744	4,753	1,563	418	3,788	355	2,397	807	229	3,690	389	2,356	756	189
50-54	7,339	511	4,483	1,567	778	3,609	239	2,195	762	413	3,730	272	2,288	805	365
55-59	6,541	427	3,777	1,049	1,288	3,206	195	1,847	493	671	3,335	232	1,930	556	617
60-64	4,726	166	2,566	530	1,464	2,265	68	1,226	242	729	2,461	98	1,340	288	735
65-69	2,703	53	1,358	194	1,098	1,256	23	625	86	522	1,447	30	733	108	576
70-74	1,965	27	883	101	954	1,020	12	447	53	508	945	15	436	48	446
75-79	1,668	25	590	83	970	827	11	289	40	487	841	14	301	43	483
80-84	1,180	31	309	55	785	578	16	144	28	390	602	15	165	27	395
85+	703	18	90	49	546	336	8	39	24	265	367	10	51	25	281

附表 1-21 104 年布農族 15 歲以上人口婚姻狀況—按性別及年齡分

單位：人

年齡層	全體（人）					男性（人）					女性（人）				
	總計	未婚	有偶	離婚	喪偶	總計	未婚	有偶	離婚	喪偶	總計	未婚	有偶	離婚	喪偶
總計	43,687	17,700	19,677	3,751	2,559	20,646	10,050	8,696	1,521	379	23,041	7,650	10,981	2,230	2,180
15-19	5,177	5,102	68	7	0	2,608	2,590	17	1	0	2,569	2,512	51	6	0
20-24	5,347	4,711	571	65	0	2,686	2,487	179	20	0	2,661	2,224	392	45	0
25-29	4,751	3,047	1,499	201	4	2,419	1,786	562	71	0	2,332	1,261	937	130	4
30-34	4,940	1,875	2,672	379	14	2,432	1,176	1,113	142	1	2,508	699	1,559	237	13
35-39	4,723	1,120	2,938	616	49	2,311	776	1,288	241	6	2,412	344	1,650	375	43
40-44	4,328	711	2,788	736	93	2,047	506	1,222	302	17	2,281	205	1,566	434	76
45-49	3,773	458	2,520	619	176	1,717	321	1,129	250	17	2,056	137	1,391	369	159
50-54	3,596	342	2,433	501	320	1,611	248	1,106	217	40	1,985	94	1,327	284	280
55-59	2,836	190	1,865	335	446	1,237	95	927	146	69	1,599	95	938	189	377
60-64	1,955	88	1,224	178	465	776	36	593	84	63	1,179	52	631	94	402
65-69	952	26	554	69	303	356	16	278	27	35	596	10	276	42	268
70-74	485	10	249	15	211	182	5	134	9	34	303	5	115	6	177
75-79	412	10	185	18	199	137	3	84	9	41	275	7	101	9	158
80-84	249	5	82	9	153	83	3	47	2	31	166	2	35	7	122
85+	163	5	29	3	126	44	2	17	0	25	119	3	12	3	101

附表 1-22 104 年原住民族出生數、一般生育率及總生育率-按區域別分

單位：人、比例、‰

區域別	年中人口數	出生數			粗出生率 (‰)	出生嬰兒性比例	一般生育率 (‰)	總生育率 (‰)
		全體	男性	女性				
總計	543,541	6,408	3,284	3,124	11.8	105.1	41.9	1,446.4
北部區域	186,788	2,890	1,475	1,415	15.5	104.2	50.0	1,718.4
中部區域	79,224	1,135	592	543	14.3	109.0	48.4	1,657.0
南部區域	105,584	1,261	674	587	11.9	114.8	42.6	1,460.8
東部區域	170,838	1,110	537	573	6.5	93.7	26.5	930.0
福建省	1,109	12	6	6	10.8	100.0	33.1	1,218.8

年中人口：係指一年之平均人口數，一般以 7 月 1 日人口數為年中人口。但若無此項資料，則採估計數，即透過前一年底人口數加上該年底人口數除以 2，公式為 (上年年底人口數+本年年底人口數)/2，此表顯示整數。

附表 1-23 104 年原住民族出生數、一般生育率及總生育率-按城鄉別分

單位：人、比例、‰

城鄉別	年中人口數	出生數			粗出生率 (‰)	出生嬰兒性比例	一般生育率 (‰)	總生育率 (‰)
		全體人	男性	女性				
總計	543,541	6,408	3,284	3,124	11.8	105.1	41.9	1,446.4
都會區	247,867	3,616	1,855	1,761	14.6	105.3	39.6	1,561.3
平地鄉	131,971	950	469	481	7.2	97.5	26.5	1,062.1
山地鄉	163,704	1,842	960	882	11.3	109.8	40.1	1,505.8

年中人口：係指一年之平均人口數，一般以 7 月 1 日人口數為年中人口。但若無此項資料，則採估計數，即透過前一年底人口數加上該年底人口數除以 2，公式為 (上年年底人口數+本年年底人口數)/2，此表顯示整數。

二、死因統計附表

附表2-1 95-104年原住民族主要死因死亡人數及粗死亡率—按性別分

單位：人、人/每十萬人口

年度	死亡人數			粗死亡率		
	全體	男性	女性	全體	男性	女性
95	3,520	2,125	1,395	749.1	908.3	884.1
96	3,587	2,102	1,485	748.7	591.3	615.3
97	3,628	2,154	1,474	742.8	891.4	597.3
98	3,602	2,097	1,505	722.6	853.0	595.7
99	3,695	2,153	1,542	727.1	861.8	596.9
100	3,807	2,284	1,523	736.8	901.8	578.1
101	3,835	2,221	1,614	731.9	866.3	603.1
102	3,757	2,161	1,596	708.2	834.5	587.7
103	4,000	2,318	1,682	745.0	885.9	611.1
104	4,088	2,405	1,683	752.1	908.0	603.7

附表 2-2 96-104 年原住民族死亡人數變動—按性別及年齡組別分

單位：人

年別	合計	0-14	15-44	45-64	65+	合計	0-14	15-44	45-64	65+	合計	0-14	15-44	45-64	65+
	全體					男性					女性				
96	3,499	94	707	1,058	1,640	2,051	56	526	698	771	1,448	38	181	360	869
97	3,628	117	789	1,181	1,541	2,154	70	576	790	718	1,474	47	213	391	823
98	3,602	85	717	1,223	1,577	2,097	45	534	823	695	1,505	40	183	400	882
99	3,695	100	696	1,254	1,645	2,153	54	495	851	753	1,542	46	201	403	892
100	3,807	81	716	1,338	1,672	2,284	48	565	906	765	1,523	33	151	432	907
101	3,835	84	692	1,402	1,657	2,221	39	521	915	746	1,614	45	171	487	911
102	3,757	78	620	1,358	1,701	2,161	43	457	887	774	1,596	35	163	471	927
103	4,000	83	610	1,389	1,918	2,318	44	463	927	884	1,682	39	147	462	1,034
104	4,088	78	592	1,537	1,881	2,404	48	452	1,032	873	1,683	30	140	505	1,008

附表 2-3 96-104 年原住民族粗死亡率變動—按性別及年齡組別分

單位：人/每十萬人

年別	合計	0-14	15-44	45-64	65+	合計	0-14	15-44	45-64	65+	合計	0-14	15-44	45-64	65+
	全體					男性					女性				
96	730.4	80.5	294.4	1135.2	5658.5	862.7	93.3	434.6	1546.5	6680.0	600.0	67.1	151.9	749.0	4982.8
97	742.8	100.0	324.1	1201.8	5176.4	891.4	116.4	470.7	1671.0	6070.3	597.3	82.8	175.9	766.8	4587.0
98	722.6	72.7	289.8	1180.5	5163.2	853.0	74.8	430.7	1660.2	5725.8	595.7	70.4	148.3	740.4	4792.4
99	727.1	85.9	276.7	1147.2	5309.5	861.8	90.2	393.6	1637.5	6139.9	596.9	81.4	159.8	702.9	4765.5
100	736.8	70.1	280.3	1167.5	5380.4	901.8	80.7	443.3	1673.3	6268.4	578.1	58.8	118.0	714.5	4806.3
101	731.9	73.6	267.3	1176.9	5194.4	866.3	66.4	403.9	1630.8	5968.0	603.1	81.4	131.6	772.8	4695.9
102	708.2	68.8	236.9	1104.9	5250.6	834.5	73.6	350.6	1542.3	6135.1	587.7	63.7	124.0	720.2	4686.6
103	745.0	73.8	231.2	1098.1	5622.3	885.9	76.0	352.2	1570.8	6662.4	611.1	71.5	111.0	684.6	4960.3
104	752.1	70.5	222.8	1176.8	5133.4	908.0	84.2	341.1	1692.2	6106.2	603.7	55.9	105.1	725.4	4511.0

附表 2-4 96-104 年原住民族粗死亡率年增率—按性別及年齡組別分

單位：%

年別	合計	0-14	15-44	45-64	65+	合計	0-14	15-44	45-64	65+	合計	0-14	15-44	45-64	65+	
	全體					男性					女性					
96	-	-	-	-	-	-	-	-	-	-	-	-	-	-	-	-
97	1.7	24.2	10.1	5.9	-8.5	3.3	24.8	8.3	8.1	-9.1	-0.5	23.4	15.8	2.4	-7.9	
98	-2.7	-27.3	-10.6	-1.8	-0.3	-4.3	-35.7	-8.5	-0.6	-5.7	-0.3	-14.9	-15.7	-3.4	4.5	
99	0.6	18.2	-4.5	-2.8	2.8	1.0	20.6	-8.6	-1.4	7.2	0.2	15.5	7.8	-5.1	-0.6	
100	1.3	-18.4	1.3	1.8	1.3	4.6	-10.5	12.6	2.2	2.1	-3.1	-27.7	-26.2	1.7	0.9	
101	-0.7	5.1	-4.6	0.8	-3.5	-3.9	-17.8	-8.9	-2.5	-4.8	4.3	38.3	11.6	8.2	-2.3	
102	-3.2	-6.6	-11.4	-6.1	1.1	-3.7	10.9	-13.2	-5.4	2.8	-2.6	-21.8	-5.8	-6.8	-0.2	
103	5.2	7.3	-2.4	-0.6	7.1	6.2	3.3	0.5	1.8	8.6	4.0	12.2	-10.5	-4.9	5.8	
104	1.0	-4.5	-3.6	7.2	-8.7	2.5	10.8	-3.2	7.7	-8.3	-1.2	-21.8	-5.3	6.1	-9.1	

附表 2-5 96-104 年原住民族標準化死亡率變動及年增率—按性別分

單位：人/每十萬人、%

年度	標準化死亡率			標準化死亡率年增率(%)		
	全體	男性	女性	全體	男性	女性
96	891.0	1,185.7	666.1	-	-	-
97	877.0	1,162.6	645.9	-1.6	-1.9	-3.0
98	840.8	1,084.4	634.8	-4.1	-6.7	-1.7
99	835.6	1,098.8	625.3	-0.6	1.3	-1.5
100	836.6	1,129.7	599.7	0.1	2.8	-4.1
101	810.6	1,064.8	606.1	-3.1	-5.7	1.1
102	787.6	1,042.3	590.8	-2.8	-2.1	-2.5
103	811.0	1,085.1	597.6	2.7	3.8	0.9
104	773.7	1,046.5	556.5	-4.6	-3.5	-6.9

附表 2-6 104 年原住民族死亡人數、粗死亡率及粗死亡率年增率—按城鄉別、性別及年齡組別分

單位：人、人/每十萬人、%

城鄉別	全體					男性					女性				
	合計	0-14	15-44	45-64	65+	合計 Total	0-14	15-44	45-64	65+	合計 Total	0-14	15-44	45-64	65+
	死亡人數（人）														
總計	4088	78	592	1537	1881	2405	48	452	1032	873	1683	30	140	505	1008
都會區	913	34	176	429	274	481	20	119	238	104	432	14	57	191	170
平地鄉	1366	11	127	434	794	786	7	104	294	381	580	4	23	140	413
山地鄉	1809	33	289	674	813	1138	21	229	500	388	671	12	60	174	425
	粗死亡率（人/每十萬人）														
總計	752.1	70.5	222.8	1176.8	5133.4	908.4	84.2	341.1	1692.2	6106.2	603.7	55.9	105.1	725.4	4511.0
都會區	368.3	56.0	134.8	866.2	3893.7	427.3	64.2	197.2	1265.5	4503.1	319.3	47.2	81.2	621.8	3596.0
平地鄉	1035.1	51.9	219.6	1185.2	4867.3	1177.3	63.3	340.8	1578.9	5795.6	889.4	39.4	84.2	777.9	4240.7
山地鄉	1105.0	115.3	373.8	1515.9	6116.2	1332.3	142.0	549.8	2122.5	7167.3	857.1	86.7	168.2	832.4	5394.1
	粗死亡率年增率（%）														
總計	1.0	-4.4	-3.6	7.2	-8.7	2.5	10.9	-3.1	7.7	-8.3	-1.2	-21.8	-5.3	6.0	-9.1
都會區	9.7	-8.7	-10.2	22.5	-5.4	15.1	-11.3	-5.8	28.7	2.7	4.2	-4.7	-18.7	15.6	-9.8
平地鄉	-4.5	-33.8	-11.8	5.8	-12.3	-5.7	-34.8	-9.4	1.8	-14.2	-2.9	-32.1	-20.8	14.4	-10.4
山地鄉	2.0	18.2	6.5	0.8	-5.3	4.7	110.3	3.0	3.8	-3.8	-2.4	-33.0	23.3	-7.3	-6.7

附表 2-7 104 年原住民族死亡人數、粗死亡率及粗死亡率年增率—按區域別、性別及年齡組別分

單位：人、人/每十萬人、%

區域別	全體					男性					女性				
	合計	0-14	15-44	45-64	65+	合計	0-14	15-44	45-64	65+	合計	0-14	15-44	45-64	65+
	死亡人數 (人)														
總計	4088	78	592	1537	1881	2405	48	452	1032	873	1683	30	140	505	1008
北部區域	965	25	180	412	348	563	12	133	258	160	402	13	47	154	188
中部區域	513	15	99	202	197	326	7	78	140	101	187	8	21	62	96
南部區域	804	18	109	316	361	461	15	76	221	149	343	3	33	95	212
東部區域	1804	19	204	606	975	1054	13	165	413	463	750	6	39	193	512
	粗死亡率 (人/每十萬人)														
總計	752.1	70.5	222.8	1176.8	5133.4	908.4	84.2	341.1	1692.2	6106.2	603.7	55.9	105.1	725.4	4511.0
北部區域	516.6	57.9	185.4	1035.5	5136.9	636.7	54.0	286.6	1508.2	5936.9	408.7	62.1	92.8	678.9	4608.4
中部區域	647.5	80.7	248.0	1165.4	5836.2	862.8	73.8	401.6	1836.7	8063.9	451.2	87.8	102.5	638.5	4521.9
南部區域	761.5	86.4	213.9	1198.3	4863.6	907.2	140.2	299.0	1846.1	5475.9	626.2	29.6	129.3	659.7	4509.2
東部區域	1056.0	68.3	264.6	1293.4	5117.6	1209.4	89.8	403.3	1711.2	6077.7	896.2	44.9	107.8	849.6	4477.9
	粗死亡率年增率 (%)														
合計 Total	1.0	-4.4	-3.6	7.2	-8.7	2.5	10.9	-3.1	7.7	-8.3	-1.2	-21.8	-5.3	6.0	-9.1
北部區域 NorthernR.	16.5	-6.3	5.7	21.3	6.5	14.1	-24.1	13.7	15.2	3.4	20.1	19.7	-12.2	33.7	9.3
中部區域 CentralR.	-1.7	-10.6	-5.9	1.0	-10.1	16.7	1.1	3.8	18.2	15.4	-22.9	-18.7	-30.6	-23.9	-27.1
南部區域 SouthernR.	-2.3	22.9	-3.0	0.5	-12.2	2.5	92.1	-8.7	9.1	-13.1	-8.2	-56.1	13.5	-15.3	-11.7
東部區域 EasternR.	-3.4	-15.7	-8.8	4.8	-11.4	-5.6	10.6	-12.4	0.2	-13.9	0.0	-44.4	11.3	15.5	-9.2
福建省 FuchienProv.	-36.6	-5.5	-100.0	-	-	-68.0	-6.2	-100.0	-	-	-	-	-	-	-

附表 2-8 104 年原住民族各族死亡人數及標準化死亡率—按城鄉別分

單位：人、人/每十萬人

城鄉別	全體																	
	總計	阿美族	泰雅族	排灣族	布農族	魯凱族	卑南族	鄒族	賽夏族	雅美族	邵族	葛瑪蘭族	太魯閣族	薩奇萊雅族	賽德克族	拉阿魯哇族	卡那卡那富族	其他
	死亡人數(人)																	
總計	4088	1358	661	758	425	118	101	62	63	38	4	11	252	9	78	4	1	145
都會區	913	398	144	144	72	24	18	10	16	2	3	5	21	0	7	0	0	49
平地鄉	1366	944	26	132	55	13	83	3	5	0	1	6	29	9	0	4	0	56
山地鄉	1809	16	491	482	298	81	0	49	42	36	0	0	202	0	71	0	1	40
	標準化死亡率(人/每十萬人)																	
總計	773.7	628.8	920.2	785.9	1006.6	820.4	742.9	882.5	1121.5	734.4	587.8	655.3	1045.4	512.9	882.7	2348.4	1233.3	739.3
都會區	673.9	659.4	762.4	691.7	655.8	1041.6	550.2	506.5	705.6	402.2	1009.5	654.3	725.3	0.0	427.4	0.0	0.0	610.4
平地鄉	716.4	667.7	942.9	844.3	1762.5	730.2	857.8	4133.3	226.2	0.0	250.0	578.5	855.4	585.8	0.0	0.0	0.0	733.1
山地鄉	971.7	559.7	1039.7	840.9	1045.6	855.5	0.0	1002.2	3619.2	725.9	0.0	0.0	1181.6	0.0	974.7	0.0	1480.0	829.2

附表2-8 104年原住民族男性各族死亡人數及標準化死亡率—按城鄉別分(續)

單位：人、人/每十萬人

城鄉別	男性																	
	總計	阿美族	泰雅族	排灣族	布農族	魯凱族	卑南族	鄒族	賽夏族	雅美族	邵族	葛瑪蘭族	太魯閣族	薩奇萊雅族	賽德克族	拉阿魯哇族	卡那卡那富族	其他
	死亡人數(人)																	
總計	2405	794	379	433	264	70	61	41	40	21	1	8	138	4	52	2	1	96
都會區	481	246	47	64	37	13	9	6	10	0	1	5	10	0	3	0	0	30
平地鄉	786	542	12	72	35	7	52	2	5	0	0	3	12	4	0	2	0	38
山地鄉	1138	6	320	297	192	50	0	33	25	21	0	0	116	0	49	0	1	28
	標準化死亡率(人/每十萬人)																	

總計	1046.5	823.4	1295.3	1068.7	1477.1	1125.4	1099.2	1328.1	1609.1	811.4	269.4	1049.7	1569.7	489.0	1353.3	1157.6	1480.0	935.0
都會區	858.8	825.9	1228.8	711.7	782.3	642.4	800.2	1004.0	1383.4	0.0	455.2	1695.3	1470.0	0.0	266.9	0.0	0.0	831.6
平地鄉	949.3	879.0	1764.5	1183.1	6218.8	878.9	1247.7	24000.0	401.0	0.0	0.0	724.4	1171.3	535.5	0.0	0.0	0.0	931.2
山地鄉	1309.0	484.2	1407.0	1123.5	1406.9	1179.1	0.0	1472.4	4122.0	838.7	0.0	0.0	1699.0	0.0	1442.5	0.0	1480.0	950.6

附表2-9 104年原住民族女性各族死亡人數及標準化死亡率—按城鄉別分（續）

單位：人、人/每十萬人

城鄉別	女性																	
	總計	阿美族	泰雅族	排灣族	布農族	魯凱族	卑南族	鄒族	賽夏族	雅美族	邵族	葛瑪蘭族	太魯閣族	薩奇萊雅族	賽德克族	拉阿魯哇族	卡那卡那富族	其他
	死亡人數（人）																	
總計	1683	564	282	325	161	48	40	21	23	17	3	3	114	5	26	2	0	49
都會區	432	152	97	80	35	11	9	4	6	2	2	0	11	0	4	0	0	19
平地鄉	580	402	14	60	20	6	31	1	0	0	1	3	17	5	0	2	0	18
山地鄉	671	10	171	185	106	31	0	16	17	15	0	0	86	0	22	0	0	12
	標準化死亡率（人/每十萬人）																	
總計	556.5	460.3	663.3	570.9	698.6	552.0	504.9	473.0	750.1	694.7	750.0	336.6	767.2	528.2	519.1	2200.0	0.0	503.0
都會區	564.3	527.1	689.5	614.4	581.5	994.8	362.4	302.4	401.8	543.6	961.7	0.0	605.6	0.0	388.4	0.0	0.0	415.5
平地鄉	503.7	465.7	692.7	612.8	766.0	531.8	552.6	2200.0	0.0	0.0	428.6	523.1	742.2	600.4	0.0	0.0	0.0	450.1
山地鄉	650.5	584.9	656.2	571.5	735.0	546.5	0.0	454.7	3387.7	643.6	0.0	0.0	837.8	0.0	546.9	0.0	0.0	498.0

附表 2-9 104 年原住民族全死因之死亡數、粗死亡率及標準化死亡率之比較

單位：人、人/每十萬人

疾病名稱	死亡人數			粗死亡率 (人/十萬人)			標準化死亡率 (人/十萬人)		
	全體	男性	女性	全體	男性	女性	全體	男性	女性
全死因	4088	2405	1683	756.78	908.0	603.7	774	1047	557
腸道感染症	4	1	3	0.7	0.4	1.1	0.8	0.5	0.9
結核病	28	20	8	5.2	7.6	2.9	5.2	9.1	2.7
敗血症	103	72	31	18.9	27.2	11.1	19.9	34.5	10.5
病毒性肝炎	12	5	7	2.2	1.9	2.5	2.4	2.7	2.3
人類免疫缺乏病毒疾病	8	8	0	1.5	3	0	1.4	2.8	0.0
惡性腫瘤	901	486	415	165.8	183.6	148.9	167.5	211.6	135.1
原位與良性腫瘤 (惡性腫瘤除外)	25	9	16	4.6	3.4	5.7	4.9	3.6	5.2
貧血	3	2	1	0.6	0.8	0.4	0.6	0.9	0.3
糖尿病	200	102	98	36.8	38.5	35.2	38.2	43.9	32.0
血管性及未明示之癡呆症	6	1	5	1.1	0.4	1.8	1.4	0.6	1.7
腦膜炎	3	1	2	0.6	0.4	0.7	0.6	0.4	0.8
椎骨肌肉萎縮及有關聯之症候群	3	1	2	0.6	0.4	0.7	0.5	0.3	0.6
帕金森病	3	1	2	0.6	0.4	0.7	0.6	0.4	0.7
阿茲海默病	2	0	2	0.4	0	0.7	0.5	0.0	0.7
高血壓性疾病	190	87	103	35	32.9	36.9	37.7	38.6	33.7
心臟疾病 (高血壓性疾病除外)	466	259	207	85.7	97.8	74.3	90.0	118.0	68.3
腦血管疾病	299	174	125	55	65.7	44.8	57.6	79.8	41.1
動脈粥樣硬化	0	0	0	0	0	0	0.0	0.0	0.0
主動脈瘤及剝離	10	5	5	1.8	1.9	1.8	2.1	2.6	1.7
流行性感冒	3	1	2	0.6	0.4	0.7	0.6	0.6	0.6
肺炎	204	124	80	37.5	46.8	28.7	41.2	62.9	26.6

急性支氣管炎及急性細支氣管炎	1	1	0	0.2	0.4	0	0.2	0.4	0.0
慢性下呼吸道疾病	184	107	77	33.9	40.4	27.6	38.0	58.2	25.6
塵肺症	3	2	1	0.6	0.8	0.4	0.6	0.8	0.4
肇因於吸入外物之肺部病況（塵肺症及肺炎除外）	7	3	4	1.3	1.1	1.4	1.4	1.2	1.3
胃及十二指腸潰瘍	19	8	11	3.5	3	3.9	3.8	3.5	3.7
疝氣及腸阻塞	5	3	2	0.9	1.1	0.7	1.1	1.9	0.7
慢性肝病及肝硬化	347	246	101	63.8	92.9	36.2	57.7	87.6	31.3
膽結石及其他膽囊疾患	6	3	3	1.1	1.1	1.1	1.2	1.5	0.9
皮膚及皮下組織疾病	19	13	6	3.5	4.9	2.2	3.8	6.0	2.1
骨骼肌肉系統及結締組織之疾病	63	40	23	11.6	15.1	8.3	11.6	16.3	7.8
腎炎、腎病症候群及腎病變	84	47	37	15.5	17.8	13.3	16.1	21.0	12.5
妊娠（懷孕）、生產及產褥期	0	0	0	0	0	0	0.0	0.0	0.0
源於周產期的特定病況	20	13	7	3.7	4.9	2.5	5.4	6.8	3.8
先天性畸形變形及染色體異常	19	10	9	3.5	3.8	3.2	4.6	4.8	4.4
衰老/老邁	15	6	9	2.8	2.3	3.2	3.4	4.2	3.0
嬰兒猝死症候群（SIDS）	3	2	1	0.6	0.8	0.4	0.8	1.1	0.5
事故傷害	294	214	80	54.1	80.8	28.7	52.8	82.8	27.1
蓄意自我傷害（自殺）	74	41	33	13.6	15.5	11.8	12.5	14.6	10.3
加害(他殺)	10	7	3	1.8	2.6	1.1	1.9	2.5	1.4
其他	442	280	162	81.3	105.8	58.1	83.5	117.7	54.6

附表 2-10 104 年原住民族死亡人數及標準化死亡率—按區域別分

單位：人、人/每十萬人

區域別	全體																	
	總計	阿美族	泰雅	排灣族	布農族	魯凱族	卑南族	鄒族	賽夏族	雅美族	邵族	葛瑪蘭族	太魯閣族	薩奇萊雅族	賽德克族	拉阿魯哇族	卡那卡那富族	其他
	死亡人數(人)																	
總計	4088	1357	661	758	424	118	101	62	63	38	4	11	252	9	78	4	1	145
北部區域	965	320	459	35	32	10	9	2	25	1	0	5	17	0	1	0	0	49
中部區域	513	39	168	26	160	2	4	3	38	1	4	0	4	0	58	0	0	6
南部區域	804	53	8	505	65	90	4	57	0	0	0	1	2	0	2	4	1	12
東部區域	1804	945	26	192	167	16	84	0	0	36	0	5	229	9	17	0	0	78
福建省	2	1	0	0	1	0	0	0	0	0	0	0	0	0	0	0	0	0
	標準化死亡率(人/每十萬人)																	
總計	773.7	628.8	920.2	785.9	1006.6	820.4	742.9	882.5	1121.5	734.4	587.8	655.3	1045.4	512.9	882.7	2348.4	1233.3	739.3
北部區域	808.4	704.3	974.8	778.8	731.8	1436.7	407.8	375.4	979.9	211.8	0.0	791.1	801.9	0.0	285.7	0.0	0.0	698.6
中部區域	869.9	582.8	817.0	666.8	1146.6	247.6	911.5	622.1	1325.6	800.0	671.0	0.0	1884.4	0.0	804.3	0.0	0.0	1196.3
南部區域	751.5	581.8	396.7	777.4	785.9	833.2	657.3	952.8	0.0	0.0	0.0	6000.0	419.7	0.0	736.0	2459.6	1233.3	581.2
東部區域	784.4	663.1	980.7	910.6	1086.2	683.1	854.7	0.0	0.0	719.8	0.0	489.2	1103.4	582.3	1690.4	0.0	0.0	772.5
福建省	200.4	127.7	0.0	0.0	900.0	0.0	0.0	0.0	0.0	0.0	0.0	0.0	0.0	0.0	0.0	0.0	0.0	0.0

附表2-10 104年原住民族男性各族死亡人數及標準化死亡率—按區域別分（續）

單位：人、人/每十萬人

區域別	男性																	
	總計	阿美族	泰雅族	排灣族	布農族	魯凱族	卑南族	鄒族	賽夏族	雅美族	邵族	葛瑪蘭族	太魯閣族	薩奇萊雅族	賽德克族	拉阿魯哇族	卡那卡那富族	其他
	死亡人數（人）																	
總計	2405	794	379	433	263	70	61	41	40	21	1	8	138	4	52	2	1	96
北部區域	563	199	257	18	17	6	4	2	17	0	0	5	9	0	0	0	0	29
中部區域	326	25	108	15	99	2	3	3	23	0	1	0	2	0	41	0	0	4
南部區域	461	30	2	284	44	52	1	36	0	0	0	0	0	0	1	2	1	8
東部區域	1054	540	12	116	103	10	53	0	0	21	0	3	127	4	10	0	0	55
福建省	1	0	0	0	1	0	0	0	0	0	0	0	0	0	0	0	0	0
	標準化死亡率（人/每十萬人）																	
總計	1046.5	823.4	1295.3	1068.7	1477.1	1125.4	1099.2	1328.1	1609.1	811.4	269.4	1049.7	1569.7	489.0	1353.3	1157.6	1480.0	935.0
北部區域	1048.5	870.3	1319.6	866.8	781.2	903.6	625.2	1864.9	1549.6	0.0	0.0	1801.7	1533.4	0.0	0.0	0.0	0.0	846.3
中部區域	1303.3	1011.9	1237.1	1442.6	1606.9	597.0	3502.7	2323.8	1709.0	0.0	347.4	0.0	3225.0	0.0	1284.2	0.0	0.0	1601.1
南部區域	1016.1	596.5	125.3	1038.9	1252.0	1146.2	600.0	1327.3	0.0	0.0	0.0	0.0	0.0	0.0	1314.3	1235.1	1480.0	619.5
東部區域	1041.1	870.4	1682.9	1285.2	1538.7	968.2	1256.1	0.0	0.0	836.0	0.0	724.4	1596.5	535.5	2347.9	0.0	0.0	990.8
福建省	257.1	0.0	0.0	0.0	1800.0	0.0	0.0	0.0	0.0	0.0	0.0	0.0	0.0	0.0	0.0	0.0	0.0	0.0

附表2-10 104年原住民族女性各族死亡人數及標準化死亡率—按區域別分（續）

單位：人、人/每十萬人

區域別	女性																	
	總計	阿美族	泰雅族	排灣族	布農族	魯凱族	卑南族	鄒族	賽夏族	雅美族	邵族	葛瑪蘭族	太魯閣族	薩奇萊雅族	賽德克族	拉阿魯哇族	卡那卡那富族	其他
	死亡人數（人）																	
總計	1683	563	282	325	161	48	40	21	23	17	3	3	114	5	26	2	0	49
北部區域	402	121	202	17	15	4	5	0	8	1	0	0	8	0	1	0	0	20
中部區域	187	14	60	11	61	0	1	0	15	1	3	0	2	0	17	0	0	2
南部區域	343	23	6	221	21	38	3	21	0	0	0	1	2	0	1	2	0	4
東部區域	750	405	14	76	64	6	31	0	0	15	0	2	102	5	7	0	0	23
福建省	1	1	0	0	0	0	0	0	0	0	0	0	0	0	0	0	0	0
	標準化死亡率（人/每十萬人）																	
總計	556.5	460.3	663.3	570.9	698.6	552.0	504.9	473.0	750.1	694.7	750.0	336.6	767.2	528.2	519.1	2200.0	0.0	503.0
北部區域	634.1	565.5	734.2	648.8	653.6	1438.9	299.9	0.0	624.0	360.0	0.0	0.0	514.6	0.0	352.9	0.0	0.0	534.0
中部區域	572.7	329.2	488.7	492.2	828.6	0.0	135.0	0.0	922.6	800.0	836.9	0.0	1336.4	0.0	425.9	0.0	0.0	203.0
南部區域	544.6	572.2	427.2	570.8	494.1	549.9	510.6	543.2	0.0	0.0	0.0	6000.0	469.7	0.0	511.1	2290.9	0.0	477.4
東部區域	548.1	466.0	755.3	589.2	760.1	439.1	541.2	0.0	0.0	635.6	0.0	376.7	806.4	597.5	1266.2	0.0	0.0	430.2
福建省	151.9	279.1	0.0	0.0	0.0	0.0	0.0	0.0	0.0	0.0	0.0	0.0	0.0	0.0	0.0	0.0	0.0	0.0

附表 2-11 104 年原住民族主要死因死亡人數及粗死亡率—按性別及年齡組別分

單位：人、人/每十萬人

死亡原因	全體					男性					女性				
	總計	0-14	15-44	45-64	65+	總計 Total	0-14	15-44	45-64	65+	總計 Total	0-14	15-44	45-64	65+
	死亡人數 (人)														
全死因	4088	78	592	1537	1881	2405	48	452	1032	873	1683	30	140	505	1008
惡性腫瘤	901	2	83	404	412	486	1	51	242	192	415	1	32	162	220
心臟疾病 (高血壓性疾病除外)	466	2	40	165	259	259	1	31	111	116	207	1	9	54	143
慢性肝病及肝硬化	347	0	117	190	40	246	0	100	126	20	101	0	17	64	20
腦血管疾病	299	2	20	113	164	174	1	17	76	80	125	1	3	37	84
事故傷害	294	20	115	105	54	214	14	88	78	34	80	6	27	27	20
肺炎	204	0	13	55	136	124	0	10	43	71	80	0	3	12	65
糖尿病	200	0	13	80	107	102	0	11	51	40	98	0	2	29	67
高血壓性疾病	190	0	20	49	121	87	0	18	33	36	103	0	2	16	85
慢性下呼吸道疾病	184	0	5	38	141	107	0	3	25	79	77	0	2	13	62
敗血症	103	0	12	32	59	72	0	10	27	35	31	0	2	5	24
	粗死亡率 (人/每十萬人)														
全死因	752.1	70.5	222.8	1176.8	5133.4	908.0	84.2	341.1	1692.2	6106.2	603.7	55.9	105.1	725.4	4511.0
惡性腫瘤	165.8	1.8	31.2	309.3	1124.4	183.6	1.8	38.5	396.8	1342.9	148.9	1.9	24.0	232.7	984.5
心臟疾病 (高血壓性疾病除外)	85.7	1.8	15.1	126.3	706.8	97.8	1.8	23.4	182.0	811.4	74.3	1.9	6.8	77.6	639.9
慢性肝病及肝硬化	63.8	0.0	44.0	145.5	109.2	92.9	0.0	75.5	206.6	139.9	36.2	0.0	12.8	91.9	89.5
腦血管疾病	55.0	1.8	7.5	86.5	447.6	65.7	1.8	12.8	124.6	559.6	44.8	1.9	2.3	53.1	375.9
事故傷害	54.1	18.1	43.3	80.4	147.4	80.8	24.6	66.4	127.9	237.8	28.7	11.2	20.3	38.8	89.5
肺炎	37.5	0.0	4.9	42.1	371.2	46.8	0.0	7.5	70.5	496.6	28.7	0.0	2.3	17.2	290.9
糖尿病	36.8	0.0	4.9	61.3	292.0	38.5	0.0	8.3	83.6	279.8	35.2	0.0	1.5	41.7	299.8
高血壓性疾病	35.0	0.0	7.5	37.5	330.2	32.9	0.0	13.6	54.1	251.8	36.9	0.0	1.5	23.0	380.4
慢性下呼吸道疾病	33.9	0.0	1.9	29.1	384.8	40.4	0.0	2.3	41.0	552.6	27.6	0.0	1.5	18.7	277.5
敗血症	18.9	0.0	4.5	24.5	161.0	27.2	0.0	7.5	44.3	244.8	11.1	0.0	1.5	7.2	107.4

附表 2-12 104 年原住民族主要死因標準化死亡率—按性別分

單位：人/每十萬人

死亡原因	全體	男性	女性
全死因	773.7	1046.5	556.5
惡性腫瘤	167.5	211.6	135.1
心臟疾病（高血壓性疾病除外）	90.0	118.0	68.3
慢性肝病及肝硬化	57.7	87.6	31.3
腦血管疾病	57.6	79.8	41.1
事故傷害	52.8	82.8	27.1
肺炎	41.2	62.9	26.6
糖尿病	38.2	43.9	32.0
高血壓性疾病	37.7	38.6	33.7
慢性下呼吸道疾病	38.0	58.2	25.6
敗血症	19.9	34.5	10.5

附表 2-13 104 年原住民族主要死因死亡人數、粗死亡率、標準化死亡率及標準化死亡率年增率—按城鄉別分

死亡原因	總計				都會區				平地鄉				山地鄉			
	死亡人數	粗死亡率	標準化死亡率	標準化死亡率年增率	死亡人數	粗死亡率	標準化死亡率	標準化死亡率年增率	死亡人數	粗死亡率	標準化死亡率	標準化死亡率年增率	死亡人數	粗死亡率	標準化死亡率	標準化死亡率年增率
單位	人	人/每十萬人	人/每十萬人	%	人	人/每十萬人	人/每十萬人	%	人	人/每十萬人	人/每十萬人	%	人	人/每十萬人	人/每十萬人	%
全死因	4088	752.1	773.7	-4.6	913	368.3	673.9	0.6	1366	1035.1	716.4	-9.0	1809	1105.0	971.7	-1.7
惡性腫瘤	901	165.8	167.5	2.9	224	90.4	144.7	-10.5	324	245.5	165.1	-1.4	353	215.6	186.1	10.2
心臟疾病 (高血壓性疾病除外)	466	85.7	90.0	-9.7	96	38.7	68.5	-6.1	173	131.1	85.6	-23.6	197	120.3	106.1	-4.0
慢性肝病及肝硬化	347	63.8	57.7	-8.2	53	21.4	24.8	-24.4	95	72.0	55.3	-11.3	199	121.6	101.2	0.8
腦血管疾病	299	55.0	57.6	-13.3	68	27.4	67.7	32.7	87	65.9	43.7	-21.6	144	88.0	77.3	-8.9
事故傷害	294	54.1	52.8	-7.5	95	38.3	40.0	-7.7	89	67.4	56.3	-1.3	110	67.2	62.7	-9.7
肺炎	204	37.5	41.2	-11.7	37	14.9	40.0	-10.3	89	67.4	44.5	2.1	78	47.6	42.3	-24.4
糖尿病	200	36.8	38.2	-8.0	30	12.1	36.2	-28.9	70	53.0	35.2	4.2	100	61.1	53.1	4.9
高血壓性疾病	190	35.0	37.7	-6.1	33	13.3	28.0	26.9	65	49.3	31.5	-9.7	92	56.2	48.9	-8.1
慢性下呼吸道疾病	184	33.9	38.0	10.1	33	13.3	41.7	91.4	64	48.5	31.4	8.4	87	53.1	47.5	4.6
敗血症	103	18.9	19.9	-10.1	19	7.7	18.5	-8.3	38	28.8	19.2	-16.5	46	28.1	24.7	10.2

附表 2-14 104 原住民族主要死因死亡人數、粗死亡率、標準化死亡率及標準化死亡率年增率—按區域別分

死亡原因	北部區域				中部區域				南部區域				東部區域				福建省			
	死亡人數	粗死亡率	標準化死亡率	標準化死亡率年增率	死亡人數	粗死亡率	標準化死亡率	標準化死亡率年增率	死亡人數	粗死亡率	標準化死亡率	標準化死亡率年增率	死亡人數	粗死亡率	標準化死亡率	標準化死亡率年增率	死亡人數	粗死亡率	標準化死亡率	標準化死亡率年增率
單位	人	人/每十萬人	人/每十萬人	%	人	人/每十萬人	人/每十萬人	%	人	人/每十萬人	人/每十萬人	%	人	人/每十萬人	人/每十萬人	%	人	人/每十萬人	人/每十萬人	%
全死因	965	516.6	808.4	10.3	513	647.5	869.9	-6.5	804	761.5	751.5	-7.8	1804	1056.0	784.4	-7.6	2	180.3	200.4	-34.5
惡性腫瘤	196	104.9	158.0	6.2	95	119.9	160.6	3.9	198	187.5	183.0	12.3	411	240.6	173.5	1.8	1	90.2	67.0	-
心臟疾病(高血壓性疾病除外)	117	62.6	100.4	6.0	63	79.5	116.8	7.8	71	67.2	67.0	-16.3	215	125.9	88.8	-21.9	0	0.0	0.0	-100.0
慢性肝病及肝硬化	72	38.5	38.0	-28.5	32	40.4	41.9	-38.1	86	81.5	70.5	20.1	157	91.9	73.9	-4.1	0	0.0	0.0	-
腦血管疾病	95	50.9	87.2	27.7	36	45.4	65.0	-26.4	52	49.3	49.3	-28.5	116	67.9	48.4	-21.0	0	0.0	0.0	-
事故傷害	86	46.0	48.5	-2.7	43	54.3	55.3	-25.4	38	36.0	36.1	-27.3	126	73.8	63.6	4.6	1	90.2	133.3	-15.5
肺炎	33	17.7	36.5	-4.6	20	25.2	39.6	42.5	44	41.7	43.7	-32.4	107	62.6	44.8	-0.9	0	0.0	0.0	-
糖尿病	40	21.4	42.8	-9.0	29	36.6	50.6	-33.8	41	38.8	36.2	-14.0	90	52.7	38.3	12.2	0	0.0	0.0	-
高血壓性疾病	44	23.6	48.5	52.4	21	26.5	41.5	-26.1	32	30.3	30.9	-10.1	93	54.4	38.2	-10.4	0	0.0	0.0	-
慢性下呼吸道疾病	25	13.4	28.8	9.4	24	30.3	52.2	147.3	49	46.4	48.2	-16.9	86	50.3	35.8	20.1	0	0.0	0.0	-
敗血症	28	15.0	33.3	79.0	11	13.9	16.8	15.2	17	16.1	16.5	-14.2	47	27.5	19.4	-26.9	0	0.0	0.0	-100.0

附表 2-15 104 年原住民族主要死因死亡人數、粗死亡率、標準化死亡率及標準化死亡率年增率—按族別分

死亡原因	阿美族				泰雅族				排灣族				布農族			
	死亡人數	粗死亡率	標準化死亡率	標準化死亡率年增率	死亡人數	粗死亡率	標準化死亡率	標準化死亡率年增率	死亡人數	粗死亡率	標準化死亡率	標準化死亡率年增率	死亡人數	粗死亡率	標準化死亡率	標準化死亡率年增率
單位	人	人/每十萬人	人/每十萬人	%	人	人/每十萬人	人/每十萬人	%	人	人/每十萬人	人/每十萬人	%	人	人/每十萬人	人/每十萬人	%
全死因	1358	672.8	628.8	-7.9	661	764.5	920.2	0.8	758	782.4	785.9	-2.3	425	754.7	1006.6	-11.7
惡性腫瘤	316	156.5	141.6	-7.3	106	122.6	152.2	-3.6	199	205.4	199.4	12.7	72	127.8	172.8	-2.2
心臟疾病 (高血壓性疾病除外)	174	86.2	80.0	-14.9	83	96.0	119.8	15.6	77	79.5	82.9	-14.0	50	88.8	127.3	-9.1
慢性肝病及肝硬化	85	42.1	36.4	-12.7	53	61.3	58.2	-34.1	74	76.4	67.0	13.6	52	92.3	92.7	-18.8
腦血管疾病	91	45.1	42.7	-15.9	71	82.1	101.3	6.0	48	49.5	52.2	-18.4	31	55.0	76.7	-7.5
事故傷害	106	52.5	49.2	-1.2	56	64.8	63.9	0.9	42	43.4	42.8	-6.1	31	55.0	69.7	8.1
肺炎	77	38.1	37.1	-1.6	21	24.3	35.1	-20.4	34	35.1	37.7	-41.4	19	33.7	51.6	6.4
糖尿病	61	30.2	28.3	-3.1	42	48.6	61.0	-6.9	31	32.0	31.2	-0.6	24	42.6	53.5	-35.2
高血壓性疾病	63	31.2	30.4	-9.8	23	26.6	37.3	-8.4	32	33.0	35.1	-19.3	20	35.5	45.9	-41.3
慢性下呼吸道疾病	65	32.2	31.4	38.3	23	26.6	37.2	42.5	51	52.6	55.3	-19.2	14	24.9	46.1	16.7
敗血症	32	15.9	14.8	-30.8	20	23.1	32.6	117.3	22	22.7	24.5	0.8	12	21.3	23.5	-35.8

附表 2-16 104 年原住民族主要死因死亡人數、粗死亡率、標準化死亡率及標準化死亡率年增率—按族別分（續）

死亡原因	魯凱族				卑南族				鄒族				賽夏族			
	死亡人數	粗死亡率	標準化死亡率	標準化死亡率年增率	死亡人數	粗死亡率	標準化死亡率	標準化死亡率年增率	死亡人數	粗死亡率	標準化死亡率	標準化死亡率年增率	死亡人數	粗死亡率	標準化死亡率	標準化死亡率年增率
單位	人	人/每十萬人	人/每十萬人	%	人	人/每十萬人	人/每十萬人	%	人	人/每十萬人	人/每十萬人	%	人	人/每十萬人	人/每十萬人	%
全死因	118	915.1	820.4	18.9	101	747.7	742.9	-16.2	62	922.0	882.5	-12.6	63	977.7	1121.5	18.9
惡性腫瘤	36	279.2	249.7	31.3	36	266.5	252.5	19.1	11	163.6	165.5	0.5	13	201.7	218.1	9.5
心臟疾病 (高血壓性疾病除外)	7	54.3	48.3	-5.1	11	81.4	87.2	-26.0	5	74.4	69.8	47.9	8	124.1	157.3	60.8
慢性肝病及肝硬化	10	77.5	64.2	43.9	7	51.8	46.3	21.8	7	104.1	103.9	-35.0	3	46.6	42.5	51.2
腦血管疾病	5	38.8	31.2	-34.5	5	37.0	37.2	-62.9	5	74.4	61.4	-12.3	6	93.1	98.2	4.7
事故傷害	6	46.5	41.5	-1.2	6	44.4	50.3	-37.1	3	44.6	41.8	-47.5	4	62.1	55.2	-7.1
肺炎	14	108.6	93.5	304.8	7	51.8	54.2	-8.1	4	59.5	56.6	-37.5	2	31.0	45.5	28.5
糖尿病	3	23.3	21.2	-4.1	4	29.6	29.2	-31.6	2	29.7	31.5	-54.5	2	31.0	35.0	-72.4
高血壓性疾病	6	46.5	39.8	452.8	5	37.0	35.2	369.3	6	89.2	83.5	139.3	6	93.1	121.2	99.3
慢性下呼吸道疾病	5	38.8	34.8	-7.4	2	14.8	16.9	-24.2	3	44.6	42.9	153.8	2	31.0	48.9	54.7
敗血症	1	7.8	5.3	1.9	1	7.4	7.3	-43.4	2	29.7	26.1	121.2	2	31.0	37.7	48.4

附表 2-17 104 年原住民族主要死因死亡人數、粗死亡率、標準化死亡率及標準化死亡率年增率—按族別分（續）

死亡原因	雅美族				邵族				葛瑪蘭族				太魯閣族			
	死亡人數	粗死亡率	標準化死亡率	標準化死亡率年增率	死亡人數	粗死亡率	標準化死亡率	標準化死亡率年增率	死亡人數	粗死亡率	標準化死亡率	標準化死亡率年增率	死亡人數	粗死亡率	標準化死亡率	標準化死亡率年增率
單位	人	人/每十萬人	人/每十萬人	%	人	人/每十萬人	人/每十萬人	%	人	人/每十萬人	人/每十萬人	%	人	人/每十萬人	人/每十萬人	%
全死因	38	856.3	734.4	5.3	4	523.6	587.8	54.5	11	788.5	655.3	22.3	252	841.0	1045.4	11.7
惡性腫瘤	9	202.8	178.1	-18.6	1	130.9	181.8	--	4	286.7	255.2	374.3	44	146.8	177.4	40.2
心臟疾病 (高血壓性疾病除外)	2	45.1	48.8	-45.4	0	0.0	0.0	--	1	71.7	68.2	10.2	25	83.4	110.8	2.1
慢性肝病及肝硬化	2	45.1	39.0	--	0	0.0	0.0	--	0	0.0	0.0	-100.0	29	96.8	103.4	-9.1
腦血管疾病	1	22.5	17.1	20.4	1	130.9	128.2	--	1	71.7	52.0	--	22	73.4	99.1	7.0
事故傷害	4	90.1	85.9	-12.7	1	130.9	127.8	3.6	3	215.1	179.3	--	20	66.7	65.1	-26.2
肺炎	1	22.5	17.1	12.5	1	130.9	150.0	--	0	0.0	0.0	-100.0	12	40.0	53.0	-17.7
糖尿病	0	0.0	0.0	--	0	0.0	0.0	-100.0	0	0.0	0.0	--	17	56.7	71.5	170.8
高血壓性疾病	4	90.1	74.6	38.1	0	0.0	0.0	--	0	0.0	0.0	-100.0	13	43.4	50.6	24.9
慢性下呼吸道疾病	2	45.1	25.8	81.7	0	0.0	0.0	--	0	0.0	0.0	-100.0	11	36.7	51.2	90.3
敗血症	1	22.5	26.1	-44.3	0	0.0	0.0	--	0	0.0	0.0	--	4	13.3	17.4	-47.4

附表 2-18 104 年原住民族主要死因死亡人數、粗死亡率、標準化死亡率及標準化死亡率年增率—按族別分 (續)

死亡原因	薩奇萊雅族				賽德克族				拉阿魯哇族				卡那卡那富族				其他			
	死亡人數	粗死亡率	標準化死亡率	標準化死亡率年增率	死亡人數	粗死亡率	標準化死亡率	標準化死亡率年增率	死亡人數	粗死亡率	標準化死亡率	標準化死亡率年增率	死亡人數	粗死亡率	標準化死亡率	標準化死亡率年增率	死亡人數	粗死亡率	標準化死亡率	標準化死亡率年增率
單位	人	人/每十萬人	人/每十萬人	%	人	人/每十萬人	人/每十萬人	%	人	人/每十萬人	人/每十萬人	%	人	人/每十萬人	人/每十萬人	%	人	人/每十萬人	人/每十萬人	%
全死因	9	1067.0	512.9	-1.9	78	848.0	882.7	-17.3	4	1606.4	2348.4	2348.4	1	531.9	1233.3	--	145	940.4	739.3	-17.3
惡性腫瘤	3	355.7	222.5	158.4	16	173.9	181.5	65.5	0	0.0	0.0	0.0	0	0.0	0.0	--	35	227	181.7	-8.4
心臟疾病 (高血壓性疾病除外)	1	118.6	31.6	-80.4	7	76.1	82.2	-52.9	1	401.6	1200.0	1200.0	0	0.0	0.0	--	14	90.8	76.1	-16.2
慢性肝病及肝硬化	0	0.0	0.0	--	6	65.2	57.3	159.3	1	401.6	348.4	348.4	0	0.0	0.0	--	18	116.7	80.6	28.5
腦血管疾病	1	118.6	70.5	--	3	32.6	39.1	-60.1	0	0.0	0.0	0.0	0	0.0	0.0	--	8	51.9	42.9	-51.5
事故傷害	0	0.0	0.0	-100.0	5	54.4	51.4	-48.2	0	0.0	0.0	0.0	0	0.0	0.0	--	7	45.4	30.3	-46.4
肺炎	1	118.6	72.3	--	3	32.6	42.3	91.4	0	0.0	0.0	0.0	0	0.0	0.0	--	8	51.9	42.1	-6.2
糖尿病	0	0.0	0.0	-100.0	6	65.2	71.1	28.6	1	401.6	400.0	400.0	1	531.9	1233.3	--	6	38.9	36.9	-48.8
高血壓性疾病	0	0.0	0.0	--	6	65.2	71.2	-22.4	0	0.0	0.0	0.0	0	0.0	0.0	--	6	38.9	30.7	-9.4
慢性下呼吸道疾病	0	0.0	0.0	--	4	43.5	49.5	-8.2	0	0.0	0.0	0.0	0	0.0	0.0	--	2	13	8.8	-75.3
敗血症	0	0.0	0.0	--	1	10.9	8.7	--	0	0.0	0.0	0.0	0	0.0	0.0	--	5	32.4	26.8	-21.6

附表 2-19 104 年原住民族主要癌症死因死亡人數、粗死亡率、標準化死亡率及標準化死亡率年增率—按性別分

癌症死亡原因	合計				男性				女性			
	死亡人數	粗死亡率	標準化死亡率	標準化死亡率年增率	死亡人數	粗死亡率	標準化死亡率	標準化死亡率年增率	死亡人數	粗死亡率	標準化死亡率	標準化死亡率年增率
單位	人	人/每十萬人	人/每十萬人	%	人	人/每十萬人	人/每十萬人	%	人	人/每十萬人	人/每十萬人	%
全癌症死因	901	165.8	167.5	2.9	486	183.6	211.6	1.7	415	148.9	135.1	2.8
氣管、支氣管和肺癌	162	29.8	30.3	-1.2	71	26.8	31.3	-16.8	91	32.6	29.6	10.3
肝和肝內膽管癌	155	28.5	29.8	2.1	89	33.6	38.7	10.7	66	23.7	23.0	-4.3
口腔癌	81	14.9	14.7	-5.1	53	20.0	21.1	-16.1	28	10.0	9.1	17.0
胃癌	73	13.4	13.9	15.0	43	16.2	20.8	13.6	30	10.8	9.4	18.8
結腸、直腸和肛門癌	68	12.5	12.6	5.4	33	12.5	14.9	9.5	35	12.6	11.2	-4.9
前列腺（攝護腺）癌	30	11.3	16.8	66.5	30	11.3	16.8	66.5	-	-	-	-
女性乳癌	28	10.0	8.9	4.1	-	-	-	-	28	10.0	8.9	4.1
子宮頸及部位未明示子宮癌	21	7.5	6.5	-0.2	-	-	-	-	21	7.5	6.5	-0.2
食道癌	40	7.4	6.9	-34.0	32	12.1	12.4	-28.2	8	2.9	2.5	-50.7
鼻咽癌	37	6.8	6.1	14.7	24	9.1	8.3	12.7	13	4.7	4.0	1.6

附表 2-20 104 年原住民族主要癌症死因死亡人數、粗死亡率、標準化死亡率及標準化死亡率年增率-按城鄉別分

癌症死亡原因	合計				都會區				平地鄉				山地鄉			
	死亡人數	粗死亡率	標準化死亡率	標準化死亡率年增率	死亡人數	粗死亡率	標準化死亡率	標準化死亡率年增率	死亡人數	粗死亡率	標準化死亡率	標準化死亡率年增率	死亡人數	粗死亡率	標準化死亡率	標準化死亡率年增率
單位	人	人/每十萬人	人/每十萬人	%	人	人/每十萬人	人/每十萬人	%	人	人/每十萬人	人/每十萬人	%	人	人/每十萬人	人/每十萬人	%
全癌症死因	901	165.8	167.5	2.9	224	90.4	144.7	-10.5	324	245.5	165.1	-1.4	353	215.6	186.1	10.2
氣管、支氣管和肺癌	162	29.8	30.3	-1.2	47	19.0	34.1	-20.5	55	41.7	27.0	-9.5	60	36.7	30.4	11.8
肝和肝內膽管癌	155	28.5	29.8	2.1	34	13.7	25.9	-3.5	54	40.9	27.6	1.5	67	40.9	36.6	11.1
口腔癌	81	14.9	14.7	-5.1	14	5.6	8.8	28.8	36	27.3	18.9	1.0	31	18.9	16.3	-17.9
胃癌	73	13.4	13.9	15.0	16	6.5	9.9	-18.6	22	16.7	10.6	-9.1	35	21.4	18.9	36.8
結腸、直腸和肛門癌	68	12.5	12.6	5.4	14	5.6	10.1	-38.7	29	22.0	14.9	5.7	25	15.3	12.8	46.8
前列腺（攝護腺）癌	30	11.3	16.8	66.5	6	5.3	28.8	110.2	8	12.0	10.0	9.9	16	18.7	22.5	129.6
女性乳癌	28	10.0	8.9	4.1	12	8.9	10.0	-7.0	10	15.3	11.1	-6.3	7	8.9	7.1	95.9
子宮頸及部位未明示子宮癌	21	7.5	6.5	-0.2	5	3.7	5.3	-29.3	5	7.7	4.9	-44.3	11	14.1	10.8	63.6
食道癌	40	7.4	6.9	-34.0	10	4.0	4.1	-36.0	20	15.2	11.0	-22.3	10	6.1	5.4	-38.2
鼻咽癌	37	6.8	6.1	14.7	12	4.8	4.6	48.0	7	5.3	3.6	69.6	18	11.0	8.7	-7.0

附表 2-21 104 年原住民族主要癌症死因死亡人數、粗死亡率、標準化死亡率及標準化死亡率年增率—按區域別分

癌症死亡原因 Death of Cancer Causes	北部區域				中部區域				南部區域				東部區域				福建省			
	死亡人數	粗死亡率	標準化死亡率	標準化死亡率年增率	死亡人數	粗死亡率	標準化死亡率	標準化死亡率年增率	死亡人數	粗死亡率	標準化死亡率	標準化死亡率年增率	死亡人數	粗死亡率	標準化死亡率	標準化死亡率年增率	死亡人數	粗死亡率	標準化死亡率	標準化死亡率年增率
單位	人	人/每十	人/每十	%	人	人/每十	人/每十	%	人	人/每十	人/每十	%	人	人/每十萬	人/每十	%	人	人/每十	人/每十	%
全癌症死因	196	104.9	158.0	6.2	95	119.9	160.6	3.9	198	187.5	183.0	12.0	411	240.6	173.5	1.8	1	90.2	67.0	-
氣管、支氣管和肺癌	51	27.3	45.0	15.5	16	20.2	23.2	-5.5	27	25.6	25.4	-20.2	67	39.2	27.4	-1.8	1	90.2	67.0	-
肝和肝內膽管癌	26	13.9	23.0	-17.1	19	24.0	36.8	8.1	39	36.9	37.1	53.8	71	41.6	29.9	-0.9	0	0.0	0.0	-
口腔癌	11	5.9	7.3	-43.1	7	8.8	9.3	19.8	20	18.9	18.8	25.0	43	25.2	18.6	-5.8	0	0.0	0.0	-
胃癌	17	9.1	16.9	36.0	14	17.7	26.1	90.5	12	11.4	11.6	38.6	30	17.6	12.0	-5.2	0	0.0	0.0	-
結腸、直腸和肛門癌	9	4.8	7.6	-29.9	3	3.8	7.4	9.9	25	23.7	22.0	63.3	31	18.1	13.0	-3.7	0	0.0	0.0	-
前列腺(攝護腺)癌	7	7.9	25.2	38.5	5	13.2	38.2	438.0	7	13.8	19.4	131.0	11	12.6	11.3	22.8	0	0.0	0.0	-
女性乳癌	9	10.2	9.1	14.7	4	9.7	10.0	22.0	6	11.0	9.7	61.4	9	10.8	8.2	-20.5	0	0.0	0.0	-
子宮頸及部位未明示子 宮癌	5	5.1	5.3	-14.5	3	7.2	7.9	192.6	7	12.8	10.3	-6.4	6	7.2	5.3	-17.2	0	0.0	0.0	-
食道癌	12	6.4	8.4	24.0	1	1.3	1.4	-82.8	5	4.7	4.8	-51.1	22	12.9	9.6	-25.0	0	0.0	0.0	-
鼻咽癌	5	2.7	2.4	241.5	4	5.0	4.7	-45.3	13	12.3	10.4	-9.5	15	8.8	6.6	64.6	0	0.0	0.0	-

附表 2-22 104 年原住民族主要癌症死因死亡人數、粗死亡率、標準化死亡率及標準化死亡率年增率—按族別分

癌症死亡原因	阿美族				泰雅族				排灣族				布農族			
	死亡人數	粗死亡率	標準化死亡率	標準化死亡率年增率	死亡人數	粗死亡率	標準化死亡率	標準化死亡率年增率	死亡人數	粗死亡率	標準化死亡率	標準化死亡率年增率	死亡人數	粗死亡率	標準化死亡率	標準化死亡率年增率
單位	人	人/每十萬人	人/每十萬人	%	人	人/每十萬人	人/每十萬人	%	人	人/每十萬人	人/每十萬人	%	人	人/每十萬人	人/每十萬人	%
全癌症死因	316	156.5	141.6	-7.3	106	122.6	152.2	-3.6	199	205.4	199.4	12.7	72	127.8	172.8	-2.2
氣管、支氣管和肺癌	60	29.7	27.4	-6.8	25	28.9	34.8	-14.3	36	37.2	35.3	-2.8	8	14.2	23.2	-26.8
肝和肝內膽管癌	52	25.8	23.6	-3.3	16	18.5	23.9	-27.1	24	24.8	24.4	-11.9	12	21.3	28.9	-9.4
口腔癌	26	12.9	11.7	-15.8	3	3.5	3.5	-70.6	23	23.7	23.8	60.8	6	10.7	11.8	-57.1
胃癌	27	13.4	11.9	17.8	12	13.9	19.5	13.4	7	7.2	6.8	-39.3	10	17.8	29.0	62.9
結腸、直腸和肛門癌	25	12.4	11.6	-22.7	6	6.9	8.0	207.7	25	25.8	25.2	53.7	3	5.3	9.0	38.5
前列腺（攝護腺）癌	8	8.1	9.5	-18.1	6	14.6	32.8	180.3	5	10.7	16.7	27.5	1	3.7	3.4	--
女性乳癌	10	9.7	8.1	-31.4	4	8.8	8.2	24.2	10	20.0	18.2	167.6	3	10.3	11.2	27.3
子宮頸及部位未明示子宮癌	1	1.0	0.9	-64.0	6	13.2	12.9	92.5	6	12.0	9.5	-34.9	3	10.3	8.7	200.0
食道癌	19	9.4	8.1	-39.6	4	4.6	6.3	37.0	2	2.1	1.7	-79.3	6	10.7	12.5	123.2
鼻咽癌	3	1.5	1.3	-35.0	2	2.3	2.1	16.7	15	15.5	13.8	24.3	8	14.2	13.0	170.8

癌症死亡原因	魯凱族				卑南族				鄒族				賽夏族			
	死亡人數	粗死亡率	標準化死亡率	標準化死亡率年增率	死亡人數	粗死亡率	標準化死亡率	標準化死亡率年增率	死亡人數	粗死亡率	標準化死亡率	標準化死亡率年增率	死亡人數	粗死亡率	標準化死亡率	標準化死亡率年增率
單位	人	人/每十萬人	人/每十萬人	%	人	人/每十萬人	人/每十萬人	%	人	人/每十萬人	人/每十萬人	%	人	人/每十萬人	人/每十萬人	%
全癌症死因	36	279.2	249.7	31.3	36	266.5	252.5	56.8	11	163.6	165.5	0.5	13	201.7	218.1	9.5
氣管、支氣管和肺癌	6	46.5	37.6	79.9	3	22.2	21.3	14.0	1	14.9	14.0	-19.1	4	62.1	75.1	352.4
肝和肝內膽管癌	12	93.1	89.9	591.5	10	74.0	74.5	49.2	2	29.7	29.4	-57.6	3	46.6	42.5	-11.3
口腔癌	4	31.0	24.3	-5.8	5	37.0	38.9	70.3	0	0.0	0.0	-100.0	3	46.6	41.7	94.9
胃癌	4	31.0	27.2	306.0	1	7.4	6.0	--	1	14.9	14.0	-16.2	1	15.5	24.2	71.6
結腸、直腸和肛門癌	0	0.0	0.0	-100.0	3	22.2	20.0	--	1	14.9	16.5	50.0	0	0.0	0.0	0.0
前列腺(攝護腺)癌	0	0.0	0.0	0.0	2	30.6	39.2	109.2	1	31.1	51.7	--	0	0.0	0.0	-100.0
女性乳癌	0	0.0	0.0	0.0	1	14.3	10.7	123.0	0	0.0	0.0	0.0	0	0.0	0.0	0.0
子宮頸及部位未明示子宮癌	0	0.0	0.0	-100.0	3	42.9	32.6	-40.7	0	0.0	0.0	0.0	0	0.0	0.0	0.0
食道癌	2	15.5	14.8	4.2	2	14.8	11.4	--	1	14.9	10.7	-43.1	0	0.0	0.0	-100.0
鼻咽癌	4	31.0	25.5	-39.9	2	14.8	15.0	--	0	0.0	0.0	0.0	0	0.0	0.0	-100.0

癌症死亡原因	雅美族				邵族				葛瑪蘭族				太魯閣族			
	死亡人數	粗死亡率	標準化死亡率	標準化死亡率年增率	死亡人數	粗死亡率	標準化死亡率	標準化死亡率年增率	死亡人數	粗死亡率	標準化死亡率	標準化死亡率年增率	死亡人數	粗死亡率	標準化死亡率	標準化死亡率年增率
單位	人	人/每十萬人	人/每十萬人	%	人	人/每十萬人	人/每十萬人	%	人	人/每十萬人	人/每十萬人	%	人	人/每十萬人	人/每十萬人	%
全癌症死因	9	202.8	178.1	-18.6	1	130.9	181.8	--	4	286.7	255.2	374.3	44	146.8	177.4	40.2
氣管、支氣管和肺癌	2	45.1	48.8	172.6	0	0.0	0.0	0.0	1	71.7	60.0	--	4	13.3	12.1	18.6
肝和肝內膽管癌	1	22.5	17.1	-38.9	1	130.9	181.8	--	2	143.4	113.7	--	11	36.7	46.0	17.0
口腔癌	1	22.5	20.1	-30.2	0	0.0	0.0	0.0	1	71.7	81.5	--	6	20.0	21.4	-16.7
胃癌	0	0.0	0.0	0.0	0	0.0	0.0	0.0	0	0.0	0.0	0.0	6	20.0	27.1	48.1
結腸、直腸和肛門癌	1	22.5	20.3	-9.8	0	0.0	0.0	0.0	0	0.0	0.0	0.0	1	3.3	3.5	-38.6
前列腺（攝護腺）癌	0	0.0	0.0	-100.0	0	0.0	0.0	0.0	0	0.0	0.0	0.0	2	13.8	25.3	--
女性乳癌	0	0.0	0.0	0.0	0	0.0	0.0	0.0	0	0.0	0.0	0.0	0	0.0	0.0	-100.0
子宮頸及部位未明示子宮癌	0	0.0	0.0	0.0	0	0.0	0.0	0.0	0	0.0	0.0	0.0	1	6.5	6.0	--
食道癌	0	0.0	0.0	0.0	0	0.0	0.0	0.0	0	0.0	0.0	0.0	0	0.0	0.0	0.0
鼻咽癌	0	0.0	0.0	0.0	0	0.0	0.0	0.0	0	0.0	0.0	0.0	0	0.0	0.0	0.0

癌症死亡原因	薩奇萊雅族				賽德克族				拉阿魯哇族				卡那卡那富族				其他			
	死亡人數	粗死亡率	標準化死亡率	標準化死亡率年增率	死亡人數	粗死亡率	標準化死亡率	標準化死亡率年增率	死亡人數	粗死亡率	標準化死亡率	標準化死亡率年增率	死亡人數	粗死亡率	標準化死亡率	標準化死亡率年增率	死亡人數	粗死亡率	標準化死亡率	標準化死亡率年增率
	單位	人/每十萬人	人/每十萬人	%	人	人/每十萬人	人/每十萬人	%	人	人/每十萬人	人/每十萬人	%	人	人/每十萬人	人/每十萬人	%	人	人/每十萬人	人/每十萬人	%
全癌症死因	3	355.7	222.5	158.4	16	173.9	181.5	65.5	0	0.0	0.0	0.0	0	0.0	0.0	0.0	35	227.0	181.7	-8.4
氣管、支氣管和肺癌	1	118.6	78.0	--	3	32.6	32.2	76.0	0	0.0	0.0	0.0	0	0.0	0.0	0.0	8	51.9	41.4	-26.9
肝和肝內膽管癌	0	0.0	0.0	0.0	4	43.5	50.8	53.9	0	0.0	0.0	0.0	0	0.0	0.0	0.0	5	32.4	34.0	30.3
口腔癌	0	0.0	0.0	0.0	0	0.0	0.0	0.0	0	0.0	0.0	0.0	0	0.0	0.0	0.0	3	19.5	13.6	67.9
胃癌	0	0.0	0.0	-100.0	2	21.7	20.3	113.7	0	0.0	0.0	0.0	0	0.0	0.0	0.0	2	13.0	9.5	33.8
結腸、直腸和肛門癌	0	0.0	0.0	0.0	0	0.0	0.0	-100.0	0	0.0	0.0	0.0	0	0.0	0.0	0.0	3	19.5	11.4	--
前列腺(攝護腺)癌	0	0.0	0.0	0.0	3	65.3	109.0	--	0	0.0	0.0	0.0	0	0.0	0.0	0.0	2	23.9	26.3	--
女性乳癌	0	0.0	0.0	0.0	0	0.0	0.0	0.0	0	0.0	0.0	0.0	0	0.0	0.0	0.0	0	0.0	0	-100
子宮頸及部位未明示子宮癌	0	0.0	0.0	0.0	0	0.0	0.0	0.0	0	0.0	0.0	0.0	0	0.0	0.0	0.0	1	14.2	8.9	--
食道癌	0	0.0	0.0	0.0	0	0.0	0.0	0.0	0	0.0	0.0	0.0	0	0.0	0.0	0.0	4	25.9	13.9	-47.5
鼻咽癌	0	0.0	0.0	0.0	0	0.0	0.0	0.0	0	0.0	0.0	0.0	0	0.0	0.0	0.0	3	19.5	14.7	182.7

附表 2-23 104 年原住民族主要死因平均死亡年齡、死亡年齡中位數-按性別別分

死亡原因	合計		男性		女性	
	平均死亡年齡	死亡年齡中位數	平均死亡年齡	死亡年齡中位數	平均死亡年齡	死亡年齡中位數
	單位	單位	單位	單位	單位	單位
	歲	歲	歲	歲	歲	歲
全死因	61.7	62.0	57.8	58.0	67.2	71.0
惡性腫瘤	63.3	63.0	61.4	60.0	65.6	66.0
心臟疾病（高血壓性疾病除外）	66.2	68.0	62.0	63.0	71.4	75.0
慢性肝病及肝硬化	49.9	49.0	48.1	47.0	54.3	55.0
腦血管疾病	66.3	68.0	63.0	63.0	70.8	74.0
事故傷害	45.1	47.5	44.1	46.5	47.9	53.5
肺炎	71.2	74.0	67.5	68.5	76.8	81.0
糖尿病	65.6	66.0	60.4	60.0	70.9	73.5
高血壓性疾病	69.9	74.5	60.5	61.0	77.9	82.0
慢性下呼吸道疾病	73.0	75.5	71.2	73.0	75.5	78.0
敗血症	66.9	68.0	64.6	63.0	72.3	75.0

附表 2-24 104 年原住民族主要死因平均死亡年齡、死亡年齡中位數-按城鄉別分

死亡原因	合計		都會區		平地鄉		山地鄉	
	平均死亡年齡	死亡年齡中位數	平均死亡年齡	死亡年齡中位數	平均死亡年齡	死亡年齡中位數	平均死亡年齡	死亡年齡中位數
單位	歲	歲	歲	歲	歲	歲	歲	歲
全死因	61.7	62.0	54.6	56.0	66.9	70.0	61.3	62.0
惡性腫瘤	63.3	63.0	57.5	57.0	67.0	68.0	63.7	63.0
心臟疾病 (高血壓性疾病除外)	66.2	68.0	57.4	57.5	71.8	74.0	65.5	68.0
慢性肝病及肝硬化	49.9	49.0	50.7	51.0	53.3	52.0	48.1	47.0
腦血管疾病	66.3	68.0	62.6	62.5	70.1	72.0	65.7	68.0
事故傷害	45.1	47.5	37.5	38.0	53.1	55.0	45.2	48.0
肺炎	71.2	74.0	64.1	63.0	73.5	78.0	71.8	74.0
糖尿病	65.6	66.0	67.3	63.0	68.9	72.0	62.7	63.0
高血壓性疾病	69.9	74.5	59.6	58.0	74.4	77.0	70.4	74.5
慢性下呼吸道疾病	73.0	75.5	68.0	72.0	74.3	76.0	73.9	78.0
敗血症	66.9	68.0	59.3	59.0	68.7	74.5	68.7	70.0

附表 2-25 104 年原住民族主要死因平均死亡年齡、死亡年齡中位數—區域別分

死亡原因	北部區域		中部區域		南部區域		東部區域	
	平均死亡年齡	死亡年齡中位數	平均死亡年齡	死亡年齡中位數	平均死亡年齡	死亡年齡中位數	平均死亡年齡	死亡年齡中位數
單位	歲	歲	歲	歲	歲	歲	歲	歲
全死因	57.3	58.0	57.8	58.0	61.3	61.0	65.3	67.0
惡性腫瘤	59.9	59.0	60.3	60.0	63.7	64.0	65.6	65.0
心臟疾病（高血壓性疾病除外）	60.1	59.0	63.3	65.0	63.8	67.0	71.1	74.0
慢性肝病及肝硬化	47.7	49.0	48.3	46.5	49.8	49.0	51.3	50.0
腦血管疾病	62.3	64.0	62.0	62.5	69.2	71.5	69.5	72.0
事故傷害	41.1	40.5	38.0	40.0	41.4	47.0	51.8	55.0
肺炎	67.5	70.0	67.7	68.0	73.5	77.0	72.0	76.0
糖尿病	67.8	68.0	60.4	62.0	63.3	60.0	67.2	69.0
高血壓性疾病	65.9	67.0	72.6	78.0	68.5	73.0	71.7	77.0
慢性下呼吸道疾病	67.8	70.0	73.6	79.5	74.2	79.0	73.7	74.5
敗血症	67.6	72.5	58.9	56.0	64.9	66.0	69.1	75.0

附表 2-26 104 年原住民族主要死因平均死亡年齡、死亡年齡中位數—按族別分

死亡原因	阿美族		泰雅族		排灣族		布農族	
	平均死亡年齡	死亡年齡中位數	平均死亡年齡	死亡年齡中位數	平均死亡年齡	死亡年齡中位數	平均死亡年齡	死亡年齡中位數
單位	歲	歲	歲	歲	歲	歲	歲	歲
全死因	64.8	67.0	59.4	60.0	62.2	62.0	55.6	56.0
惡性腫瘤	65.3	64.5	63.9	63.0	61.7	61.0	59.7	59.0
心臟疾病（高血壓性疾病除外）	68.2	70.5	63.3	64.0	66.6	69.0	61.1	59.5
慢性肝病及肝硬化	53.3	53.0	45.6	46.0	49.7	48.5	46.4	44.5
腦血管疾病	69.7	74.0	62.5	64.0	69.5	72.5	59.7	57.0
事故傷害	49.6	53.5	40.9	40.5	44.0	47.0	44.9	49.0
肺炎	73.1	78.0	72.7	74.0	75.8	80.0	63.2	65.0
糖尿病	70.3	73.0	64.3	64.0	64.7	61.0	55.9	54.5
高血壓性疾病	74.2	78.0	68.8	69.0	69.8	77.0	60.6	58.0
慢性下呼吸道疾病	75.0	77.0	68.3	66.0	73.5	77.0	69.8	70.5
敗血症	67.6	73.0	72.7	75.0	73.6	76.5	52.5	50.0

死亡原因	魯凱族		卑南族		鄒族		賽夏族	
	平均死亡年齡	死亡年齡中位數	平均死亡年齡	死亡年齡中位數	平均死亡年齡	死亡年齡中位數	平均死亡年齡	死亡年齡中位數
單位	歲	歲	歲	歲	歲	歲	歲	歲
全死因	62.5	64.0	62.6	65.0	57.7	56.5	60.4	61.0
惡性腫瘤	62.4	65.0	65.6	65.5	70.0	71.0	57.3	60.0
心臟疾病（高血壓性疾病除外）	77.1	78.0	66.6	70.0	55.6	47.0	64.4	66.5
慢性肝病及肝硬化	49.6	50.5	49.3	47.0	47.9	41.0	47.3	42.0
腦血管疾病	71.0	80.0	57.0	45.0	62.4	58.0	60.2	57.5
事故傷害	48.2	51.5	44.0	41.5	54.0	52.0	47.8	48.0
肺炎	70.3	75.0	66.6	66.0	59.5	59.5	77.0	77.0
糖尿病	73.3	73.0	72.2	72.5	75.0	75.0	61.5	61.5
高血壓性疾病	72.7	70.5	68.4	65.0	65.5	67.0	73.3	76.0
慢性下呼吸道疾病	72.4	79.0	79.0	79.0	71.7	75.0	83.5	83.5
敗血症	48.0	48.0	78.0	78.0	44.5	44.5	57.5	57.5

附表 2-27 104 年原住民族主要死因平均死亡年齡、死亡年齡中位數—按族別分 (續)

死亡原因	雅美族		邵族		葛瑪蘭族		太魯閣族	
	平均死亡年齡	死亡年齡中位數	平均死亡年齡	死亡年齡中位數	平均死亡年齡	死亡年齡中位數	平均死亡年齡	死亡年齡中位數
單位	歲	歲	歲	歲	歲	歲	歲	歲
全死因	60.7	60.0	52.8	54.5	56.3	53.0	60.3	62.0
惡性腫瘤	63.0	61.0	65.0	65.0	58.2	58.0	59.6	61.5
心臟疾病 (高血壓性疾病除外)	81.0	81.0	-	-	78.0	78.0	67.6	63.0
慢性肝病及肝硬化	43.5	43.5	-	-	-	-	54.6	55.0
腦血管疾病	57.0	57.0	44.0	44.0	59.0	59.0	69.2	67.5
事故傷害	29.8	25.0	15.0	15.0	47.7	48.0	36.1	43.0
肺炎	56.0	56.0	87.0	87.0	-	-	62.5	66.0
糖尿病	-	-	-	-	-	-	62.6	65.0
高血壓性疾病	85.0	84.0	-	-	-	-	60.1	63.0
慢性下呼吸道疾病	88.0	88.0	-	-	-	-	68.7	68.0
敗血症	67.0	67.0	-	-	-	-	70.8	73.0

死亡原因	薩奇萊雅族		賽德克族		拉阿魯哇族		卡那卡那富族		其他	
	平均死亡年齡	死亡年齡中位數	平均死亡年齡	死亡年齡中位數	平均死亡年齡	死亡年齡中位數	平均死亡年齡	死亡年齡中位數	平均死亡年齡	死亡年齡中位數
單位	歲	歲	歲	歲	歲	歲	歲	歲	歲	歲
全死因	73.0	69.0	61.6	62.0	59.8	51.5	60.0	60.0	61.2	58.0
惡性腫瘤	64.0	68.0	65.6	67.0	-	-	-	-	64.4	61.0
心臟疾病 (高血壓性疾病除外)	84.0	84.0	72.4	76.0	91.0	91.0	-	-	60.6	60.5
慢性肝病及肝硬化	-	-	48.0	51.0	54.0	54.0	-	-	53.0	50.0
腦血管疾病	61.0	61.0	69.0	74.0	-	-	-	-	72.8	72.0
事故傷害	-	-	45.8	39.0	-	-	-	-	49.0	55.0
肺炎	69.0	69.0	78.7	81.0	-	-	-	-	67.6	62.5
糖尿病	-	-	66.0	65.5	45.0	45.0	60.0	60.0	71.2	73.5
高血壓性疾病	-	-	80.7	84.0	-	-	-	-	61.2	60.5
慢性下呼吸道疾病	-	-	86.5	88.5	-	-	-	-	42.5	42.5
敗血症	-	-	56.0	56.0	-	-	-	-	58.8	60.0

附表 2-28 104 年原住民族 70 歲以下人口主要死因之潛在生命年數損失及平均生命年數損失—按性別分

死亡原因	合計		男性		女性	
	潛在生命年數 損失	平均生命 年數損失	潛在生命年數 損失	平均生命 年數損失	潛在生命年數 損失	平均生命 年數損失
單位	年	年	年	年	年	年
全死因	50131	19.8	35471	20.6	14660	18.2
惡性腫瘤	8777	15.4	5358	15.9	3419	14.5
心臟疾病(高血壓性疾病除外)	4083	16.4	2897	17.2	1186	14.6
慢性肝病及肝硬化	7138	21.8	5483	23.0	1655	18.6
腦血管疾病	2553	16.2	1800	16.4	753	15.7
事故傷害	7710	30.7	5767	30.8	1943	30.4
肺炎	1288	15.2	984	15.1	304	15.2
糖尿病	1697	14.8	1174	15.7	523	13.1
高血壓性疾病	1384	16.3	1081	17.4	303	13.2
慢性下呼吸道疾病	780	12.6	507	12.4	273	13.0
敗血症	873	16.5	737	17.5	136	12.4

附表 2-29 104 年原住民族 70 歲以下人口主要死因之潛在生命年數損失及平均生命年數損失—按城鄉別分

死亡原因	北部區域		中部區域		南部區域		東部區域		福建省	
	潛在生命年數 損失	平均生命 年數損失	潛在生命年數 損失	平均生命 年數損失	潛在生命年數 損失	平均生命 年數損失	潛在生命年數 損失	平均生命 年數損失	潛在生命年數 損失	平均生命 年數損失
單位	年	年	年	年	年	年	年	年	年	年
全死因	14756	21.2	7844	22.2	10116	20.1	17324	17.8	91	45.5
惡性腫瘤	2403	16.6	1182	18.2	1797	14.3	3374	14.4	21	21.0
心臟疾病(高血壓性疾病除外)	1518	17.7	635	16.3	733	18.3	1197	14.2	-	-
慢性肝病及肝硬化	1608	22.6	743	25.6	1793	22.4	2994	20.4	-	-
腦血管疾病	1017	16.7	408	19.4	327	13.6	801	15.4	-	-
事故傷害	2535	31.7	1404	35.1	1112	32.7	2589	27.0	70	70.0
肺炎	235	14.7	149	13.5	229	14.3	675	16.1	-	-
糖尿病	278	12.6	353	17.6	435	16.1	631	13.7	-	-
高血壓性疾病	430	17.2	119	13.2	317	21.1	518	14.4	-	-
慢性下呼吸道疾病	177	14.8	124	13.8	208	13.9	271	10.4	-	-
敗血症	228	17.5	153	19.1	157	14.3	335	16.0	-	-

附表 2-30 104 年原住民族 70 歲以下人口主要死因之潛在生命年數損失及平均生命年數損失—按區域別分

死亡原因	北部區域		中部區域		南部區域		東部區域		福建省	
	潛在生命年數 損失	平均生命 年數損失	潛在生命年數 損失	平均生命 年數損失	潛在生命年數 損失	平均生命 年數損失	潛在生命年數 損失	平均生命 年數損失	潛在生命年數 損失	平均生命 年數損失
單位	年	年	年	年	年	年	年	年	年	年
全死因	14756	21.2	7844	22.2	10116	20.1	17324	17.8	91	45.5
惡性腫瘤	2403	16.6	1182	18.2	1797	14.3	3374	14.4	21	21.0
心臟疾病(高血壓性疾病除外)	1518	17.7	635	16.3	733	18.3	1197	14.2	-	-
慢性肝病及肝硬化	1608	22.6	743	25.6	1793	22.4	2994	20.4	-	-
腦血管疾病	1017	16.7	408	19.4	327	13.6	801	15.4	-	-
事故傷害	2535	31.7	1404	35.1	1112	32.7	2589	27.0	70	70.0
肺炎	235	14.7	149	13.5	229	14.3	675	16.1	-	-
糖尿病	278	12.6	353	17.6	435	16.1	631	13.7	-	-
高血壓性疾病	430	17.2	119	13.2	317	21.1	518	14.4	-	-
慢性下呼吸道疾病	177	14.8	124	13.8	208	13.9	271	10.4	-	-
敗血症	228	17.5	153	19.1	157	14.3	335	16.0	-	-

附表 2-31 104 年原住民族 70 歲以下人口主要死因之潛在生命年數損失及平均生命年數損失—按族別分

死亡原因	阿美族		泰雅族		排灣族		布農族	
	潛在生命年數 損失	平均生命 年數損失	潛在生命年數 損失	平均生命 年數損失	潛在生命年數 損失	平均生命 年數損失	潛在生命年數 損失	平均生命 年數損失
單位	年	年	年	年	年	年	年	年
全死因	13620	18.8	9210	20.7	9025	19.6	7143	22.5
惡性腫瘤	2623	14.3	1058	17.1	2140	15.7	900	16.7
心臟疾病(高血壓性疾病除外)	1262	14.8	908	17.1	647	16.6	619	18.8
慢性肝病及肝硬化	1465	19.0	1294	24.4	1534	21.6	1295	27.0
腦血管疾病	631	16.6	727	16.5	297	14.8	407	18.5
事故傷害	2402	29.7	1668	32.1	1108	29.9	839	35.0
肺炎	420	15.6	100	12.5	122	11.1	190	14.6
糖尿病	318	12.2	403	15.5	295	17.4	360	17.1
高血壓性疾病	264	15.5	214	17.8	281	21.6	253	16.9
慢性下呼吸道疾病	178	11.9	149	11.5	222	13.1	69	11.5
敗血症	275	18.3	72	10.3	81	10.1	236	23.6

死亡原因	魯凱族		卑南族		鄒族		賽夏族	
	潛在生命年數 損失	平均生命 年數損失	潛在生命年數 損失	平均生命 年數損失	潛在生命年數 損失	平均生命 年數損失	潛在生命年數 損失	平均生命 年數損失
單位	年	年	年	年	年	年	年	年
全死因	1460	21.8	1105	19.1	961	21.8	740	17.6
惡性腫瘤	376	17.1	262	12.5	55	13.8	179	16.3
心臟疾病(高血壓性疾病除外)	12	12.0	72	18.0	85	21.2	53	10.6
慢性肝病及肝硬化	205	22.8	150	25.0	161	26.8	68	22.7
腦血管疾病	36	18.0	87	29.0	52	13.0	68	17.0
事故傷害	131	21.8	178	35.6	48	16.0	89	22.2
肺炎	111	18.5	71	17.8	46	15.3	0	0.0
糖尿病	12	12.0	7	3.5	5	5.0	23	23.0
高血壓性疾病	32	10.7	24	8.0	75	25.0	24	12.0
慢性下呼吸道疾病	31	31.0	0	0.0	21	21.0	0	0.0
敗血症	22	22.0	0	0.0	51	25.5	25	12.5

附表 2-27 104 年原住民族 70 歲以下人口主要死因之潛在生命年數損失及平均生命年數損失—按族別分（續）

死亡原因	雅美族		邵族		葛瑪蘭族		太魯閣族	
	潛在生命年數損失	平均生命年數損失	潛在生命年數損失	平均生命年數損失	潛在生命年數損失	平均生命年數損失	潛在生命年數損失	平均生命年數損失
單位	年	年	年	年	年	年	年	年
全死因	566	24.6	86	28.7	161	17.9	3231	18.6
惡性腫瘤	97	16.2	5	5.0	49	16.3	545	17.0
心臟疾病(高血壓性疾病除外)	0	0.0	-	-	0	0.0	211	16.2
慢性肝病及肝硬化	53	26.5	-	-	-	-	459	17.0
腦血管疾病	13	13.0	26	26.0	11	11.0	130	10.8
事故傷害	161	40.2	55	55.0	67	22.3	677	33.9
肺炎	14	14.0	0	0.0	-	-	138	19.7
糖尿病	-	-	-	-	-	-	174	14.5
高血壓性疾病	0	0.0	-	-	-	-	143	13.0
慢性下呼吸道疾病	0	0.0	-	-	-	-	55	7.9
敗血症	3	3.0	-	-	-	-	32	16.0

死亡原因	薩奇萊雅族		賽德克族		拉阿魯哇族		卡那卡那富族		其他	
	潛在生命年數損失	平均生命年數損失	潛在生命年數損失	平均生命年數損失	潛在生命年數損失	平均生命年數損失	潛在生命年數損失	平均生命年數損失	潛在生命年數損失	平均生命年數損失
單位	年	年	年	年	年	年	年	年	年	年
全死因	28	5.6	1024	21.8	62	20.7	10	10.0	1699	16.3
惡性腫瘤	18	6.0	158	19.8	-	-	-	-	312	13.0
心臟疾病(高血壓性疾病除外)	0	0.0	30	10.0	0	0.0	-	-	184	20.4
慢性肝病及肝硬化	-	-	132	22.0	16	16.0	-	-	306	17.0
腦血管疾病	9	9.0	16	16.0	-	-	-	-	43	10.8
事故傷害	-	-	140	35.0	-	-	-	-	147	21.0
肺炎	1	1.0	0	0.0	-	-	-	-	75	18.8
糖尿病	-	-	39	9.8	25	25.0	10	10.0	26	13.0
高血壓性疾病	-	-	13	13.0	-	-	-	-	61	12.2
慢性下呼吸道疾病	-	-	0	0.0	-	-	-	-	55	27.5
敗血症	-	-	14	14.0	-	-	-	-	62	15.5

附表 2-32 104 年原住民族主要癌症死因平均死亡年齡、死亡年齡中位數—按性別分

癌症死亡原因	合計		男性		女性	
	平均死亡年齡	死亡年齡中位數	平均死亡年齡	死亡年齡中位數	平均死亡年齡	死亡年齡中位數
單位	歲	歲	歲	歲	歲	歲
全癌症死因	63.3	63.0	61.4	60.0	65.6	66.0
氣管、支氣管和肺癌	65.7	66.0	63.9	62.0	67.1	67.0
肝和肝內膽管癌	64.1	66.0	61.2	60.0	68.2	71.0
口腔癌	60.8	60.0	57.1	56.0	67.7	66.0
胃癌	67.7	66.0	66.8	67.0	69.0	65.0
結腸、直腸和肛門癌	65.5	64.0	65.3	63.0	65.7	68.0
前列腺(攝護腺)癌	73.4	74.5	73.4	74.5	-	-
女性乳癌	58.1	60.0	-	-	58.1	60.0
子宮頸及部位未明示子宮癌	57.6	55.0	-	-	57.6	55.0
食道癌	58.6	58.0	56.9	56.5	65.6	66.5
鼻咽癌	54.4	53.0	52.5	52.5	57.9	53.0

附表 2-33 104 年原住民族主要癌症死因平均死亡年齡、死亡年齡中位數—按城鄉別分

癌症死亡原因	合計		都會區		平地鄉		山地鄉	
	平均死亡年齡	死亡年齡中位數	平均死亡年齡	死亡年齡中位數	平均死亡年齡	死亡年齡中位數	平均死亡年齡	死亡年齡中位數
單位	歲	歲	歲	歲	歲	歲	歲	歲
全癌症死因	63.3	63.0	57.5	57.0	67.0	68.0	63.7	63.0
氣管、支氣管和肺癌	65.7	66.0	60.4	60.0	70.1	72.0	65.7	63.5
肝和肝內膽管癌	64.1	66.0	61.4	64.0	66.2	68.0	63.8	66.0
口腔癌	60.8	60.0	58.6	59.5	63.5	62.5	58.5	59.0
胃癌	67.7	66.0	59.1	57.0	70.3	66.5	70.0	70.0
結腸、直腸和肛門癌	65.5	64.0	60.1	60.0	68.6	68.0	64.9	64.0
前列腺(攝護腺)癌	73.4	74.5	74.5	74.5	74.6	74.5	72.4	75.0
女性乳癌	58.1	60.0	55.5	53.0	59.6	63.0	60.0	60.0
子宮頸及部位未明示子宮癌	57.6	55.0	55.8	55.0	61.8	55.0	56.5	57.0
食道癌	58.6	58.0	54.6	56.0	58.1	58.0	63.7	64.5
鼻咽癌	54.4	53.0	48.8	49.5	63.4	60.0	54.7	53.0

附表 2-34 104 年原住民族主要癌症死因平均死亡年齡、死亡年齡中位數—按區域別分

癌症死亡原因	北部區域		中部區域		南部區域		東部區域		福建省	
	平均死亡年齡	死亡年齡中位數	平均死亡年齡	死亡年齡中位數	平均死亡年齡	死亡年齡中位數	平均死亡年齡	死亡年齡中位數	平均死亡年齡	死亡年齡中位數
單位	歲	歲	歲	歲	歲	歲	歲	歲		
全癌症死因	59.9	59.0	60.3	60.0	63.7	64.0	65.6	65.0	49	49.0
氣管、支氣管和肺癌	63.3	62.0	57.9	56.5	68.0	68.0	68.7	71.0	49	49.0
肝和肝內膽管癌	61.5	63.5	63.6	65.0	63.0	66.0	65.9	68.0	-	-
口腔癌	59.2	59.0	52.4	49.0	60.7	63.0	62.5	63.0	-	-
胃癌	65.1	61.0	64.6	65.0	70.9	71.0	69.3	65.5	-	-
結腸、直腸和肛門癌	65.7	62.0	79.0	79.0	61.0	61.0	67.8	68.0	-	-
前列腺(攝護腺)癌	73.6	76.0	77.8	77.0	72.3	72.0	72.1	74.0	-	-
女性乳癌	54.7	57.0	59.8	54.5	61.8	63.5	58.3	62.0	-	-
子宮頸及部位未明示子宮癌	50.4	55.0	59.7	57.0	64.4	60.0	54.5	52.5	-	-
食道癌	56.6	56.0	64.0	64.0	65.4	65.0	58.0	58.0	-	-
鼻咽癌	46.6	45.0	52.8	52.5	53.9	53.0	57.9	57.0	-	-

附表 2-35 104 年原住民族主要癌症死因平均死亡年齡、死亡年齡中位數—按族別分

癌症死亡原因	阿美族		泰雅族		排灣族		布農族	
	平均死亡年齡	死亡年齡中位數	平均死亡年齡	死亡年齡中位數	平均死亡年齡	死亡年齡中位數	平均死亡年齡	死亡年齡中位數
單位	歲	歲	歲	歲	歲	歲	歲	歲
全癌症死因	65.3	64.5	63.9	63.0	61.7	61.0	59.7	59.0
氣管、支氣管和肺癌	66.9	66.5	66.1	64.0	64.2	59.5	64.6	67.0
肝和肝內膽管癌	66.6	69.5	64.6	68.5	61.2	59.0	57.0	57.5
口腔癌	65.9	64.0	60.3	61.0	59.7	59.0	58.2	57.5
胃癌	65.9	63.0	70.2	76.5	61.1	62.0	68.2	67.5
結腸、直腸和肛門癌	67.7	68.0	66.2	57.5	62.8	64.0	73.7	79.0
前列腺(攝護腺)癌	74.8	74.5	73.8	75.0	73.6	72.0	51.0	51.0
女性乳癌	57.0	57.5	62.8	60.0	59.8	62.5	48.7	44.0
子宮頸及部位未明示子宮癌	33.0	33.0	56.8	59.0	67.2	70.0	51.7	57.0
食道癌	59.7	58.0	60.2	59.5	57.5	57.5	56.0	54.5
鼻咽癌	61.7	57.0	48.0	48.0	54.2	53.0	51.8	52.5

附表 2-31 104 年原住民族主要癌症死因平均死亡年齡、死亡年齡中位數—按族別分 (續)

癌症死亡原因	魯凱族		卑南族		鄒族		賽夏族	
	平均死亡年齡	死亡年齡中位數	平均死亡年齡	死亡年齡中位數	平均死亡年齡	死亡年齡中位數	平均死亡年齡	死亡年齡中位數
單位	歲	歲	歲	歲	歲	歲	歲	歲
全癌症死因	62.4	65.0	65.6	65.5	70.0	71.0	57.3	60.0
氣管、支氣管和肺癌	60.7	58.0	74.3	79.0	87.0	87.0	66.8	64.5
肝和肝內膽管癌	67.1	70.0	66.5	68.0	57.0	57.0	53.3	59.0
口腔癌	59.2	54.0	62.6	65.0	-	-	46.7	46.0
胃癌	81.0	79.5	64.0	64.0	92.0	92.0	67.0	67.0
結腸、直腸和肛門癌	-	-	70.3	75.0	71.0	71.0	-	-
前列腺(攝護腺)癌	-	-	76.5	76.5	77.0	77.0	-	-
女性乳癌	-	-	62.0	62.0	-	-	-	-
子宮頸及部位未明示子宮癌	-	-	59.7	55.0	-	-	-	-
食道癌	70.5	70.5	54.0	54.0	51.0	51.0	-	-
鼻咽癌	51.8	53.0	67.0	67.0	-	-	-	-

癌症死亡原因	雅美族		邵族		葛瑪蘭族		太魯閣族	
	平均死亡年齡	死亡年齡中位數	平均死亡年齡	死亡年齡中位數	平均死亡年齡	死亡年齡中位數	平均死亡年齡	死亡年齡中位數
單位	歲	歲	歲	歲	歲	歲	歲	歲
全癌症死因	63.0	61.0	65.0	65.0	58.2	58.0	59.6	61.5
氣管、支氣管和肺癌	81.5	81.5	-	-	67.0	67.0	51.8	52.5
肝和肝內膽管癌	55.0	55.0	65.0	65.0	47.0	47.0	63.3	63.0
口腔癌	63.0	63.0	-	-	72.0	72.0	49.8	47.5
胃癌	-	-	-	-	-	-	69.7	67.0
結腸、直腸和肛門癌	46.0	46.0	-	-	-	-	63.0	63.0
前列腺(攝護腺)癌	-	-	-	-	-	-	65.5	65.5
女性乳癌	-	-	-	-	-	-	-	-
子宮頸及部位未明示子宮癌	-	-	-	-	-	-	48.0	48.0
食道癌	-	-	-	-	-	-	-	-
鼻咽癌	-	-	-	-	-	-	-	-

附表 2-31 104 年原住民族主要癌症死因平均死亡年齡、死亡年齡中位數—按族別分 (續)

癌症死亡原因	薩奇萊雅族		賽德克族		拉阿魯哇族		卡那卡那富族		其他	
	平均 單位 歲	死亡年齡 歲	平均 歲	死亡年齡 歲	平均 歲	死亡年齡 歲	平均 歲	死亡年齡 歲	平均	死亡年齡
全癌症死因	64.0	68.0	65.6	67.0	-	-	-	-	64.4	61.0
氣管、支氣管和肺癌	55.0	55.0	58.7	53.0	-	-	-	-	67.0	62.0
肝和肝內膽管癌	-	-	72.2	74.5	-	-	-	-	70.4	75.0
口腔癌	-	-	-	-	-	-	-	-	60.3	56.0
胃癌	-	-	51.0	51.0	-	-	-	-	72.5	72.5
結腸、直腸和肛門癌	-	-	-	-	-	-	-	-	60.7	61.0
前列腺(攝護腺)癌	-	-	81.0	80.0	-	-	-	-	69.5	69.5
女性乳癌	-	-	-	-	-	-	-	-	-	-
子宮頸及部位未明示子	-	-	-	-	-	-	-	-	50.0	50.0
食道癌	-	-	-	-	-	-	-	-	55.0	56.0
鼻咽癌	-	-	-	-	-	-	-	-	55.0	52.0

附表 2-36 104 年原住民族 70 歲以下人口主要癌症死因之潛在生命年數損失及平均生命年數損失—按性別別分

癌症死亡原因	合計		男性		女性	
	潛在生命年數損失 單位 年	平均生命年數損失 年	潛在生命年數損失 年	平均生命年數損失 年	潛在生命年數損失 年	平均生命年數損失 年
全癌症死因	8777	15.4	5358	15.9	3419	14.5
氣管、支氣管和肺癌	1294	13.8	651	14.8	643	12.9
肝和肝內膽管癌	1324	14.9	1007	17.1	317	10.6
口腔癌	921	15.6	734	17.1	187	11.7
胃癌	514	12.2	301	11.6	213	13.3
結腸、直腸和肛門癌	580	13.8	245	10.2	335	18.6
前列腺(攝護腺)癌	71	8.9	71	8.9	-	-
女性乳癌	356	14.8	-	-	356	14.8
子宮頸及部位未明示子宮癌	310	19.4	-	-	310	19.4
食道癌	498	15.6	445	16.5	53	10.6
鼻咽癌	613	18.0	419	17.5	194	19.4

附表 2-37 104 年原住民族 70 歲以下人口主要癌症死因之潛在生命年數損失及平均生命年數損失—按城鄉別分。

癌症死亡原因	合計		都會區		平地鄉		山地鄉	
	潛在生命年數損失	平均生命年數損失	潛在生命年數損失	平均生命年數損失	潛在生命年數損失	平均生命年數損失	潛在生命年數損失	平均生命年數損失
單位	年	年	年	年	年	年	年	年
全癌症死因	8777	15.4	3038	16.5	2320	13.4	3419	16.0
氣管、支氣管和肺癌	1294	13.8	513	14.2	267	10.7	514	15.6
肝和肝內膽管癌	1324	14.9	324	14.1	384	13.7	616	16.2
口腔癌	921	15.6	170	15.5	358	15.6	393	15.7
胃癌	514	12.2	188	13.4	104	8.7	222	13.9
結腸、直腸和肛門癌	580	13.8	161	14.6	198	12.4	221	14.7
前列腺(攝護腺)癌	71	8.9	10	5.0	10	5.0	51	15.3
女性乳癌	356	14.8	173	17.3	113	16.1	70	17.4
子宮頸及部位未明示子宮癌	310	19.4	77	19.2	60	20.0	173	19.2
食道癌	498	15.6	154	15.4	252	15.8	92	12.8
鼻咽癌	613	18.0	254	21.2	63	12.6	296	10.0

附表 2-38 104 年原住民族 70 歲以下人口主要癌症死因之潛在生命年數損失及平均生命年數損失—按區域別分

癌症死亡原因	北部區域		中部區域		南部區域		東部區域		福建省	
	潛在生命年數損失	平均生命年數損失	潛在生命年數損失	平均生命年數損失	潛在生命年數損失	平均生命年數損失	潛在生命年數損失	平均生命年數損失	潛在生命年數損失	平均生命年數損失
單位	年	年	年	年	年	年	年	年	年	年
全癌症死因	2403	16.6	1182	18.2	1797	14.3	3374	14.4	21	21.0
氣管、支氣管和肺癌	478	14.5	227	17.5	164	11.7	404	12.2	21	21.0
肝和肝內膽管癌	266	15.6	174	15.8	365	15.2	519	14.0	-	-
口腔癌	126	14.0	123	17.6	220	14.7	452	16.1	-	-
胃癌	149	14.9	136	15.1	62	10.3	167	9.8	-	-
結腸、直腸和肛門癌	69	9.9	0	0.0	283	16.6	228	12.7	-	-
前列腺(攝護腺)癌	22	11.0	0	0.0	13	4.3	36	12.0	-	-
女性乳癌	138	15.3	55	18.3	50	10.0	113	16.1	-	-
子宮頸及部位未明示子宮癌	98	19.6	37	18.5	73	18.2	102	20.4	-	-
食道癌	179	17.9	6	6.0	32	10.7	281	15.6	-	-
鼻咽癌	117	23.4	69	17.2	209	16.1	218	18.2	-	-

附表 2-39 104 年原住民族 70 歲以下人口主要死因之潛在生命年數損失及平均生命年數損失—按族別分

癌症死亡原因	阿美族		泰雅族		排灣族		布農族	
	潛在生命年數損失	平均生命年數損失	潛在生命年數損失	平均生命年數損失	潛在生命年數損失	平均生命年數損失	潛在生命年數損失	平均生命年數損失
單位	年	年	年	年	年	年	年	年
全癌症死因	2623	14.3	1058	17.1	2140	15.7	900	16.7
氣管、支氣管和肺癌	411	12.5	191	13.6	326	15.5	60	12.0
肝和肝內膽管癌	350	13.5	141	17.6	268	17.9	169	18.8
口腔癌	230	16.4	29	9.7	264	14.7	71	11.8
胃癌	196	10.9	83	20.8	69	11.5	67	11.2
結腸、直腸和肛門癌	196	13.1	53	13.2	250	15.6	11	11.0
前列腺(攝護腺)癌	12	6.0	19	19.0	6	3.0	19	19.0
女性乳癌	138	17.2	43	14.3	103	11.4	64	21.3
子宮頸及部位未明示子宮癌	37	37.0	85	17.0	51	17.0	55	18.3
食道癌	211	14.1	57	28.5	25	12.5	89	17.8
鼻咽癌	38	19.0	44	22.0	257	18.4	146	18.2

癌症死亡原因	魯凱族		卑南族		鄒族		賽夏族	
	潛在生命年數損失	平均生命年數損失	潛在生命年數損失	平均生命年數損失	潛在生命年數損失	平均生命年數損失	潛在生命年數損失	平均生命年數損失
單位	年	年	年	年	年	年	年	年
全癌症死因	376	17.1	262	12.5	55	13.8	179	16.3
氣管、支氣管和肺癌	71	17.8	7	7.0	0	0.0	21	7.0
肝和肝內膽管癌	60	10.0	65	10.8	26	13.0	50	16.7
口腔癌	57	19.0	43	14.3	-	-	70	23.3
胃癌	0	0.0	6	6.0	0	0.0	3	3.0
結腸、直腸和肛門癌	-	-	11	11.0	0	0.0	-	-
前列腺(攝護腺)癌	-	-	0	0.0	0	0.0	-	-
女性乳癌	-	-	8	8.0	-	-	-	-
子宮頸及部位未明示子宮癌	-	-	40	20.0	-	-	-	-
食道癌	5	5.0	32	16.0	19	19.0	-	-
鼻咽癌	73	18.2	10	10.0	-	-	-	-

附表 2-35 104 年原住民族 70 歲以下人口主要癌症死因之潛在生命年數損失及平均生命年數損失—按族別分 (續)

癌症死亡原因	雅美族		邵族		葛瑪蘭族		太魯閣族	
	潛在生命年數損失	平均生命年數損失	潛在生命年數損失	平均生命年數損失	潛在生命年數損失	平均生命年數損失	潛在生命年數損失	平均生命年數損失
單位	年	年	年	年	年	年	年	年
全癌症死因	97	16.2	5	5.0	49	16.3	545	17.0
氣管、支氣管和肺癌	0	0.0	-	-	3	3.0	73	18.2
肝和肝內膽管癌	15	15.0	5	5.0	46	23.0	95	11.9
口腔癌	7	7.0	-	-	0	0.0	121	24.2
胃癌	-	-	-	-	-	-	35	11.7
結腸、直腸和肛門癌	24	24.0	-	-	-	-	7	7.0
前列腺(攝護腺)癌	-	-	-	-	-	-	12	12.0
女性乳癌	-	-	-	-	-	-	-	-
子宮頸及部位未明示子宮癌	-	-	-	-	-	-	22	22.0
食道癌	-	-	-	-	-	-	-	-
鼻咽癌	-	-	-	-	-	-	-	-

癌症死亡原因	薩奇萊雅族		賽德克族		拉阿魯哇族		卡那卡那富族		其他	
	潛在生命年數損失	平均生命年數損失	潛在生命年數損失	平均生命年數損失	潛在生命年數損失	平均生命年數損失	潛在生命年數損失	平均生命年數損失	潛在生命年數損失	平均生命年數損失
單位	年	年	年	年	年	年	年	年	年	年
全癌症死因	18	6.0	158	19.8	-	-	-	-	312	13.0
氣管、支氣管和肺癌	15	15.0	55	27.5	-	-	-	-	61	12.2
肝和肝內膽管癌	-	-	15	15.0	-	-	-	-	19	19.0
口腔癌	-	-	-	-	-	-	-	-	29	9.7
胃癌	-	-	38	19.0	-	-	-	-	17	17.0
結腸、直腸和肛門癌	-	-	-	-	-	-	-	-	28	9.3
前列腺(攝護腺)癌	-	-	0	0.0	-	-	-	-	3	3.0
女性乳癌	-	-	-	-	-	-	-	-	-	-
子宮頸及部位未明示子宮癌	-	-	-	-	-	-	-	-	20	20.0
食道癌	-	-	-	-	-	-	-	-	60	15.0
鼻咽癌	-	-	-	-	-	-	-	-	45	15.0

附表 2-40 104 年合計原住民族新生兒及嬰兒死亡人數和死亡率—按城鄉別及性別分

城鄉別	新生兒			嬰兒		
	全體	男	女	全體	男	女
	死亡人數 (人)					
總計	25	15	10	48	30	18
都會區	5	3	2	17	9	8
平地鄉	3	1	2	8	4	4
山地鄉	17	11	6	23	17	6
	死亡率 (人/每千活產數)					
總計	3.9	4.6	3.2	7.5	9.1	5.8
都會區	1.4	1.6	1.1	4.7	4.9	4.5
平地鄉	3.2	2.1	4.2	8.4	8.5	8.3
山地鄉	9.2	11.4	6.8	12.5	17.7	6.8

附表 2-41 104 年合計原住民族新生兒及嬰兒死亡人數及死亡率—按族別及性別分

族別	新生兒			嬰兒		
	全體	男	女	全體	男	女
	死亡人數 (人)					
合計	25	15	10	48	30	18
阿美族	4	2	2	13	7	6
泰雅族	4	3	1	5	3	2
排灣族	6	4	2	9	7	2
布農族	4	1	3	10	5	5
其他	7	5	2	11	8	3
	死亡率 (人/每千活產數)					
合計	3.9	4.6	3.2	7.5	9.1	5.8
阿美族	1.8	1.8	1.8	5.7	6.1	5.3
泰雅族	3.0	4.4	1.6	3.8	4.4	3.1
排灣族	4.8	6.1	3.3	7.1	10.7	3.3
布農族	5.5	2.7	8.4	13.8	13.6	13.9
其他	9.6	13.6	5.6	15.1	21.7	8.4

二、全民健康保險醫療統計附表

附表 3-1 97-104 年原住民族醫療使用總人數—按性別及年齡別

單位：人

年別	全體					男性					女性				
	合計	0-14	15-44	45-64	65+	合計	0-14	15-44	45-64	65+	合計	0-14	15-44	45-64	65+
97	420,542	106,202	197,520	87,373	29,447	197,756	54,543	91,748	39,898	11,567	222,786	51,659	105,772	47,475	17,880
98	436,077	108,669	204,860	92,275	30,273	205,280	55,845	95,441	42,064	11,930	230,797	52,824	109,419	50,211	18,343
99	447,963	109,193	210,396	98,040	30,334	210,525	56,129	98,145	44,447	11,804	237,438	53,064	112,251	53,593	18,530
100	463,595	109,735	219,717	103,649	30,494	217,988	56,402	102,775	46,989	11,822	245,607	53,333	116,942	56,660	18,672
101	476,440	108,436	226,765	109,193	32,046	224,354	55,820	106,468	49,613	12,453	252,086	52,616	120,297	59,580	19,593
102	488,085	109,944	233,351	113,240	31,550	229,945	56,582	110,118	51,150	12,095	258,140	53,362	123,233	62,090	19,455
103	499,055	108,134	237,721	118,021	35,179	235,895	55,578	112,948	53,741	13,628	263,160	52,556	124,773	64,280	21,551
104	506,958	107,437	241,034	121,726	36,761	239,650	55,304	114,737	55,375	14,234	267,308	52,133	126,297	66,351	22,527

附表 3-2 97-104 年原住民族醫療使用總人次—按性別及年齡別

單位：人次

年別	全體					男性					女性				
	合計 Total	0-14	15-44	45-64	65+	合計 Total	0-14	15-44	45-64	65+	合計 Total	0-14	15-44	45-64	65+
97	10,537,408	1,874,743	3,233,885	3,422,866	2,005,914	4,357,474	992,904	1,255,117	1,393,329	716,124	6,179,934	881,839	1,978,768	2,029,537	1,289,790
98	11,441,865	2,083,980	3,514,775	3,719,451	2,123,659	4,751,657	1,100,998	1,366,905	1,518,877	764,877	6,690,208	982,982	2,147,870	2,200,574	1,358,782
99	12,025,234	2,174,751	3,652,566	4,027,133	2,170,784	4,990,350	1,144,913	1,422,536	1,644,780	778,121	7,034,884	1,029,838	2,230,030	2,382,353	1,392,663
100	12,911,126	2,304,498	3,967,262	4,383,607	2,255,759	5,350,948	1,212,802	1,538,590	1,793,110	806,446	7,560,178	1,091,696	2,428,672	2,590,497	1,449,313
101	13,613,372	2,253,141	4,149,179	4,764,768	2,446,284	5,663,010	1,185,361	1,613,300	1,978,651	885,698	7,950,362	1,067,780	2,535,879	2,786,117	1,560,586
102	13,843,547	2,321,231	4,211,120	4,883,724	2,427,472	5,755,019	1,221,758	1,643,370	2,020,470	869,421	8,088,528	1,099,473	2,567,750	2,863,254	1,558,051
103	14,643,634	2,368,772	4,364,264	5,161,004	2,749,594	6,140,557	1,247,046	1,718,265	2,168,736	1,006,510	8,503,077	1,121,726	2,645,999	2,992,268	1,743,084
104	14,815,382	2,283,935	4,386,009	5,274,467	2,870,971	6,213,651	1,201,972	1,729,919	2,229,597	1,052,163	8,601,731	1,081,963	2,656,090	3,044,870	1,818,808

附表 3-3 97-104 年原住民族醫療使用總費用—按性別及年齡別

單位：千點

年別	全體					男性					女性				
	合計 Total	0-14	15-44	45-64	65+	合計 Total	0-14	15-44	45-64	65+	合計 Total	0-14	15-44	45-64	65+
97	8,800,507	1,104,286	2,872,966	3,031,951	1,791,305	4,076,569	603,284	1,325,788	1,445,072	702,424	4,723,938	501,002	1,547,177	1,586,879	1,088,880
98	9,610,772	1,210,667	3,037,450	3,403,000	1,959,654	4,472,244	656,503	1,409,640	1,628,304	777,798	5,138,527	554,164	1,627,810	1,774,697	1,181,857
99	9,889,478	1,230,566	3,123,679	3,617,253	1,917,979	4,588,466	663,149	1,440,300	1,714,042	770,975	5,301,012	567,417	1,683,379	1,903,211	1,147,004
100	10,504,084	1,292,122	3,354,576	3,908,186	1,949,200	4,859,815	710,434	1,535,734	1,834,186	779,461	5,644,269	581,688	1,818,842	2,074,000	1,169,739
101	11,210,401	1,291,305	3,505,453	4,223,395	2,190,248	5,177,635	701,368	1,587,025	2,016,179	873,062	6,032,767	589,937	1,918,428	2,207,216	1,317,186
102	11,051,716	1,337,747	3,512,396	4,209,641	1,991,932	5,064,080	730,269	1,563,767	1,983,779	786,265	5,987,636	607,478	1,948,629	2,225,861	1,205,667
103	12,625,504	1,382,679	3,795,994	4,866,324	2,580,508	5,845,275	742,257	1,708,191	2,361,383	1,033,443	6,780,229	640,422	2,087,803	2,504,940	1,547,065
104	13,096,655	1,357,623	3,881,003	5,103,570	2,754,459	6,108,115	734,803	1,742,264	2,516,397	1,114,650	6,988,540	622,820	2,138,738	2,587,173	1,639,808

附表 3-4 97-104 年原住民族西醫門診人數—按性別及年齡別

單位：人

年別	全體					男性					女性				
	合計	0-14	15-44	45-64	65+	合計	0-14	15-44	45-64	65+	合計	0-14	15-44	45-64	65+
97	406,015	103,545	187,629	85,533	29,308	188,728	53,155	85,304	38,768	11,501	217,287	50,390	102,325	46,765	17,807
98	423,208	106,627	195,939	90,491	30,151	197,100	54,753	89,511	40,963	11,873	226,108	51,874	106,428	49,528	18,278
99	434,481	107,042	201,185	96,055	30,199	201,981	54,970	92,059	43,213	11,739	232,500	52,072	109,126	52,842	18,460
100	451,126	107,984	211,157	101,612	30,373	210,142	55,440	97,188	45,760	11,754	240,984	52,544	113,969	55,852	18,619
101	463,073	106,637	217,455	107,056	31,925	216,002	54,836	100,438	48,338	12,390	247,071	51,801	117,017	58,718	19,535
102	474,242	108,217	223,625	110,976	31,424	221,249	55,652	103,758	49,819	12,020	252,993	52,565	119,867	61,157	19,404
103	485,192	106,592	227,941	115,649	35,010	227,147	54,733	106,583	52,299	13,532	258,045	51,859	121,358	63,350	21,478
104	492,604	105,799	231,029	119,190	36,586	230,704	54,409	108,250	53,895	14,150	261,900	51,390	122,779	65,295	22,436

附表 3-5 97-104 年原住民族西醫門總人次—按性別及年齡別

單位：人次

年別	全體					男性					女性				
	合計 Total	0-14	15-44	45-64	65+	合計 Total	0-14	15-44	45-64	65+	合計 Total	0-14	15-44	45-64	65+
97	9,121,486	1,604,886	2,607,012	3,063,473	1,846,115	3,738,200	850,957	1,003,280	1,232,220	651,743	5,383,286	753,929	1,603,732	1,831,253	1,194,372
98	9,865,956	1,787,362	2,815,452	3,315,064	1,948,078	4,063,548	945,078	1,086,670	1,338,585	693,215	5,802,408	842,284	1,728,782	1,976,479	1,254,863
99	10,384,103	1,870,946	2,928,073	3,594,137	1,990,947	4,275,969	986,102	1,133,402	1,452,021	704,444	6,108,134	884,844	1,794,671	2,142,116	1,286,503
100	11,154,443	1,982,133	3,190,981	3,910,481	2,070,848	4,597,342	1,044,097	1,235,199	1,586,419	731,627	6,557,101	938,036	1,955,782	2,324,062	1,339,221
101	11,758,663	1,934,207	3,326,815	4,254,480	2,243,161	4,872,240	1,019,508	1,296,413	1,752,588	803,731	6,886,423	914,699	2,030,402	2,501,892	1,439,430
102	11,968,121	1,976,530	3,370,708	4,377,328	2,243,555	4,964,650	1,042,592	1,325,322	1,800,351	796,385	7,003,471	933,938	2,045,386	2,576,977	1,447,170
103	12,614,186	1,993,921	3,487,952	4,610,316	2,521,997	5,276,410	1,053,628	1,383,929	1,925,186	913,667	7,337,776	940,293	2,104,023	2,685,130	1,608,330
104	12,753,066	1,914,453	3,500,505	4,708,164	2,629,944	5,337,932	1,010,201	1,393,165	1,980,826	953,740	7,415,134	904,252	2,107,340	2,727,338	1,676,204

附表 3-6 97-104 年原住民族西醫門診醫療點數—按性別及年齡別

單位：千點

年別	全體					男性					女性				
	合計	0-14	15-44	45-64	65+	合計	0-14	15-44	45-64	65+	合計	0-14	15-44	45-64	65+
97	4,334,522	519,453	1,238,556	1,681,976	894,537	1,843,436	281,366	529,499	704,319	328,252	2,491,086	238,086	709,057	977,657	566,285
98	4,728,193	572,906	1,323,873	1,862,632	968,782	2,019,836	309,214	572,166	782,963	355,493	2,708,357	263,692	751,707	1,079,669	613,289
99	4,964,586	600,662	1,379,210	2,010,164	974,550	2,130,028	323,836	604,405	844,240	357,547	2,834,558	276,826	774,805	1,165,924	617,003
100	5,379,197	654,785	1,500,418	2,201,524	1,022,470	2,328,962	357,802	666,636	930,387	374,138	3,050,235	296,984	833,782	1,271,138	648,331
101	5,744,028	655,070	1,580,499	2,394,546	1,113,913	2,495,666	356,305	705,674	1,025,862	407,825	3,248,362	298,765	874,825	1,368,684	706,088
102	5,870,851	678,926	1,622,545	2,477,566	1,091,814	2,569,677	372,450	734,892	1,063,061	399,274	3,301,174	306,475	887,653	1,414,506	692,540
103	6,543,737	685,787	1,720,404	2,786,273	1,351,273	2,897,823	376,980	788,939	1,222,032	509,872	3,645,914	308,807	931,464	1,564,242	841,401
104	6,834,380	674,437	1,769,631	2,936,154	1,454,158	3,050,589	371,583	816,829	1,314,792	547,386	3,783,791	302,855	952,802	1,621,362	906,773

附表 3-7 97-104 年原住民族中醫門診人數—按性別及年齡別

單位：人

年別	全體					男性					女性				
	合計	0-14	15-44	45-64	65+	合計	0-14	15-44	45-64	65+	合計	0-14	15-44	45-64	65+
97	104,171	12,526	61,589	24,566	5,490	44,055	6,709	25,627	9,719	2,000	60,116	5,817	35,962	14,847	3,490
98	110,720	12,987	65,511	26,593	5,629	45,804	6,907	26,533	10,274	2,090	64,916	6,080	38,978	16,319	3,539
99	112,286	12,684	66,964	27,103	5,535	45,784	6,696	26,748	10,342	1,998	66,502	5,988	40,216	16,761	3,537
100	119,064	13,007	70,395	29,699	5,963	47,999	6,776	27,854	11,181	2,188	71,065	6,231	42,541	18,518	3,775
101	124,289	12,898	74,422	30,808	6,161	49,797	6,740	29,215	11,592	2,250	74,492	6,158	45,207	19,216	3,911
102	126,614	12,679	76,431	31,355	6,149	50,046	6,527	29,714	11,613	2,192	76,568	6,152	46,717	19,742	3,957
103	129,928	12,367	78,313	32,428	6,820	51,663	6,433	30,618	12,111	2,501	78,265	5,934	47,695	20,317	4,319
104	128,852	11,541	77,207	32,803	7,301	51,062	6,108	30,132	12,156	2,666	77,790	5,433	47,075	20,647	4,635

附表 3-8 97-104 年原住民族中醫門診人次—按性別及年齡別

單位：人次

年別	全體					男性					女性				
	合計	0-14	15-44	45-64	65+	合計	0-14	15-44	45-64	65+	合計	0-14	15-44	45-64	65+
97	419,351	40,283	229,406	120,820	28,842	156,552	22,064	78,741	45,239	10,508	262,799	18,219	150,665	75,581	18,334
98	460,544	41,374	255,288	133,271	30,611	166,289	22,487	84,930	47,694	11,178	294,255	18,887	170,358	85,577	19,433
99	465,976	40,519	258,422	136,283	30,752	164,498	21,758	83,404	47,994	11,342	301,478	18,761	175,018	88,289	19,410
100	515,790	43,914	283,438	153,615	34,823	175,738	23,224	87,739	52,230	12,545	340,052	20,690	195,699	101,385	22,278
101	556,097	44,801	306,161	167,403	37,732	187,819	23,593	93,443	57,400	13,383	368,278	21,208	212,718	110,003	24,349
102	576,199	42,301	321,690	173,971	38,237	189,360	22,160	95,992	57,993	13,215	386,839	20,141	225,698	115,978	25,022
103	599,876	40,338	332,191	183,963	43,384	195,995	21,168	98,410	60,882	15,535	403,881	19,170	233,781	123,081	27,849
104	610,636	38,597	331,959	189,756	50,324	200,451	20,697	99,311	62,238	18,205	410,185	17,900	232,648	127,518	32,119

附表 3-9 97-104 年原住民族中醫門診醫療點數—按性別及年齡別

單位：千點

年別	全體					男性					女性				
	合計	0-14	15-44	45-64	65+	合計	0-14	15-44	45-64	65+	合計	0-14	15-44	45-64	65+
97	208,887	19,543	111,393	62,436	15,515	80,964	10,794	40,920	23,649	5,602	127,923	8,750	70,473	38,787	9,914
98	228,616	20,557	123,428	68,438	16,194	85,941	11,292	43,851	24,917	5,881	142,675	9,264	79,577	43,521	10,312
99	227,938	20,181	123,041	68,589	16,127	84,021	10,976	42,239	24,894	5,912	143,917	9,206	80,802	43,695	10,215
100	244,986	20,990	131,858	74,821	17,317	87,665	11,180	43,707	26,407	6,371	157,321	9,810	88,151	48,415	10,946
101	263,918	21,643	142,694	80,893	18,688	93,557	11,569	46,483	28,807	6,698	170,361	10,074	96,211	52,086	11,990
102	278,297	21,002	152,864	84,948	19,483	96,012	11,080	48,821	29,266	6,845	182,284	9,921	104,042	55,683	12,638
103	290,938	20,127	158,158	90,549	22,103	100,834	10,650	50,670	31,359	8,155	190,104	9,477	107,488	59,190	13,948
104	299,013	19,303	159,026	94,589	26,096	104,308	10,510	51,434	32,720	9,644	194,705	8,793	107,592	61,868	16,452

附表 3-10 97-104 年原住民族牙醫門診人數—按性別及年齡別

單位：人

年別	全體					男性					女性				
	合計	0-14	15-44	45-64	65+	合計	0-14	15-44	45-64	65+	合計	0-14	15-44	45-64	65+
97	137,247	42,597	61,502	25,186	7,962	60,621	20,995	25,027	11,352	3,247	76,626	21,602	36,475	13,834	4,715
98	145,592	44,399	65,837	26,799	8,557	64,650	22,093	27,033	11,931	3,593	80,942	22,306	38,804	14,868	4,964
99	157,989	46,853	69,760	31,352	10,024	70,472	23,212	29,124	13,988	4,148	87,517	23,641	40,636	17,364	5,876
100	163,656	48,377	72,526	32,846	9,907	73,343	24,064	30,380	14,827	4,072	90,313	24,313	42,146	18,019	5,835
101	172,604	50,060	77,123	35,157	10,264	77,121	24,893	32,334	15,738	4,156	95,483	25,167	44,789	19,419	6,108
102	183,148	56,946	80,021	36,123	10,058	82,248	28,599	33,457	16,163	4,029	100,900	28,347	46,564	19,960	6,029
103	191,981	61,115	82,579	37,243	11,044	87,286	30,673	35,129	16,948	4,536	104,695	30,442	47,450	20,295	6,508
104	196,003	61,220	85,069	38,270	11,444	88,562	30,820	35,954	17,187	4,601	107,441	30,400	49,115	21,083	6,843

附表 3-11 97-104 年原住民族牙醫門診人次—按性別及年齡別

單位：人次

年別	全體					男性					女性				
	合計	0-14	15-44	45-64	65+	合計	0-14	15-44	45-64	65+	合計	0-14	15-44	45-64	65+
97	411,508	117,029	185,715	81,230	27,534	176,829	57,252	72,477	35,589	11,511	234,679	59,777	113,238	45,641	16,023
98	443,148	123,102	201,950	88,266	29,830	192,072	60,425	79,940	38,864	12,843	251,076	62,677	122,010	49,402	16,987
99	472,400	128,307	211,393	99,329	33,371	205,046	62,682	84,421	43,494	14,449	267,354	65,625	126,972	55,835	18,922
100	497,498	134,204	220,739	108,599	33,956	217,048	66,033	88,782	47,905	14,328	280,450	68,171	131,957	60,694	19,628
101	532,945	141,978	238,366	117,132	35,469	233,028	69,834	96,125	52,095	14,974	299,917	72,144	142,241	65,037	20,495
102	571,915	168,537	246,563	121,112	35,703	250,406	83,206	99,144	53,266	14,790	321,509	85,331	147,419	67,846	20,913
103	626,946	199,557	257,432	127,868	42,089	277,773	98,202	105,032	56,857	17,682	349,173	101,355	152,400	71,011	24,407
104	639,102	202,973	263,846	129,660	42,623	281,263	100,682	105,580	57,174	17,827	357,839	102,291	158,266	72,486	24,796

附表 3-12 97-104 年原住民族牙醫門診醫療點數—按性別及年齡別

單位：千點

年別	全體					男性					女性				
	合計	0-14	15-44	45-64	65+	合計 Total	0-14	15-44	45-64	65+	合計 Total	0-14	15-44	45-64	65+
97	439,405	125,791	207,764	79,713	26,137	187,475	61,666	80,343	34,340	11,125	251,931	64,125	127,421	45,373	15,011
98	476,558	134,336	227,336	86,345	28,542	206,245	65,915	90,048	37,703	12,579	270,313	68,421	137,288	48,641	15,963
99	497,490	140,276	233,698	93,459	30,057	214,866	68,821	92,456	40,326	13,263	282,624	71,455	141,241	53,133	16,794
100	524,380	146,079	243,354	103,901	31,047	228,025	71,733	97,478	45,459	13,355	296,355	74,346	145,876	58,442	17,691
101	567,045	155,234	265,671	113,493	32,646	247,574	76,559	106,916	50,042	14,058	319,471	78,676	158,755	63,451	18,588
102	603,443	172,739	276,562	119,870	34,272	262,637	85,282	111,053	51,971	14,331	340,805	87,457	165,509	67,898	19,941
103	642,858	184,966	289,355	127,680	40,857	281,504	90,746	117,425	55,881	17,452	361,354	94,220	171,930	71,799	23,405
104	655,427	184,283	298,748	131,161	41,236	285,891	91,655	119,327	57,499	17,410	369,536	92,627	179,421	73,662	23,826

附表 3-13 97-104 年原住民族住院人數—按性別及年齡別

單位：人

年別	全體					男性					女性				
	合計	0-14	15-44	45-64	65+	合計	0-14	15-44	45-64	65+	合計	0-14	15-44	45-64	65+
97	51,960	10,271	21,006	12,856	7,827	23,888	5,685	8,481	6,539	3,183	28,072	4,586	12,525	6,317	4,644
98	54,959	11,175	21,882	13,733	8,169	25,805	6,156	9,187	7,126	3,336	29,154	5,019	12,695	6,607	4,833
99	55,879	11,456	21,786	14,534	8,103	26,142	6,240	9,071	7,483	3,348	29,737	5,216	12,715	7,051	4,755
100	57,377	11,920	22,279	15,102	8,076	26,392	6,460	8,936	7,715	3,281	30,985	5,460	13,343	7,387	4,795
101	58,062	10,834	22,638	15,808	8,782	26,326	5,834	8,651	8,232	3,609	31,736	5,000	13,987	7,576	5,173
102	56,354	11,160	22,080	15,367	7,747	25,548	6,049	8,473	7,861	3,165	30,806	5,111	13,607	7,506	4,582
103	59,457	11,290	22,450	16,455	9,262	27,180	6,131	8,637	8,643	3,769	32,277	5,159	13,813	7,812	5,493
104	60,385	10,894	22,732	17,044	9,715	27,324	5,876	8,523	8,911	4,014	33,061	5,018	14,209	8,133	5,701

附表 3-14 97-104 年原住民族住院人次—按性別及年齡別

單位：人次

年別	全體					男性					女性				
	合計	0-14	15-44	45-64	65+	合計	0-14	15-44	45-64	65+	合計	0-14	15-44	45-64	65+
97	250,047	39,810	79,427	74,599	56,211	122,749	22,140	36,645	40,714	23,250	127,298	17,670	42,782	33,885	32,961
98	277,303	42,822	85,211	86,687	62,583	137,987	23,348	40,450	47,823	26,366	139,316	19,474	44,761	38,864	36,217
99	287,297	46,212	88,236	92,358	60,491	143,709	25,497	41,445	50,808	25,959	143,588	20,715	46,791	41,550	34,532
100	294,320	48,187	90,801	96,290	59,042	144,849	26,458	41,016	52,195	25,180	149,471	21,729	49,785	44,095	33,862
101	303,906	43,365	91,834	102,025	66,682	148,774	23,640	40,119	56,733	28,282	155,132	19,725	51,715	45,292	38,400
102	280,903	45,561	88,147	93,733	53,462	136,886	24,888	37,603	51,407	22,988	144,017	20,673	50,544	42,326	30,474
103	321,429	45,470	92,523	111,081	72,355	159,636	24,837	40,361	62,659	31,779	161,793	20,633	52,162	48,422	40,576
104	330,463	43,300	94,484	116,275	76,404	162,609	23,335	40,522	64,894	33,858	167,854	19,965	53,962	51,381	42,546

附表 3-15 97-104 年原住民族住院醫療點數—按性別及年齡別

單位：千點

年別	全體					男性					女性				
	合計	0-14	15-44	45-64	65+	合計	0-14	15-44	45-64	65+	合計	0-14	15-44	45-64	65+
97	3,412,477	373,943	1,154,597	1,096,639	787,299	1,755,300	211,843	588,949	625,300	329,208	1,657,177	162,100	565,648	471,339	458,090
98	3,703,966	405,738	1,176,627	1,253,614	867,986	1,917,662	226,085	606,066	713,723	371,788	1,786,304	179,653	570,562	539,891	496,198
99	3,681,947	386,620	1,182,884	1,297,144	815,299	1,896,435	213,127	594,790	728,604	359,914	1,785,513	173,494	588,093	568,540	455,386
100	3,796,381	381,667	1,257,640	1,365,307	791,767	1,933,639	219,908	613,525	749,720	350,486	1,862,742	161,759	644,115	615,587	441,281
101	4,043,320	377,103	1,286,502	1,455,008	924,707	2,040,459	210,772	608,960	817,984	402,743	2,002,861	166,331	677,542	637,024	521,964
102	3,721,855	382,454	1,229,955	1,353,213	756,233	1,845,336	214,708	551,895	748,551	330,182	1,876,519	167,746	678,060	604,661	426,051
103	4,463,467	396,880	1,366,528	1,652,965	1,047,093	2,221,128	210,922	617,922	943,089	449,195	2,242,339	185,958	748,605	709,877	597,898
104	4,596,930	387,657	1,384,813	1,721,567	1,102,893	2,311,404	209,668	618,425	996,832	486,478	2,285,527	177,989	766,388	724,735	616,415

附表 3-16 97-104 年原住民族出院者每次住院天數—按性別及年齡別

單位：天

年別	全體					男性					女性				
	合計 Total	0-14	15-44	45-64	65+	合計 Total	0-14	15-44	45-64	65+	合計 Total	0-14	15-44	45-64	65+
97	9.18	5.54	9.61	11.03	9.73	10.57	5.60	13.30	12.07	9.76	7.92	5.46	6.99	9.86	9.71
98	9.30	5.49	9.50	11.58	9.80	10.18	5.50	11.68	12.27	10.02	8.48	5.47	7.85	10.77	9.64
99	9.24	5.35	9.60	11.21	10.06	10.19	5.35	11.97	12.09	10.24	8.35	5.34	7.84	10.22	9.91
100	9.10	5.35	9.34	11.33	9.54	9.91	5.16	11.40	12.13	9.89	8.38	5.58	7.93	10.44	9.29
101	9.20	5.30	9.00	11.40	10.10	10.30	5.20	11.40	12.70	10.10	8.30	5.40	7.50	10.00	10.10
102	9.25	5.11	9.30	12.00	9.61	10.50	5.22	12.44	12.87	10.02	8.16	4.98	7.32	11.02	9.30
103	8.08	5.06	7.88	9.64	9.02	9.04	4.97	9.99	10.76	9.31	7.24	5.16	6.51	8.38	8.81
104	7.99	4.93	7.75	9.41	9.01	9.00	4.91	9.91	10.55	9.34	7.11	4.96	6.42	8.13	8.76

附表 3-17 104 年原住民族西醫門診人數—按性別、年齡別及城鄉別

單位：人

城鄉別	全體					男性					女性				
	合計	0-14	15-44	45-64	65+	合計	0-14	15-44	45-64	65+	合計	0-14	15-44	45-64	65+
合計	492,604	105,799	231,029	119,190	36,586	230,704	54,409	108,250	53,895	14,150	261,900	51,390	122,779	65,295	22,436
都會區	226,210	58,091	115,447	45,467	7,205	98,556	29,649	50,062	16,511	2,334	127,654	28,442	65,385	28,956	4,871
平地鄉	116,132	19,964	48,078	31,990	16,100	55,906	10,400	23,508	15,578	6,420	60,226	9,564	24,570	16,412	9,680
山地鄉	150,262	27,744	67,504	41,733	13,281	76,242	14,360	34,680	21,806	5,396	74,020	13,384	32,824	19,927	7,885

附表 3-18 104 年原住民族西醫門診醫療點數—按性別、年齡別及城鄉別

單位：千點

城鄉別	全體					男性					女性				
	合計	0-14	15-44	45-64	65+	合計	0-14	15-44	45-64	65+	合計	0-14	15-44	45-64	65+
合計	6,834,380	674,437	1,769,631	2,936,154	1,454,158	3,050,589	371,583	816,829	1,314,792	547,386	3,783,791	302,855	952,802	1,621,362	906,773
都會區	2,527,462	373,542	843,923	1,009,659	300,338	988,305	201,629	350,504	351,845	84,328	1,539,157	171,913	493,419	657,814	216,010
平地鄉	1,772,573	105,974	340,482	731,326	594,791	813,508	62,598	162,607	346,349	241,954	959,065	43,375	177,875	384,977	352,837
山地鄉	2,534,346	194,921	585,226	1,195,169	559,030	1,248,776	107,355	303,719	616,599	221,104	1,285,569	87,566	281,507	578,570	337,925

附表 3-19 104 年原住民族中醫門診人數—按性別、年齡別及城鄉別

單位：人

城鄉別	全體					男性					女性				
	合計	0-14	15-44	45-64	65+	合計	0-14	15-44	45-64	65+	合計	0-14	15-44	45-64	65+
合計	128,852	11,541	77,207	32,803	7,301	51,062	6,108	30,132	12,156	2,666	77,790	5,433	47,075	20,647	4,635
都會區	63,983	7,360	40,775	14,130	1,718	23,207	3,833	14,743	4,149	482	40,776	3,527	26,032	9,981	1,236
平地鄉	28,555	2,049	15,450	8,221	2,835	11,938	1,136	6,353	3,334	1,115	16,617	913	9,097	4,887	1,720
山地鄉	36,314	2,132	20,982	10,452	2,748	15,917	1,139	9,036	4,673	1,069	20,397	993	11,946	5,779	1,679

附表 3-20 104 年原住民族中醫門診醫療點數—按性別、年齡別及城鄉別

單位：千點

城鄉別	全體					男性					女性				
	合計	0-14	15-44	45-64	65+	合計	0-14	15-44	45-64	65+	合計	0-14	15-44	45-64	65+
合計	299,013	19,303	159,026	94,589	26,096	104,308	10,510	51,434	32,720	9,644	194,705	8,793	107,592	61,868	16,452
都會區	147,830	13,064	87,894	40,671	6,200	45,553	7,012	26,314	10,627	1,600	102,277	6,052	61,580	30,044	4,601
平地鄉	65,520	3,230	29,841	23,037	9,412	25,111	1,862	10,487	8,734	4,028	40,409	1,368	19,354	14,303	5,385
山地鄉	85,664	3,009	41,291	30,882	10,483	33,645	1,635	14,633	13,360	4,017	52,019	1,373	26,658	17,521	6,466

附表 3-21 104 年原住民族牙醫門診人數—按性別、年齡別及城鄉別

單位：人

城鄉別	全體					男性					女性				
	合計	0-14	15-44	45-64	65+	合計	0-14	15-44	45-64	65+	合計	0-14	15-44	45-64	65+
合計	196,003	61,220	85,069	38,270	11,444	88,562	30,820	35,954	17,187	4,601	107,441	30,400	49,115	21,083	6,843
都會區	95,227	31,364	45,262	15,933	2,668	40,100	15,490	17,859	5,884	867	55,127	15,874	27,403	10,049	1,801
平地鄉	44,884	12,472	17,747	9,889	4,776	21,038	6,393	7,867	4,754	2,024	23,846	6,079	9,880	5,135	2,752
山地鄉	55,892	17,384	22,060	12,448	4,000	27,424	8,937	10,228	6,549	1,710	28,468	8,447	11,832	5,899	2,290

附表 3-22 104 年原住民族牙醫門診醫療點數—按性別、年齡別及城鄉別

單位：千點

城鄉別	全體					男性					女性				
	合計	0-14	15-44	45-64	65+	合計	0-14	15-44	45-64	65+	合計	0-14	15-44	45-64	65+
合計	655,427	184,283	298,748	131,161	41,236	285,891	91,655	119,327	57,499	17,410	369,536	92,627	179,421	73,662	23,826
都會區	313,065	85,982	161,074	55,764	10,245	126,354	41,933	61,070	19,891	3,459	186,710	44,049	100,003	35,873	6,786
平地鄉	154,564	38,484	64,401	34,194	17,485	68,939	19,183	26,197	15,897	7,662	85,625	19,302	38,204	18,296	9,823
山地鄉	187,798	59,816	73,273	41,203	13,506	90,598	30,539	32,060	21,710	6,289	97,200	29,277	41,214	19,493	7,217

附表 3-23 104 年原住民族住院人數—按性別、年齡別及城鄉別

單位：人

城鄉別	全體					男性					女性				
	合計	0-14	15-44	45-64	65+	合計	0-14	15-44	45-64	65+	合計	0-14	15-44	45-64	65+
合計	60,385	10,894	22,732	17,044	9,715	27,324	5,876	8,523	8,911	4,014	33,061	5,018	14,209	8,133	5,701
都會區	22,558	5,091	10,434	5,391	1,642	8,730	2,781	3,174	2,251	524	13,828	2,310	7,260	3,140	1,118
平地鄉	13,981	1,524	4,265	4,219	3,973	6,564	821	1,721	2,287	1,735	7,417	703	2,544	1,932	2,238
山地鄉	23,846	4,279	8,033	7,434	4,100	12,030	2,274	3,628	4,373	1,755	11,816	2,005	4,405	3,061	2,345

附表 3-24 104 年原住民族住院醫療點數—按性別、年齡別及城鄉別

單位：千點

城鄉別	全體					男性					女性				
	合計	0-14	15-44	45-64	65+	合計	0-14	15-44	45-64	65+	合計	0-14	15-44	45-64	65+
合計	4,596,930	387,657	1,384,813	1,721,567	1,102,893	2,311,404	209,668	618,425	996,832	486,478	2,285,527	177,989	766,388	724,735	616,415
都會區	1,451,642	174,720	576,786	513,331	186,805	614,829	93,208	210,389	245,649	65,583	836,813	81,512	366,397	267,681	121,223
平地鄉	1,282,856	59,291	287,470	478,836	457,259	671,359	33,456	137,898	286,545	213,460	611,497	25,834	149,572	192,291	243,799
山地鄉	1,862,433	153,647	520,557	729,400	458,830	1,025,216	83,003	270,138	464,638	207,436	837,217	70,643	250,418	264,762	251,394

附表 3-25 104 年原住民族出院者每次住院天數—按性別、年齡別及城鄉別

單位：天

城鄉別	全體					男性					女性				
	合計	0-14	15-44	45-64	65+	合計	0-14	15-44	45-64	65+	合計	0-14	15-44	45-64	65+
合計	7.99	4.93	7.75	9.41	9.01	9.00	4.91	9.91	10.55	9.34	7.11	4.96	6.42	8.13	8.76
都會區	6.90	4.85	6.58	8.39	9.06	7.71	4.81	8.41	9.53	9.62	6.37	4.90	5.77	7.54	8.80
平地鄉	9.27	5.41	8.62	10.71	9.49	10.46	5.45	11.16	12.09	9.75	8.16	5.36	6.85	9.08	9.26
山地鄉	8.19	4.88	8.73	9.39	8.56	9.07	4.86	10.54	10.27	8.88	7.26	4.91	7.17	8.12	8.29

附表 3-26 104 年原住民族門住診人數—按疾病別、性別及年齡別

單位：人

疾病別	國際疾病傷害 及死因分類標準 第九版 ICD9-CM		全體					男性					女性				
			總計	0-14	15-44	45-64	65+	總計	0-14	15-44	45-64	65+	總計	0-14	15-44	45-64	65+
總計			506,958	107,437	241,034	121,726	36,761	239,650	55,304	114,737	55,375	14,234	267,308	52,133	126,297	66,351	22,527
傳染病及寄生蟲病	001-139	A01-A07	119,376	30,707	45,770	31,228	11,671	54,451	16,050	19,773	14,006	4,622	64,925	14,657	25,997	17,222	7,049
結核病	010-018		2,999	100	792	1,263	844	1,788	53	499	832	404	1,211	47	293	431	440
肺結核	011		2,782	72	715	1,177	818	1,678	37	458	790	393	1,104	35	257	387	425
腫瘤	140-239	A08-A17	29,730	813	12,155	12,575	4,187	9,188	394	2,974	4,047	1,773	20,542	419	9,181	8,528	2,414
內分泌、營養及新陳代謝疾病與免疫性 疾病	240-259,270-279,260-269	A18-A19	109,850	6,315	29,398	52,304	21,833	54,323	3,258	16,526	26,251	8,288	55,527	3,057	12,872	26,053	13,545
血液及造血器官之疾	280-289	A20	19,182	1,610	9,067	5,734	2,771	5,298	787	1,694	1,802	1,015	13,884	823	7,373	3,932	1,756
精神疾患	290-319	A21	55,197	4,618	22,732	20,263	7,584	22,608	3,149	9,772	7,344	2,343	32,589	1,469	12,960	12,919	5,241
老年期初老期器質性精神病態 (痴呆)	290		1,742	0	0	23	1,719	540	0	0	9	531	1,202	0	0	14	1,188
思覺失調症	295		2,273	1,232	962	79	1,037	604	410	23	1,236	628	552	56			
情感性精神病	296		4,807	37	2,375	1,943	452	1,304	21	715	462	106	3,503	16	1,660	1,481	346
源於兒童期之精神病	299		358	253	105	298	214	84	60	39	21						
酒精濫用	291,303,3050		4,964	3	2,555	2,104	302	3,166	0	1,609	1,348	209	1,798	3	946	756	93
藥物濫用	304,3052-3059		334	276	55	3	167	152	15	0	167	124	40	3			
精神官能症及人格異常	300,301		26,061	331	10,856	11,000	3,874	7,433	200	3,427	2,836	970	18,628	131	7,429	8,164	2,904
心因性引起生理功能障礙	306		1,649	78	555	750	266	506	49	176	215	66	1,143	29	379	535	200
智能不足	317-319		1,797	871	786	122	18	1,104	546	477	69	12	693	325	309	53	6
憂鬱症	296,300,309,311		30,019	437	12,845	12,426	4,311	8,760	261	4,177	3,246	1,076	21,259	176	8,668	9,180	3,235
神經系統及感覺器官之疾病	320-389	A22-A24	192,924	50,211	72,189	48,976	21,548	81,148	25,238	28,665	19,630	7,615	111,776	24,973	43,524	29,346	13,933
循環系統疾病	390-459	A25-A30	111,504	1,171	23,527	57,650	29,156	49,744	608	12,305	26,194	10,637	61,760	563	11,222	31,456	18,519
呼吸系統疾病	460-466,470-47,480-519	A31-A32	387,287	98,454	173,268	86,275	29,290	173,230	50,561	75,506	36,030	11,133	214,057	47,893	97,762	50,245	18,157
肺炎	480-486		30,908	14,285	5,865	6,202	4,556	14,694	7,388	2,554	2,892	1,860	16,214	6,897	3,311	3,310	2,696
流感	487		26,639	9,336	10,555	5,207	1,541	11,894	4,833	4,395	2,100	566	14,745	4,503	6,160	3,107	975
消化系統疾病	520-579	A33-A34	333,461	80,026	146,154	80,041	27,240	148,232	40,712	62,256	34,846	10,418	185,229	39,314	83,898	45,195	16,822
泌尿生殖系統疾病	580-629	A35-A37	121,290	6,153	68,215	34,119	12,803	24,299	2,749	7,472	9,067	5,011	96,991	3,404	60,743	25,052	7,792

妊娠、生產及產褥期之併發症	630-676	A38-A41	15,120	18	15,021	81	0	0	0	0	0	0	0	15,120	18	15,021	81	0
皮膚及皮下組織疾病	680-709	A42	200,593	43,018	90,825	49,082	17,668	86,994	22,206	36,899	21,000	6,889	113,599	20,812	53,926	28,082	10,779	
骨骼肌肉系統及結締組織之疾病	710-739	A43	198,749	8,833	82,686	77,760	29,470	91,235	4,925	41,096	34,169	11,045	107,514	3,908	41,590	43,591	18,425	
先天畸形	740-759	A44	7,115	2,428	1,974	1,666	1,047	3,063	1,314	785	623	341	4,052	1,114	1,189	1,043	706	
周產期病態	760-779	A45	5,098	1,196	3,890	12	0	666	643	18	5	0	4,432	553	553	3872	7	
徵候、症狀及診斷欠明之各種病態	780-799	A46	276,058	57,563	119,191	72,077	27,227	113,854	29,567	45,368	28,839	10,080	162,204	27,996	73,823	43,238	17,147	
損傷及中毒	800-999,E800-E999	A47-A56,E47-E56	214,263	33,306	101,483	59,547	19,927	110,372	18,983	55,027	28,464	7,898	103,891	14,323	46,456	31,083	12,029	
需要醫療服務之其他原因 (V 分類)	V00-V82	V0	179,463	37,628	53,485	60,459	27,891	69,596	19,422	16,404	23,179	10,591	109,867	18,206	37,081	37,280	17,300	

附表 3-27 104 年原住民族門住診人次—按疾病別、性別及年齡別

單位：人次

疾病別	國際疾病傷害及死因分類標準 第九版 ICD9-CM		全體					男性					女性				
			總計	0-14	15-44	45-64	65+	總計	0-14	15-44	45-64	65+	總計	0-14	15-44	45-64	65+
總計			14,815,382	2,283,935	4,386,009	5,274,467	2,870,971	6,213,651	1,201,972	1,729,919	2,229,597	1,052,163	8,601,731	1,081,963	2,656,090	3,044,870	1,818,808
傳染病及寄生蟲病	001-139	A01-A07	358,186	67,193	117,046	122,181	51,766	177,099	35,507	59,988	59,715	21,889	181,087	31,686	57,058	62,466	29,877
結核病	010-018		17,231	298	5,105	8,129	3,699	11,199	155	3,483	5,664	1,897	6,032	143	1,622	2,465	1,802
肺結核	011		14,705	168	4,297	7,019	3,221	9,648	101	2,929	4,956	1,662	5,057	67	1,368	2,063	1,559
腫瘤	140-239	A08-A17	197,285	2,990	44,054	104,249	45,992	77,581	1,481	13,739	40,847	21,514	119,704	1,509	30,315	63,402	24,478
內分泌、營養及新陳代謝疾病與免疫性疾病	240-259,270-279,260-269	A18-A19	1,143,548	13,809	183,869	642,738	303,132	550,419	6,739	111,871	321,698	110,111	593,129	7,070	71,998	321,040	193,021
血液及造血器官之疾	280-289	A20	63,099	3,836	25,693	23,050	10,520	16,588	1,982	4,354	6,160	4,092	46,511	1,854	21,339	16,890	6,428
精神疾患	290-319	A21	416,204	49,482	161,313	149,492	55,917	162,918	34,287	64,909	48,032	15,690	253,286	15,195	96,404	101,460	40,227
老年期初老期器質性精神病態（痴呆）	290		13,786	0	0	115	13,671	4,038	0	0	56	3,982	9,748	0	0	59	9,689
思覺失調症	295		29,434	67	15,561	12,929	877	13,868	5	7,744	5,780	339	15,566	62	7,817	7,149	538
情感性精神病	296		40,326	226	19,001	17,603	3,496	10,330	94	5,562	3,859	815	29,996	132	13,439	13,744	2,681
源於兒童期之精神病	299		3,497	2,495	959	43	2,838	2,084	724	30	659	411	235	13			
酒精濫用	291,303,3050		15,412	3	7,649	7,037	723	9,985	0	4,903	4,543	539	5,427	3	2,746	2,494	184
藥物濫用	304,3052-3059		1,229	5	1,031	180	13	525	0	482	43	0	704	5	549	137	13
精神官能症及人格異常	300,301		142,717	1,214	57,252	63,322	20,929	39,360	787	18,181	15,563	4,829	103,357	427	39,071	47,759	16,100
心因性引起生理功能障礙	306		5,208	475	1,260	2,506	967	1,702	332	410	713	247	3,506	143	850	1,793	720
智能不足	317-319		9,525	3,917	4,666	820	122	5,685	2,288	2,898	423	76	3,840	1,629	1,768	397	46
憂鬱症	296,300,309,311		200,242	1,900	84,947	87,087	26,308	54,727	1,090	26,590	21,079	5,968	145,515	810	58,357	66,008	20,340
神經系統及感覺器官之疾病	320-389	A22-A24	829,355	162,152	214,591	267,026	185,586	338,863	82,375	86,902	106,950	62,636	490,492	79,777	127,689	160,076	122,950
循環系統疾病	390-459	A25-A30	1,253,839	3,016	130,871	652,276	467,676	546,573	1,622	74,264	300,356	170,331	707,266	1,394	56,607	351,920	297,345
呼吸系統疾病	460-466,470-474,480-519	A31-A32	2,942,157	1,136,218	852,349	641,500	312,090	1,290,791	597,291	331,168	243,359	118,973	1,651,366	538,927	521,181	398,141	193,117
肺炎	480-486		79,272	38,857	10,780	16,129	13,506	39,588	20,662	4,878	8,278	5,770	39,684	18,195	5,902	7,851	7,736
流感	487		46,370	16,869	15,487	10,488	3,526	20,460	8,739	6,319	4,153	1,249	25,910	8,130	9,168	6,335	2,277
消化系統疾病	520-579	A33-A34	1,742,701	296,148	617,864	568,346	260,343	739,880	148,440	249,223	244,673	97,544	1,002,821	147,708	368,641	323,673	162,799
泌尿生殖系統疾病	580-629	A35-A37	657,367	13,507	321,197	222,630	100,033	162,476	5,863	33,785	75,301	47,527	494,891	7,644	287,412	147,329	52,506

妊娠、生產及產褥期之併發症	630-676	A38-A41	62,796	35	62,537	224	0	0	0	0	0	0	0	62,796	35	62,537	224	0
皮膚及皮下組織疾病	680-709	A42	771,534	123,123	329,333	219,383	99,695	338,749	63,975	133,725	98,162	42,887	432,785	59,148	195,608	121,221	56,808	
骨骼肌肉系統及結締組織之疾病	710-739	A43	1,707,558	19,659	340,325	805,482	542,092	715,583	10,947	181,221	342,757	180,658	991,975	8,712	159,104	462,725	361,434	
先天畸形	740-759	A44	29,197	11,566	6,555	6,451	4,625	13,353	6,561	2,772	2,501	1,519	15,844	5,005	3,783	3,950	3,106	
周產期病態	760-779	A45	12,086	3,288	8,768	30	0	1,826	1,791	22	13	0	10,260	1,497	8,746	17	0	
徵候、症狀及診斷欠明之各種病態	780-799	A46	1,245,033	191,856	420,865	409,395	222,917	458,851	100,455	136,116	145,457	76,823	786,182	91,401	284,749	263,938	146,094	
損傷及中毒	800-999,E800-E999	A47-A56, E47-E56	825,549	84,123	358,797	268,044	114,585	448,503	50,740	214,250	136,518	46,995	377,046	33,383	144,547	131,526	67,590	
需要醫療服務之其他原因 (V分類)	V00-V82	V0	504,054	82,681	177,146	154,350	89,877	157,929	42,493	29,403	53,899	32,134	346,125	40,188	147,743	100,451	57,743	

附表 3-28 104 年原住民族門住診醫療費用-按疾病別、性別及年齡別

Table-A3-28 Total cost claimed in the Indigenous Peoples, by disease, sex, and age group, 2015, Taiwan

單位 (Unit)：千點 (ThousandsRVU)

疾病別 Diseases	國際疾病傷害及死因分類標準 第九版 ICD9-CM		全體 Total					男 Men					女 Women				
			計 Total	0-14	15-44	45-64	65+	計 Total	0-14	15-44	45-64	65+	計 Total	0-14	15-44	45-64	65+
總計			13,096,655.3	1,357,623.4	3,881,002.6	5,103,570.5	2,754,458.9	6,108,115.0	734,803.4	1,742,264.1	2,516,397.1	1,114,650.4	6,988,540.3	622,820.0	2,138,738.4	2,587,173.4	1,639,808.5
傳染病及寄生蟲病	001-139	A01-A07	515,175.5	52,596.4	183,755.6	182,767.8	96,055.7	319,474.9	28,204.1	139,879.2	108,576.2	42,815.4	195,700.6	24,392.4	43,876.4	74,191.6	53,240.3
結核病	010-018		61,391.2	611.5	16,281.2	31,010.4	13,488.0	43,484.6	332.1	12,589.4	22,688.6	7,874.5	17,906.6	279.5	3,691.8	8,321.8	5,613.6
肺結核	011		50,747.5	347.5	13,497.5	25,040.5	11,862.0	36,755.2	307.7	10,243.6	19,204.4	6,999.5	13,992.3	39.8	3,253.9	5,836.1	4,862.4
腫瘤	140-239	A08-A17	1,015,677.3	10,456.1	195,862.3	566,698.0	242,660.8	462,248.1	4,426.9	80,146.3	260,102.1	117,572.7	553,429.2	6,029.2	115,716.0	306,595.9	125,088.1
內分泌、營養及新陳代謝疾病與 免疫性疾病	240-259, 270-279, 260-269	A18-A19	674,527.5	27,596.0	126,620.2	355,772.9	164,538.4	305,180.4	12,265.5	63,993.7	171,381.7	57,539.5	369,347.1	15,330.6	62,626.5	184,391.2	106,998.9
血液及造血器官之疾	280-289	A20	90,674.0	19,404.7	32,325.9	30,715.5	8,227.8	64,142.1	17,519.0	20,660.1	22,570.0	3,393.0	26,531.8	1,885.7	11,665.8	8,145.5	4,834.8
精神疾患	290-319	A21	595,647.5	59,634.7	275,639.9	208,469.0	51,903.9	295,534.2	41,133.6	139,273.5	98,668.1	16,459.0	300,113.3	18,501.1	136,366.4	109,800.9	35,444.9
老年期初老期器質性精神 病態 (痴呆)	290		24,686.2	0.0	0.0	243.0	24,443.2	7,060.2	0.0	0.0	87.0	6,973.3	17,626.0	0.0	0.0	156.1	17,469.9
思覺失調症	295		235,589.8	225.3	134,502.5	96,381.2	4,480.7	122,515.6	1.4	69,848.9	50,814.5	1,850.7	113,074.2	223.9	64,653.6	45,566.7	2,630.1
情感性精神病	296		100,748.8	205.1	53,240.0	41,245.0	6,058.8	33,646.3	36.7	21,432.3	10,949.3	1,228.0	67,102.5	168.4	31,807.7	30,295.6	4,830.8
源於兒童期之精神病	299		6,848.5	4,340.2	2,354.3	153.2	0.8	5,107.4	3,259.4	1,712.8	134.4	0.8	1,741.1	1,080.7	641.5	18.9	0.0
酒精濫用	291,303, 3050		13,439.0	0.8	7,193.3	5,462.3	782.6	9,884.9	0.0	5,270.6	4,033.8	580.5	3,554.1	0.8	1,922.6	1,428.5	202.1
藥物濫用	304, 3052-3059		396.8	1.5	340.6	44.3	10.4	189.0	0.0	181.7	7.3	0.0	207.8	1.5	158.9	36.9	10.4
精神官能症及人格異常	300,301		53,915.3	373.8	27,388.4	21,396.6	4,756.6	16,850.2	215.7	9,811.2	5,588.2	1,235.1	37,065.1	158.1	17,577.2	15,808.3	3,521.5
心因性引起生理功能障礙	306		1,464.5	572.0	394.1	348.6	149.8	754.9	483.9	96.7	103.8	70.4	709.6	88.0	297.3	244.8	79.4
智能不足	317-319		4,593.1	1,951.0	1,858.4	748.8	35.0	2,638.7	994.2	1,056.6	571.5	16.3	1,954.4	956.7	801.8	177.2	18.7
憂鬱症	296,300, 309,311		166,394.4	801.6	87,938.6	65,905.2	11,704.1	55,185.6	353.8	34,200.7	17,916.0	2,715.0	111,163.9	447.8	53,737.8	47,989.2	8,989.1
神經系統及感覺器官之疾病	320-389	A22-A24	473,501.7	67,440.5	124,403.8	165,712.6	115,944.8	214,131.0	35,987.9	57,432.2	76,240.3	44,470.5	259,370.7	31,452.6	66,971.6	89,472.3	71,474.3
循環系統疾病	390-459	A25-A30	1,306,965.2	6,081.5	150,797.6	655,620.1	494,465.9	666,643.8	2,902.2	95,493.0	356,865.6	211,383.0	640,321.4	3,179.3	55,304.6	298,754.5	283,083.0
呼吸系統疾病	460-466, 470-479, 480-519	A31-A32	1,646,677.4	511,447.5	356,502.8	414,382.6	364,344.6	797,632.7	270,208.0	162,688.3	211,812.8	152,923.6	849,044.7	241,239.5	193,814.5	202,569.7	211,420.9
肺炎	480-486		303,372.8	100,068.8	31,601.5	73,755.5	97,947.1	165,310.9	53,395.5	17,827.0	45,142.1	48,946.3	138,061.9	46,673.3	13,774.4	28,613.4	49,000.8

流感	487		39,929.8	15,721.8	9,456.6	8,389.6	6,361.7	18,373.5	8,028.5	4,141.0	3,522.4	2,681.6	21,556.3	7,693.3	5,315.7	4,867.2	3,680.1
消化系統疾病	520-579	A33-A34	1,393,512.3	232,576.7	547,092.9	435,443.1	178,399.6	664,026.0	120,727.6	254,142.5	214,447.2	74,708.7	729,486.3	111,849.1	292,950.4	220,995.9	103,690.9
泌尿生殖系統疾病	580-629	A35-A37	1,522,719.4	17,410.0	402,137.9	762,453.3	340,718.3	617,769.1	8,261.6	129,223.0	352,350.3	127,934.1	904,950.3	9,148.4	272,914.9	410,102.9	212,784.2
妊娠、生產及產褥期之併發症	630-676	A38-A41	246,963.2	341.3	246,120.8	501.1	0.0	0.0	0.0	0.0	0.0	0.0	246,963.2	341.3	246,120.8	501.1	0.0
皮膚及皮下組織疾病	680-709	A42	337,575.2	42,882.1	129,645.7	112,899.5	52,147.9	177,149.5	22,754.0	64,002.9	64,566.3	25,826.3	160,425.6	20,128.1	65,642.8	48,333.2	26,321.5
骨骼肌肉系統及結締組織之疾病	710-739	A43	1,075,977.5	14,929.1	219,374.2	519,257.4	322,416.8	462,652.6	8,155.8	122,198.0	224,117.8	108,180.9	613,324.9	6,773.3	97,176.1	295,139.6	214,235.9
先天畸形	740-759	A44	89,558.7	46,729.5	21,929.6	11,916.2	8,983.3	40,039.5	23,793.7	9,192.6	3,984.4	3,068.9	49,519.2	22,935.9	12,737.0	7,931.9	5,914.5
周產期病態	760-779	A45	69,267.3	26,153.9	42,983.3	130.1	0.0	13,801.7	13,625.7	136.4	39.5	0.0	55,465.6	12,528.1	42,846.9	90.6	0.0
徵候、症狀及診斷欠明之各種病態	780-799	A46	557,765.9	80,368.5	195,350.6	178,581.4	103,465.5	230,251.0	42,147.6	73,838.2	75,141.8	39,123.4	327,514.9	38,220.9	121,512.3	103,439.5	64,342.2
損傷及中毒	800-999, E800-E999	A47-A56,E47-E56	964,331.3	81,052.6	424,829.2	313,983.7	144,465.8	570,991.9	50,772.8	271,621.0	188,030.3	60,567.8	393,339.3	30,279.7	153,208.2	125,953.3	83,898.0
需要醫療服務之其他原因 (V 分類)	V00-V82	V0	500,305.8	51,776.1	203,090.0	181,692.8	63,746.9	200,082.8	27,654.9	58,046.3	85,933.2	28,448.3	300,223.1	24,121.2	145,043.7	95,759.6	35,298.6

附表 3-29 104 年原住民族門診（不含急診）人數—按疾病別、性別及年齡別

Table-A3-29 Total number of Indigenous Peoples who visited outpatient clinics (excluding emergency clinics), by disease, sex, and age group, 2015, Taiwan

單位 (Unit) :人 (Persons)

疾病別 Diseases	國際疾病傷害 及死因分類標準 第九版 ICD9-CM		全體 Total					男 Men					女 Women				
			計 Total	0-14	15-44	45-64	65+	計 Total	0-14	15-44	45-64	65+	計 Total	0-14	15-44	45-64	65+
總計			504,011	107,268	238,912	121,157	36,674	237,530	55,204	113,158	54,974	14,194	266,481	52,064	125,754	66,183	22,480
傳染病及寄生蟲病	001-139	A01-A07	110,821	28,508	42,990	29,026	10,297	50,452	14,880	18,537	12,926	4,109	60,369	13,628	24,453	16,100	6,188
結核病	010-018		2,864	97	761	1,198	808	1,710	53	478	796	383	1,154	44	283	402	425
肺結核	011		2,648	70	687	1,111	780	1,597	37	436	752	372	1,051	33	251	359	408
腫瘤	140-239	A08-A17	28,716	791	11,826	12,180	3,919	8,731	381	2,862	3,843	1,645	19,985	410	8,964	8,337	2,274
內分泌、營養及新陳代謝疾病與 免疫性疾病	240-259,270-279,260-269	A18-A19	100,590	2,307	26,948	50,551	20,784	49,473	1,077	15,275	25,240	7,881	51,117	1,230	11,673	25,311	12,903
血液及造血器官之疾	280-289	A20	14,273	1,082	7,120	4,265	1,806	3,451	504	1,197	1,088	662	10,822	578	5,923	3,177	1,144
精神疾患	290-319	A21	51,428	4,562	20,793	18,883	7,190	20,611	3,120	8,719	6,596	2,176	30,817	1,442	12,074	12,287	5,014
老年期初老期器質性精神 病態（痴呆）	290		1,671	0	0	22	1,649	512	0	0	8	504	1,159	0	0	14	1,145
思覺失調症	295		1,984	1,090		825	69	866	517		330	19	1,118	573		495	50
情感性精神病	296		4,613	37	2,251	1,895	430	1,222	21	655	443	103	3,391	16	1,596	1,452	327
源於兒童期之精神病	299		354	253		101		296	214		82		58	39		19	
酒精濫用	291,303,3050		2,291	0	1,130	1,011	150	1,517	0	739	672	106	774	0	391	339	44
藥物濫用	304,3052-3059		262	216		46		132	118		14		130	98		32	
精神官能症及人格異常	300,301		25,017	322	10,311	10,650	3,734	7,125	195	3,240	2,753	937	17,892	127	7,071	7,897	2,797
心因性引起生理功能障礙	306		1,557	73	487	734	263	486	47	163	210	66	1,071	26	324	524	197
智能不足	317-319		1,720	862	736	104	18	1,057	540	448	57	12	663	322	288	47	6
憂鬱症	296,300,309,311		28,884	427	12,246	12,058	4,153	8,405	255	3,961	3,148	1,041	20,479	172	8,285	8,910	3,112
神經系統及感覺器官之疾病	320-389	A22-A24	189,504	49,561	70,667	48,048	21,228	79,371	24,872	27,894	19,122	7,483	110,133	24,689	42,773	28,926	13,745
循環系統疾病	390-459	A25-A30	108,049	1,053	22,118	56,227	28,651	47,883	544	11,510	25,409	10,420	60,166	509	10,608	30,818	18,231
呼吸系統疾病	460-466,470-47,480-519	A31-A32	383,230	97,984	171,253	85,194	28,799	170,922	50,296	74,324	35,382	10,920	212,308	47,688	96,929	49,812	17,879
肺炎	480-486		23,537	12,008	4,442	4,289	2,798	10,963	6,160	1,821	1,882	1,100	12,574	5,848	2,621	2,407	1,698
流感	487		22,140	7,627	8,894	4,441	1,178	9,735	3,915	3,632	1,773	415	12,405	3,712	5,262	2,668	763

消化系統疾病	520-579	A33-A34	325,260	78,482	141,789	78,338	26,651	144,046	39,870	60,047	33,933	10,196	181,214	38,612	81,742	44,405	16,455
泌尿生殖系統疾病	580-629	A35-A37	115,300	5,325	66,211	32,307	11,457	21,942	2,439	6,727	8,197	4,579	93,358	2,886	59,484	24,110	6,878
妊娠、生產及產褥期之併發症	630-676	A38-A41	12,955	11	12,871	73	0	0	0	0	0	0	12,955	11	12,871	73	0
皮膚及皮下組織疾病	680-709	A42	196,522	42,046	89,024	48,130	17,322	84,618	21,639	35,829	20,412	6,738	111,904	20,407	53,195	27,718	10,584
骨骼肌肉系統及結締組織之疾病	710-739	A43	196,013	8,557	81,117	77,044	29,295	89,698	4,762	40,240	33,735	10,961	106,315	3,795	40,877	43,309	18,334
先天畸形	740-759	A44	6,437	2,320	1,703	1,483	931	2,817	1,261	717	545	294	3,620	1,059	986	938	637
周產期病態	760-779	A45	4,296	1,099	3,187	10	0	613	596	13	4	0	3,683	503	3174	6	0
徵候、症狀及診斷欠明之各種病態	780-799	A46	251,920	51,817	107,704	66,967	25,432	101,571	26,558	39,594	26,100	9,319	150,349	25,259	68,110	40,867	16,113
損傷及中毒	800-999,E800-E999	A47-A56,E47-E56	196,218	29,465	91,877	56,084	18,792	100,637	16,759	49,826	26,616	7,436	95,581	12,706	42,051	29,468	11,356
需要醫療服務之其他原因 (V分類)	V00-V82	V0	177,278	37,426	52,534	59,712	27,606	68,440	19,337	15,898	22,731	10,474	108,838	18,089	36,636	36,981	17,132

附表 3-30 104 年原住民族門診（不含急診）人次-按疾病別、性別及年齡別

Table-A3-30 Total number of visits of the outpatient clinics (excluding emergency clinics) by the Indigenous Peoples, by disease, sex and age group, 2015, Taiwan

單位 (Unit): 人次 (Person-times)

疾病別 Diseases	國際疾病傷害及死因分類標準第九版 ICD9-CM		全體 Total					男 Men					女 Women				
			計 Total	0-14	15-44	45-64	65+	計 Total	0-14	15-44	45-64	65+	計 Total	0-14	15-44	45-64	65+
總計			14,002,804	2,156,023	4,096,310	5,027,580	2,722,891	5,819,646	1,131,580	1,598,056	2,100,238	989,772	8,183,158	1,024,443	2,498,254	2,927,342	1,733,119
傳染病及寄生蟲病	001-139	A01-A07	329,716	59,150	110,059	114,091	46,416	162,462	31,179	56,261	55,352	19,670	167,254	27,971	53,798	58,739	26,746
結核病	010-018		16,017	286	4,766	7,555	3,410	10,359	150	3,226	5,243	1,740	5,658	136	1,540	2,312	1,670
肺結核	011		13,697	162	4,017	6,534	2,984	8,928	98	2,716	4,587	1,527	4,769	64	1,301	1,947	1,457
腫瘤	140-239	A08-A17	177,375	2,711	40,722	93,063	40,879	68,346	1,332	12,551	35,591	18,872	109,029	1,379	28,171	57,472	22,007
內分泌、營養及新陳代謝疾病與免疫性疾病	240-259,270-279,260-269	A18-A19	1,089,254	6,958	173,456	620,260	288,580	521,266	3,098	105,282	308,656	104,230	567,988	3,860	68,174	311,604	184,350
血液及造血器官之疾	280-289	A20	52,405	2,890	21,796	19,410	8,309	12,561	1,487	3,320	4,522	3,232	39,844	1,403	18,476	14,888	5,077
精神疾患	290-319	A21	393,471	49,267	149,082	141,217	53,905	151,325	34,173	58,686	43,546	14,920	242,146	15,094	90,396	97,671	38,985
老年期初老期器質性精神病態（痴呆）	290		13,243	0	0	113	13,130	3,845	0	0	54	3,791	9,398	0	0	59	9,339
思覺失調症	295		23,890	65	12,440	10,604	781	10,810	5	6,100	4,410	295	13,080	60	6,340	6,194	486
情感性精神病	296		37,843	224	17,501	16,775	3,343	9,491	94	5,023	3,598	776	28,352	130	12,478	13,177	2,567
源於兒童期之精神病	299		3,411	2,478	902	31		2,786	2,074	694	18		625	404	208	13	
酒精濫用	291,303,3050		10,112	0	4,783	4,843	486	6,437	0	3,031	3,037	369	3,675	0	1,752	1,806	117
藥物濫用	304,3052-3059		1,076	5	903	156	12	451	0	409	42	0	625	5	494	114	12
精神官能症及人格異常	300,301		139,293	1,200	55,411	62,119	20,563	38,259	778	17,513	15,224	4,744	101,034	422	37,898	46,895	15,819
心因性引起生理功能障礙	306		5,094	468	1,176	2,486	964	1,679	330	394	708	247	3,415	138	782	1,778	717
智能不足	317-319		9,033	3,891	4,290	736	116	5,378	2,273	2,681	354	70	3,655	1,618	1,609	382	46
憂鬱症	296,300,309,311		193,596	1,874	81,154	84,852	25,716	52,520	1,078	25,195	20,413	5,834	141,076	796	55,959	64,439	19,882
神經系統及感覺器官之疾病	320-389	A22-A24	809,816	158,244	207,836	260,822	182,914	328,641	80,190	83,461	103,455	61,535	481,175	78,054	124,375	157,367	121,379
循環系統疾病	390-459	A25-A30	1,188,035	2,689	122,566	623,029	439,751	513,502	1,455	69,128	284,396	158,523	674,533	1,234	53,438	338,633	281,228
呼吸系統疾病	460-466,470-47,480-519	A31-A32	2,833,788	1,092,642	828,654	618,970	293,522	1,235,755	573,302	320,425	231,494	110,534	1,598,033	519,340	508,229	387,476	182,988
肺炎	480-486		55,205	28,910	7,740	10,785	7,770	26,784	15,315	3,280	5,099	3,090	28,421	13,595	4,460	5,686	4,680
流感	487		39,277	13,832	13,181	9,301	2,963	16,997	7,070	5,282	3,631	1,014	22,280	6,762	7,899	5,670	1,949

消化系統疾病	520-579	A33-A34	1,654,886	282,822	584,304	540,199	247,561	694,881	141,298	232,281	229,176	92,126	960,005	141,524	352,023	311,023	155,435
泌尿生殖系統疾病	580-629	A35-A37	613,820	11,294	305,638	206,816	90,072	146,468	4,965	29,705	68,358	43,440	467,352	6,329	275,933	138,458	46,632
妊娠、生產及產褥期之併發症	630-676	A38-A41	47,673	19	47,459	195	0	0	0	0	0	0	47,673	19	47,459	195	0
皮膚及皮下組織疾病	680-709	A42	749,673	118,594	321,461	212,961	96,657	326,321	61,401	129,291	94,250	41,379	423,352	57,193	192,170	118,711	55,278
骨骼肌肉系統及結締組織之疾病	710-739	A43	1,680,690	19,097	332,510	794,128	534,955	702,285	10,619	176,657	336,874	178,135	978,405	8,478	155,853	457,254	356,820
先天畸形	740-759	A44	26,839	10,551	5,857	6,014	4,417	12,285	5,975	2,600	2,271	1,439	14,554	4,576	3,257	3,743	2,978
周產期病態	760-779	A45	7,643	2,677	4,951	15	0	1,486	1,469	13	4	0	6,157	1,208	4,938	11	0
徵候、症狀及診斷欠明之各種病態	780-799	A46	1,106,160	166,752	366,232	372,197	200,979	398,969	87,211	114,598	128,738	68,422	707,191	79,541	251,634	243,459	132,557
損傷及中毒	800-999,E800-E999	A47-A56,E47-E56	701,064	68,419	292,688	237,517	102,440	375,185	40,868	173,572	119,182	41,563	325,879	27,551	119,116	118,335	60,877
需要醫療服務之其他原因 (V分類)	V00-V82	V0	486,768	82,038	168,222	149,090	87,418	152,291	42,152	28,020	51,206	30,913	334,477	39,886	140,202	97,884	56,505

附表 3-31 104 年原住民族門診（不含急診）醫療點數—按疾病別、性別及年齡別

Table-A3-31 Total cost claimed for the outpatient clinics (excluding emergency clinics) in the Indigenous Peoples, by disease, sex, and age group, 2015, Taiwan

疾病別 Diseases	國際疾病傷害及死因分類標準第九版 ICD9-CM		全體 Total					男 Men					女 Women				
			計 Total	0-14	15-44	45-64	65+	計 Total	0-14	15-44	45-64	65+	計 Total	0-14	15-44	45-64	65+
總計			7,788,821	878,023	2,227,404	3,161,903	1,521,490	3,440,789	473,748	987,590	1,405,011	574,440	4,348,032	404,275	1,239,815	1,756,892	947,050
傳染病及寄生蟲病	001-139	A01-A07	266,347	19,666	134,669	85,363	26,649	176,827	10,325	106,337	48,133	12,032	89,520	9,341	28,332	37,230	14,618
結核病	010-018		18,631	192	5,579	8,972	3,888	12,127	101	3,732	6,347	1,947	6,504	91	1,846	2,625	1,941
肺結核	011		16,249	116	4,804	7,933	3,396	10,775	76	3,230	5,757	1,712	5,474	40	1,574	2,177	1,684
腫瘤	140-239	A08-A17	628,247	4,826	121,156	357,534	144,731	270,602	2,365	50,833	148,535	68,870	357,646	2,462	70,324	208,999	75,861
內分泌、營養及新陳代謝疾病與免疫性疾病	240-259, 270-279, 260-269	A18-A19	581,335	21,676	101,403	315,237	143,019	255,674	9,451	48,525	148,599	49,098	325,661	12,225	52,877	166,638	93,921
血液及造血器官之疾	280-289	A20	70,162	16,097	26,093	24,288	3,684	55,401	15,606	18,716	19,881	1,198	14,762	491	7,377	4,407	2,486
精神疾患	290-319	A21	296,637	58,869	113,734	93,749	30,284	133,947	40,949	50,663	33,622	8,714	162,690	17,921	63,072	60,127	21,570
老年期初老期器質性精神病態(痴呆)	290		13,565	0	0	243	13,321	3,680	0	0	87	3,593	9,885	0	0	156	9,729
思覺失調症	295		66,725	151	36,727	28,243	1,604	31,805	1	19,446	11,694	664	34,920	149	17,281	16,550	940
情感性精神病	296		53,082	147	24,575	24,723	3,638	13,809	37	7,344	5,689	739	39,274	111	17,231	19,034	2,898
源於兒童期之精神病	299		5,138	4,008	1,103	26	1	3,978	3,152	818	7	1	1,160	857	284	19	0
酒精濫用	291,303, 3050		2,355	0	1,096	1,138	121	1,799	0	844	848	107	556	0	252	290	14
藥物濫用	304, 3052-3059		265	2	240	14	10	114	0	107	7	0	151	2	133	6	10
精神官能症及人格異常	300,301		48,727	368	23,785	20,063	4,511	14,141	211	7,593	5,186	1,151	34,585	156	16,192	14,877	3,360
心因性引起生理功能障礙	306		1,290	545	249	346	150	750	483	92	104	70	540	62	156	242	79
智能不足	317-319		4,161	1,949	1,826	351	35	2,240	994	1,056	173	16	1,921	955	770	177	19
憂鬱症	296,300, 309,311		109,331	701	52,856	46,840	8,934	30,118	349	16,280	11,406	2,084	79,213	351	36,577	35,435	6,850
神經系統及感覺器官之疾病	320-389	A22-A24	364,207	53,851	88,791	126,636	94,929	156,562	28,809	37,452	54,641	35,659	207,645	25,042	51,338	71,995	59,269
循環系統疾病	390-459	A25-A30	694,469	1,972	77,544	362,932	252,020	313,693	1,012	45,987	172,311	94,383	380,776	961	31,557	190,620	157,638
呼吸系統疾病	460-466,	A31-A32	868,737	330,940	229,473	197,247	111,076	388,156	173,786	90,554	80,007	43,809	480,581	157,153	138,919	117,241	67,268

	470-47, 480-519																
肺炎	480-486		24,098	12,229	3,000	5,033	3,836	12,039	6,500	1,334	2,584	1,622	12,059	5,729	1,666	2,450	2,215
流感	487		12,053	3,813	4,364	2,972	903	5,186	1,929	1,755	1,195	307	6,867	1,884	2,610	1,776	597
消化系統疾病	520-579	A33-A34	959,612	196,475	400,454	265,942	96,741	418,130	98,467	163,844	116,603	39,216	541,482	98,009	236,609	149,339	57,525
泌尿生殖系統疾病	580-629	A35-A37	1,267,757	5,194	315,285	662,801	284,478	524,904	2,651	104,986	309,892	107,376	742,853	2,543	210,299	352,909	177,102
妊娠、生產及產褥期之併發症	630-676	A38-A41	27,108	7	26,944	157	0	0	0	0	0	0	27,108	7	26,944	157	0
皮膚及皮下組織疾病	680-709	A42	216,087	31,710	96,568	65,025	22,783	100,811	16,413	41,634	32,570	10,195	115,276	15,297	54,934	32,455	12,589
骨骼肌肉系統及結締組織之疾病	710-739	A43	696,525	10,703	153,214	335,942	196,666	277,849	6,086	78,601	130,492	62,670	418,677	4,617	74,613	205,451	133,996
先天畸形	740-759	A44	30,105	15,716	7,004	3,983	3,402	13,220	7,708	3,170	1,443	900	16,885	8,008	3,835	2,540	2,502
周產期病態	760-779	A45	5,910	3,972	1,933	5	0	2,132	2,126	4	1	0	3,778	1,846	1,929	3	0
徵候、症狀及診斷欠明之各種病態	780-799	A46	281,737	41,481	101,655	91,737	46,864	103,050	21,791	32,529	32,070	16,660	178,687	19,690	69,126	59,667	30,205
損傷及中毒	800-999, E800-E999	A47-A56,E47-E56	310,767	31,725	135,866	101,830	41,347	170,393	19,296	82,221	52,493	16,383	140,374	12,429	53,645	49,337	24,964
需要醫療服務之其他原因 (V 分類)	V00-V82	V0	205,111	24,582	93,121	65,997	21,410	74,188	12,720	31,241	23,184	7,044	130,922	11,863	61,880	42,813	14,366

附表 3-32 104 年原住民族住院人數-按疾病別、性別及年齡別

Table-A3-32 Total number of Indigenous Peoples who were hospitalized, by disease, sex, and age group, 2015, Taiwan

單位 (Unit): 人 (Persons)

疾病別 Diseases	國際疾病傷害 及死因分類標準 第九版 ICD9-CM	全體 Total					男 Men					女 Women					
		計 Total	0-14	15-44	45-64	65+	計 Total	0-14	15-44	45-64	65+	計 Total	0-14	15-44	45-64	65+	
總計		60,385	10,894	22,732	17,044	9,715	27,324	5,876	8,523	8,911	4,014	33,061	5,018	14,209	8,133	5,701	
傳染病及寄生蟲病	001-139	A01-A07	11,632	3,279	2,544	3,437	2,372	5,794	1,718	1,302	1,821	953	5,838	1,561	1,242	1,616	1,419
結核病	010-018		595	8	176	266	145	398	3	131	184	80	197	5	45	82	65
肺結核	011		507	159		228	120	348	119		159	70	159	40		69	50
腫瘤	140-239	A08-A17	4,776	83	1,172	2,304	1,217	1,951	45	343	984	579	2,825	38	829	1,320	638
內分泌、營養及新陳代謝疾病與 免疫性疾病	240-259,270-279,260-269	A18-A19	18,800	3,794	2,945	7,213	4,848	9,839	2,031	1,782	4,088	1,938	8,961	1,763	1,163	3,125	2,910
血液及造血器官之疾	280-289	A20	5,829	619	2,283	1,782	1,145	2,168	338	556	842	432	3,661	281	1,727	940	713
精神疾患	290-319	A21	3,439	58	1,510	1,265	606	1,820	34	896	654	236	1,619	24	614	611	370
老年期初老期器質性精神 病態 (痴呆)	290		213	0	0	213		73	0	0	73		140	0	0	140	
思覺失調症	295		815	466		327	22	416	241		164	11	399	225		163	11
情感性精神病	296		591	319		223	49	219	141		65	13	372	178		158	36
源於兒童期之精神病	299		18	18			0	11	11			0	7	7			0
酒精濫用	291,303,3050		975	0	490	418	67	736	0	387	296	53	239	0	103	122	14
藥物濫用	304,3052-3059		48	0	43	5		25	0	25	0	0	23	0	18	5	
精神官能症及人格異常	300,301		427	215		153	59	166	109		41	16	261	106		112	43
心因性引起生理功能障礙	306		15	15					--					--			
智能不足	317-319		137	13	98	26		79	7	55	17		58	6	43	9	
憂鬱症	296,300,309,311		1,176	590		435	151	436	270		128	38	740	320		307	113
神經系統及感覺器官之疾病	320-389	A22-A24	5,079	1,235	1,188	1,718	938	2,714	681	649	973	411	2,365	554	539	745	527
循環系統疾病	390-459	A25-A30	17,457	112	2,389	8,118	6,838	8,543	63	1,428	4,322	2,730	8,914	49	961	3,796	4,108
呼吸系統疾病	460-466,470-47,480-519	A31-A32	18,219	7,474	2,956	4,027	3,762	9,316	3,988	1,513	2,168	1,647	8,903	3,486	1,443	1,859	2,115
肺炎	480-486		9,980	4,619	1,083	2,044	2,234	5,178	2,433	591	1,175	979	4,802	2,186	492	869	1,255
流感	487		1,946	1,110	324	283	229	962	587	162	120	93	984	523	162	163	136

消化系統疾病	520-579	A33-A34	16,716	3,244	4,636	5,593	3,243	8,994	1,752	2,624	3,181	1,437	7,722	1,492	2,012	2,412	1,806
泌尿生殖系統疾病	580-629	A35-A37	11,686	894	3,452	4,212	3,128	4,430	351	937	1,845	1,297	7,256	543	2,515	2,367	1,831
妊娠、生產及產褥期之併發症	630-676	A38-A41	7,515	7	7,499	9	0	0	0	0	0	0	7,515	7	7,499	9	0
皮膚及皮下組織疾病	680-709	A42	5,397	1,242	1,386	1,742	1,027	3,190	693	871	1,113	513	2,207	549	515	629	514
骨骼肌肉系統及結締組織之疾病	710-739	A43	6,290	163	1,501	2,765	1,861	3,090	99	950	1,398	643	3,200	64	551	1,367	1,218
先天畸形	740-759	A44	1,106	383	396	203	124	460	228	101	77	54	646	155	295	126	70
周產期病態	760-779	A45	1,937	205	1,732	0	0	115	107	8	0	0	1,822	98	1,724	0	0
徵候、症狀及診斷欠明之各種病態	780-799	A46	9,756	2,320	2,362	3,102	1,972	4,954	1,211	1,238	1,675	830	4,802	1,109	1,124	1,427	1,142
損傷及中毒	800-999,E800-E999	A47-A56,E47-E56	9,521	691	3,840	3,308	1,682	5,787	456	2,691	1,983	657	3,734	235	1,149	1,325	1,025
需要醫療服務之其他原因（V分類）	V00-V82	V0	9,618	273	6,052	2,053	1,240	2,482	144	720	1,078	540	7,136	129	5,332	975	700

附表 3-33 104 年原住民族住院人次-按疾病別、性別及年齡別

Table-A3-33 Total number of hospitalization by the Indigenous Peoples, by disease, sex and age group, 2015, Taiwan

單位 (Unit): 人次 (Person-times)

疾病別 Diseases	國際疾病傷害 及死因分類標準 第九版 ICD9-CM	全體 Total					男 Men					女 Women					
		計 Total	0-14	15-44	45-64	65+	計 Total	0-14	15-44	45-64	65+	計 Total	0-14	15-44	45-64	65+	
總計		330,463	43,300	94,484	116,275	76,404	162,609	23,335	40,522	64,894	33,858	167,854	19,965	53,962	51,381	42,546	
傳染病及寄生蟲病	001-139	A01-A07	18,085	4,437	3,933	5,833	3,882	9,487	2,336	2,249	3,284	1618	8,598	2,101	1,684	2,549	2264
結核病	010-018		971	12	278	444	237	669	5	209	327	128	302	7	69	117	109
肺結核	011		796	6	226	371	193	564	3	170	282	109	232	3	56	89	84
腫瘤	140-239	A08-A17	15,748	214	2,775	8,974	3,785	7,155	121	960	4,076	1,998	8,593	93	1,815	4,898	1,787
內分泌、營養及新陳代謝疾病與免疫性疾病	240-259,270-279,260-269	A18-A19	34,659	5,163	5,605	14,286	9,605	18,603	2,746	3,501	8,303	4,053	16,056	2,417	2,104	5,983	5,552
血液及造血器官之疾	280-289	A20	8,044	829	2,911	2,707	1,597	3,128	438	788	1,277	625	4,916	391	2,123	1,430	972
精神疾患	290-319	A21	12,925	112	6,761	4,849	1,203	7,319	63	3,864	2,904	488	5,606	49	2,897	1,945	715
老年期初老期器質性精神病態 (痴呆)	290		413	0	0	413		147	0	0	147		266	0	0	266	
思覺失調症	295		4,929	2,716		2,129	84	2,829	1,497		1,290	42	2,100	1,219		839	42
情感性精神病	296		1,583	939		529	115	630	407		187	36	953	532		342	79
源於兒童期之精神病	299		69	14	43	12	0	41	7	22	12	0	28	7	21	0	0
酒精濫用	291,303,3050		1,618	0	837	697	84	1,237	0	642	528	67	381	0	195	169	17
藥物濫用	304,3052-3059		78		78			40		40			38		38		
精神官能症及人格異常	300,301		775	457		249	69	349	256		72	21	426	201		177	48
心因性引起生理功能障礙	306		19		19								19				
智能不足	317-319		445	21	338	80	6	284	13	199	66	6	161	8	139	14	0
憂鬱症	296300309311		2861	8	1685	924	244	1179	3	794	316	66	1682	5	891	608	178
神經系統及感覺器官之疾病	320-389	A22-A24	9,209	1,940	2,539	3,226	1,504	5,171	1,054	1,468	1,984	665	4,038	886	1,071	1,242	839
循環系統疾病	390-459	A25-A30	42,884	209	4,868	19,062	18,745	22,314	106	3,118	10,841	8,249	20,570	103	1,750	8,221	10,496
呼吸系統疾病	460-466,470-47,480-519	A31-A32	41,416	15,933	5,646	9,757	10,080	21,990	8,663	2,980	5,707	4,640	19,426	7,270	2,666	4,050	5,440
肺炎	480-486		14,553	6,511	1,427	3,051	3,564	7,803	3,458	797	1,890	1,658	6,750	3,053	630	1,161	1,906
流感	487		2,144	1,209	356	323	256	1,083	637	181	156	109	1,061	572	175	167	147
消化系統疾病	520-579	A33-A34	35,793	4,442	10,391	14,007	6,953	20,402	2,400	6,564	8,318	3,120	15,391	2,042	3,827	5,689	3,833
泌尿生殖系統疾病	580-629	A35-A37	22,274	1,202	6,288	8,776	6,008	9,204	501	1,939	4,107	2,657	13,070	701	4,349	4,669	3,351

妊娠、生產及產褥期之併發症	630-676	A38-A41	12,543	13	12,512	18	0	0	0	0	0	0	12,543	13	12,512	18	0
皮膚及皮下組織疾病	680-709	A42	8,111	1,717	2,081	2,721	1,592	4,885	937	1,332	1,800	816	3,226	780	749	921	776
骨骼肌肉系統及結締組織之疾病	710-739	A43	10,572	219	2,535	4,798	3,020	5,231	134	1,601	2,432	1,064	5,341	85	934	2,366	1,956
先天畸形	740-759	A44	1,753	790	578	251	134	743	463	129	94	57	1,010	327	449	157	77
周產期病態	760-779	A45	4,260	566	3,679	15	0	311	293	9	9	0	3,949	273	3,670	6	0
徵候、症狀及診斷欠明之各種病態	780-799	A46	14,966	3,804	3,609	4,784	2,769	7,792	2,006	1,954	2,612	1,220	7,174	1,798	1,655	2,172	1,549
損傷及中毒	800-999,E800-E999	A47-A56,E47-E56	21,345	1,253	9,743	7,172	3,177	13,623	806	6,864	4,545	1,408	7,722	447	2,879	2,627	1,769
需要醫療服務之其他原因 (V 分類)	V00-V82	V0	15,829	454	8,025	5,008	2,342	5,221	268	1,202	2,571	1,180	10,608	186	6,823	2,437	1,162

附表 3-34 104 年原住民族住院醫療點數—按疾病別、性別及年齡別

單位：千點

疾病別	國際疾病傷害 及死因分類標準 第九版 ICD9-CM		全體					男性					女性				
			總計	0-14	15-44	45-64	65+	總計	0-14	15-44	45-64	65+	總計	0-14	15-44	45-64	65+
總計			4,596,930	387,657	1,384,813	1,721,567	1,102,893	2,311,404	209,668	618,425	996,832	486,478	2,285,527	177,989	766,388	724,735	616,415
傳染病及寄生蟲病	001-139	A01-A07	231,128	28,660	44,404	92,474	65,591	133,889	15,472	31,175	57,944	29,299	97,239	13,188	13,229	34,530	36,292
結核病	010-018		42,365	420	10,632	21,761	9,553	31,076	232	8,803	16,134	5,907	11,290	188	1,829	5,627	3,646
肺結核	011		34,161	232	8,627	16,879	8,423	25,737	232	6,962	13,277	5,267	8,423	0	1,665	3,603	3,156
腫瘤	140-239	A08-A17	379,229	5,507	73,384	205,018	95,319	187,324	2,014	28,615	109,369	47,326	191,904	3,493	44,769	95,649	47,993
內分泌、營養及新陳代謝 疾病與免疫性疾病	240-259, 270-279, 260-269	A18-A19	78,474	5,029	21,622	34,435	17,387	41,419	2,394	13,025	19,124	6,876	37,055	2,635	8,598	15,311	10,511
血液及造血器官之疾	280-289	A20	17,583	3,131	5,251	5,382	3,820	7,834	1,773	1,719	2,402	1,940	9,749	1,358	3,532	2,980	1,880
精神疾患	290-319	A21	289,354	675	156,525	111,409	20,746	156,871	155	85,973	63,416	7,327	132,484	520	70,552	47,993	13,419
老年期初老期器質性精神病態(痴呆)	290		11,007	0	0	0	11,007	3,333	0	0	0	3,333	7,674	0	0	0	7,674
思覺失調症	295		168,084	74	97,285	67,870	2,856	90,345	0	50,175	38,985	1,185	77,739	74	47,110	28,885	1,671
情感性精神病	296		46,696	57	28,066	16,195	2,378	19,606	0	13,931	5,187	487	27,090	57	14,134	11,008	1,891
源於兒童期之精神病	299		1,684	328	1,229	127	0	1,115	104	884	127	0	569	224	345	0	0
酒精濫用	291,303, 3050		7,258	0	3,978	2,846	434	5,511	0	3,018	2,189	305	1,747	0	960	657	129
藥物濫用	304, 3052-3059		0	0	0	0	0	0	0	0	0	0	0	0	0	0	0
精神官能症及人格異常	300,301		3,607	0	2,764	727	116	2,205	0	1,951	213	41	1,402	0	813	514	75
心因性引起生理功能障礙	306		103	25	78	0	0	0	0	0	0	0	103	25	78	0	0
智能不足	317-319		428	0	30	398	0	398	0	0	398	0	30	0	30	0	0
憂鬱症	296,300, 309,311		54,167	92	33,444	18,071	2,560	24,249	0	17,426	6,241	582	29,918	92	16,017	11,830	1,979
神經系統及感覺器官之 疾病	320-389	A22-A24	92,542	11,812	28,960	33,485	18,285	49,008	6,118	16,436	18,522	7,932	43,534	5,694	12,525	14,962	10,353
循環系統疾病	390-459	A25-A30	571,402	3,888	67,280	273,992	226,243	331,680	1,802	45,580	174,066	110,232	239,722	2,085	21,700	99,926	116,011
呼吸系統疾病	460-466, 470-47, 480-519	A31-A32	700,454	156,018	109,096	198,038	237,302	370,635	82,811	63,873	122,093	101,858	329,818	73,207	45,223	75,944	135,444
肺炎	480-486		259,919	82,478	25,517	63,503	88,422	142,965	44,019	14,807	39,532	44,608	116,954	38,459	10,710	23,971	43,814
流感	487		22,467	10,099	3,213	4,183	4,972	10,608	5,098	1,550	1,816	2,144	11,859	5,001	1,663	2,367	2,829
消化系統疾病	520-579	A33-A34	359,846	27,882	116,381	144,510	71,074	207,160	17,899	74,451	83,953	30,857	152,686	9,983	41,930	60,556	40,217

泌尿生殖系統疾病	580-629	A35-A37	216,573	11,175	73,892	84,190	47,316	80,523	5,238	21,242	36,526	17,517	136,049	5,937	52,650	47,663	29,799
妊娠、生產及產褥期之併發症	630-676	A38-A41	215,563	333	214,909	322	0	0	0	0	0	0	215,563	333	214,909	322	0
皮膚及皮下組織疾病	680-709	A42	104,326	8,839	26,133	42,232	27,122	66,519	4,995	18,365	28,652	14,506	37,807	3,844	7,768	13,580	12,615
骨骼肌肉系統及結締組織之疾病	710-739	A43	363,064	3,918	60,811	176,627	121,708	176,325	1,911	40,517	89,963	43,933	186,740	2,007	20,294	86,664	77,775
先天畸形	740-759	A44	58,692	30,751	14,706	7,767	5,468	26,426	15,945	5,949	2,398	2,134	32,267	14,806	8,758	5,370	3,333
周產期病態	760-779	A45	63,090	22,122	40,843	125	0	11,627	11,456	132	38	0	51,464	10,665	40,711	87	0
徵候、症狀及診斷欠明之各種病態	780-799	A46	72,773	14,152	16,662	25,159	16,799	37,874	7,431	9,460	13,971	7,012	34,899	6,721	7,202	11,189	9,787
損傷及中毒	800-999, E800-E999	A47-A56,E47-E56	487,241	26,781	204,681	169,910	85,870	299,697	17,376	135,221	110,750	36,349	187,545	9,404	69,460	59,160	49,521
需要醫療服務之其他原因 (V 分類)	V00-V82	V0	293,873	26,916	109,252	115,427	42,278	125,562	14,876	26,693	62,612	21,380	168,311	12,039	82,559	52,815	20,898

附表 3-35 104 年原住民族出院者每次住院天數—按疾病別、性別及年齡別

單位：天

疾病別	國際疾病傷害 及死因分類標準 第九版 ICD9-CM		全體					男性					女性				
			總計	0-14	15-44	45-64	65+	總計	0-14	15-44	45-64	65+	總計	0-14	15-44	45-64	65+
總計			7.99	4.93	7.75	9.41	9.01	9.00	4.91	9.91	10.55	9.34	7.11	4.96	6.42	8.13	8.76
傳染病及寄生蟲病	001-139	A01-A07	9.71	5.04	10.69	11.88	11.33	10.39	5.12	11.92	12.71	12.23	8.99	4.96	9.19	10.90	10.69
結核病	010-018		16.98	12.33	14.75	18.73	16.56	16.02	17.00	14.64	17.25	15.32	19.09	10.00	15.08	22.35	18.23
肺結核	011		17.51	13.80	15.45	18.95	17.45	16.47	22.50	15.17	17.75	15.56	20.05	8.00	16.43	22.16	20.35
腫瘤	140-239	A08-A17	7.00	8.14	6.13	6.85	7.94	8.28	9.30	8.62	8.21	8.17	5.96	6.85	4.86	5.72	7.70
內分泌、營養及新陳代謝疾病與免疫性 疾病	240-259,270-279,260-269	A18-A19	8.24	4.48	9.58	9.12	8.70	8.53	4.40	9.79	9.50	9.06	7.92	4.58	9.25	8.62	8.44
血液及造血器官之疾	280-289	A20	7.72	5.35	6.98	8.71	8.66	9.20	5.31	10.02	9.94	9.50	6.79	5.41	5.88	7.59	8.14
精神疾患	290-319	A21	31.81	10.96	35.29	33.55	20.25	34.96	9.85	35.54	40.68	20.38	28.43	12.52	34.96	26.34	20.16
老年期初老期器質性精神病態 (痴呆)	290		28.50	0.00	0.00	0.00	28.50	24.38	0.00	0.00	0.00	24.38	31.08	0.00	0.00	0.00	31.08
思覺失調症	295		72.29	24.00	73.18	73.10	49.57	83.96	0.00	81.26	89.42	73.11	61.20	24.00	65.07	58.89	24.65
情感性精神病	296		31.42	18.00	33.44	29.22	26.92	34.91	0.00	35.49	35.63	23.88	29.47	18.00	32.01	26.54	28.04
源於兒童期之精神病	299		38.18	40.57	37.38	0.00	0.00	41.47	45.33	40.50	0.00	0.00	34.38	37.00	33.22	0.00	0.00
酒精濫用	291,303,3050		15.35	0.00	13.94	17.36	13.31	15.49	0.00	13.00	19.18	13.25	14.92	0.00	17.36	12.82	13.53
藥物濫用	304,3052-3059		20.88	0.00	20.08	32.80	2.00	16.16	0.00	16.16	0.00	0.00	26.50	0.00	26.15	32.80	2.00
精神官能症及人格異常	300,301		19.32	3.67	28.31	9.84	12.82	26.76	5.00	36.35	11.58	9.80	14.81	1.00	21.18	9.14	13.90
心因性引起生理功能障礙	306		5.18	9.00	4.38	10.00	3.00	3.50	0.00	3.50	0.00	0.00	5.40	9.00	4.55	10.00	3.00
智能不足	317-319		39.63	11.31	41.84	43.79	70.00	44.36	5.40	45.70	61.14	70.00	32.76	21.17	36.44	19.50	0.00
憂鬱症	296,300,309,311		25.40	7.33	29.87	21.62	17.46	31.49	5.00	33.80	30.91	14.93	21.91	8.50	26.87	17.54	18.27
神經系統及感覺器官之疾病	320-389	A22-A24	12.47	5.94	16.15	15.03	11.89	13.82	5.54	17.70	18.05	11.40	10.87	6.43	14.17	10.95	12.29
循環系統疾病	390-459	A25-A30	8.94	9.40	9.08	9.02	8.79	9.66	10.33	9.73	10.00	9.17	8.22	8.43	8.06	7.91	8.52
呼吸系統疾病	460-466,470-47,480-519	A31-A32	8.11	4.77	8.81	11.44	10.60	8.60	4.76	9.94	12.58	11.32	7.58	4.79	7.64	10.07	9.96
肺炎	480-486		8.60	5.05	10.36	12.95	11.36	9.22	5.07	12.33	14.13	11.96	7.91	5.02	7.94	11.29	10.81
流感	487		5.42	4.47	4.86	7.04	8.92	5.56	4.46	5.20	7.57	10.60	5.29	4.48	4.52	6.64	7.75
消化系統疾病	520-579	A33-A34	8.43	4.67	9.25	9.42	8.83	9.00	4.73	9.71	10.22	9.43	7.72	4.61	8.57	8.34	8.32
泌尿生殖系統疾病	580-629	A35-A37	8.10	5.52	6.48	8.77	9.31	9.22	5.85	8.29	10.15	9.28	7.35	5.30	5.74	7.63	9.33

妊娠、生產及產褥期之併發症	630-676	A38-A41	3.91	15.83	3.90	4.30	0.00	0.00	0.00	0.00	0.00	0.00	0.00	3.91	15.83	3.90	4.30	0.00
皮膚及皮下組織疾病	680-709	A42	10.39	5.39	10.84	12.57	12.02	11.06	5.17	11.44	13.61	12.59	9.41	5.67	9.76	10.70	11.45	
骨骼肌肉系統及結締組織之疾病	710-739	A43	9.65	8.12	9.09	10.36	9.17	10.74	8.77	9.10	12.14	10.27	8.61	7.14	9.08	8.50	8.59	
先天畸形	740-759	A44	8.69	9.05	8.77	7.73	8.76	8.39	8.86	6.61	8.84	8.66	8.92	9.32	9.61	7.08	8.83	
周產期病態	760-779	A45	8.27	18.26	6.96	2.17	0.00	16.37	17.35	4.17	2.67	0.00	7.68	19.31	6.97	1.67	0.00	
徵候、症狀及診斷欠明之各種病態	780-799	A46	8.80	4.99	9.27	10.57	9.91	9.49	4.85	10.70	11.37	10.65	8.06	5.14	7.55	9.63	9.34	
損傷及中毒	800-999,E800-E999	A47-A56,E47-E56	9.10	5.87	8.12	10.52	9.64	9.35	5.84	8.15	11.34	10.15	8.71	5.93	8.06	9.26	9.30	
需要醫療服務之其他原因 (V分類)	V00-V82	V0	6.08	10.47	5.26	6.56	7.10	8.04	10.50	8.03	8.12	7.33	5.17	10.43	4.79	5.03	6.88	

附表 3-36 104 年原住民族門診（不含急診）人數—按疾病別及族別

單位：人

疾病別	國際疾病傷害及死因分類標準 第九版 ICD9-CM		總計	阿美族	泰雅族	排灣族	布農族	魯凱族	卑南族	鄒族	賽夏族	雅美族/ 達悟族	邵族	噶瑪蘭族	太魯閣族	撒奇萊雅族	賽德克族	拉阿魯哇族	卡那卡那富族	其他
總計			504,011	184,043	82,122	90,277	53,262	12,008	12,532	6,154	5,917	4,110	706	1,274	28,591	792	8,914	268	239	12,802
傳染病及寄生蟲病	001-139	A01-A07	110,821	33,759	21,359	19,646	13,855	2,797	2,533	1,640	1,298	763	162	240	7,533	144	2,449	65	52	2,526
結核病	010-018		2,864	895	460	322	443	55	54	31	24	19	≤15	≤15	380	≤15	75	0	0	100
肺結核	011		2,648	827	392	296	422	49	52	29	21	18	≤15	≤15	369	≤15	72	0	0	95
腫瘤	140-239	A08-A17	28,716	10,153	4,678	5,408	3,164	709	851	477	352	224	68	66	1,245	60	409	≤15	≤15	830
內分泌、營養及新陳代謝 疾病與免疫性疾病	240-259,270-279, 260-269	A18-A19	100,590	29,641	18,320	18,115	13,683	2,690	2,646	1,715	1,102	509	147	243	6,002	171	2,662	54	54	2,836
血液及造血器官之疾	280-289	A20	14,273	5,008	2,383	2,618	1,594	351	328	184	137	112	≤15	31	821	20	266	≤15	≤15	395
精神疾患	290-319	A21	51,428	17,004	9,705	9,067	5,553	1,166	1,378	775	583	272	116	135	3,130	85	925	25	22	1,487
老年期初老期器質性精神病態(痴 呆)	290		1,671	714	250	244	127	32	66	26	≤15	≤15	≤15	≤15	101	≤15	17	0	0	53
思覺失調症	295		1,984	656	399	325	172	44	43	≤15	19	24	≤15	≤15	153	≤15	40	0	0	83
情感性精神病	296		4,613	1,467	990	661	479	74	163	45	59	26	≤15	18	394	≤15	83	≤15	0	123
源於兒童期之精神病	299		354	120	60	60	34	≤15	≤15	≤15	≤15	≤15	0	≤15	35	0	≤15	0	0	≤15
酒精濫用	291,303,3050		2,291	577	574	274	331	43	46	22	26	≤15	≤15	≤15	205	≤15	76	≤15	≤15	82
藥物濫用	304,3052-3059		262	85	72	33	≤15	≤15	≤15	≤15	≤15	≤15	0	≤15	≤15	≤15	≤15	0	0	≤15
精神官能症及人格異常	300,301		25,017	8,520	4,898	4,217	2,654	484	792	320	291	134	67	73	1,284	44	469	≤15	≤15	751
心因性引起生理功能障礙	306		1,557	435	380	330	135	54	31	18	≤15	≤15	≤15	≤15	87	0	≤15	0	0	46
智能不足	317-319		1,720	609	271	250	216	34	35	≤15	19	≤15	≤15	≤15	194	≤15	17	0	0	43
憂鬱症	296,300,309,311		28,884	9,739	5,715	4,841	3,072	571	896	354	339	152	77	88	1,589	51	534	≤15	≤15	842
神經系統及感覺器官 之疾病	320-389	A22-A24	189,504	65,379	34,395	33,366	20,421	4,580	4,658	2,377	2,206	1,319	290	450	11,734	304	3,665	92	88	4,180
循環系統疾病	390-459	A25-A30	108,049	35,172	18,816	20,052	13,127	2,760	2,868	1,610	1,166	605	142	249	5,762	229	2,230	54	48	3,159
呼吸系統疾病	460-466,470-478, 480-519	A31-A32	383,230	134,694	66,419	68,258	41,888	9,041	8,995	4,654	4,504	2,710	578	917	23,533	550	7,368	208	204	8,709
肺炎	480-486		23,537	6,902	4,897	4,398	3,088	624	464	275	174	98	33	54	1,382	24	731	≤15	19	362
流感	487		22,140	6,605	3,980	4,906	2,056	577	513	278	225	110	29	37	1,961	≤15	389	≤15	≤15	458

消化系統疾病	520-579	A33-A34	325,260	114,717	57,180	55,480	35,816	7,329	8,172	4,449	3,753	2,437	505	800	19,956	528	6,074	186	176	7,702
泌尿生殖系統疾病	580-629	A35-A37	115,300	41,324	18,861	20,122	13,406	2,547	3,036	1,544	1,439	717	190	287	6,543	178	1,997	61	57	2,991
妊娠、生產及產褥期之併發症	630-676	A38-A41	12,955	4,561	2,289	2,293	1,491	238	316	165	162	96	≤15	40	766	≤15	242	≤15	≤15	258
皮膚及皮下組織疾病	680-709	A42	196,522	65,343	35,600	35,764	21,214	4,892	4,546	2,440	2,109	1,248	254	476	13,654	274	3,726	75	90	4,817
骨骼肌肉系統及結締組織之疾病	710-739	A43	196,013	68,738	33,028	35,023	20,924	5,065	4,778	2,639	2,125	1,635	216	475	11,712	342	3,697	96	82	5,438
先天畸形	740-759	A44	6,437	2,293	962	1,275	651	205	186	87	72	72	≤15	17	341	≤15	129	≤15	≤15	121
周產期病態	760-779	A45	4,296	1,443	796	702	568	68	88	41	45	27	≤15	≤15	333	≤15	111	≤15	≤15	58
徵候、症狀及診斷欠明之各種病態	780-799	A46	251,920	85,214	44,167	45,138	29,511	5,982	5,714	3,255	2,838	1,757	401	595	15,667	371	5,224	149	119	5,818
損傷及中毒	800-999, E800-E999	A47-A56, E47-E56	196,218	69,681	35,111	33,499	20,379	4,611	4,737	2,405	2,056	1,861	204	465	12,292	269	3,438	91	79	5,040
需要醫療服務之其他原因 (V 分類)	V00-V82	V0	177,278	60,240	29,214	33,264	20,689	4,574	4,395	2,557	1,797	1,276	219	428	10,704	302	3,409	105	87	4,018

附表 3-37 104 年原住民族門診（不含急診）人次—按疾病別及族別

疾病別	國際疾病傷害及死因分類標準第九版 ICD9-CM		總計	阿美族	泰雅族	排灣族	布農族	魯凱族	卑南族	鄒族	賽夏族	雅美族/達悟族	邵族	噶瑪蘭族	太魯閣族	撒奇萊雅族	賽德克族	拉阿魯哇族	卡那卡那富族	其他
總計			14,002,804	4,536,582	2,542,277	2,455,733	1,667,045	327,242	333,652	218,259	147,341	72,844	20,621	34,094	960,729	23,671	304,284	7,366	7,111	343,953
傳染病及寄生蟲病	001-139	A01-A07	329,716	92,269	61,261	54,616	48,459	8,530	8,164	7,065	3,900	1,715	461	813	25,822	408	7,471	241	129	8,392
結核病	010-018		16,017	4,436	2,807	1,839	2,347	405	205	101	122	83	≤3	8	2,428	≤3	679	0	0	554
肺結核	011		13,697	3,723	2,317	1,574	2,008	313	181	88	114	77	≤3	8	2,256	≤3	531	0	0	504
腫瘤	140-239	A08-A17	177,375	62,459	25,290	34,420	19,940	4,414	6,609	3,547	2,388	888	343	446	8,076	526	2,228	148	76	5,577
內分泌、營養及新陳代謝疾病與免疫性疾病	240-259,270-279,260-269	A18-A19	1,089,254	292,086	207,213	195,147	165,050	28,838	27,535	21,899	11,720	3,642	1,829	2,546	68,273	2,056	30,036	736	735	29,913
血液及造血器官之疾	280-289	A20	52,405	19,157	8,259	9,410	5,814	1,159	1,410	762	534	403	54	126	3,012	66	796	20	10	1,413
精神疾患	290-319	A21	393,471	130,183	76,291	66,884	39,762	7,852	12,675	5,228	4,183	1,842	1,113	1,105	26,021	597	7,298	156	74	12,207
老年期初老期器質性精神病態（痴呆）	290		13,243	5,711	1,935	1,838	864	243	607	239	115	78	57	20	859	68	126	0	0	483
思覺失調症	295		23,890	7,766	5,072	3,970	1,730	557	550	180	283	255	79	29	1,686	59	592	0	0	1,082
情感性精神病	296		37,843	11,532	8,378	5,646	3,458	570	1,456	340	501	112	112	201	3,656	90	701	31	0	1,059
源於兒童期之精神病	299		3,411	1,129	571	659	465	28	26	43	58	28	0	13	276	0	89	0	0	26
酒精濫用	291,303,3050		10,112	2,718	2,583	1,251	1,352	129	248	73	71	44	4	5	938	19	294	14	4	371
藥物濫用	304,3052-3059		1,076	361	276	149	52	27	30				0	27	75	4	28	0	0	41
精神官能症及人格異常	300,301		139,293	46,196	26,651	24,796	14,892	2,644	5,257	1,830	1,479	619	414	384	6,600	217	2,586	49	26	4,655
心因性引起生理功能障礙	306		5,094	1,309	1,297	1,322	344	145	141	49	54	12		25	200	0	22	0	0	172
智能不足	317-319		9,033	3,276	1,373	1,374	1,083	196	205	40	77	20	33	17	987	18	94	0	0	240
憂鬱症	296,300,309,311		193,596	62,538	38,489	33,835	19,884	3,738	7,154	2,307	2,098	774	587	612	11,276	315	3,595	89	40	6,265
神經系統及感覺器官之疾病	320-389	A22-A24	809,816	266,967	150,212	142,809	89,190	19,983	19,838	13,077	8,811	4,442	1,131	1,679	52,523	1,376	18,325	493	372	18,588
循環系統疾病	390-459	A25-A30	1,188,035	361,545	218,150	220,992	153,431	29,810	29,590	21,519	12,751	5,508	1,641	3,017	65,471	2,698	26,893	672	672	33,675
呼吸系統疾病	460-466,470-478,480-519	A31-A32	2,833,788	914,625	550,132	476,002	332,075	61,724	57,052	37,649	30,319	14,003	4,729	6,971	217,831	3,881	71,482	1,313	1,541	52,459
肺炎	480-486		55,205	16,308	10,865	9,573	8,220	1,494	1,090	573	373	166	88	115	3,142	56	2,126	33	25	958

流感	487		39,277	11,314	6,229	8,342	3,413	1,125	1,080	514	322	191	41	70	5,223	10	582	4	4	813
消化系統疾病	520-579	A33-A34	1,654,886	552,332	299,144	275,257	193,696	35,973	43,388	29,056	18,174	9,073	2,577	3,932	114,621	2,992	31,707	887	910	41,167
泌尿生殖系統疾病	580-629	A35-A37	613,820	218,112	96,915	104,158	79,945	11,794	16,514	9,587	7,714	2,914	1,224	1,481	35,334	978	9,435	408	293	17,014
妊娠、生產及產褥期之併發症	630-676	A38-A41	47,673	15,670	8,197	9,303	6,094	914	1,211	597	524	347	49	131	2,637	27	995	20	30	927
皮膚及皮下組織疾病	680-709	A42	749,673	249,445	128,462	137,690	78,997	18,992	18,060	9,667	7,669	3,988	1,016	1,851	58,336	1,097	13,617	292	453	20,041
骨骼肌肉系統及結締組織之疾病	710-739	A43	1,680,690	569,729	292,067	303,633	170,358	41,866	36,343	27,170	14,287	8,007	1,141	4,443	124,573	3,473	37,844	610	690	44,456
先天畸形	740-759	A44	26,839	9,566	3,913	5,210	2,806	729	855	327	442	288	40	60	1,622	31	455	13	≤3	479
周產期病態	760-779	A45	7,643	2,494	1,399	1,335	1,031	135	147	55	71	41	4	11	645	≤3	176	≤3	4	89
徵候、症狀及診斷欠明之各種病態	780-799	A46	1,106,160	356,029	201,077	191,996	140,504	24,122	24,682	14,013	11,543	5,208	1,870	2,490	79,616	1,771	23,249	695	482	26,813
損傷及中毒	800-999, E800-E999	A47-A56, E47-E56	701,064	244,977	127,516	121,355	71,466	16,309	16,286	8,673	6,823	7,250	702	1,789	45,194	944	11,859	316	328	19,277
需要醫療服務之其他原因(V分類)	V00-V82	V0	486,768	161,048	79,588	94,268	60,696	12,309	11,641	7,339	4,973	2,913	593	1,075	29,290	706	9,345	252	248	10,484

附表 3-38 104 年原住民族門診（不含急診）醫療點數—按疾病別及族別

疾病別	國際疾病傷害及死因分類標準第九版 ICD9-CM		總計	阿美族	泰雅族	排灣族	布農族	魯凱族	卑南族	鄒族	賽夏族	雅美族/達悟族	邵族	噶瑪蘭族	太魯閣族	撒奇萊雅族	賽德克族	拉阿魯哇族	卡那卡那富族	其他	單位：千點
總計			7,788,821	2,589,905	1,298,972	1,389,446	974,496	187,892	204,873	130,205	91,168	37,736	12,181	17,305	474,027	14,830	149,178	6,747	2,895	206,965	
傳染病及寄生蟲病	001-139	A01-A07	266,347	78,695	40,917	42,720	40,169	6,115	5,797	6,934	2,521	980	426	523	24,636	304	6,596	330	66	8,619	
結核病	010-018		18,631	5,087	3,339	2,239	2,900	393	207	106	146	91	0	9	2,532	1	944	0	0	636	
肺結核	011		16,249	4,355	2,825	1,951	2,529	309	167	85	137	82	0	9	2,450	1	778	0	0	569	
腫瘤	140-239	A08-A17	628,247	240,261	78,252	120,344	59,393	17,926	17,862	16,703	10,542	2,046	881	2,076	30,985	2,353	7,857	229	70	20,469	
內分泌、營養及新陳代謝疾病與免疫性疾病	240-259,270-279,260-269	A18-A19	581,335	152,742	111,686	97,895	104,899	14,873	16,074	9,707	6,083	2,118	1,071	1,268	33,434	948	12,868	399	321	14,951	
血液及造血器官之疾	280-289	A20	70,162	42,323	2,863	12,733	2,513	347	6,160	973	174	128	14	41	1,230	16	244	15	3	383	
精神疾患	290-319	A21	296,637	103,003	55,295	46,713	29,021	5,529	8,418	3,232	3,203	1,672	606	698	23,413	639	5,953	76	31	9,135	
老年期初老期器質性精神病態（痴呆）	290		13,565	6,449	1,867	1,748	868	127	620	190	95	66	7	17	805	69	138	0	0	498	
思覺失調症	295		66,725	23,312	12,506	10,758	5,084	1,567	1,458	519	815	489	208	65	4,369	183	2,190	0	0	3,203	
情感性精神病	296		53,082	16,202	11,863	7,329	5,741	624	2,153	396	685	134	91	210	5,228	156	934	14	0	1,323	
源於兒童期之精神病	299		5,138	1,370	1,080	1,053	571	33	20	36	93	32	0	0	658	0	173	0	0	19	
酒精濫用	291,303,3050		2,355	707	440	309	385	24	36	9	10	18	1	0	185	7	111	15	1	96	
藥物濫用	304,3052-3059		265	90	80	23	26	4	10	1	1	1	0	0	19	0	5	0	0	5	
精神官能症及人格異常	300,301		48,727	16,401	8,937	8,670	4,912	1,046	1,852	696	464	245	112	194	2,772	77	707	32	1	1,608	
心因性引起生理功能障礙	306		1,290	498	358	144	128	24	32	3	4	2	0	4	53	0	4	0	0	37	
智能不足	317-319		4,161	1,758	600	509	447	78	71	5	14	17	1	6	470	12	16	0	0	157	
憂鬱症	296,300,309,311		109,331	34,982	22,080	17,726	11,339	1,880	4,163	1,144	1,193	401	255	416	8,544	235	1,795	47	13	3,119	
神經系統及感覺器官之疾病	320-389	A22-A24	364,207	120,968	64,687	64,210	40,582	9,256	8,868	6,555	3,943	2,100	628	694	23,679	653	7,863	207	161	9,154	
循環系統疾病	390-459	A25-A30	694,469	216,772	127,511	125,778	86,696	16,656	16,943	11,502	6,858	3,314	803	1,951	41,220	1,663	15,854	379	325	20,244	
呼吸系統疾病	460-466,470-478,480-519	A31-A32	868,737	265,841	171,859	161,233	104,000	21,760	16,539	10,322	9,180	4,142	1,463	1,962	58,436	1,027	22,866	411	455	17,242	
肺炎	480-486		24,098	6,783	4,748	4,399	3,377	720	425	188	163	74	40	52	1,400	30	1,022	9	9	659	
流感	487		12,053	3,147	2,005	2,737	996	373	220	180	91	59	16	25	1,743	3	182	2	1	270	

消化系統疾病	520-579	A33-A34	959,612	330,824	166,182	158,372	113,099	21,090	24,810	14,383	10,523	5,694	1,806	2,130	65,660	1,901	17,886	521	496	24,235
泌尿生殖系統疾病	580-629	A35-A37	1,267,757	404,753	178,211	246,326	201,941	30,465	40,810	25,619	19,751	6,149	2,263	872	54,756	1,821	15,970	3,361	167	34,522
妊娠、生產及產褥期之併發症	630-676	A38-A41	27,108	9,250	4,576	5,319	3,295	483	680	325	277	205	29	97	1,594	13	464	7	17	475
皮膚及皮下組織疾病	680-709	A42	216,087	73,611	36,059	37,468	25,659	4,845	4,850	2,857	2,564	1,180	262	469	15,706	308	4,153	101	150	5,846
骨骼肌肉系統及結締組織之疾病	710-739	A43	696,525	263,159	111,791	122,081	63,794	17,294	17,310	11,168	5,386	2,581	725	2,267	44,246	2,082	12,996	187	265	19,194
先天畸形	740-759	A44	30,105	10,730	3,878	5,590	2,913	666	714	381	584	143	44	42	2,964	55	1,005	12	2	382
周產期病態	760-779	A45	5,910	1,629	870	1,008	1,020	112	56	22	30	32	1	4	1,026	1	66	1	1	30
徵候、症狀及診斷欠明之各種病態	780-799	A46	281,737	92,772	50,013	50,685	34,543	6,640	6,232	3,027	3,057	1,429	556	585	18,845	466	5,925	212	152	6,598
損傷及中毒	800-999, E800-E999	A47-A56, E47-E56	310,767	109,235	56,330	54,234	30,966	7,572	7,087	3,612	3,522	2,688	332	848	18,918	375	5,818	196	110	8,926
需要醫療服務之其他原因(V分類)	V00-V82	V0	205,111	67,166	35,732	32,984	27,565	5,671	5,039	2,507	2,807	1,019	235	742	12,709	189	4,434	78	81	6,152

附表 3-39 104 年原住民族住院人數—按疾病別及族別

單位：人

疾病別	國際疾病傷害及死因分類標準第九版 ICD9-CM		總計	阿美族	泰雅族	排灣族	布農族	魯凱族	卑南族	鄒族	賽夏族	雅美族/達悟族	邵族	噶瑪蘭族	太魯閣族	撒奇萊雅族	賽德克族	拉阿魯哇族	卡那卡那富族	其他
總計			60,385	18,579	11,490	11,474	7,125	1,557	1,389	735	657	327	73	140	3,775	92	1,377	37	34	1,524
傳染病及寄生蟲病	001-139	A01-A07	11,632	3,039	2,493	2,235	1,457	309	254	158	107	57	20	28	746	13	379	≤10	≤10	322
結核病	010-018		595	174	127	75	84	13	≤10	≤10	≤10	≤10	0	0	57	0	20	0	0	22
肺結核	011		507	150	104	67	70	12	≤10	≤10	≤10	≤10	0	0	50	0	17	0	0	19
腫瘤	140-239	A08-A17	4,776	1,611	709	1,012	456	138	173	88	69	24	≤10	16	241	13	60	≤10	0	155
內分泌、營養及新陳代謝疾病與免疫性疾病	240-259, 270-279, 260-269	A18-A19	18,800	4,855	3,796	3,721	2,663	491	420	281	215	61	35	50	1,182	30	473	16	13	498
血液及造血器官之疾	280-289	A20	5,829	1,828	963	1,231	653	161	141	93	56	36	≤10	≤10	357	≤10	106	0	≤10	183
精神疾患	290-319	A21	3,439	1,022	717	560	379	62	88	29	39	18	≤10	19	285	≤10	56	≤10	≤10	147
老年期初老期器質性精神病態(痴呆)	290		213	101	30	31	≤10	≤10	≤10	≤10	≤10	≤10	0	≤10	15	≤10	0	0	0	≤10
思覺失調症	295		815	261	155	133	70	16	16	≤10	≤10	≤10	≤10	≤10	83	≤10	14	≤10	0	37
情感性精神病	296		591	135	149	74	70	≤10	23	≤10	≤10	≤10	≤10	≤10	79	≤10	11	0	0	21
源於兒童期之精神病	299		18	≤10	≤10	≤10	≤10	≤10	≤10	0	0	0	0	0	≤10	0	≤10	0	0	≤10
酒精濫用	291,303,3050		975	243	242	160	141	17	25	≤10	16	≤10	≤10	≤10	56	≤10	15	0	≤10	41
藥物濫用	304,3052-3059		48	≤10	23	≤10	≤10	0	≤10	0	0	0	0	0	≤10	0	0	0	0	≤10
精神官能症及人格異常	300,301		427	124	84	71	62	≤10	15	≤10	≤10	≤10	≤10	≤10	25	≤10	≤10	0	0	17
心因性引起生理功能障礙	306		15	≤10	≤10	≤10	≤10	≤10	0	0	0	0	0	0	≤10	0	0	0	0	0
智能不足	317-319		137	45	23	19	17	≤10	≤10	≤10	≤10	0	0	0	18	0	≤10	0	0	≤10
憂鬱症	296,300,309,311		1,176	299	271	179	154	22	40	≤10	≤10	≤10	≤10	13	109	≤10	22	0	0	39
神經系統及感覺器官之疾病	320-389	A22-A24	5,079	1,310	1,074	1,006	626	133	123	63	58	29	≤10	≤10	336	≤10	144	≤10	≤10	147
循環系統疾病	390-459	A25-A30	17,457	5,134	3,082	3,524	2,187	493	435	289	206	64	25	48	1,004	41	363	≤10	15	537
呼吸系統疾病	460-466, 470-478, 480-519	A31-A32	18,219	4,806	4,146	3,652	2,184	509	342	163	171	78	25	37	1,102	14	587	≤10	≤10	388
肺炎	480-486		9,980	2,648	2,367	1,867	1,228	252	182	77	88	39	16	20	617	≤10	364	≤10	≤10	201

流感	487		1,946	386	522	459	245	48	27	12	≤10	≤10	≤10	≤10	105	≤10	88	≤10	0	34
消化系統疾病	520-579	A33-A34	16,716	4,752	3,193	3,305	2,069	439	432	231	199	91	27	44	1,049	21	373	≤10	≤10	477
泌尿生殖系統疾病	580-629	A35-A37	11,686	3,569	2,089	2,224	1,521	324	294	155	128	41	18	25	664	20	253	≤10	≤10	348
妊娠、生產及產褥期之併發症	630-676	A38-A41	7,515	2,688	1,387	1,270	898	128	157	88	104	55	≤10	13	462	≤10	135	≤10	≤10	115
皮膚及皮下組織疾病	680-709	A42	5,397	1,377	1,192	950	696	129	106	59	65	31	≤10	13	399	≤10	188	≤10	≤10	174
骨骼肌肉系統及結締組織之疾病	710-739	A43	6,290	2,015	1,021	1,216	781	210	130	131	59	20	≤10	≤10	370	≤10	121	≤10	≤10	180
先天畸形	740-759	A44	1,106	367	179	223	135	28	26	≤10	≤10	≤10	≤10	≤10	80	0	28	0	0	14
周產期病態	760-779	A45	1,937	596	392	288	293	31	34	20	26	15	≤10	≤10	165	0	50	0	≤10	22
徵候、症狀及診斷欠明之各種病態	780-799	A46	9,756	2,812	1,833	1,760	1,291	229	228	116	122	37	16	25	746	18	264	≤10	≤10	252
損傷及中毒	800-999, E800-E999	A47-A56, E47-E56	9,521	3,007	1,571	2,094	944	272	210	129	104	56	≤10	17	620	14	172	≤10	≤10	291
需要醫療服務之其他原因 (V 分類)	V00-V82	V0	9,618	3,070	1,880	1,791	1,089	236	222	127	135	54	11	20	611	≤10	130	≤10	≤10	219

附表 3-40 104 年原住民族住院人次—按疾病別及族別

單位：人次

疾病別	國際疾病傷害及死因分類標準第九版 ICD9-CM		總計	阿美族	泰雅族	排灣族	布農族	魯凱族	卑南族	鄒族	賽夏族	雅美族/達悟族	邵族	噶瑪蘭族	太魯閣族	撒奇萊雅族	賽德克族	拉阿魯哇族	卡那卡那富族	其他
總計			330,463	94,807	63,095	64,371	40,226	8,794	7,785	4,301	3,896	1,549	540	921	21,481	446	7,523	172	197	10359
傳染病及寄生蟲病	001-139	A01-A07	18,085	4,491	3,904	3,420	2,325	500	403	248	184	77	22	38	1245	15	572	≤10	11	621
結核病	010-018		971	264	249	115	134	21	13	≤10	11	≤10	0	0	76	0	42	0	0	31
肺結核	011		796	219	199	97	107	18	≤10	≤10	≤10	0	0	66	0	32	0	0	0	28
腫瘤	140-239	A08-A17	15,748	5,378	2,121	3,390	1,369	467	654	313	344	51	37	49	758	30	142	≤10	0	642
內分泌、營養及新陳代謝疾病與免疫性疾病	240-259,270-279,260-269	A18-A19	34,659	8,567	7,126	6,749	5,003	903	753	524	382	129	85	100	2,281	46	903	38	38	1032
血液及造血器官之疾	280-289	A20	8,044	2,543	1,261	1,735	947	218	191	119	88	47	18	≤10	463	≤10	126	0	≤10	269
精神疾患	290-319	A21	12,925	3,675	2,552	2,023	1,397	285	243	97	129	90	30	128	1385	39	183	13	≤10	652
老年期初老期器質性精神病態(痴呆)	290		413	222	43	43	16	≤10	≤10	≤10	≤10	≤10	0	≤10	42	16	0	0	0	12
思覺失調症	295		4,929	1,449	902	836	418	144	67	28	50	54	12	14	572	15	65	13	0	290
情感性精神病	296		1,583	364	427	176	132	12	60	≤10	16	≤10	≤10	68	246	≤10	15	0	0	47
源於兒童期之精神病	299		69	14	≤10	≤10	11	≤10	≤10	0	0	0	0	0	23	0	≤10	0	0	≤10
酒精濫用	291,303,3050		1,618	413	394	247	260	41	34	≤10	21	12	≤10	≤10	82	≤10	28	0	≤10	67
藥物濫用	304,3052-3059		78	13	38	13	≤10	≤10	≤10	0	0	0	0	0	≤10	0	0	0	0	≤10
精神官能症及人格異常	300,301		775	215	120	130	130	20	35	24	≤10	≤10	≤10	≤10	42	≤10	≤10	0	0	22
心因性引起生理功能障礙	306		19	≤10	≤10	≤10	≤10	≤10	0	0	0	0	0	0	≤10	0	0	0	0	0
智能不足	317-319		445	136	88	51	47	≤10	≤10	≤10	≤10	0	0	0	88	0	≤10	0	0	14
憂鬱症	296,300,309,311		2,861	702	686	420	317	44	99	40	21	≤10	16	80	311	≤10	32	0	0	80
神經系統及感覺器官之疾病	320-389	A22-A24	9,209	2,342	1,830	1,874	1,105	301	242	97	118	52	≤10	13	671	≤10	212	≤10	≤10	327
循環系統疾病	390-459	A25-A30	42,884	12,624	8,194	8,287	5,306	1,101	1,039	588	524	177	65	132	2,454	85	890	26	29	1363
呼吸系統疾病	460-466,470-478,480-519	A31-A32	41,416	10,289	9,847	8,406	4,987	1,174	696	327	369	179	63	84	2,354	30	1516	14	≤10	1073
肺炎	480-486		14,553	3,679	3,667	2,625	1,790	343	249	88	116	63	22	34	892	≤10	602	≤10	≤10	364

流感	487		2,144	415	601	487	267	53	30	14	≤10	≤10	≤10	≤10	120	≤10	99	≤10	0	37
消化系統疾病	520-579	A33-A34	35,793	10,018	6,459	6,994	4,597	975	1,011	568	464	173	65	119	2,371	43	697	19	14	1206
泌尿生殖系統疾病	580-629	A35-A37	22,274	7,016	3,842	4,217	2,885	589	602	293	233	62	41	53	1,206	42	431	≤10	29	724
妊娠、生產及產褥期之併發症	630-676	A38-A41	12,543	4,256	2,186	2,268	1,605	234	271	148	165	100	≤10	24	804	11	271	≤10	≤10	184
皮膚及皮下組織疾病	680-709	A42	8,111	2,067	1,806	1,374	1,014	209	154	92	88	63	≤10	17	633	≤10	292	≤10	≤10	276
骨骼肌肉系統及結締組織之疾病	710-739	A43	10,572	3,358	1,715	2,074	1,295	335	235	219	103	31	12	18	609	13	200	≤10	16	334
先天畸形	740-759	A44	1,753	569	306	371	202	32	33	≤10	≤10	11	≤10	≤10	139	0	46	0	0	16
周產期病態	760-779	A45	4,260	1,346	796	678	663	68	93	39	47	37	≤10	12	319	0	108	0	≤10	50
徵候、症狀及診斷欠明之各種病態	780-799	A46	14,966	4,344	2,672	2,630	1,927	310	307	147	166	54	30	49	1,482	29	369	≤10	≤10	440
損傷及中毒	800-999, E800-E999	A47-A56, E47-E56	21,345	6,712	3,581	4,926	1,896	644	453	255	226	129	15	32	1,393	31	358	12	≤10	674
需要醫療服務之其他原因 (V分類)	V00-V82	V0	15,829	5,187	2,896	2,953	1,702	449	405	217	256	87	28	37	896	13	207	≤10	11	476

附表 3-41 104 年原住民族住院醫療點數—按疾病別及族別

單位：千點

疾病別	國際疾病傷害及死因 分類標準第九版 ICD9-CM	總計	阿美族	泰雅族	排灣族	布農族	魯凱族	卑南族	鄒族	賽夏族	雅美族/ 達悟族	邵族	噶瑪蘭族	太魯閣族	撒奇萊雅族	賽德克族	拉阿魯哇族	卡那卡那富族	其他	
總計		4,596,930	1,493,008	817,133	817,322	530,090	118,328	107,253	62,293	56,442	22,526	7,695	15,674	306,603	8,019	86,137	3,779	1,977	142,652	
傳染病及寄生蟲病	001-139	A01-A07	231,128	66,963	42,996	44,229	26,714	4,488	6,384	3,113	2,134	1,281	176	192	14,652	93	8,056	86	345	9,227
結核病	010-018		42,365	15,606	10,356	3,438	3,776	537	1,006	598	657	227	0	0	4,079	0	1,034	0	0	1,053
肺結核	011		34,161	13,071	7,173	3,233	2,944	442	957	424	657	227	0	0	3,335	0	916	0	0	782
腫瘤	140-239	A08-A17	379,229	145,625	45,471	74,651	37,744	10,203	10,272	6,784	4,789	1,685	2,120	2,154	23,067	754	3,132	217	0	10,560
內分泌、營養及新陳代謝 疾病與免疫性疾	240-259,270-279, 260-269	A18-A19	78,474	20,416	15,829	13,848	10,452	2,468	1,432	1,865	1,277	182	374	15	5,734	102	2,284	32	69	2,095
血液及造血器官之疾	280-289	A20	17,583	4,546	4,049	3,499	2,649	862	301	152	235	39	18	44	401	0	207	0	0	581
精神疾患	290-319	A21	289,354	88,684	54,831	40,126	26,122	4,914	5,031	1,750	3,760	2,609	642	2,500	38,151	1,755	3,957	356	0	14,166
老年期初老期器質性精 神病態（痴呆）	290		11,007	6,205	778	556	587	31	0	71	0	0	0	26	1,655	906	0	0	0	190
思覺失調症	295		168,084	53,631	29,336	25,077	14,542	4,308	2,064	1,473	1,972	1,645	337	747	21,862	548	2,181	356	0	8,006
情感性精神病	296		46,696	10,216	13,563	5,256	3,672	125	2,188	112	460	572	305	1,456	7,032	124	180	0	0	1,435
源於兒童期之精神病	299		1,684	127	81	104	320	0	0	0	0	0	0	0	1,052	0	0	0	0	0
酒精濫用	291,303,3050		7,258	1,590	1,858	658	1,452	118	33	94	35	0	0	0	704	106	400	0	0	210
藥物濫用	304,3052-3059		0	0	0	0	0	0	0	0	0	0	0	0	0	0	0	0	0	0
精神官能症及人格異常	300,301		3,607	773	873	531	418	196	95	0	0	0	0	180	229	71	56	0	0	186
心因性引起生理功能障 礙	306		103	14	61	5	23	0	0	0	0	0	0	0	0	0	0	0	0	0
智能不足	317-319		428	371	0	0	27	30	0	0	0	0	0	0	0	0	0	0	0	0
神經系統及感覺器官 之疾病	320-389	A22-A24	54,167	11,920	15,300	6,552	4,421	373	2,268	112	460	572	305	1,728	7,960	195	287	0	0	1,713
循環系統疾病	390-459	A25-A30	92,542	27,673	16,051	18,922	12,430	2,481	2,722	1,110	342	380	22	137	6,956	116	1,134	0	0	2,066
呼吸系統疾病	460-466,470-478, 480-519	A31-A32	571,402	194,682	104,530	98,528	68,150	13,295	14,366	5,101	6,535	4,458	323	2,689	33,013	743	9,749	872	205	14,164
肺炎	480-486		700,454	190,866	166,062	128,100	73,692	17,351	10,797	7,614	11,546	2,940	1,384	2,031	42,269	1,871	17,813	157	86	25,875
流感	487		259,919	71,761	59,044	47,306	27,801	5,767	4,000	2,257	4,067	687	128	571	18,968	212	8,165	84	52	9,049

消化系統疾病	520-579	A33-A34	22,467	4,108	5,724	5,737	2,582	736	605	278	71	22	0	19	1,257	19	599	19	0	691
泌尿生殖系統疾病	580-629	A35-A37	359,846	114,861	63,647	58,523	50,787	11,575	8,672	6,295	4,790	1,469	898	537	21,887	417	4,244	222	289	10,733
妊娠、生產及產褥期之併發症	630-676	A38-A41	216,573	74,457	36,271	36,436	27,554	5,271	5,202	2,347	1,959	688	140	547	12,899	465	3,398	83	171	8,684
皮膚及皮下組織疾病	680-709	A42	215,563	76,156	39,126	37,626	26,029	3,739	4,241	2,358	2,838	1,583	109	338	12,958	152	4,968	53	161	3,130
骨骼肌肉系統及結締組織之疾病	710-739	A43	104,326	30,789	19,882	16,408	12,411	2,801	2,330	1,290	976	399	25	125	10,195	104	2,968	158	210	3,256
先天畸形	740-759	A44	363,064	121,309	52,294	62,934	49,407	12,708	8,655	9,474	2,633	1,074	186	339	23,091	420	6,690	213	286	11,354
周產期病態	760-779	A45	58,692	20,618	5,196	15,232	8,116	1,167	1,569	298	270	76	59	0	3,922	0	1,883	0	0	287
徵候、症狀及診斷欠明之各種病態	780-799	A46	63,090	19,836	8,550	13,596	8,646	976	1,051	236	528	533	23	1,226	6,195	0	1,273	0	11	412
損傷及中毒	800-999, E800-E999	A47-A56, E47-E56	72,773	20,913	13,593	12,580	11,039	1,855	2,690	1,140	874	278	40	95	3,472	125	1,440	25	0	2,615
需要醫療服務之其他原因 (V分類)	V00-V82	V0	487,241	174,386	79,947	93,505	45,263	14,468	9,338	5,914	6,247	2,040	961	485	29,217	728	9,565	1,123	144	13,909

附表 3-42 104 年原住民族出院者每次住院天數—按疾病別及族別

單位：天

疾病別	國際疾病傷害及死因分類標準 第九版 ICD9-CM	總計	阿美族	泰雅族	排灣族	布農族	魯凱族	卑南族	鄒族	賽夏族	雅美族/達悟族	邵族	噶瑪蘭族	太魯閣族	撒奇萊雅族	賽德克族	拉阿魯哇族	卡那卡那富族	其他	
總計	7.99	8.10	7.84	7.42	7.75	8.07	7.50	7.42	7.16	9.99	8.03	8.97	9.82	10.13	6.65	7.46	6.23	10.51	
傳染病及寄生蟲病	001-139	A01-A07	9.71	10.26	9.32	8.82	9.65	10.20	8.63	9.05	8.98	7.56	10.19	8.66	12.13	6.38	8.11	4.00	9.44	11.80
結核病	010-018		16.98	17.82	22.71	13.76	12.35	10.17	26.75	17.00	18.10	12.60	0.00	0.00	0.00	0.00	13.10	0.00	0.00	11.04
肺結核	011		17.51	18.46	24.13	13.30	12.33	10.50	62.00	19.20	19.67	12.60	0.00	0.00	16.68	0.00	13.96	0.00	0.00	10.68
腫瘤	140-239	A08-A17	7.00	7.20	6.84	6.50	7.78	7.17	5.80	6.23	6.04	5.76	10.22	7.75	8.10	6.95	5.32	4.00	0.00	7.71
內分泌、營養及新陳代謝 疾病與免疫性疾病	240-259,270-279, 260-269	A18-A19	8.24	8.77	8.18	7.41	7.67	7.73	8.06	8.57	8.03	10.66	8.98	11.41	9.84	9.54	7.57	8.78	8.65	9.61
血液及造血器官之疾	280-289	A20	7.72	7.85	7.04	7.24	9.02	6.19	6.47	7.88	7.66	7.31	4.13	5.14	8.77	4.00	6.13	0.00	16.67	10.05
精神疾患	290-319	A21	31.81	31.33	29.43	29.64	30.13	37.99	20.45	25.15	19.31	78.67	23.83	43.07	42.32	33.00	27.74	40.50	8.00	41.86
老年期初老期器質性精神病態 (痴呆)	290		28.50	34.02	19.55	9.81	59.83	7.60	6.50	10.83	7.00	8.00	0.00	11.00	54.11	32.57	0.00	0.00	0.00	22.56
思覺失調症	295		72.29	65.99	65.04	78.43	89.05	153.36	30.26	68.69	29.71	135.29	76.00	88.67	76.67	47.25	55.84	40.50	0.00	80.65
情感性精神病	296		31.42	33.25	34.76	29.45	25.85	11.20	31.57	36.00	14.31	59.00	25.00	62.40	30.98	48.00	9.85	0.00	0.00	34.91
源於兒童期之精神病	299		35.26	4.00	42.00	11.75	41.29	14.00	2.00	0.00	0.00	0.00	0.00	0.00	58.30	0.00	0.00	0.00	8.00	0.00
酒精濫用	291,303,3050		15.37	15.87	16.36	10.32	18.10	9.40	11.17	8.60	21.00	65.20	7.50	6.00	18.94	20.50	18.55	0.00	0.00	10.71
藥物濫用	304,3052-3059		20.88	22.55	21.31	23.00	22.33	0.00	31.00	0.00	0.00	0.00	0.00	0.00	16.25	0.00	0.00	0.00	0.00	7.67
精神官能症及人格異常	300,301		19.32	16.45	19.20	15.20	35.62	24.42	10.52	32.29	17.43	26.00	7.00	3.00	15.39	0.00	14.67	0.00	0.00	17.18
心因性引起生理功能障礙	306		5.18	3.00	11.00	3.17	4.00	3.00	0.00	0.00	0.00	0.00	0.00	0.00	4.00	0.00	0.00	0.00	0.00	0.00
智能不足	317-319		39.63	34.04	62.00	28.43	26.33	60.67	86.00	44.00	19.00	0.00	0.00	0.00	44.64	0.00	30.00	0.00	0.00	27.50
憂鬱症	296,300,309,311		25.40	22.49	27.93	25.89	25.27	20.34	18.50	31.40	13.06	53.50	14.75	43.88	29.70	30.50	16.28	0.00	0.00	25.09
神經系統及感覺器官 之疾病	320-389	A22-A24	12.47	13.67	9.46	11.97	12.95	18.38	11.80	12.18	8.86	26.00	14.57	17.20	14.46	5.38	6.55	2.50	6.00	21.62
循環系統疾病	390-459	A25-A30	8.94	9.17	9.54	8.00	8.39	8.55	8.99	7.87	8.82	10.71	10.35	7.91	10.61	12.90	7.45	10.86	6.16	10.00
呼吸系統疾病	460-466,470-478, 480-519	A31-A32	8.11	8.90	7.39	7.63	7.91	8.93	8.08	9.06	8.14	7.32	9.11	7.33	9.36	7.79	5.88	4.92	5.67	11.58
肺炎	480-486		8.60	9.12	7.97	8.61	8.83	7.87	7.72	9.77	8.47	8.84	11.88	7.18	8.93	10.43	6.20	5.80	7.00	13.41
流感	487		5.42	5.77	5.20	5.38	5.23	5.82	5.96	4.71	4.44	2.67	4.50	3.67	6.42	3.50	4.70	3.50	0.00	6.21

消化系統疾病	520-579	A33-A34	8.43	8.44	7.85	8.08	8.28	8.52	7.04	8.94	8.09	7.75	6.08	8.58	11.45	11.65	6.21	4.27	5.44	11.29
泌尿生殖系統疾病	580-629	A35-A37	8.10	8.19	8.09	7.75	7.97	8.15	7.66	8.87	9.40	8.17	7.19	6.24	9.16	6.36	7.40	2.43	9.13	8.22
妊娠、生產及產褥期之併發症	630-676	A38-A41	3.91	3.93	3.76	4.15	3.83	3.73	3.70	3.69	3.57	4.06	3.75	3.00	3.99	8.00	4.06	3.50	2.83	3.61
皮膚及皮下組織疾病	680-709	A42	10.39	11.25	9.40	9.66	9.05	11.93	9.61	9.01	12.32	24.29	9.67	11.60	10.62	25.60	8.56	5.20	8.20	18.54
骨骼肌肉系統及結締組織之疾病	710-739	A43	9.65	9.40	9.70	8.28	11.98	7.38	8.95	8.48	6.64	12.15	5.38	7.75	11.97	8.63	8.92	5.50	5.67	12.85
先天畸形	740-759	A44	8.69	9.02	8.26	8.69	8.62	8.67	10.08	3.78	6.13	7.29	2.00	4.50	9.33	0.00	6.11	0.00	0.00	12.27
周產期病態	760-779	A45	8.27	8.89	7.18	8.43	8.63	8.64	12.53	5.80	6.36	9.43	4.00	5.00	8.72	0.00	6.13	0.00	2.00	4.86
徵候、症狀及診斷欠明之各種病態	780-799	A46	8.80	9.16	8.51	8.36	8.30	8.69	8.51	7.29	7.82	8.40	8.95	8.18	10.45	3.89	7.28	6.40	6.75	10.87
損傷及中毒	800-999, E800-E999	A47-A56,E47-E56	9.10	9.80	9.30	7.84	9.12	9.87	8.00	8.46	8.18	7.10	11.73	8.06	10.16	6.75	8.69	12.50	7.14	8.92
需要醫療服務之其他原因（V分類）	V00-V82	V0	6.08	6.13	7.01	5.07	6.81	5.57	5.76	5.18	4.60	6.44	3.50	4.73	5.46	5.27	6.37	4.56	4.67	6.93

附表 3-43 104 年原住民族門診（不含急診）人數及人次—按疾病別及城鄉別

單位：人數、人次

疾病別	國際疾病傷害及死因分類標準 第九版 ICD9-CM		人數				人次			
			總計	都會區	平地鄉	山地鄉	總計	都會區	平地鄉	山地鄉
總計			504,011	231,972	119,392	152,647	14,002,804	5,405,989	3,395,559	5,201,256
傳染病及寄生蟲病	001-139	A01-A07	110,821	48,500	22,399	39,922	329,716	128,084	70,180	131,452
結核病	010-018		2,864	430	966	1,468	16,017	3,090	4,184	8,743
肺結核	011		2,648	346	930	1,372	13,697	2,365	3,714	7,618
腫瘤	140-239	A08-A17	28,716	13,215	6,815	8,686	177,375	67,447	52,373	57,555
內分泌、營養及新陳代謝疾病與免疫性疾病	240-259,270-279,260-269	A18-A19	100,590	32,332	25,382	42,876	1,089,254	318,790	263,734	506,730
血液及造血器官之疾	280-289	A20	14,273	6,250	3,484	4,539	52,405	21,440	14,734	16,231
精神疾患	290-319	A21	51,428	21,679	12,372	17,377	393,471	182,070	96,458	114,943
老年期初老期器質性精神病態（痴呆）	290		1,671	290	801	580	13,243	2,615	6,540	4,088
思覺失調症	295		1,984	717	583	684	23,890	9,094	6,769	8,027
情感性精神病	296		4,613	2,118	1,205	1,290	37,843	17,469	10,216	10,158
源於兒童期之精神病	299		354	210	70	74	3,411	2,156	564	691
酒精濫用	291,303,3050		2,291	639	486	1,166	10,112	3,386	2,247	4,479
藥物濫用	304,3052-3059		262	165	35	62	1,076	752	136	188
精神官能症及人格異常	300,301		25,017	10,881	6,274	7,862	139,293	63,324	34,894	41,075
心因性引起生理功能障礙	306		1,557	622	287	648	5,094	1,888	1,092	2,114
智能不足	317-319		1,720	669	502	549	9,033	3,829	2,551	2,653
憂鬱症	296,300,309,311		27,350	11,845	7,047	8,458	193,596	90,004	47,936	55,656
神經系統及感覺器官之疾病	320-389	A22-A24	189,504	88,619	41,895	58,990	809,816	346,641	187,305	275,870
循環系統疾病	390-459	A25-A30	108,049	33,806	30,716	43,527	1,188,035	328,341	338,859	520,835
呼吸系統疾病	460-466,470-478,480-519	A31-A32	383,230	179,078	85,102	119,050	2,833,788	1,297,303	584,854	951,631
肺炎	480-486		23,537	9,442	4,884	9,211	55,205	21,455	12,096	21,654
流感	487		22,140	10,944	3,592	7,604	39,277	18,081	6,787	14,409
消化系統疾病	520-579	A33-A34	325,260	149,370	75,005	100,885	1,654,886	675,094	409,057	570,735
泌尿生殖系統疾病	580-629	A35-A37	115,300	54,365	26,740	34,195	613,820	280,193	149,286	184,341
妊娠、生產及產褥期之併發症	630-676	A38-A41	12,955	6,987	2,412	3,556	47,673	26,730	7,917	13,026
皮膚及皮下組織疾病	680-709	A42	196,522	84,462	44,371	67,689	749,673	306,414	177,602	265,657

骨骼肌肉系統及結締組織之疾病	710-739	A43	196,013	73,543	50,935	71,535	1,680,690	478,744	483,281	718,665
先天畸形	740-759	A44	6,437	2,981	1,521	1,935	26,839	11,719	6,925	8,195
周產期病態	760-779	A45	4,296	2,052	848	1,396	7,643	3,859	1,311	2,473
徵候、症狀及診斷欠明之各種病態	780-799	A46	251,920	111,468	55,424	85,028	1,106,160	444,239	251,183	410,738
損傷及中毒	800-999,E800-E999	A47-A56,E47-E56	196,218	82,920	46,617	66,681	701,064	279,229	170,334	251,501
需要醫療服務之其他原因（V分類）	V00-V82	V0	177,278	66,687	45,167	65,424	486,768	185,680	118,181	182,907

附表 3-44 104 年原住民族門診（不含急診）醫療點數—按疾病別及城鄉別

單位：千點

疾病別	國際疾病傷害及死因分類標準 第九版 ICD9-CM		醫療點數			
			總計	都會區	平地鄉	山地鄉
總計			7,788,821	2,988,356	1,992,656	2,807,808
傳染病及寄生蟲病	001-139	A01-A07	266,347	102,473	59,847	104,026
結核病	010-018		18,631	3,603	4,648	10,380
肺結核	011		16,249	2,964	4,064	9,221
腫瘤	140-239	A08-A17	628,247	219,823	194,005	214,419
內分泌、營養及新陳代謝疾病與免疫性疾病	240-259,270-279,260-269	A18-A19	581,335	185,624	139,244	256,468
血液及造血器官之疾	280-289	A20	70,162	32,187	31,688	6,288
精神疾患	290-319	A21	296,637	136,728	76,967	82,942
老年期初老期器質性精神病態（痴呆）	290		13,565	2,602	7,136	3,826
思覺失調症	295		66,725	24,562	19,873	22,290
情感性精神病	296		53,082	23,587	14,537	14,958
源於兒童期之精神病	299		5,138	3,534	536	1,068
酒精濫用	291,303,3050		2,355	763	614	978
藥物濫用	304,3052-3059		265	203	25	37
精神官能症及人格異常	300,301		48,727	24,137	11,859	12,731
心因性引起生理功能障礙	306		1,290	687	176	426
智能不足	317-319		4,161	1,913	1,124	1,124
憂鬱症	296,300,309,311		109,331.41	51,963.07	27,687.76	29,680.58
神經系統及感覺器官之疾病	320-389	A22-A24	364,207	146,398	91,048	126,760
循環系統疾病	390-459	A25-A30	694,469	197,512	202,593	294,364
呼吸系統疾病	460-466,470-478,480-519	A31-A32	868,737	386,690	168,532	313,515
肺炎	480-486		24,098	8,473	5,415	10,210
流感	487		12,053	5,729	1,448	4,876
消化系統疾病	520-579	A33-A34	959,612	427,147	226,968	305,497
泌尿生殖系統疾病	580-629	A35-A37	1,267,757	458,005	343,220	466,532
妊娠、生產及產褥期之併發症	630-676	A38-A41	27,108	15,043	4,925	7,140
皮膚及皮下組織疾病	680-709	A42	216,087	93,618	48,326	74,143
骨骼肌肉系統及結締組織之疾病	710-739	A43	696,525	227,182	206,406	262,937

先天畸形	740-759	A44	30,105	14,643	6,644	8,818
周產期病態	760-779	A45	5,910	3,071	843	1,996
徵候、症狀及診斷欠明之各種病態	780-799	A46	281,737	117,935	65,092	98,710
損傷及中毒	800-999,E800-E999	A47-A56,E47-E56	310,767	130,340	73,051	107,375
需要醫療服務之其他原因（V分類）	V00-V82	V0	205,111	86,664	48,109	70,337

附表 3-45 104 年原住民族住院人數及人次—按疾病別及族別

單位：人數、人次

疾病別	國際疾病傷害及死因分類標準 第九版 ICD9-CM		人數				人次			
			總計	都會區	平地鄉	山地鄉	總計	都會區	平地鄉	山地鄉
總計			60,385	22,558	13,981	23,846	330,463	112,737	83,112	134,614
傳染病及寄生蟲病	001-139	A01-A07	11,632	4,001	2,613	5,018	18,085	6,053	4,175	7,857
結核病	010-018		595	145	161	289	971	252	250	469
肺結核	011		507	125	135	247	796	217	197	382
腫瘤	140-239	A08-A17	4,776	1,728	1,432	1,616	15,748	5,867	4,811	5,070
內分泌、營養及新陳代謝疾病與 免疫性疾病	240-259,270-279,260-269	A18-A19	18,800	6,271	4,294	8,235	34,659	10,816	8,108	15,735
血液及造血器官之疾	280-289	A20	5,829	2,161	1,505	2,163	8,044	2,855	2,170	3,019
精神疾患	290-319	A21	3,439	1,174	1,032	1,233	12,925	4,356	3,987	4,582
老年期初老期器質性精神病 態（痴呆）	290		213	38	123	52	413	57	270	86
思覺失調症	295		815	284	272	259	4,929	1,553	1,533	1,843
情感性精神病	296		591	238	175	178	1,583	602	481	500
源於兒童期之精神病	299		18	12	6		69	38	13	18
酒精濫用	291,303,3050		975	310	229	436	1,618	555	373	690
藥物濫用	304,3052-3059		48	32	3	13	78	57	3	18
精神官能症及人格異常	300,301		427	186	99	142	775	347	194	234
心因性引起生理功能障礙	306		15	9	6		19	12	7	
智能不足	317-319		137	55	36	46	445	163	133	149
憂鬱症	296,300,309,311		1,176	448	299	429	2,861	1,059	752	1,050
神經系統及感覺器官之疾病	320-389	A22-A24	5,079	1,810	1,076	2,193	9,209	3,130	2,088	3,991
循環系統疾病	390-459	A25-A30	17,457	5,032	5,046	7,379	42,884	12,091	12,310	18,483
呼吸系統疾病	460-466,470-478,480-519	A31-A32	18,219	6,817	3,755	7,647	41,416	14,493	8,519	18,404
肺炎	480-486		9,980	3,545	2,139	4,296	14,553	4,780	3,154	6,619
流感	487		1,946	750	279	917	2,144	790	309	1,045
消化系統疾病	520-579	A33-A34	16,716	5,798	4,174	6,744	35,793	11,222	9,587	14,984
泌尿生殖系統疾病	580-629	A35-A37	11,686	4,175	3,051	4,460	22,274	7,722	6,098	8,454
妊娠、生產及產褥期之併發症	630-676	A38-A41	7,515	4,190	1,290	2,035	12,543	6,522	2,179	3,842

皮膚及皮下組織疾病	680-709	A42	5,397	1,591	1,269	2,537	8,111	2,226	1,925	3,960
骨骼肌肉系統及結締組織之疾病	710-739	A43	6,290	2,032	1,725	2,533	10,572	3,412	2,884	4,276
先天畸形	740-759	A44	1,106	530	234	342	1,753	871	355	527
周產期病態	760-779	A45	1,937	975	338	624	4,260	2,212	729	1,319
徵候、症狀及診斷欠明之各種病態	780-799	A46	9,756	3,252	2,552	3,952	14,966	4,622	4,109	6,235
損傷及中毒	800-999,E800-E999	A47-A56,E47-E56	9,521	3,223	2,468	3,830	21,345	7,212	5,349	8,784
需要醫療服務之其他原因 (V分類)	V00-V82	V0	9,618	4,410	2,092	3,116	15,829	7,044	3,699	5,086

附表 3-46 104 年原住民族住院醫療點數及出院者每次住院天數—按疾病別及族別

單位：千點、天

疾病別	國際疾病傷害及死因分類標準 第九版 ICD9-CM		醫療費用				住院天數			
			總計	都會區	平地鄉	山地鄉	總計	都會區	平地鄉	山地鄉
總計			4,596,930	1,584,137	1,291,492	1,721,301	7.99	7.27	9.30	7.89
傳染病及寄生蟲病	001-139	A01-A07	231,128	70,980	70,206	89,942	9.71	8.88	11.22	9.56
結核病	010-018		42,365	12,401	13,983	15,981	16.98	22.21	16.37	14.41
肺結核	011		34,161	9,498	10,824	13,839	17.51	23.42	16.76	14.68
腫瘤	140-239	A08-A17	379,229	121,140	128,313	129,776	7.00	6.19	7.48	7.47
內分泌、營養及新陳代謝疾病與免疫性疾病	240-259,270-279,260-269	A18-A19	78,474	27,428	16,106	34,940	8.24	7.72	9.55	7.95
血液及造血器官之疾	280-289	A20	17,583	6,510	4,834	6,239	7.72	7.07	8.55	7.75
精神疾患	290-319	A21	289,354	88,643	102,276	98,435	31.81	27.97	36.01	32.09
老年期初老期器質性精神病態（痴呆）	290		11,007	1,180	7,992	1,834	28.50	18.81	33.50	22.20
思覺失調症	295		168,084	51,744	56,573	59,767	72.29	59.41	71.60	87.37
情感性精神病	296		46,696	18,116	13,450	15,129	31.42	30.46	34.66	29.89
源於兒童期之精神病	299		1,684	1,097	127	460	38.18	35.05	14.00	48.63
酒精濫用	291,303,3050		7,258	1,781	2,130	3,347	15.35	17.78	17.64	12.49
藥物濫用	304,3052-3059		0	0	0	0	20.88	23.61	12.67	15.94
精神官能症及人格異常	300,301		3,607	1,386	1,118	1,103	19.32	16.91	24.94	18.77
心因性引起生理功能障礙	306		103	98	0	5	5.18	6.50	2.00	3.50
智能不足	317-319		428	371	57	0	39.63	25.47	42.78	49.78
憂鬱症	296,300,309.311		54	19,028	69	15,216	8	19,921	33	8
神經系統及感覺器官之疾病	320-389	A22-A24	92,542	30,720	24,125	37,697	12.47	11.68	16.41	11.23
循環系統疾病	390-459	A25-A30	571,402	175,547	171,333	224,522	8.94	9.10	9.43	8.50
呼吸系統疾病	460-466,470-478,480-519	A31-A32	700,454	238,597	169,362	292,494	8.11	7.51	10.25	7.61
肺炎	480-486		259,919	78,848	64,665	116,406	8.60	8.12	10.52	8.07
流感	487		22,467	7,002	4,008	11,458	5.42	4.93	6.48	5.50
消化系統疾病	520-579	A33-A34	359,846	115,406	106,188	138,252	8.43	7.56	9.44	8.50
泌尿生殖系統疾病	580-629	A35-A37	216,573	77,975	62,437	76,160	8.10	7.61	8.83	8.02
妊娠、生產及產褥期之併發症	630-676	A38-A41	215,563	117,696	36,617	61,250	3.91	3.88	3.88	3.99
皮膚及皮下組織疾病	680-709	A42	104,326	25,068	28,885	50,373	10.39	9.98	12.22	9.73

骨骼肌肉系統及結締組織之疾病	710-739	A43	363,064	105,119	108,644	149,301	9.65	9.08	10.30	9.66
先天畸形	740-759	A44	58,692	28,473	13,203	17,015	8.69	8.98	9.29	7.85
周產期病態	760-779	A45	63,090	32,783	11,330	18,978	8.27	8.56	9.56	7.23
徵候、症狀及診斷欠明之各種病態	780-799	A46	72,773	22,876	19,996	29,900	8.80	8.42	9.67	8.55
損傷及中毒	800-999,E800-E999	A47-A56,E47-E56	487,241	172,803	138,092	176,346	9.10	8.77	10.50	8.48
需要醫療服務之其他原因 (V分類)	V00-V82	V0	293,873	125,978	78,512	89,383	6.08	6.05	6.13	6.08

陸、附錄

一、死因分類

(一)、主要死因分類

於民國97年（含）後之死因分類原則採「國際疾病傷害及死因分類標準第十版」（ICD-10），分類詳細說明請見衛生福利部統計處。

主要死因中文名稱	主要死因英文名稱	ICD-10 編碼
全死因	All causes of death	A00-Y98
腸道感染症	Intestinal infectious diseases	A00-A09
結核病	Tuberculosis	A15-A19
敗血症	Septicemia	A40-A41
病毒性肝炎	Viral hepatitis	B15-B19
人類免疫缺乏病毒疾病	Human immunodeficiency virus (HIV) disease	B20-B24
惡性腫瘤	Malignant neoplasm	C00-C97
原位與良性腫瘤（惡性腫瘤除外）	Remainder of neoplasms (excludes: malignant neoplasm)	D00-D48
貧血	Anaemias	D50-D64
糖尿病	Diabetes mellitus	E10-E14
血管性及未明示之癡呆症	Vascular and unspecified dementia	F01-F03
腦膜炎	Meningitis	G00,G03
椎骨肌肉萎縮及有關聯之症候群	Spinal—muscular atrophy and related syndromes	G12
帕金森病	Parkinson's disease	G20-G21
阿茲海默病	Alzheimer's disease	G30
高血壓性疾病	Hypertensive diseases	I10-I15
心臟疾病（高血壓性疾病除外）	Diseases of heart (except hypertensive diseases)	I01-I02.0,I05-I09,I20-I25,I27,I30-I52
腦血管疾病	Cerebrovascular diseases	I60-I69
動脈粥樣硬化	Atherosclerosis	I70
主動脈瘤及剝離	Aortic aneurysm and dissection	I71
流行性感冒	Influenza	J10-J11
肺炎	Pneumonia	J12-J18
急性支氣管炎及急性細支氣管炎	Acute bronchitis and bronchiolitis	J20-J21
慢性下呼吸道疾病	Chronic lower respiratory diseases	J40-J47
塵肺症	Pneumoconioses	J60-J65
肇因於吸入外物之肺部病況（塵肺症及肺炎除外）	Lung diseases due to external agent (except Pneumoconiosis and Pneumonia)	J66,J68-J69
胃及十二指腸潰瘍	Peptic ulcer	K25-K28
疝氣及腸阻塞	Hernia and intestinal obstruction	K40-K46,K56
慢性肝病及肝硬化	Chronic liver disease and cirrhosis	K70,K73-K74

膽結石及其他膽囊疾患	Cholelithiasis and other disorders of gallbladder	K80-K82
皮膚及皮下組織疾病	Diseases of the skin and subcutaneous tissue	L00-L99
骨骼肌肉系統及結締組織之疾病	Diseases of the musculoskeletal system and connective tissue	M00-M99
腎炎、腎病症候群及腎病變	Nephritis, nephrotic syndrome and nephrosis	N00-N07,N17-N19,N25-N27
妊娠（懷孕）、生產及產褥期	Pregnancy, childbirth and the puerperium	O00-O99
源於周產期的特定病況	Certain conditions originating in the perinatal period	P00-P96
先天性畸形變形及染色體異常	Congenital malformations, deformations and chromosomal abnormalities	Q00-Q99
衰老/老邁	Senility	R54
嬰兒猝死症候群（SIDS）	Sudden infant death syndrome	R95
事故傷害	Accidents	V01-X59,Y85-Y86
蓄意自我傷害（自殺）	Suicide	X60-X84,Y87.0
加害（他殺）	homicide	X85-Y09,Y87.1

（二）、主要癌症死因分類

民國97年（含）以後之死因分類採「國際疾病傷害及死因分類標準第十版」（ICD-10）。

主要癌症死因中文名稱	主要癌症死因英文名稱	ICD-10 編碼
全癌症死因	All cancer causes of death	C00-C97
口腔癌	Cancer of oral cavity	C00-C06, C09-C10, C12-C14
主唾液腺癌	Cancer of major salivary glands	C07-C08
鼻咽癌	Cancer of --sopharynx	C11
食道癌	Cancer of oesophagus	C15
胃癌	Cancer of stomach	C16
小腸癌	Cancer of small intestine	C17
結腸、直腸和肛門癌	Cancers of colon, rectum and anus	C18-C21
肝和肝內膽管癌	Cancers of liver and intrahepatic bile ducts	C22
膽囊和其他膽道癌	Cancers of gallbladder and other parts of biliary tract	C23-C24
胰臟癌	Cancer of pancreas	C25
鼻腔、中耳和副鼻竇癌	Cancers of --sal cavity, middle ear and accessory sinuses	C30-C31
喉癌	Cancer of larynx	C32
氣管、支氣管和肺癌	Cancers of trachea, bronchus and lung	C33-C34
胸腺癌	Cancer of thymus	C37
心臟、縱隔和胸（肋）膜癌	Cancers of heart, mediastinum and pleura	C38
骨和關節軟骨癌	Cancers of bone and articular cartilage	C40-C41
黑色素瘤和其他皮膚癌	Melanoma and other cancers of skin	C43-C44
間皮和軟組織癌	Cancers of mesothelial and soft tissue	C45-C49

女性乳癌	Female breast cancer	C50
子宮頸及部位未明示子宮癌	Cancers of cervix uteri and uterus, part unspecified	C53, C55
子宮體癌	Cancer of corpus uteri	C54
卵巢癌	Cancer of ovary	C56
男性生殖器官癌（攝護腺除外）	Cancers of male genital organs, except prostate	C60, C62, C63
前列腺（攝護腺）癌	Cancer of prostate	C61
腎臟癌	Cancer of kidney	C64-C65
膀胱癌	Cancer of bladder	C67
腦膜及中樞神經系統其他部份癌（腦除外）	Cancers of meninges and other parts of central nervous system, except brain	C70, C72
腦癌	Cancer of brain	C71
甲狀腺癌	Cancer of thyroid gland	C73
何杰金氏症	Hodgkin's disease	C81
非何杰金氏淋巴瘤	Non-Hodgkin's lymphoma	C82-C85
白血病	Leukaemia	C91-C95

（三）、事故傷害死因分類

ICD10 中文名稱	ICD10 編碼
事故傷害	V01-X59, Y85-Y86
運輸意外事故	V01-V99, Y85
機動車交通事故	V02-V04, V09.0, V09.2, V12-V14, V19.0-V19.2, V19.4-V19.6, V20-V79, V80.3-V80.5, V81.0-V81.1, V82.0-V82.1, V83-V86, V87.0-V87.8, V88.0-V88.8, V89.0, V89.2
毒害物質（所致）的意外中毒及暴露	X40-X49
跌（摔）倒（落）	W00-W19
暴露於煙（烟）霧、火災和火焰	X00-X09
意外溺死和淹沒	W65-W74

二、指標定義

(一)、人口統計

1. 年中人口數：係指一年之平均人口數，一般以7月1日人口數為年中人口。但若無此項資料，則採估計數，即利用前一年人口數加上該年底人口數除以2，若有小數點採四捨五入的進位方式。
2. 性比例：指男性對女性人數之比值，即 $(\text{男性} \div \text{女性}) \times 100$
3. 人口結構比：呈現在當年資料中，每年齡組人數之占率。每年總人口數計算每年齡組人數所占之百分比
4. 人口年增率：呈現在當年人口數與上年度變化之百分比。年增率 = $[(\text{當年人口數} - \text{前一年人口數}) \div \text{前一年人口數}] \times 100\%$
5. 粗出生率：一年內每1,000位年中人口的平均活產數，其公式為，粗出生率 = $(\text{一年內活產總數} \div \text{年中人口數}) \times 1,000$
6. 扶老比：扶老比 = $(65\text{歲以上年底人口數} \div 15\text{至}64\text{歲年底人口數}) \times 100\%$
7. 扶幼比：扶幼比 = $(0\text{至}14\text{歲年底人口數} \div 15\text{至}64\text{歲年底人口數}) \times 100\%$
8. 扶養比：為依賴人口對工作年齡人口扶養負擔的一種簡略測度。扶養比 = $(0\text{至}14\text{歲人口} + 65\text{歲以上人口}) \div (15\text{至}64\text{歲人口}) \times 100\%$
9. 老化指數：衡量一地區人口老化程度之指標。老化指數 = $(\text{老年人口數} \div \text{幼年人口數}) \times 100\%$

(二)、死因統計

1. 死亡人數：原住民死亡檔登記人口數。
2. 每十萬人口粗死亡率：每十萬人中死亡人口比率。粗死亡率 = $(\text{觀察族群總死亡人數} \div \text{觀察族群年中人口數}) \times 100,000$
3. 嬰兒死亡率：嬰兒死亡數 \div 活產嬰兒數 $\times 1000$
4. 標準化死亡率：亦稱直接標準化。要比較兩地粗死亡率時，因粗死亡率易受年齡結構影響，所以為了得到較合理的結果，就假設兩地的人口年齡結構相同。在本年報中所使用的標準人口為世界衛生組織所公告之西元2000年世界人口。標準化死亡率 = 標準人口各年齡層之加權數 \times 觀察族群各年齡層死亡率
5. 標準化死亡率年增率：
標準化死亡率年增率 = $[(\text{當年標準化死亡率} - \text{前一年標準化死亡率}) \div \text{前一年標準化死亡率}] \times 100\%$
6. 死亡百分比：死亡百分比 = $(\text{特定疾病死亡人數} \div \text{總死亡人數}) \times 100\%$
7. 死亡年齡中位數：所謂死亡年齡中位數表示有一半死亡者之死亡年齡比其中位數大，而另外一半死亡者之死亡年齡比其中位數小
8. 平均死亡年齡：死亡者其死亡當時之年齡平均值。平均死亡年齡 = $[\sum (\text{特定疾病死亡者之死亡年齡})] \div \text{總死亡人數}$
9. 潛在生命年數損失： $\sum (70 - \text{死亡時之年齡})$

(三)、全民健康保險統計

1. 就診率：就診率=當年曾就醫人數÷年中人口數×100%
2. 平均就醫次數：平均就醫次數=就醫總件數÷當年曾就醫人數
3. 平均就醫費用（點數）：平均就醫費用（點數）=就醫總費用（點數）÷就醫總件數
4. 件數：係以主要疾病碼為主，所計算出的件數。國際疾病碼係採健保欄位中國際疾病分類號為罹病原因，即門診檔中有三組疾病分類號、住院檔有五組診斷代碼，但於計算醫療費用與就診件數時，則以第一組疾病碼（主診斷碼）為罹病原因。
5. 人次：直接將所有的資料計算，主、次診斷碼皆計算為一人次。
6. 人數：以身分證字號為歸戶，鍵值計算而成。
7. 兒童預防保健服務利用率
醫令代碼11-19，71-79。
分子:原住民族未滿7歲兒童當年度接受兒童預防保健人次。
分母: 原住民族年中人口數推估〔0歲人口數×3次+1歲人口數×2次+2歲人口數×1次+（3歲+4歲+5歲+6歲人口數）4÷4×1次〕。
8. 孕婦產前檢查目標完成率
醫令代碼41-60。
分子：原住民族活產孕婦該年及前一年產檢人次。
分母：原住民族該年活產孕婦人數×補助10次。
活產婦定義: ICD9有V270,V272,V273,V275,V276
9. 子宮頸抹片檢查服務利用率
醫令代碼 31，35，37。
分子：當年度 30 歲以上原住民族婦女接受抹片人數。
分母：當年度 30 歲以上原住民族婦女年中人口數。
10. 婦女乳房攝影檢查利用率
醫令代碼 91。
分子：當年度及前一年內，45 至 69 歲原住民族婦女接受乳房攝影的人數。
分母：當年 45 至 69 歲原住民族婦女年中人口數
11. 定量免疫法糞便潛血檢查服務利用率
醫令代碼 85。
分子:當年度及前一年內，50 至 69 歲原住民族接受定量免疫法糞便潛血檢查人數。
分母:當年度 50 至 69 歲原住民族年中人口數。

12. 兒童牙齒塗氟服務利用率 (A)

醫令代碼 81 (102 年 6 月 1 日後)

分子：當年底 1 至 5 歲兒童接受塗氟次數。

分母：當年度 1 至 5 歲原住民族兒童年中人口數 $\times 2$ 。

13. 兒童牙齒塗氟服務利用率 (B)

醫令代碼 81&87 (102 年 6 月 1 日後)

分子：未滿 12 歲之低收入戶、身心障礙、原住民地區、偏遠及離島地區接受塗氟次數。

分母：當年原住民地區、偏遠及離島地區 1 至 11 歲兒童之年中人口數 $\times 4$ 。

14. 成人預防保健服務利用率

醫令代碼 21, 22, 25, 27, 21+L1001C, 25+L1001C。

分子：當年底原住民族成人預防保健服務件數。

分母：當年度 (原住民族 40 至 55 歲年中人口數 $\times 1/3$) + (原住民族 55 歲以上年中人口數 $\times 1$)。

三、世界衛生組織 2000 年世界標準人口

單位：人

年齡組別	人數	年齡組別	人數
0 歲	1,800	45-49 歲	6,000
1-4 歲	7,000	50-54 歲	5,400
5-9 歲	8,700	55-59 歲	4,600
10-14 歲	8,600	60-64 歲	3,700
15-19 歲	8,500	65-69 歲	3,000
20-24 歲	8,200	70-74 歲	2,200
25-29 歲	7,900	75-79 歲	1,500
30-34 歲	7,600	80-84 歲	900
35-39 歲	7,200	85 歲以上	600
40-44 歲	6,600		
人口合計			100,000

四、臺閩地區區域分類

分類名稱	各地區所包含縣市
北部區域	新北市、臺北市、基隆市、新竹市、宜蘭縣、桃園市、新竹縣
中部區域	臺中市、苗栗縣、彰化縣、南投縣、雲林縣
南部區域	臺南市、高雄市、嘉義市、嘉義縣、屏東縣、澎湖縣
東部區域	臺東縣、花蓮縣
福建省	金門縣、連江縣

五、臺灣原住民族地區一覽表

縣市別	山地鄉 (30)	平地鄉 (25)
新北市	烏來區	
宜蘭縣	大同鄉、南澳鄉	
桃園縣	復興鄉	
新竹縣	五峰鄉、尖石鄉	關西鎮
苗栗縣	泰安鄉	獅潭鄉、南庄鄉
臺中市	和平區	
南投縣	信義鄉、仁愛鄉	魚池鄉
嘉義縣	阿里山鄉	
高雄市	茂林區、那瑪夏區、桃源區	
屏東縣	三地門鄉、霧臺鄉、瑪家鄉、泰武鄉、來義鄉、春日鄉、獅子鄉、牡丹鄉	滿州鄉
花蓮縣	秀林鄉、萬榮鄉、卓溪鄉	花蓮市、鳳林鎮、玉里鎮、新城鄉、吉安鄉、壽豐鄉、光復鄉、豐濱鄉、瑞穗鄉、富里鄉
臺東縣	延平鄉、海端鄉、達仁鄉、金峰鄉、蘭嶼鄉	台東市、成功鎮、關山鎮、卑南鄉、大武鄉、太麻里鄉、東河鄉、長濱鄉、鹿野鄉、池上鄉

六、各縣市獨居老人之定義

縣市別	定義
臺北市	1. 年滿 65 歲以上，居住本市。 2. 非居住於機構（含立案及未立案機構）。 3. 單獨居住且無直系血親卑親屬居住臺北市者，列入獨居。但若長者與親屬關係疏離者，不在此限。 4. 雖有同住者，但其同住者符合下列狀況者，且無直系血親卑親屬居住臺北市，列入獨居： (1) 同住家屬無照顧能力。 (2) 同住家屬 1 週內有連續 3 天（含 3 天）以上不在者，列入獨居，但間歇性不在者，不予列入。 (3) 同住者無民法上照顧義務、無照顧契約關係者。 5. 夫與妻同住且均年滿 65 歲且無直系血親卑親屬居住臺北市者，列入獨居。
新北市	1. 年滿 65 歲以上，長期居住本市【不論設籍與否】 2. 非居於機構內【含未立案機構】 3. 單獨居住，或雖有同住者，但其同住者無照顧能力或經常性不在。（為能更明確需加強關懷之獨居老人，特界定為「無直系血親卑親屬或直系血親卑親屬未居住於本市者」，以協助此類獨居老人加強關懷與照顧服務。） 4. 經本府社會局或區域社福中心或區公所或里辦公處訪視評估需列冊關懷之獨居老人。
桃園市	獨居無親人照顧需要關懷之老人。
臺中市	年滿 65 歲以上，實際居住臺中市，並符合以下獨居老人定義： 1. 有單獨居住之事實。 2. 雖有同住者，但其同住者符合下列狀況，列入獨居： (1) 同住家屬均缺乏生活自理能力或均無照顧能力。 (2) 與子女同戶籍，但其未經常同住（一周連續達 3 天以上獨居之事實）。 3. 有同住者，且同住者均 65 歲以上之老人，列入獨居。 4. 其他經社會局、各區家庭福利服務中心、各區公所訪視評估需列冊關懷之老人。
臺南市	凡年滿 65 歲以上，居住本市且非居住於機構，並符合下列資格條件之一者，列入獨居： 1. 單身獨居，且自我照顧能力不足者。 2. 夫妻同住，且二者皆自我照顧能力不足者。 3. 雖與其他人同住，但同住者無照顧能力者。 4. 經區公所訪視評估需列冊關懷之老人。
高雄市	實際居住本市年滿 65 歲以上獨居且未有子女同住本市、無親屬或親屬無法照顧且需他人關懷、協助者，由長青社區關懷服務隊及社區照顧關懷據點定期提供電話問安、關懷訪視等服務。
宜蘭縣	1. 65 歲以上獨自居住。 2. 同住者無照顧能力。

	<p>3. 65 歲以上夫妻同住。</p> <p>4. 經直轄市、縣（市）政府訪視評估需列冊關懷之老人。</p> <p>為能更明確篩選出需加強關懷之獨居老人，上述第 1-3 項獨居老人特界定為「無直系血親卑親屬或直系血親卑親屬未居住於同縣市者」。</p> <p>另有關篩選需加強關懷之獨居老人部份，亦可參考高風險家庭評估指標，其指標整理如下：</p> <ol style="list-style-type: none"> 1. 家有經濟困難或負債壓力。 2. 家中成員患有精神疾病及藥酒癮者。 3. 係紊亂或家庭衝突。 4. 家中成員有自殺紀錄。 5. 家中成員有犯罪紀錄者。
新竹縣	<p>年滿 65 歲居住於本市（不論設籍與否），無直系血親卑親屬或直系血親卑親屬未居住於本市，且有以下情形之一者：</p> <ol style="list-style-type: none"> 1. 獨自居住。 2. 同住者無照顧能力。 3. 65 歲以上夫妻同住。 4. 經本府訪視評估需列冊關懷之老人。
苗栗縣	--
彰化縣	<ol style="list-style-type: none"> 1. 居住本縣年滿 65 歲以上，本人確無子女者。 2. 與子女居住不同鄉鎮市者，但若長者與親屬關係疏離者，不在此限。 3. 雖有同住者，但同住者符合下列狀況，且無直系血親卑親屬居住同鄉鎮，列入獨居： <ol style="list-style-type: none"> （1）同住者無照顧能力。 （2）同住者連續達 3 天以上不在者，列入獨居，但間歇性不在者，不予列入。
南投縣	<ol style="list-style-type: none"> 1. 年滿 65 歲以上之單身獨居老人。 2. 一戶 2 人以上老人，且其中一人缺乏生活自理能力者。 3. 與子女同戶籍，但子女未經常性同住（連續達三天以上獨居之事實者）。 4. 與子女同住，但子女缺乏生活自理能力。
雲林縣	凡本縣年滿 65 歲以上獨自居住、或同住者無照顧能力、或經列冊需關懷之老人
嘉義縣	--
屏東縣	<p>凡年滿 65 歲以上，居住本縣且非居住於機構，並符合下列資格條件之一者，列入獨居：</p> <ol style="list-style-type: none"> 1. 單獨居住且無直系血親卑親屬居住屏東縣者，列入獨居。若雖有直系血親卑親屬居住屏東縣，但親屬關係疏離者*，不在此限。 （*關係疏離定義：平日自行居住，兒女週末不定期探望。） 2. 雖有同住者，但其同住者符合下列狀況，列入獨居： <ol style="list-style-type: none"> （1）同住家屬無照顧能力。 （2）同住者無民法上照顧義務、無照顧契約關係者。 3. 年滿 65 歲以上夫妻同住，且無直系血親卑親屬居住屏東縣者。 4. 經公所訪視評估需列冊關懷之老人。
臺東縣	<p>設籍本縣，年滿 65 歲以上並有以下情形之一：</p> <ol style="list-style-type: none"> 1. 單身獨居者。

	<ol style="list-style-type: none"> 2. 夫妻同住或兩老同居者。 3. 親屬關係疏離者（如平日自行居住，親屬僅於週末或週間不定期探望）。 4. 同住者缺乏生活自理能力（如為身心障礙者或 12 歲以下兒童）。
花蓮縣	<p>居住本縣年滿 65 歲以上之老人，並有下列情形之一者：</p> <ol style="list-style-type: none"> 1. 65 歲以上獨自居住之老人。 2. 65 歲以上夫妻同住之老人。 3. 同住者無照顧能力之老人。 4. 失能、身障、有走失之虞之老人。 5. 家庭關係緊張、衝突、疏離之老人。
澎湖縣	--
基隆市	<p>設籍本市年滿六十五歲以上之老人，且符合下列資格之一者：</p> <ol style="list-style-type: none"> 1. 獨自一人生活者。 2. 同住者無照顧能力者。 3. 六十五歲以上夫妻同住。 4. 經通報本府或區公所訪視評估需列冊關懷之老人。 <p>前項第一款至第三款之獨居老人需「無直系血親卑親屬或直系血親卑親屬未居住本市」。</p>
新竹市	<p>年滿 65 歲居住於本市（不論設籍與否），無直系血親卑親屬或直系血親卑親屬未居住於本市，且有以下情形之一者：</p> <ol style="list-style-type: none"> 1. 獨自居住。 2. 同住者無照顧能力。 3. 65 歲以上夫妻同住。 4. 經本府訪視評估需列冊關懷之老人。
嘉義市	--
金門縣	--
連江縣	--

致謝

國衛院年報製作團隊感謝原民會社會福利處提供之指導及大力支持，衛福部統計處及社家署提供各健康及社會福利相關資料，以上單位及衛福部照護司及長照司籌備辦公室提供之諮詢，及以下專家學者：日宏煜(Umin Itai)教授、王增勇教授、林德文醫師、洪百薰教授、高慧娟教授、高靜懿教授、曹秋琴社工師、莫那·瓦旦醫師、許俊才(Kui Kasirisir)教授、陳麗華副處長、戴玉琴主任(以姓氏筆畫順序排列)提供之寶貴意見。