

# 105 年原住民族人口及健康統計年報

委託單位：原住民族委員會

執行單位：國家衛生研究院

民國一〇九年五月版

## 凡 例

- 一、 本年報係根據行政院原住民族委員會（以下簡稱本會）之原住民族社會安全發展第1及2期四年計畫暨統計法及其施行細則相關規定編製。
- 二、 本年報資料係以臺閩地區為區域範圍。包括臺灣地區20個縣市，加上福建省金門縣與連江縣等，共計22個縣市之都會區、平地原鄉及山地原鄉的所有原住民族。
- 三、 本年報所稱之「原住民族」係指內政部戶政司提供本會之登記資料註記原住民族身分者；「非原住民族」指去除全國具有原住民身分者後之全國所有一般國民。
- 四、 本年報所稱之「城鄉別」係指山地原鄉、平地原鄉與都會區（即非原住民族地區鄉、鎮、市、區），詳附錄五「台灣原住民地區一覽表」。
- 五、 本年報由本會提供原住民族戶籍檔、出生檔、及死亡檔，交由財團法人國家衛生研究院於衛生福利部統計處資料科學中心進行串檔分析。配合內政部之資料整理統計程序，原住民族出生檔按事件發生日期列表，以當年一月一日至次年三月三十一日期間所受理登記，而在當年十二個月內所發生之事件為統計範圍；戶籍檔及死亡檔均以當年十二月三十一日為資料標準日，而在當年十二個月內所發生之事件為統計範圍。
- 六、 自90年邵族與鄒族分開並正式成為原住民族之一後，原住民族正名運動紛紛興起。噶瑪蘭族、撒奇萊雅族於清領時期，在原漢衝突中，為免於被滅族，隱入阿美族，分別於91年及96年正名；太魯閣族、賽德克族、與泰雅族，本是同根生，現因認同問題，分別於93年及96年自泰雅族分裂，自成一族；拉阿魯哇族與卡那卡那富族，則因語言上的差異，於103年正式由鄒族分族。原住民族迄今共計16族，歷年來各族正名時間不一，加上人數少的族群變動相對較大，數據較不穩定；族群成立之後，亦需時間進行戶籍變更及登記。但為提供原住民族每個族群的人口與健康圖像，本年報乃將範圍從數據較為穩定的4大族群擴大為16族，惟統計數據於族群正名成立之初易受波動，於政策解讀上，建議避免過度解釋。
- 七、 本年報數字係採用電子計算機處理，由於尾數四捨五入關係，總數與細數之間，容或未能完全吻合；本期所載歷年數字若經查證與前期不同者經修正後，應以本期為準。
- 八、 為配合衛生福利部及符合個人資料保護法之規定，若遇原始統計資料（人數或筆數）過小，進行必要之數值合併或刪除。

## 目錄

壹、綜合摘要.....	1
一、人口統計.....	1
二、死因統計.....	2
三、全民健保醫療統計.....	3
貳、提要分析.....	5
一、人口統計.....	5
(一)、人口概況.....	5
(二)、人口變動趨勢.....	12
(三)、人口結構分析.....	17
(四)、人口特性分析.....	22
(五)、平均餘命.....	32
(六)、出生統計.....	36
二、死因統計.....	38
(一)、主要死因概況分析.....	38
(二)、主要癌症死因分析.....	52
(三)、年度趨勢比較.....	57
(四)、新生兒、嬰兒及孕產婦死因分析.....	71
(五)、兒童及少年死因分析.....	72
(六)、自殺.....	75
(七)、事故傷害.....	79
(八)、70歲以下人口平均生命年數損失.....	81
三、全民健康保險醫療統計.....	83
(一)、全民健康保險醫療統計概況(門急住診合計).....	83
(二)、門診(不含急診)醫療統計概況.....	92
(三)、住院醫療統計概況.....	105
(四)、急診醫療統計概況.....	113
(五)、預防保健.....	121
參、社會福利統計專章.....	124
一、兒少福利.....	125
(一)、發展遲緩兒童早期療育服務個案通報概況.....	125
二、身心障礙.....	130
三、老人服務.....	142
(一)、列冊需關懷獨居老人人數.....	142
(二)、中低收入老人生活津貼.....	143
(三)、中低收入老人特別照顧津貼.....	144

(四)、老人福利服務成果—長青學苑 .....	145
四、家庭暨婦女福利專章.....	<b>146</b>
(一)、原住民家庭福利服務.....	146
(二)、特殊境遇統計.....	150
(三)、保護服務.....	164
五、國民年金、全民健保及團體意外保險統計 .....	<b>189</b>
(一)、國民年金.....	189
(二)、原住民團體意外保險摘要 .....	193
(三)、原住民全民健康保險辦理摘要 .....	194
六、社會福利工作人員.....	<b>195</b>
肆、國際比較.....	199
伍、附表.....	205
一、人口統計附表 .....	<b>205</b>
二、死因統計附表 .....	<b>231</b>
三、全民健康保險醫療統計附表 .....	<b>276</b>
陸、附錄.....	308
一、死因分類 .....	<b>308</b>
(一)、主要死因分類.....	308
(二)、主要癌症死因分類.....	310
(三)、事故傷害死因分類.....	311
(四)、自殺死因分類.....	311
二、指標定義 .....	<b>311</b>
(一)、人口統計.....	311
(二)、死因統計.....	312
(三)、全民健康保險統計.....	313
三、世界衛生組織 2000 年世界標準人口 .....	<b>315</b>
四、臺閩地區區域分類 .....	<b>315</b>
五、臺灣原住民族地區一覽表 .....	<b>316</b>



## 表目錄

表 1-1	原住民族與非原住民族歷年人口數、年增率與性比例 .....	6
表 1-2	原住民族人口數及性比例—按族別 .....	7
表 1-3	原住民族人口數及其占率—按族別、年齡別 .....	8
表 1-4	原住民族 15 歲以上人口婚姻狀況—按族別分 .....	9
表 1-5	原住民族人口數、分配比及年增率—按性別、區域別 .....	10
表 1-6	原住民族設籍縣市分布及性比例 .....	10
表 1-7	原住民族人口數及比率—按都市化程度 .....	11
表 1-8	原住民族與非原住民族人口數—按性別與年齡組 .....	19
表 1-9	原住民族人口數及比率—按年齡結構與都市化程度 .....	19
表 1-10	原住民族及非原住民族 15 歲以上人口的婚姻狀況 .....	20
表 1-11	96 年與 105 年原住民族年齡結構變化—按族別分 .....	23
表 1-12	原住民族與非原住民族歷年青壯年扶養指數變遷 .....	24
表 1-13	96 年與 105 年原住民族與非原住民族扶養指數變化—按城鄉別 .....	26
表 1-14	96 年與 105 年原住民族城鄉別變化—按族別分 .....	28
表 1-15	96 年及 105 年原住民族城鄉別性比例變化—按族別分 .....	31
表 1-16	原住民族與全國歷年 0 歲、55 歲及 65 歲平均餘命 .....	33
表 1-17	山地原鄉與平地原鄉原住民族歷年 0 歲、55 歲及 65 歲平均餘命 .....	35
表 1-18	105 年原住民族出生數、一般生育率及總生育率—按城鄉別分 .....	37
表 2-1	105 年原住民族死亡人數、粗死亡率、標準化死亡率—按性別、城鄉別 .....	38
表 2-2	105 年原住民族 10 大主要死亡原因 .....	40
表 2-3	105 年及 104 年原住民族死亡人數、粗死亡率、標準化死亡率及年增率 .....	42
表 2-4	105 年男性原住民十大主要死亡原因 .....	44
表 2-5	105 年女性原住民十大主要死亡原因 .....	44
表 2-6	105 年原住民族與全國主要死因標準化死亡率 .....	45
表 2-7	105 年原住民族十六大族別主要死因死亡人數、粗死亡率及標準化死亡率 .....	47
表 2-8	105 年原住民族主要死因標準化死亡率—按城鄉別分 .....	49
表 2-9	105 年原住民族死亡人數、粗死亡率及標準化死亡率—按區域分 .....	50
表 2-10	105 年原住民族主要十大死因標準化死亡率年增率—按區域分 .....	51
表 2-11	105 年原住民族十大主要癌症死亡原因 .....	52
表 2-12	105 年男性原住民十大主要癌症死亡原因 .....	53
表 2-13	105 年女性原住民十大主要癌症死亡原因 .....	53
表 2-14	原住民族癌症死亡年齡中位數比較 .....	56
表 2-15	原住民族癌症標準化死亡率比較 .....	56
表 2-16	原住民族十大死因平均死亡年齡比較 .....	59
表 2-17	原住民族十大死因死亡年齡中位數比較 .....	59
表 2-18	105 年原住民族兒少分齡死亡率及死因統計 .....	72

表 2-19	105 年原住民族 1-5 歲兒童主要死亡原因.....	72
表 2-20	105 年原住民族 6-11 歲兒童主要死亡原因.....	73
表 2-21	105 年原住民族 12-17 歲兒童主要死亡原因.....	73
表 2-22	105 年原住民族 1-17 歲死亡人數及粗死亡率—依城鄉別.....	74
表 2-23	105 年原住民族 1-17 歲死亡人數及粗死亡率—依區域別.....	74
表 2-24	105 年原住民族自殺死亡人數及粗死亡率—按城鄉別分.....	77
表 2-25	105 年原住民族自殺死亡人數及粗死亡率—按區域分.....	78
表 2-26	105 年原住民族自殺死亡原因結構.....	78
表 2-27	105 年原住民族事故傷害死亡人數、粗死亡率及標準化死亡率.....	80
表 2-28	70 歲以下原住民族之十大死因平均生命年數損失.....	82
表 3-1	原住民族與全國健保就醫概況.....	83
表 3-2	原住民族健保就醫指標—按性別分.....	84
表 3-3	原住民族健保就醫指標—按就診別分.....	85
表 3-4	原住民族健保醫療就診率概況—按疾病別及性別分.....	86
表 3-5	原住民族健保就醫指標—按性別及戶籍城鄉別分.....	88
表 3-6	原住民族健保就醫指標—按性別及戶籍區域別分.....	89
表 3-7	原住民族健保就醫指標—按性別及族別分.....	90
表 3-8	原住民族健保門診（不含急診）就醫概況—按性別分.....	92
表 3-9	原住民族健保門診（不含急診）就醫指標—按性別分.....	92
表 3-10	原住民族健保門診（不含急診）件數—按疾病別及性別分.....	94
表 3-11	原住民族健保門診（不含急診）就醫指標—按性別及戶籍城鄉別分.....	96
表 3-12	原住民族健保門診（不含急診）就醫概況—按性別及戶籍區域別分.....	97
表 3-13	原住民族健保門診（不含急診）就醫指標—按性別及族別分.....	98
表 3-14	原住民族門診（不含急診）健保醫療就醫指標.....	100
表 3-15	原住民族健保西醫門診（不含急診）件數—按疾病別及性別分.....	102
表 3-16	原住民族健保中醫門診件數—按疾病別及性別分.....	103
表 3-17	原住民族健保牙醫門診件數—按疾病別及性別分.....	104
表 3-18	原住民族健保住院就醫概況.....	105
表 3-19	原住民族健保住院就醫指標—按性別分.....	105
表 3-20	原住民族健保住院件數—按疾病別及性別分.....	107
表 3-21	原住民族健保住院就醫指標—按性別及戶籍城鄉別分.....	109
表 3-22	原住民族健保住院件數—按性別及戶籍區域別分.....	110
表 3-23	原住民族健保住院件數—按性別及族別分.....	111
表 3-24	原住民族健保急診就醫概況—按性別分.....	113
表 3-25	原住民族健保急診就醫指標—按性別分.....	113
表 3-26	原住民族健保急診件數—按疾病別及性別分.....	115
表 3-27	原住民族健保急診就醫指標—按性別及戶籍城鄉別分.....	117
表 3-28	原住民族健保急診就醫指標—按性別及戶籍區域別分.....	118

表 3-29	原住民族健保急診就醫指標—按性別及族別分 .....	119
表 3-30	105 年預防保健服務執行情形—依戶籍城鄉別 .....	121
表 3-31	105 年預防保健服務執行情形—依戶籍區域別 .....	122
表 3-32	105 年預防保健服務執行情形—依族別 .....	122
表 3-33	105 年孕婦產前檢查服務率-依戶籍城鄉別 .....	123
表 3-34	105 年孕婦產前檢查服務率-依戶籍區域別 .....	123
表 3-35	105 年孕婦產前檢查服務率-依族別 .....	123
表 4-1	105 年原住民族發展遲緩兒童早期療育服務個案通報概況 .....	126
表 4-2	105 年原住民族發展遲緩兒童遲緩類別及相關證明 .....	127
表 4-3	105 年原住民族發展遲緩兒童通報時療育、安置/收托狀態 .....	128
表 4-4	105 年發展遲緩兒童早期療育結案表 .....	129
表 4-5	105 年原住民族身心障礙者人數 .....	131
表 4-6	105 年原住民族身心障礙者人數按類別分 .....	132
表 4-7	105 年原住民族身心障礙者人數按類別及障礙成因分 .....	134
表 4-8	105 年原住民族身心障礙者人數—按等級分 .....	135
表 4-9	105 年原住民族身心障礙者人數—按年齡別分 .....	136
表 4-10	105 年原住民族身心障礙者人數按類別及等級分 .....	136
表 4-11	105 年原住民族身心障礙者人數—按類別及年齡別分 .....	139
表 4-12	105 年原住民身心障礙者養護服務費用 .....	141
表 4-13	105 年原住民族列冊需關懷獨居老人人數 .....	142
表 4-14	105 年原住民族中低收入老人生活津貼補助 .....	144
表 4-15	105 年老人福利服務成果「長青學苑」—按縣市及性別分 .....	145
表 4-16	105 年全國原住民族家庭服務中心-諮詢服務-執行狀況統計表 .....	147
表 4-17	105 年全國原住民族家庭服務中心-個案管理與轉介-一般個案-執行狀況統計表 .....	148
表 4-18	105 年全國原住民族家庭服務中心-活動方案-執行狀況統計表 .....	149
表 4-19	105 年特殊境遇家庭概況申請人人數—按縣市及性別分 .....	150
表 4-20	105 年特殊境遇家庭符合款項*—按縣市及性別分 .....	152
表 4-21	105 年特殊境遇家庭扶助服務—按縣市及性別分 .....	158
表 4-22	105 年牽涉原住民族之家庭暴力事件通報案件，依通報單位別 .....	165
表 4-23	105 年牽涉原住民族之家庭暴力事件通報案件，依兩造關係別 .....	166
表 4-24	105 年原住民族家庭暴力事件被害人，依性別及年齡別 .....	167
表 4-25	105 年原住民族家庭暴力事件被害人，依教育程度別 .....	168
表 4-26	105 年原住民族家庭暴力事件被害人，依職業別 .....	169
表 4-27	105 年原住民族家庭暴力事件被害人，依身心障礙別 .....	170
表 4-28	105 年原住民族家庭暴力事件相對人，依性別及年齡別 .....	171
表 4-29	105 年原住民族家庭暴力事件相對人，依教育程度別 .....	172
表 4-30	105 年原住民族家庭暴力事件相對人，依職業別 .....	173
表 4-31	105 年原住民族家庭暴力事件相對人，依身心障礙別 .....	174

表 4-32	105 年原住民族家庭暴力事件被害人保護扶助人次 .....	175
表 4-33	105 年原住民族家庭暴力事件被害人保護扶助金額 .....	177
表 4-34	105 年牽涉原住民族之性侵害事件通報案件，依通報單位別 .....	179
表 4-35	105 年牽涉原住民族之性侵害事件通報案件，依兩造關係別 .....	180
表 4-36	105 年牽涉原住民族之性侵害事件通報案件，依案發地點別 .....	181
表 4-37	105 年原住民族性侵害事件被害人，依性別及年齡別 .....	182
表 4-38	105 年原住民族性侵害事件被害人，依教育程度別及職業別 .....	183
表 4-39	105 年原住民族性侵害事件被害人，依身心障礙別 .....	184
表 4-40	105 年原住民族性侵害事件相對人，依性別及年齡別 .....	185
表 4-41	105 年原住民族性侵害事件被害人保護扶助人次 .....	186
表 4-42	105 年原住民族性侵害事件被害人保護扶助金額 .....	188
表 4-43	105 年國民年金核付人數及金額按給付種類分 .....	190
表 4-44	105 年國民年金核付人數及金額—按給付種類、性別、及年齡分 .....	191
表 4-45	105 年度原住民族委員會補助原住民健保費經費支出一覽表 .....	194
表 4-46	105 年地方政府社會處（局）所轄志工人數 .....	195
表 4-47	105 年社會工作專職人員數 .....	196
表 4-48	105 年領有社會工作師執照人數 .....	196
表 4-49	105 年全國原住民族家庭服務中心及專業人員數 .....	197
表 5-1	各國原住民族人口特性及生育率—美、加、紐、澳 .....	202
表 5-2	各國原住民族平均餘命—美、加、紐、澳 .....	203
表 5-3	各國原住民族死亡率†—美、紐、澳 .....	204

## 圖目錄

圖 1-1	96 年與 105 年原住民族人口結構圖 .....	12
圖 1-2	原住民族人口結構 .....	13
圖 1-3	原住民族歷年婚姻狀況 .....	13
圖 1-4	原住民族歷年城鄉別變遷 .....	14
圖 1-5	原住民族歷年城鄉別變遷—按年齡分 .....	15
圖 1-6	原住民族歷年區域別變遷 .....	16
圖 1-7	105 年原住民族人口數與非原住民族性比例—按性別、年齡別 .....	17
圖 1-8	105 年原住民族與非原住民族人口結構圖 .....	18
圖 1-9	原住民族與非原住民族 20-34 歲有偶占率及 65 歲以上喪偶占率之變遷 .....	21
圖 1-10	原住民族歷年性比例變動—按四大族別分 .....	22
圖 1-11	96 年與 105 年原住民族年齡分配變動—按族別分 .....	22
圖 1-12	原住民族與非原住民族歷年扶養比變遷 .....	25
圖 1-13	96 年及 105 年 15 歲以上原住民族婚姻狀態變化—按族別分 .....	26
圖 1-14	96 年及 105 年原住民族城鄉別變化—按族別分 .....	29
圖 1-15	原住民族與全國人口平均餘命之比較 .....	34
圖 2-1	105 年原住民族粗死亡率—按性別分 .....	39
圖 2-2	104 年及 105 年原住民族主要死因死亡人數—按死因分 .....	40
圖 2-3	104 年及 105 年原住民族主要死因標準化死亡率—按死因分 .....	41
圖 2-4	原住民族主要死因標準化死亡率與死亡人數占率變動—比較 104 年及 105 年 .....	42
圖 2-5	105 年原住民族十大死因男性及女性粗死亡率 .....	43
圖 2-6	105 年原住民族十大死因與全國之標準化死亡率比較 .....	45
圖 2-7	105 年原住民族主要死因標準化死亡率—按城鄉別分 .....	49
圖 2-8	105 年原住民族主要癌症粗死亡率 .....	54
圖 2-9	原住民族主要癌症標準化死亡率與死亡人數占率變動—比較 104 年及 105 年 .....	55
圖 2-10	原住民族零歲平均餘命、全死因粗死亡率及標準化死亡率 .....	57
圖 2-11	原住民族死亡年齡結構比 .....	58
圖 2-12	男性原住民全死因粗死亡率及標準化死亡率 .....	60
圖 2-13	男性原住民主要死因標準化死亡率與死亡人數占率變動—比較 104 年及 105 年 .....	61
圖 2-14	女性原住民全死因粗死亡率及標準化死亡率 .....	62
圖 2-15	女性原住民主要死因標準化死亡率與死亡人數占率變動—比較 104 年及 105 年 .....	63
圖 2-16	原住民族 0 歲嬰兒主要死因粗死亡率趨勢圖 .....	64
圖 2-17	原住民族幼年人口 (1-14 歲) 主要死因死亡率趨勢圖 .....	65
圖 2-18	原住民族青壯年人口 (15-44 歲) 前五大主要死因粗死亡率趨勢圖 .....	66
圖 2-19	原住民族中年人口 (45-64 歲) 前五大主要死因粗死亡率趨勢圖 .....	67
圖 2-20	原住民族老年人口 (65 歲以上) 前五大主要死因粗死亡率趨勢圖 .....	68
圖 2-21	原住民族惡性腫瘤標準化死亡率變動趨勢圖 .....	69

圖 2-22	原住民族惡性腫瘤標準化死亡率與死亡人數趨勢圖 .....	70
圖 2-23	105 年原住民族新生兒及嬰兒死亡率—按城鄉別分 .....	71
圖 2-24	原住民族自殺死亡人數及死亡占率 .....	75
圖 2-25	原住民族自殺標準化死亡率變動趨勢 .....	76
圖 2-26	原住民族自殺粗死亡率變動趨勢 .....	77
圖 2-27	歷年原住民族事故傷害標準化死亡率 .....	79
圖 2-28	原住民族 70 歲以下人口全死因之平均生命年數損失趨勢圖 .....	81
圖 3-1	原住民族就診人數與醫療費用分布圖 .....	85
圖 3-2	原住民族健保就醫指標—按年齡別 .....	87
圖 3-3	原住民族歷年門診（不含急診）就診率—按性別分 .....	93
圖 3-4	原住民族門診（不含急診）就醫指標—按年齡別分 .....	95
圖 3-5	原住民族健保住院就醫指標—按年齡別分 .....	108
圖 3-6	原住民族健保急診就醫指標—按年齡別分 .....	116

## 附表目錄

附表 1-1	96-105 年原住民族零歲平均餘命之年增率—按性別分 .....	205
附表 1-2	96-105 年原住民族 65 歲平均餘命之年增率—按性別分 .....	206
附表 1-3	96-105 年原住民族與非原住民族歷年人口數及年增率 .....	207
附表 1-4	96-105 年原住民族與非原住民族歷年人口數及年增率 .....	207
附表 1-5	96-105 年原住民族人口數、年齡結構比及年增率—按性別分 .....	208
附表 1-6	96-105 年原住民族歷年人口指標變動 .....	209
附表 1-7	105 年原住民族人口年齡結構—按性別及城鄉別 .....	210
附表 1-8	105 年原住民族 15 歲以上人口婚姻狀況—按性別及年齡分 .....	211
附表 1-9	105 年原住民族年底人口數—按族別及單歲年齡別分 .....	212
附表 1-10	105 年男性原住民族年底人口數—按族別、性別及單歲年齡別分 .....	214
附表 1-11	105 年女性原住民族年底人口數—按族別、性別及單歲年齡別分 .....	216
附表 1-12	105 年原住民族年底/年中人口數—按族別及 5 歲年齡組分 .....	218
附表 1-13	105 年男性原住民族年底/年中人口數—按族別及 5 歲年齡組分 .....	219
附表 1-14	105 年女性原住民族年底/年中人口數—按族別及 5 歲年齡組分 .....	220
附表 1-15	105 年原住民族年底人口數—按區域別、性別及 5 歲年齡組分 .....	221
附表 1-16	105 年原住民族年底人口數—按縣市、性別及年齡別分 .....	222
附表 1-17	105 年原住民族全體人口分布—按性別、族別及城鄉別分 .....	223
附表 1-18	105 年原住民族 15 歲以上人口婚姻狀況—按性別及族別分 .....	224
附表 1-19	105 年原住民族 15 歲以上人口婚姻狀況—按性別及年齡分 .....	225
附表 1-20	105 年阿美族 15 歲以上人口婚姻狀況—按性別及年齡分 .....	226
附表 1-21	105 年泰雅族 15 歲以上人口婚姻狀況—按性別及年齡分 .....	227
附表 1-22	105 年排灣族 15 歲以上人口婚姻狀況—按性別及年齡分 .....	228
附表 1-23	105 年布農族 15 歲以上人口婚姻狀況—按性別及年齡分 .....	229
附表 1-24	105 年原住民族出生數、一般生育率及總生育率—按區域別分 .....	230
附表 2-1	95-105 年原住民族主要死因死亡人數及粗死亡率—按性別分 .....	231
附表 2-2	96-105 年原住民族死亡人數變動—按性別及年齡組別分 .....	232
附表 2-3	96-105 年原住民族粗死亡率變動—按性別及年齡組別分 .....	233
附表 2-4	96-105 年原住民族粗死亡率年增率—按性別及年齡組別分 .....	234
附表 2-5	96-105 年原住民族標準化死亡率變動及年增率—按性別分 .....	235
附表 2-6	105 年原住民族死亡人數、粗死亡率及粗死亡率年增率—按城鄉別、性別及年齡組別 分 .....	236
附表 2-7	105 年原住民族死亡人數、粗死亡率及粗死亡率年增率—按區域別、性別及年齡組別 分 .....	237
附表 2-8	105 年原住民族各族死亡人數及標準化死亡率—按城鄉別分 .....	238
附表 2-9	105 年原住民族死亡人數及標準化死亡率—按區域別分 .....	241
附表 2-10	105 年原住民族全死因之死亡數、粗死亡率及標準化死亡率之比較 .....	244

附表 2-11	105 年原住民族主要死因死亡人數及粗死亡率—按性別及年齡組別分 .....	246
附表 2-12	105 年原住民族主要死因標準化死亡率—按性別分 .....	247
附表 2-13	105 年原住民族主要死因死亡人數、粗死亡率、標準化死亡率及標準化死亡率年增率—按城鄉別分 .....	248
附表 2-14	105 年原住民族主要死因死亡人數、粗死亡率、標準化死亡率及標準化死亡率年增率—按區域別分 .....	250
附表 2-15	105 年原住民族主要癌症死因死亡人數、粗死亡率、標準化死亡率及標準化死亡率年增率—按性別分 .....	251
附表 2-16	105 年原住民族主要癌症死因死亡人數、粗死亡率、標準化死亡率及標準化死亡率年增率—按城鄉別分 .....	252
附表 2-17	105 年原住民族主要癌症死因死亡人數、粗死亡率、標準化死亡率及標準化死亡率年增率—按區域別分 .....	254
附表 2-18	105 年原住民族主要癌症死因死亡人數、粗死亡率、標準化死亡率及標準化死亡率年增率—按族別分 .....	255
附表 2-19	105 年原住民族主要死因平均死亡年齡、死亡年齡中位數—按性別別分 .....	257
附表 2-20	105 年原住民族主要死因平均死亡年齡、死亡年齡中位數—按城鄉別分 .....	258
附表 2-21	105 年原住民族主要死因平均死亡年齡、死亡年齡中位數—區域別分 .....	259
附表 2-22	105 年原住民族主要死因平均死亡年齡、死亡年齡中位數—按族別分 .....	260
附表 2-23	105 年原住民族 70 歲以下人口主要死因之潛在生命年數損失及平均生命年數損失—按性別分 .....	262
附表 2-24	105 年原住民族 70 歲以下人口主要死因之潛在生命年數損失及平均生命年數損失—按城鄉別分 .....	262
附表 2-25	105 年原住民族 70 歲以下人口主要死因之潛在生命年數損失及平均生命年數損失—按區域別分 .....	263
附表 2-26	105 年原住民族 70 歲以下人口主要死因之潛在生命年數損失及平均生命年數損失—按族別分 .....	264
附表 2-27	105 年原住民族主要癌症死因平均死亡年齡、死亡年齡中位數—按性別分 .....	266
附表 2-28	105 年原住民族主要癌症死因平均死亡年齡、死亡年齡中位數—按城鄉別分 .....	266
附表 2-29	105 年原住民族主要癌症死因平均死亡年齡、死亡年齡中位數—按區域別分 .....	267
附表 2-30	105 年原住民族主要癌症死因平均死亡年齡、死亡年齡中位數—按族別分 .....	268
附表 2-31	105 年原住民族 70 歲以下人口主要癌症死因之潛在生命年數損失及平均生命年數損失—按性別別分 .....	270
附表 2-32	105 年原住民族 70 歲以下人口主要癌症死因之潛在生命年數損失及平均生命年數損失—按城鄉別分 .....	270
附表 2-33	105 年原住民族 70 歲以下人口主要癌症死因之潛在生命年數損失及平均生命年數損失—按區域別分 .....	271
附表 2-34	105 年原住民族 70 歲以下人口主要死因之潛在生命年數損失及平均生命年數損失—按族別分 .....	272



附表 2-35	105 年合計原住民族新生兒及嬰兒死亡人數和死亡率—按城鄉別及性別分 .....	274
附表 2-36	105 年合計原住民族新生兒及嬰兒死亡人數及死亡率—按族別及性別分 .....	275
附表 3-1	97-105 年原住民族醫療使用總人數—按性別及年齡別 .....	276
附表 3-2	97-105 年原住民族醫療使用總人次—按性別及年齡別 .....	276
附表 3-3	97-105 年原住民族醫療使用總費用—按性別及年齡別 .....	277
附表 3-4	97-105 年原住民族西醫門診人數—按性別及年齡別 .....	277
附表 3-5	97-105 年原住民族西醫門總人次—按性別及年齡別 .....	278
附表 3-6	97-105 年原住民族西醫門診醫療點數—按性別及年齡別 .....	278
附表 3-7	97-105 年原住民族中醫門診人數—按性別及年齡別 .....	279
附表 3-8	97-105 年原住民族中醫門診人次—按性別及年齡別 .....	279
附表 3-9	97-105 年原住民族中醫門診醫療點數—按性別及年齡別 .....	280
附表 3-10	97-105 年原住民族牙醫門診人數—按性別及年齡別 .....	280
附表 3-11	97-105 年原住民族牙醫門診人次—按性別及年齡別 .....	281
附表 3-12	97-105 年原住民族牙醫門診醫療點數—按性別及年齡別 .....	281
附表 3-13	97-105 年原住民族住院人數—按性別及年齡別 .....	282
附表 3-14	97-105 年原住民族住院人次—按性別及年齡別 .....	282
附表 3-15	97-105 年原住民族住院醫療點數—按性別及年齡別 .....	283
附表 3-16	97-105 年原住民族出院者每次住院天數—按性別及年齡別 .....	283
附表 3-17	105 年原住民族西醫門診人數—按性別、年齡別及戶籍城鄉別 .....	284
附表 3-18	105 年原住民族西醫門診醫療點數—按性別、年齡別及戶籍城鄉別 .....	284
附表 3-19	105 年原住民族中醫門診人數—按性別、年齡別及戶籍城鄉別 .....	284
附表 3-20	105 年原住民族中醫門診醫療點數—按性別、年齡別及戶籍城鄉別 .....	285
附表 3-21	105 年原住民族牙醫門診人數—按性別、年齡別及戶籍城鄉別 .....	285
附表 3-22	105 年原住民族牙醫門診醫療點數—按性別、年齡別及戶籍城鄉別 .....	285
附表 3-23	105 年原住民族住院人數—按性別、年齡別及戶籍城鄉別 .....	286
附表 3-24	105 年原住民族住院醫療點數—按性別、年齡別及戶籍城鄉別 .....	286
附表 3-25	105 年原住民族出院者每次住院天數—按性別、年齡別及戶籍城鄉別 .....	286
附表 3-26	105 年原住民族門住診人數—按疾病別、性別及年齡別 .....	287
附表 3-27	105 年原住民族門住診人次—按疾病別、性別及年齡別 .....	288
附表 3-28	105 年原住民族門住診醫療費用—按疾病別、性別及年齡別 .....	289
附表 3-29	105 年原住民族門診（不含急診）人數—按疾病別、性別及年齡別 .....	290
附表 3-30	105 年原住民族門診（不含急診）人次—按疾病別、性別及年齡別 .....	291
附表 3-31	105 年原住民族門診（不含急診）醫療點數—按疾病別、性別及年齡別 .....	292
附表 3-32	105 年原住民族住院人數—按疾病別、性別及年齡別 .....	293
附表 3-33	105 年原住民族住院人次—按疾病別、性別及年齡別 .....	294
附表 3-34	105 年原住民族住院醫療點數—按疾病別、性別及年齡別 .....	295
附表 3-35	105 年原住民族出院者每次住院天數—按疾病別、性別及年齡別 .....	296
附表 3-36	105 年原住民族門診（不含急診）人數—按疾病別及族別 .....	297

附表 3-37	105 年原住民族門診（不含急診）人次—按疾病別及族別 .....	298
附表 3-38	105 年原住民族門診（不含急診）醫療點數—按疾病別及族別 .....	299
附表 3-39	105 年原住民族住院人數—按疾病別及族別 .....	300
附表 3-40	105 年原住民族住院人次—按疾病別及族別 .....	301
附表 3-41	105 年原住民族住院醫療點數—按疾病別及族別 .....	302
附表 3-42	105 年原住民族出院者每次住院天數—按疾病別及族別 .....	303
附表 3-43	105 年原住民族門診（不含急診）人數及人次—按疾病別及戶籍城鄉別 .....	304
附表 3-44	105 年原住民族門診（不含急診）醫療點數—按疾病別及戶籍城鄉別 .....	305
附表 3-45	105 年原住民族住院人數及人次—按疾病別及戶籍城鄉別 .....	306
附表 3-46	105 年原住民族住院醫療點數及出院者每次住院天數—按疾病別及戶籍城鄉別	307

## 壹、綜合摘要

### 一、人口統計

1. 105年原住民族計553,416人，占全國總人口2.4%，較上年增加6,523人，人口成長率1.2%，高於非原住民族人口之年增率0.2%。
2. 原住民族105年人口以阿美族205,825人最多，占37.2%，其次依序為排灣族17.8%、泰雅族15.9%、布農族10.4%，四族合計占原住民族總人口的81.3%。
3. 105年原住民族的性比例為94.6，非原住民族為99.1，其中55歲以上原住民族的性比例隨著年齡增加明顯下降，非原住民族性比例亦下降，但幅度較平穩。
4. 原住民族105年除撒奇萊雅族、拉阿魯哇族與卡那卡那富族外，皆呈現女性多於男性的現象，尤其泰雅族性比例90.1為最低。整體而言，96年及105年全體原住民族設籍於都會區的性比例小於100，但設籍平地原鄉及山地原鄉的性比例則大於100。
5. 依原住民族三階段年齡結構觀察，105年以15-64歲人口的占率72.9%最高，0-14歲人口占率19.9%次之，65歲以上人口占率7.2%最低，其中僅有0-14歲人口占率較非原住民族高6.7個百分點，其餘均較低。
6. 105年15歲以上原住民族人口中，42.2%為有偶，其次依序為未婚41.2%，離婚11.7%，喪偶5.0%。
7. 原住民族主要分佈於花蓮縣(16.8%)、臺東縣(14.5%)、桃園市(12.4%)、屏東縣(10.7%)及新北市(9.9%)等五大縣市。
8. 105年原住民族的人口分布以都會區最高，占46.5%，山地原鄉次之，占29.6%，平地原鄉最少，占23.9%。
9. 觀察原住民族的人口金字塔，96年及105年的人口結構差異不大，惟105年50-69歲人口有明顯增加及14歲以下人口有明顯減少的現象，而70歲以上的人口結構幾乎與96年相同，其餘年齡層則微幅增減。
10. 原住民族自96年至105年的人口結構中，0-14歲人口比例逐年減少，15-64歲人口比例微幅增加，而老年人口比例變化則不大。
11. 96年至105年15歲以上原住民族的婚姻狀態中，未婚及離婚人口比例緩慢增加，有偶及喪偶人口比例則有減少的趨勢。
12. 原住民族與非原住民族大致以30-34歲為分界點，在30-34歲之前，原住民族各年齡層的人口結構，不論男女，其占率均較非原住民族大。

13. 105年原住民族與非原住民族的扶養比分別為37.1%與36.1%，兩者差異在一個百分點以內，但原住民族的扶幼比所佔比例較高。
14. 觀察原住民族的婚姻狀態，不論哪個族群，105年未婚及離婚占率大多高於96年，有偶及喪偶占率則較低。
15. 原住民族設籍都會區的比例從96年40.3%增至105年46.5%，而設籍山地原鄉的比例從32.8%降至29.6%，平地原鄉則從26.9%降到23.9%
16. 十年來原住民族的零歲平均餘命增加 2.9 歲，其中男性與女性均增加 2.7 歲，增幅高於全國平均餘命（增加 1.6 歲）；105 年男性原住民族的零歲平均餘命為 67.5 歲，女性為 76.4 歲，分別比全國男性與女性低 9.3 歲及 7.0 歲。
17. 105年男性原住民族出生人數為3,435人，女性為3,244人，故出生嬰兒性比例為105.9，略低於全國嬰兒的性比例107.6，惟兩者男嬰人數均多於女嬰人數。

## 二、 死因統計

1. 105年原住民族死亡人數4,269 人，男性2,447人，女性1,822人，性比例為134.3，較104年，總死亡人數多181人，男性增加42人，女性增加139人。全體粗死亡率為每十萬人口776.0人，標準化死亡率為每十萬人口778.8人，較全國每十萬人口439.4人高出339.4人。
2. 105年原住民族十大主要死因以粗死亡率（死亡人數）排序為（1）「惡性腫瘤」每十萬人口178.0人（979人）；（2）「心臟疾病」（高血壓性疾病除外）每十萬人口89.6人（493人）；（3）「慢性肝病及肝硬化」每十萬人口66.9人（368人）；（4）「腦血管疾病」每十萬人口57.1人（314人）；（5）「事故傷害」每十萬人口55.8人（307人）；（6）「糖尿病」每十萬人口40.0人（220人）；（7）「肺炎」每十萬人口38.9人（214人）；（8）「慢性下呼吸道」疾病每十萬人口31.6人（174人）；（9）「高血壓性疾病」每十萬人口30.2人（166人）；（10）「腎炎、腎病症候群及腎病變」每十萬人口17.1人（94人）。
3. 105年原住民族4,269死亡數中，阿美族、泰雅族、排灣族及布農族四族合計3,310人，占77.5%。布農族標準化死亡率為每十萬人口1,000.7人為最高，泰雅族855.7人居次。
4. 105年都會區原住民族標準化死亡率每十萬人口647.5人、平地原鄉777.3人及山地原鄉951.2人。按城鄉別觀察，十大死因中，除「惡性腫瘤」平地原鄉最高，「肺炎」平地原鄉與山地原鄉相同，其餘八項死因的標準化死亡率山地原鄉皆最高。
5. 105年原住民族十大死因中，兩性粗死亡率排名首位皆為「惡性腫瘤」，男性皆高於女性。
6. 105年原住民族平均死亡年齡62.2歲，較上年增加0.5歲，較97年增加4.3歲；死亡年齡中位數為63歲，較97年增4歲。
7. 105年原住民族十大主要癌症死因依以粗死亡率排序為：（1）「氣管、支氣管和肺癌」（每

十萬人口33.8人)；(2)「肝和肝內膽管癌」(每十萬人口30.5人)；(3)「結腸、直腸和肛門癌」(每十萬人口16.5人)；(4)「女性乳癌」(每十萬人口15.2人)；(5)「口腔癌」(每十萬人口14.9人)；(6)「胃癌」(每十萬人口13.8人)；(7)「食道癌」(每十萬人口8.9人)；(8)「胰臟癌」(每十萬人口6.9人)；(9)「前列腺(攝護腺)癌」(每十萬人口6.7人)；(10)「鼻咽癌」(每十萬人口5.5人)。

8. 105年原住民族癌症死亡平均年齡63.3歲，因癌症死亡人數為979人，佔所有死因死亡人數的22.9%，標準化死亡率為每十萬人口174.6人，年增率為6.3%。
9. 105年原住民族0歲嬰兒死亡人數為48人，當中「源於周產期的特定病況」之死亡人數佔整體死因之冠，其次為「先天性畸形變形及染色體異常」，而此前兩大主要死因即佔整體0歲嬰兒死因的75.0%。
10. 105年原住民族1-14歲幼年人口以「事故傷害」死因為首；15-44歲青壯年人口死因以「慢性肝病及肝硬化」為首；45-64歲中年人口主要死因「惡性腫瘤」居冠，「慢性肝病及肝硬化」居次；65歲以上死亡數佔全體死亡數之46.3%，且以「惡性腫瘤」居老年人口主要死因之冠，「心臟疾病」居次。
11. 105年事故傷害死亡人數307人，以「運輸事故」所佔的比率最高(佔45.0%)。105年「事故傷害」標準化死亡率每十萬人較104年減少0.5人。
12. 105年原住民族70歲以下人口全死因平均潛在生命年數損失為19年，相較於97年減少了3年，在十大主要死因中以「事故傷害」(平均潛在生命年數損失為27.2年)、「慢性肝病及肝硬化」(22.3年)及「肺炎」(18.0年)為平均潛在生命年數損失的前三名死因。

### 三、全民健保醫療統計

1. 原住民族105年健保醫療曾就醫人數為521,246人，就醫件數為8,866,572件，醫療費用為14,806百萬點。原住民族不論是在就醫人數、件數及醫療費用約佔全國2%左右。
2. 原住民族健保醫療使用從101年到105年就診率逐年增加，從90.92%增加至94.75%；而105年每人平均就醫件數17.01件，每次平均醫療費用亦增加至1,670點。
3. 門診(不含急診)的就診率為94.15%，住院的就診率為11.85%，急診就診率為29.94%。門診中以西醫的就診率最高，為92.23%，其次為牙醫35.98%，中醫的就診率為22.80%。
4. 依主要疾病別觀察，原住民族105年以呼吸及消化系統疾病就診率最高，分別為73.95%及60.71%。其次為「症狀、徵候與臨床和實驗室的異常發現，他處未歸類者」、「肌肉骨骼系統及結締組織疾病」、「傷害、中毒與其它外因造成的特定影響」、「皮膚及皮下組織疾病」、及「影響健康狀況及健康服務」等五項，其就診率均高過三成。
5. 從年齡層觀察，原住民族以65歲以上的就診率已達100.00%，其次為0-14歲97.94%；每

人平均就醫次數以 65 歲以上一年 37.21 件最多，其次為 45-64 歲 23.03 件；每件平均醫療費用以 65 歲以上最高 2,329 點，45-64 歲 1,991 點次之。

6. 從城鄉別（以戶籍分）觀察，105 年健保就診率以山地原鄉 95.73% 為最高；每人平均就醫次數亦以山地原鄉 20.46 件最多；每件平均醫療費用則以平地原鄉 1,940 點為最高。
7. 105 年健保的就診率以中部地區 96.20% 最高；每人平均就醫次數也以中部地區 18.23 件最多；每次平均醫療費用則以東部地區（含福建省）1,893 點最高。
8. 從各族別觀察，105 年健保的就診率以拉阿魯哇族及卡那卡那富族最高 100.00%；每人平均就醫次數最多的為賽德克族 20.88 件；每件平均醫療費用以族別未註記者 2,036 點為最高。

## 貳、提要分析

### 一、人口統計<sup>1</sup>

人力是重要的社會資源，人口多寡及其素質優劣關係著一個國家或族群經濟成長與社會進步的速度，故人口統計向為執政者所重視，人口結構健全與否攸關該社會之盛衰，亦反應其經濟社會文化發展狀況。

本人口統計篇主要在呈現原住民族之人口數量、結構、變遷、分佈、特徵及其變動情形，從而瞭解原住民族之人力資源分配及其素質，據以作為規劃人力運用、社會福利及經濟發展之參考依據。

#### (一)、人口概況

1、105年原住民族計553,416人，占全國總人口2.4%，較上年增加6,523人，人口成長率1.2%，高於非原住民族人口之年增率0.2%。

96年至105年期間，原住民族與非原住民族人口數均呈逐年上升的趨勢，原住民族的年增率較高，但增加幅度有降低的現象；而非原住民族年增率較低，且增加幅度較為平緩。原住民族從96年483,378人(占全國2.1%)，至105年已增至553,416人(占全國2.4%)，人口數逐年成長，占全國人口比例亦逐漸上升。原住民族的年增率在96年至99年間大致維持在2%上下，爾後年增率下降，102年跌到1.1%的谷底，之後才微幅增至1.2%。相較而言，非原住民族年增率較低，且增加幅度相對平緩，惟近年其年增率亦呈下降趨勢至99年最低，之後除101年龍年效應微幅增加外，年增率均落在0.2%。(詳表1-1)

2、105年原住民族的性比例為94.6，非原住民族為99.1，其中55歲以上原住民族的性比例隨著年齡增加明顯下降，非原住民族性比例亦下降，但幅度較平穩。

歷年原住民族與非原住民族性比例<sup>2</sup>持續下降，但非原住民族下降幅度較平緩。就原住民族兩性人口數而言，男女差距不大，96年原住民族兩性人口比例相當，性比例為98.2，男性人口略少於女性。歷年兩性人口皆隨年份增加而有成長的趨勢，惟女性增加速度比男性快，105年原住民族男性人數已達269,042人，占原住民族總人口的48.6%，女性人數為284,374人，占51.4%，性比例為94.6，即每百名女性約有95名男性，女性仍略多於男性。由此可知，男性增加

<sup>1</sup> 自90年邵族與鄒族分開並正式成為原住民族之一後，原住民族正名運動紛紛興起。噶瑪蘭族、撒奇萊雅族於清領時期，在原漢衝突中，為免於被滅族，隱入阿美族，分別於91年及96年正名；太魯閣族、賽德克族、與泰雅族，本是同根生，現因認同問題，分別於93年及96年自泰雅族分裂，自成一族；拉阿魯哇族與卡那卡那富族，則因語言上的差異，於103年正式由鄒族分族。原住民族迄今共計16族，歷年來各族正名時間不一，加上人數少的族群變動相對較大，數據較不穩定，本年報分析主要聚焦十六族，但實際情況仍會考量各族別獨立時間而略有差異。

<sup>2</sup> 性比例指男性對女性人數之比值，以女性人數100為基底，即(男性÷女性)×100而得。

的幅度低於女性，性比例逐年持續下降。非原住民族的性比例亦呈逐年下降之趨勢，但降幅較原住民族平緩，性比例從96年的102.4降至105年的99.1。換言之，兩性人口比例逐年拉近，早期男性人口較多，至103年女性才略多於男性。(詳表1-1)

然而，原住民族於出生人口的嬰兒性比例與全國差異不大(105年分別為105.9及107.6)，但原住民族全體人口結構卻傾向女性多於男性(表1-18)，究其原因主要係原住民族的男性人口標準化死亡率<sup>3</sup>(每十萬人口數)高出女性太多(105年男性與女性比為1,027.7人比578.9人)，全國<sup>4</sup>男性與女性人口之標準化死亡率僅569.1人對321.2人(表2-1)，致使平均餘命較全國低，且於原住民族中，男性平均餘命又比女性低之故。(詳表1-1)(圖1-7)

**表 1-1 原住民族與非原住民族歷年人口數、年增率與性比例**

96-105 年底

單位:人、%

年底別	原住民族					非原住民族		
	總計	男性	女性	年增率	性比例	總計	年增率	性比例
96	483,378	239,538	243,840	1.8	98.2	22,474,982	0.3	102.4
97	493,452	243,727	249,725	2.1	97.6	22,543,579	0.3	102.0
98	503,492	247,935	255,557	2.0	97.0	22,616,280	0.3	101.4
99	512,878	251,726	261,152	1.9	96.4	22,649,245	0.1	101.0
100	520,492	254,790	265,702	1.5	95.9	22,704,420	0.2	100.7
101	527,517	257,990	269,527	1.3	95.7	22,788,305	0.4	100.4
102	533,570	259,947	273,623	1.1	95.0	22,839,947	0.2	100.1
103	540,189	263,348	276,841	1.2	95.1	22,893,564	0.2	99.8
104	546,893	266,159	280,734	1.2	94.8	22,945,181	0.2	99.5
105	553,416	269,042	284,374	1.2	94.6	22,986,400	0.2	99.3

3、原住民族 105 年除撒奇萊雅族、拉阿魯哇族與卡那卡那富族外，皆呈現女性多於男性的現象，尤以泰雅族性比例 90.0 最低。

105年原住民族的總人口數為553,416人，其中男性為269,042人，女性為284,374人，性比例為94.6，即原住民族女性人口多於男性。依各個族別觀察，原住民族人口以阿美族205,825人最多，占37.2%，性比例96.1；其次為排灣族98,735人，最少的是卡那卡那富族，只有314人。而原住民族的性比例除撒奇萊雅族、拉阿魯哇族與卡那卡那富族外，均小於100，且以泰雅族的性比例90.0最低，每百名泰雅族女性才有90位男性。(詳表1-2)

<sup>3</sup> 標準化死亡率亦稱直接標準化。本年報所使用的標準人口為世界衛生組織公告之西元 2000 年的世界人口。

<sup>4</sup> 本年度因衛生福利部統計處不同意釋出非原住民族死亡相關資料，故死因相關數據均改為與全國進行比較。



表 1-2 原住民族人口數及性比例—按族別

族別	105 年底				性比例
	總計	男性	女性	性比例	
總計	553,416	269,042	284,374	94.6	
阿美族	205,825	100,873	104,952	96.1	
排灣族	98,735	47,781	50,954	93.8	
泰雅族	88,157	41,763	46,394	90.0	
布農族	57,283	27,635	29,648	93.2	
太魯閣族	30,763	14,860	15,903	93.4	
卑南族	13,827	6,687	7,140	93.7	
魯凱族	13,064	6,335	6,729	94.1	
賽德克族	9,630	4,782	4,848	98.6	
鄒族	6,586	3,130	3,456	90.6	
賽夏族	6,525	3,145	3,380	93.0	
雅美族	4,520	2,235	2,285	97.8	
噶瑪蘭族	1,429	705	724	97.4	
撒奇萊雅族	872	442	430	102.8	
邵族	775	375	400	93.8	
拉阿魯哇族	355	181	174	104.0	
卡那卡那富族	314	162	152	106.6	
其他	14,756	7,951	6,805	116.8	

註：族別為「其他」乃指原住民族戶籍資料庫未登記族別之原住民族。

4、依原住民族三階段年齡結構觀察，105 年以 15-64 歲人口的占率 72.9%最高，0-14 歲人口占率 19.9%次之，65 歲以上人口占率 7.2%最低，其中僅有 0-14 歲人口占率較非原住民族高 6.7 個百分點，其餘均較低。

人口的年齡結構可以反映該地區之人口品質、社會活力及整個地區未來發展的趨勢，一般將人口結構依年齡與勞動力狀況區分為幼年人口（0-14歲）、青壯年人口（15-64歲）（又稱工作年齡人口）、及老年人口（65歲以上）三個階段。原住民族以15-64歲青壯年人口比例最高，占72.9%，幼年人口次之，老年人口比例相對較低。進一步依族別觀察，青壯年人口所占比例除賽德克族、撒奇萊雅族、拉阿魯哇族及卡那卡那富族外，均高達七成以上，最高三個族別依序為邵族（75.9%）、賽夏族（73.6%）及魯凱族（73.5%）；幼年人口所占比例最高的三個族別依序為卡那卡那富族（29.9%）、拉阿魯哇族（26.8%）及賽德克族（23.3%），最低的三個族別依序為魯凱族（17.8%）、噶瑪蘭族（17.8%）及撒奇萊雅族（14.2%）。

65歲以上老年人口所占比例為人口老化的重要指標，依聯合國定義若其比例超過7%，即屬高齡化社會（Aging society）。整體而言，原住民族此項數據為7.2%，已達高齡化社會的標準，族別中超過7%者，計有撒奇萊雅族（18.5%）、噶瑪蘭族（9.0%）、魯凱族（8.7%）、阿美族（8.6%）、

鄒族 (8.1%)、卑南族 (7.6%)、雅美族 (7.4%)、排灣族 (7.2%)。所占比例最低前三者，依序為布農族 (4.2%)、拉阿魯哇族 (3.9%)、卡那卡那富族族 (3.8%)。(詳表1-3)

表 1-3 原住民族人口數及其占率—按族別、年齡別

105 年底

單位：人、%

族別	人口數 (人)				比例 (%)		
	總計	0-14 歲	15-64 歲	65 歲以上	0-14 歲	15-64 歲	65 歲以上
總計	553,416	110,126	403,658	39,632	19.9	72.9	7.2
阿美族	205,825	38,460	149,714	17,651	18.7	72.7	8.6
排灣族	98,735	19,730	71,931	7,074	20.0	72.9	7.2
泰雅族	88,157	20,168	62,861	5,128	22.9	71.3	5.8
布農族	57,283	12,941	41,918	2,424	22.6	73.2	4.2
太魯閣族	30,763	6,879	22,227	1,657	22.4	72.3	5.4
卑南族	13,827	2,624	10,149	1,054	19.0	73.4	7.6
魯凱族	13,064	2,325	9,602	1,137	17.8	73.5	8.7
賽德克族	9,630	2,239	6,722	669	23.3	69.8	6.9
鄒族	6,586	1,214	4,837	535	18.4	73.4	8.1
賽夏族	6,525	1,345	4,803	377	20.6	73.6	5.8
雅美族	4,520	869	3,317	334	19.2	73.4	7.4
噶瑪蘭族	1,429	254	1,047	128	17.8	73.3	9.0
撒奇萊雅族	872	124	587	161	14.2	67.3	18.5
邵族	775	147	588	40	19.0	75.9	5.2
拉阿魯哇族	355	95	246	14	26.8	69.3	3.9
卡那卡那富族	314	94	208	12	29.9	66.2	3.8
其他	14,756	618	12,901	1,237	4.2	87.4	8.4

註：族別為「其他」乃指原住民族戶籍資料庫未登記族別之原住民族。

5、105 年 15 歲以上原住民族人口中，42.1%為有偶，其次依序為未婚 41.2%，離婚 11.7%，喪偶 5.0%。

分析原住民族的婚姻狀況，15歲以上人口以有偶占率42.1%最高，其次依序為未婚占率41.2%、離婚占率11.7%、喪偶占率5.0%。進一步觀察各族別婚姻狀態占率的順序，除了太魯閣族、卑南族、賽夏族、雅美族、噶瑪蘭族、邵族的未婚占率多於有偶占率外，其餘各族的婚姻狀態占率均與全體原住民族一樣，依序為有偶、未婚、離婚、喪偶。其中有偶占率以卡那卡那富族52.7%最高，噶瑪蘭族36.7%最低；未婚占率以邵族47.1%最高，撒奇萊雅族36.2%最低；離婚占率以噶瑪蘭族13.5%最高，卡那卡那富族4.1%最低；喪偶占率以撒奇萊雅族7.8%最高，邵族3.3%最低。(詳表1-4)

表 1-4 原住民族 15 歲以上人口婚姻狀況—按族別分

105 年底

單位：人、%

族別	人口數					比率(%)			
	總計	未婚	有偶	離婚	喪偶	未婚	有偶	離婚	喪偶
總計	443,290	182,662	186,787	51,850	21,991	41.2	42.1	11.7	5.0
阿美族	167,365	68,869	69,592	21,454	7,450	41.1	41.6	12.8	4.5
排灣族	79,005	32,158	33,605	8,702	4,540	40.7	42.5	11.0	5.7
泰雅族	67,989	26,765	29,874	8,227	3,123	39.4	43.9	12.1	4.6
布農族	44,342	18,021	19,977	3,883	2,461	40.6	45.1	8.8	5.6
太魯閣族	23,884	10,235	9,498	2,934	1,217	42.9	39.8	12.3	5.1
卑南族	11,203	4,981	4,232	1,403	587	44.5	37.8	12.5	5.2
魯凱族	10,739	4,435	4,587	1,039	678	41.3	42.7	9.7	6.3
賽德克族	7,391	2,740	3,496	771	384	37.1	47.3	10.4	5.2
鄒族	5,372	2,089	2,429	533	321	38.9	45.2	9.9	6.0
賽夏族	5,180	2,260	2,074	562	284	43.6	40.0	10.8	5.5
雅美族	3,651	1,569	1,638	277	167	43.0	44.9	7.6	4.6
噶瑪蘭族	1,175	514	431	159	71	43.7	36.7	13.5	6.0
撒奇萊雅族	748	271	321	98	58	36.2	42.9	13.1	7.8
邵族	628	296	257	54	21	47.1	40.9	8.6	3.3
拉阿魯哇族	260	103	122	24	11	39.6	46.9	9.2	4.2
卡那卡那富族	220	87	116	9	8	39.5	52.7	4.1	3.6
其他	14,138	7,269	4,538	1,721	610	51.4	32.1	12.2	4.3

註：族別為「其他」乃指原住民族戶籍資料庫未登記族別之原住民族。

6、105 年原住民族大多分布於北部區域 34.7%，其次依序為東部區域 31.0%、南部區域 19.2%，最少的是中部區域 14.7%。

原住民族人口大多分布在北部及東部區域，兩個區域佔 65.7%，而中部區域最少。比較 105 年區域別人口與上年度變動的情況，各個區域的年增率均有成長，以福建省年增率 3.5% 為最多，最少的是東部區域的年增率 0.1%。(詳表 1-5)

表 1-5 原住民族人口數、分配比及年增率—按性別、區域別

105 年底

單位：人、%

區域別	人數			分配比 (%)			年增率 (%)		
	總計	男性	女性	總計	男性	女性	總計	男性	女性
合計	553,416	269,042	284,374	100.0	100.0	100.0	1.2	1.1	1.3
北部區域	192,307	90,899	101,408	34.7	33.8	35.7	1.9	1.8	1.9
中部區域	81,145	38,587	42,558	14.7	14.3	15.0	1.6	1.3	1.8
南部區域	107,386	51,617	55,769	19.4	19.2	19.6	1.4	1.3	1.4
東部區域	171,380	87,328	84,052	31.0	32.5	29.6	0.1	0.1	0.1
福建省	1,198	611	587	0.2	0.2	0.2	3.5	1.7	5.6

7、原住民族主要分布於花蓮縣(16.7%)、臺東縣(14.3%)、桃園市(12.6%)、屏東縣(10.6%)及新北市(9.9%)等五大縣市。

依縣市別觀察原住民族人口，主要分布在東部及南部縣市，其中六成以上設籍在花蓮縣、臺東縣、桃園市、屏東縣、新北市等五縣，合計355,150人(占64.1%)。而目前六都包括新北市、台北市、桃園市、台中市、台南市、高雄市等六個直轄市，原住民族在六都的人口計有215,283人(占38.9%)。進一步觀察各縣市的性比例，除南投縣、臺東縣、花蓮縣及連江縣等四縣男多於女外，其他縣市原住民族的性比例皆低於100，且以雲林縣(64.3)、臺南市(72.6)、臺北市(72.9)及嘉義市(73.1)、新竹市(76.1)性別失衡情況最嚴重。而都市化程度較高的六都，性比例亦偏低，即設籍在都市地區的原住民族女性多於男性。只有在南投縣、臺東縣、花蓮縣及連江縣等原住民族主要設籍的縣市才有性比例大於100的現象。(詳表1-6)

表 1-6 原住民族設籍縣市分布及性比例

105 年底

單位：人數(人)、比率(%)、性比例

縣市別	總計	新北市	臺北市	桃園市	臺中市	臺南市	高雄市	宜蘭縣
人數	553,416	54,914	16,183	69,962	33,065	7,528	33,631	16,838
比率	100.0	9.9	2.9	12.6	6.0	1.4	6.1	3.0
性比例	94.6	87.1	72.9	92.0	85.5	72.6	88.4	97.6
縣市別	新竹縣	苗栗縣	彰化縣	南投縣	雲林縣	嘉義縣	屏東縣	臺東縣
人數	21,210	11,280	5,578	28,879	2,343	5,810	58,894	78,884
比率	3.8	2.0	1.0	5.2	0.4	1.0	10.6	14.3
性比例	97.3	94.1	77.7	101.1	64.3	91.1	98.6	106.1
縣市別	花蓮縣	澎湖縣	基隆市	新竹市	嘉義市	金門縣	連江縣	
人數	92,496	474	9,282	3,918	1,049	1005	193	
比率	16.7	0.1	1.7	0.7	0.2	0.2	0.0	
性比例	102.0	83.0	95.0	76.1	73.1	99.0	135.4	

8、105年原住民族的人口分布以都會區最高，占46.5%，山地原鄉次之，占29.6%，平地原鄉最少，占23.9%。

依各族別設籍地區的都市化程度分，阿美族、賽夏族及邵族有一半以上人口設籍於都會區，分別為55.7%、59.6%及59.5%，包括六都與非六都，且以設籍於六都為主；卑南族、噶瑪蘭族、撒奇萊雅族則有過半的人口設籍平地原鄉，分別為57.5%、52.6%及72.4%；其餘族群大多設籍在山地原鄉，尤其雅美族有近九成的人口設籍在此。若以人口數觀之，設籍於都會區的原住民族中，以阿美族114,628人最多，占44.5%，平地原鄉亦以阿美族88,066人（占66.5%）最多，山地原鄉則以排灣族（43,642人，占26.7%）、泰雅族（43,401人，占26.5%）及布農族（30,134人，占18.4%）為主，三個族群共計占山地原鄉總人口的71.6%。（詳表1-7）

表 1-7 原住民族人口數及比率—按都市化程度

105 年底																	單位：人、%	
族別	人數						結構比(%)					分配比(%)						
	總計	都會區			原鄉		都會區			原鄉		總計	都會區			原鄉		
		小計	六都	非六都	平地原鄉	山地原鄉	小計	六都	非六都	平地原鄉	山地原鄉		小計	六都	非六都	平地原鄉	山地原鄉	
總計	553,416	257,365	191,840	65,525	132,474	163,577	46.5	34.7	11.8	23.9	29.6	100.0	100.0	100.0	100.0	100.0	100.0	
阿美族	205,825	114,628	94,249	20,379	88,066	3,131	55.7	45.8	9.9	42.8	1.5	37.2	44.5	49.1	31.1	66.5	1.9	
排灣族	98,735	42,040	28,261	13,779	13,053	43,642	42.6	28.6	14.0	13.2	44.2	17.8	16.3	14.7	21.0	9.9	26.7	
泰雅族	88,157	41,453	26,793	14,660	3,303	43,401	47.0	30.4	16.6	3.7	49.2	15.9	16.1	14.0	22.4	2.5	26.5	
布農族	57,283	22,650	17,422	5,228	4,499	30,134	39.5	30.4	9.1	7.9	52.6	10.4	8.8	9.1	8.0	3.4	18.4	
太魯閣族	30,763	7,728	6,107	1,621	5,944	17,091	25.1	19.9	5.3	19.3	55.6	5.6	3.0	3.2	2.5	4.5	10.4	
卑南族	13,827	5,658	4,554	1,104	7,948	221	40.9	32.9	8.0	57.5	1.6	2.5	2.2	2.4	1.7	6.0	0.1	
魯凱族	13,064	4,608	2,836	1,772	1,780	6,676	35.3	21.7	13.6	13.6	51.1	2.4	1.8	1.5	2.7	1.3	4.1	
賽德克族	9,630	3,160	1,748	1,412	218	6,252	32.8	18.2	14.7	2.3	64.9	1.7	1.2	0.9	2.2	0.2	3.8	
鄒族	6,586	2,568	1,170	1,398	63	3,955	39.0	17.8	21.2	1.0	60.1	1.2	1.0	0.6	2.1	0.0	2.4	
賽夏族	6,525	3,889	1,949	1,940	1,755	881	59.6	29.9	29.7	26.9	13.5	1.2	1.5	1.0	3.0	1.3	0.5	
雅美族	4,520	408	320	88	81	4,031	9.0	7.1	1.9	1.8	89.2	0.8	0.2	0.2	0.1	0.1	2.5	
噶瑪蘭族	1,429	662	572	90	752	15	46.3	40.0	6.3	52.6	1.0	0.3	0.3	0.3	0.1	0.6	0.0	
撒奇萊雅族	872	228	189	39	631	13	26.1	21.7	4.5	72.4	1.5	0.2	0.1	0.1	0.1	0.5	0.0	
邵族	775	461	275	186	294	20	59.5	35.5	24.0	37.9	2.6	0.1	0.2	0.1	0.3	0.2	0.0	
拉阿魯哇族	355	118	88	30	3	234	33.2	24.8	8.5	0.8	65.9	0.1	0.0	0.0	0.0	0.0	0.1	
卡那卡那富族	314	90	74	16	1	223	28.7	23.6	5.1	0.3	71.0	0.1	0.0	0.0	0.0	0.0	0.1	
其他	14,756	7,016	5,233	1,783	4,083	3,657	47.5	35.5	12.1	27.7	24.8	2.7	2.7	2.7	2.7	3.1	2.2	

註：族別為「其他」乃指原住民族戶籍資料庫未登記族別之原住民族。  
都會區係指非原鄉之地區。

## (二)、人口變動趨勢

- 1、觀察原住民族的人口金字塔，96年及105年的人口結構差異不大，惟105年50-69歲人口有明顯增加及14歲以下人口有明顯減少的現象，而70歲以上的人口結構幾乎與96年相同，其餘年齡層則微幅增減。(詳圖 1-1)

圖 1-1 96年與105年原住民族人口結構圖

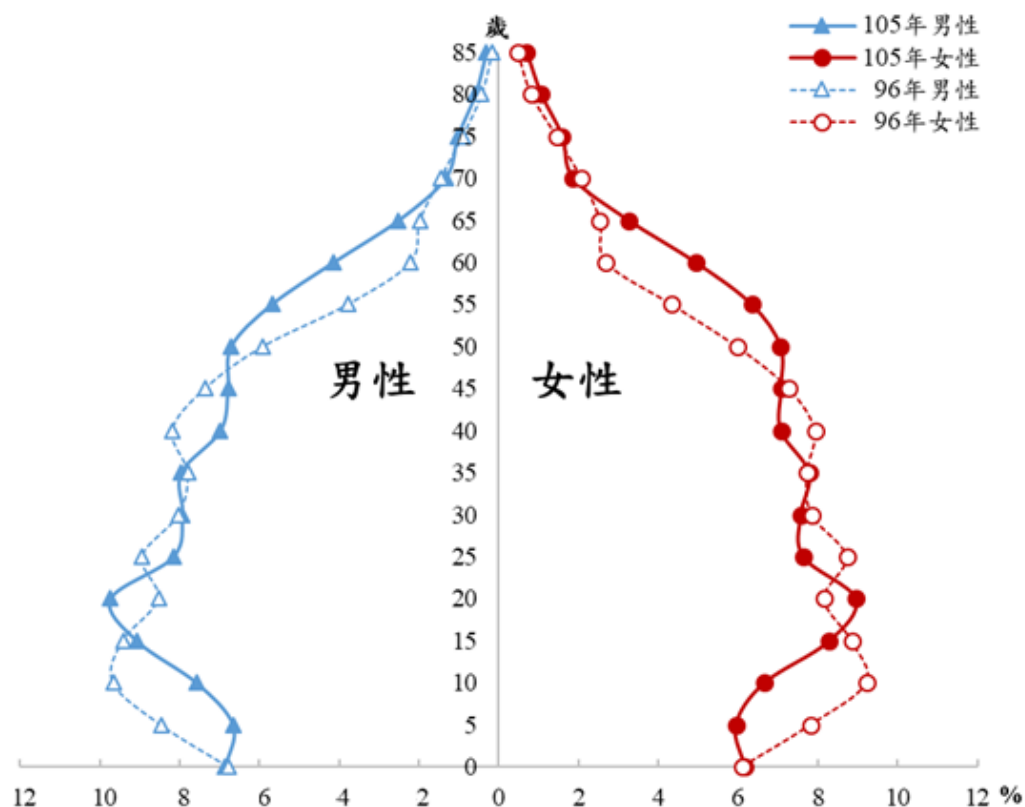

- 2、原住民族自96年至105年的人口結構中，0-14歲人口比例逐年減少，15-64歲人口比例微幅增加，而老年人口比例變化則不大。

原住民族0-14歲幼年人口比例自96年至105年期間逐年緩慢下降，從96年24.1%降至105年19.9%；15-64歲青壯年人口比例係指勞動人口所佔的百分比，勞動人口愈多，生產力愈旺盛，原住民族此項指標從96年69.8%，微幅增加，至105年已達72.9%。而65歲以上老年人口比例係指一個族群人口老化的程度，依聯合國訂定，若該指標達7%則成為名副其實的「高齡化國家」。我國自82年即已超過此水準，正式邁入高齡化社會。但原住民族的老化程度不嚴重，歷年來65歲以上老年人口變動較少，大致維持在6%左右，惟103年微幅增至6.6%，105年達7.2%，已超過高齡化社會的老化標準。(詳圖1-2)

圖 1-2 原住民族人口結構

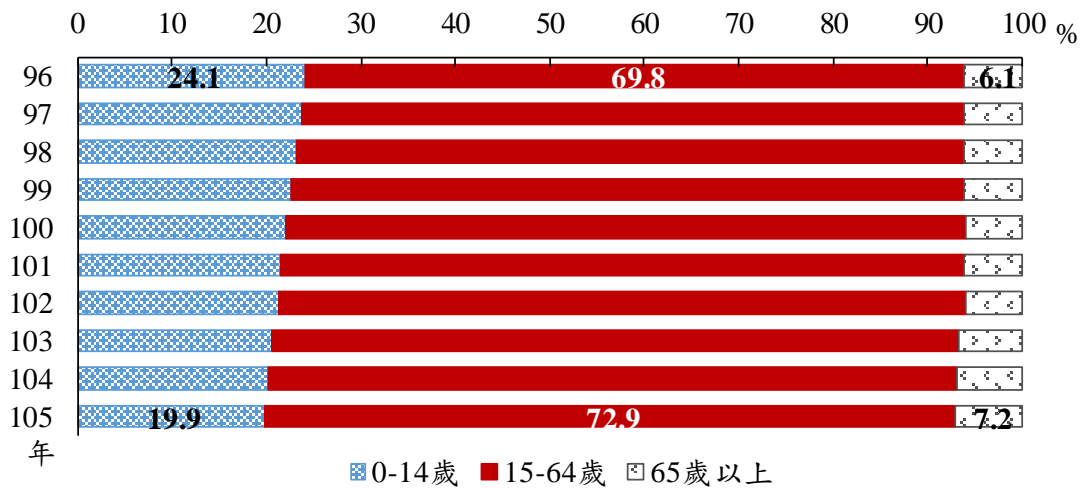

3、96年至105年15歲以上原住民族的婚姻狀態中，未婚及離婚人口比例緩慢增加，有偶及喪偶人口比例則有減少的趨勢。

96年至105年期間，原住民族15歲以上人口的婚姻狀態中，未婚及離婚人口比例大致呈現緩慢增加的趨勢，未婚人口比例從96年37.9%增加到105年41.2%，離婚人口比例從9.8%逐年增加到11.7%；有偶及喪偶人口比例則有下降趨勢，有偶人口比例從96年45.8%降到105年42.1%，喪偶人口比例從6.4%逐年緩慢降到98年的5.6%，隔年躍升至7.2%的高峰後持續下滑，105年降為5.0%。（詳圖1-3）

圖 1-3 原住民族歷年婚姻狀況

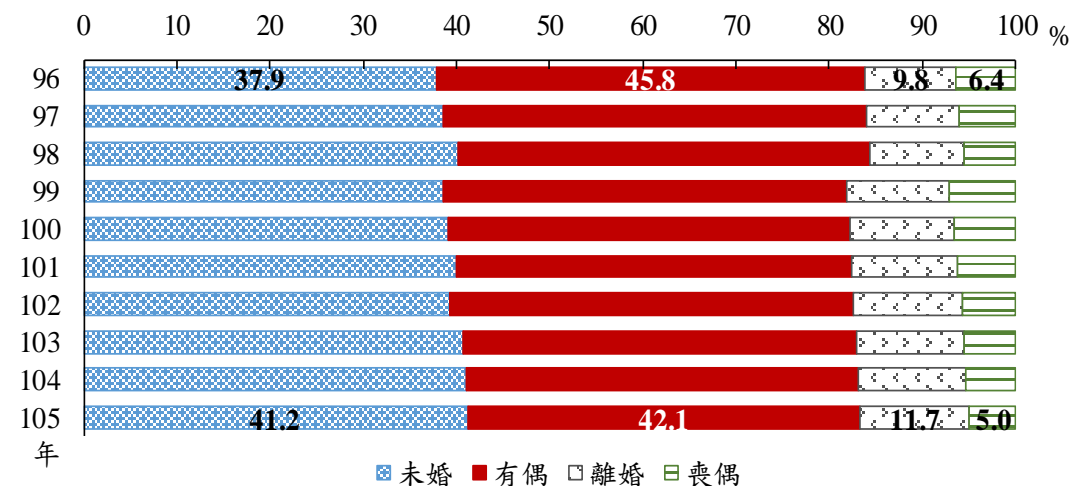

4、依歷年城鄉別變遷分析，設籍於都會區的原住民族自96年以來逐年增加；設籍平地原鄉及山地原鄉者逐年下降，降幅又以山地原鄉較快。

歷年來原住民族主要設籍區域是都會區，其次為山地原鄉，最少的是平地原鄉。其中設籍

於都會區的原住民族比例從96年的40.3%，逐年增漲，至105年已達46.5%；設籍平地原鄉者的變動雖然較小，亦有逐年緩慢下降之趨勢，至105年已降至23.9%；而設籍山地原鄉者則有增快降幅之勢，從96年的32.8%降至105年的29.6%。（詳圖1-4）

圖 1-4 原住民族歷年城鄉別變遷

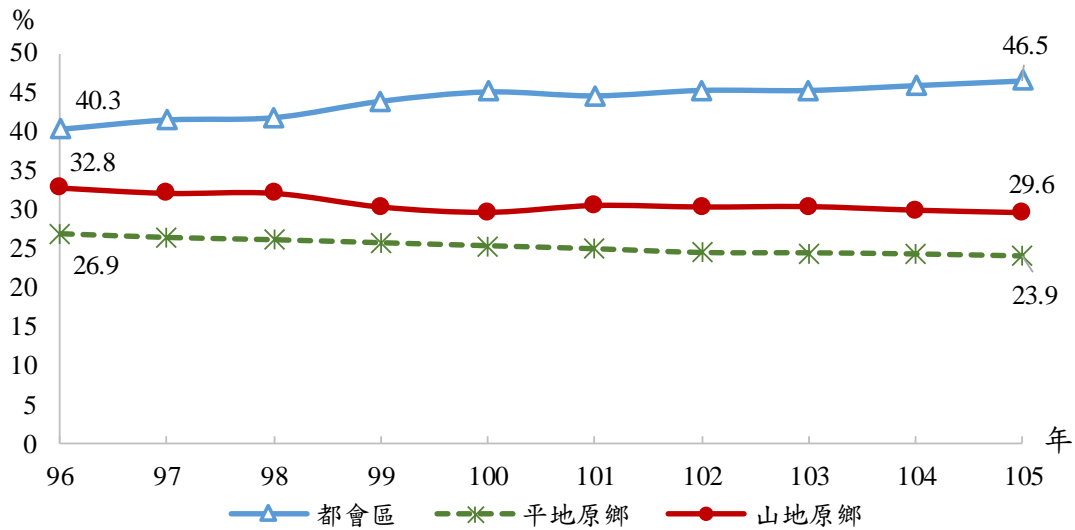

進一步從年齡結構觀察，區分0-14歲、15-44歲、45-64歲及65歲以上四個階段，其中0-14歲幼年人口主要設籍於都會區，從96年50.0%逐年增加，至105年已達55.4%；而設籍平地原鄉及山地原鄉的比例相對較低。15-44歲青壯年人口的主要設籍地區也在都會區，且逐年緩慢上升，105年已有一半以上人口(50.3%)設籍於都會區，其次為山地原鄉28.3%，最低的是平地原鄉21.4%。45-64歲中年人口在都會區、平地原鄉及山地原鄉的設籍分布較為相近，105年分別為39.1%、27.5%及33.4%。不同於其他年齡階段，65歲以上老年人口大多設籍平地原鄉及山地原鄉，尤其平地原鄉，惟歷年兩者占率均有下滑趨勢，105年分別為43.1%及35.5%，而設籍於都會區的比例最少，但占率逐年增漲，105年達21.3%。

整體而言，不論哪個年齡層，96年至105年期間，設籍於都會區的人口比例均有上升的趨勢，而105年除了65歲以上人口外，所有年齡層的主要設籍地區都在都會區，山地原鄉次之，平地原鄉最少；65歲以上人口主要設籍於平地原鄉及山地原鄉，最少的是都會區。由此可知，原住民族與台灣都市化程度較低縣市（如嘉義縣、雲林縣）的情況相似，較年輕的工作人口及幼年人口可能因就學及就業等因素而往都會區移動，老年人口大多留在原本的鄉鎮。（詳圖1-5）



圖 1-5 原住民族歷年城鄉別變遷—按年齡分

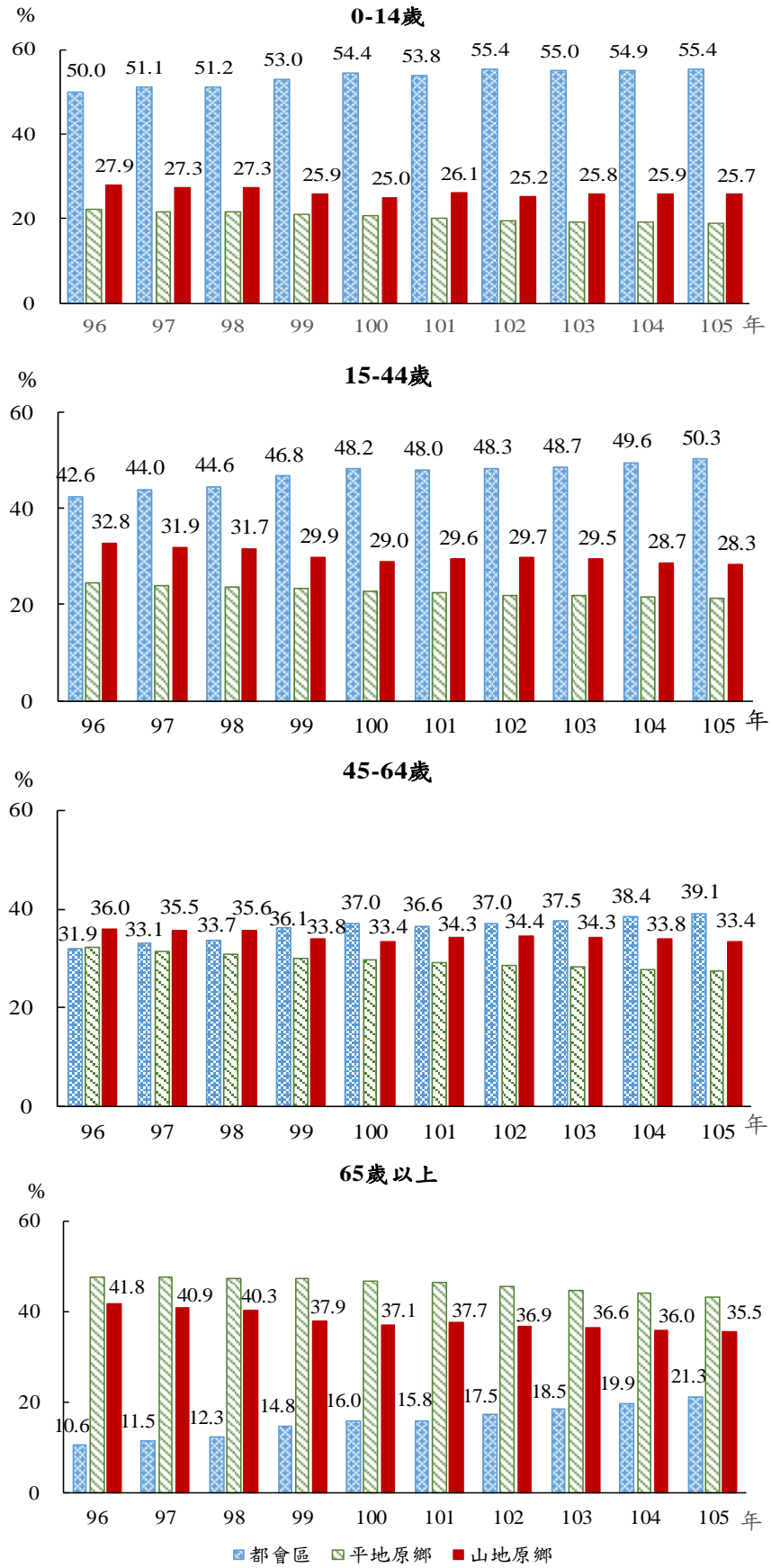

5、觀察歷年區域別變遷，原住民族在中部、南部區域及福建省的變動非常小，但在北部區域有逐年增加及東部區域有逐年下降的趨勢。

96年至105年期間，原住民族主要集中在北部與東部區域，其次依序是南部區域、中部區域及福建省。早期東部區域的原住民族略多於北部區域，100年以後北部區域成為原住民族最多的設籍地區，105年有34.7%的原住民族分布於北部區域，31.0%在東部區域，兩者合計65.7%。（詳圖1-6）

圖 1-6 原住民族歷年區域別變遷

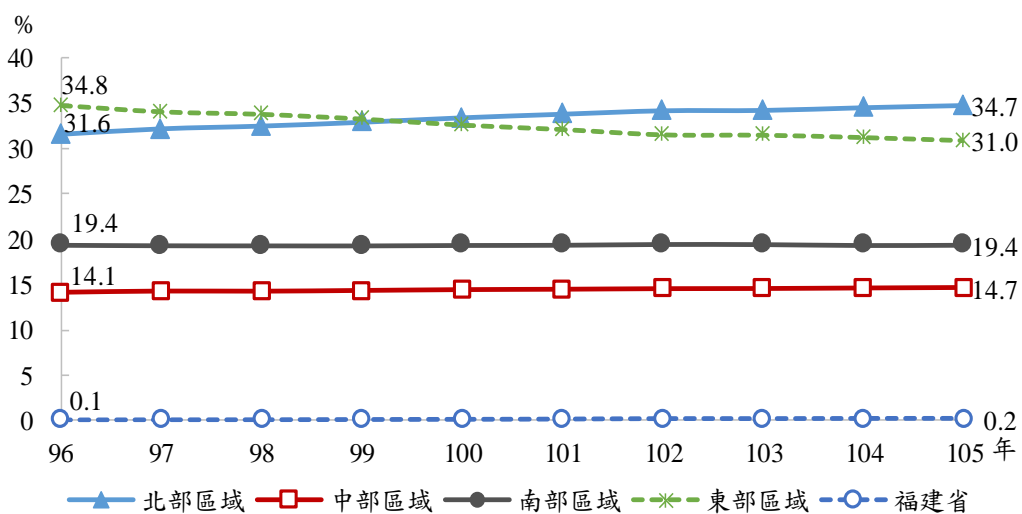

### (三)、人口結構分析

1、105年原住民族的性比例於55歲後大幅下降，性別失衡現象明顯高於非原住民族。

依五歲年齡組分，105年原住民族與非原住民族的性比例幾乎隨年齡增加而下降。在29歲以前均大於100，即男性人數多於女性；35歲以後均小於100，尤其原住民族的性比例於55歲以後大幅下降，最高齡組85歲以上人口的性比例只有42，即每百名女性有42名男性，顯示85歲以上原住民族老年人口約有七成是女性，三成是男性。而非原住民族性比例的降幅較為平緩，最低點為80-84歲，之後性比例隨年齡增加而上升，85歲以上人口的性比例增至88，表示85歲以上非原住民族的女性人口雖比男性多，但性別失衡現象不似原住民族那麼嚴重。（詳圖1-7）

圖 1-7 105年原住民族人口數與非原住民族性比例—按性別、年齡別

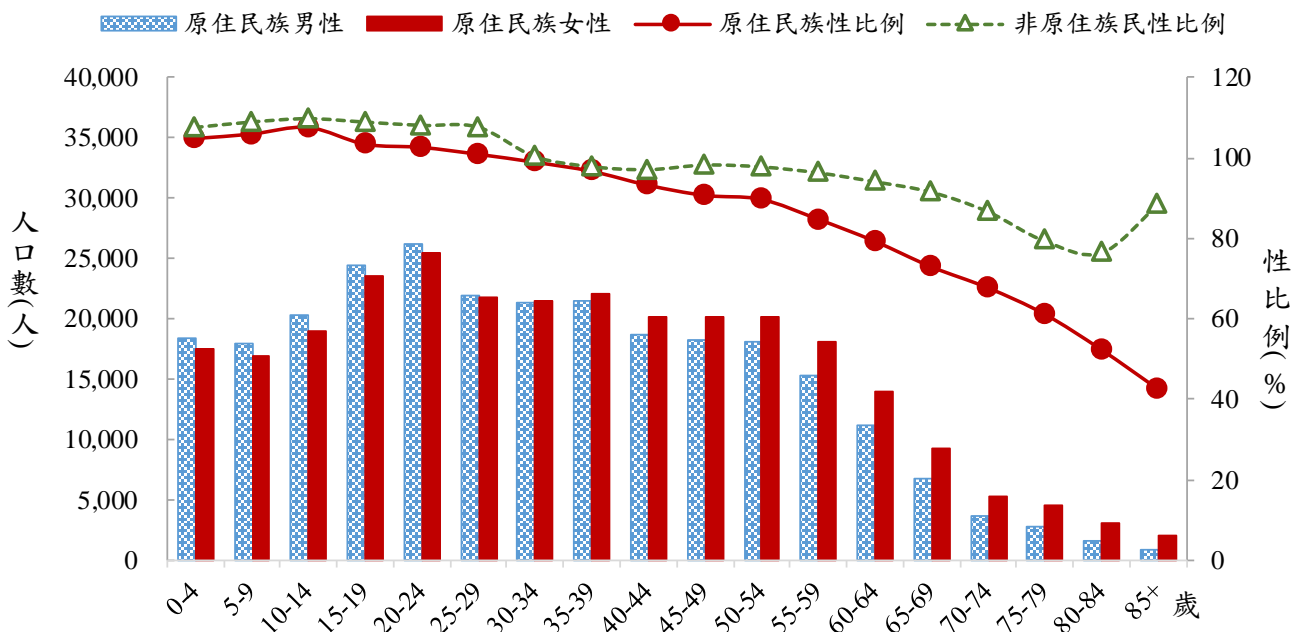

2、原住民族與非原住民族大致以30-34歲為分界點，在30-34歲之前，原住民族各年齡層的人口結構，不論男女，其占率均較非原住民族大。

觀察原住民族與非原住民族的人口金字塔，兩者在30-34歲人口所佔的百分比最相似，約7.7%左右；而在30-34歲之前，不論男女，原住民族人口的占率均大於非原住民族，30-34歲以後的占率則明顯低於非原住民族。顯示原住民族的人口結構較年輕，依賴人口主要集中在幼年人口，而老年人口相對較低；非原住民族的幼年人口相對較少，且老年人口因壽命較高，所占比例較多。整體而言，非原住民族人口結構較原住民族成熟，且依賴人口中，幼年人口與老年人口所占比重也相對接近。（詳圖1-8）（詳表1-8）

圖 1-8 105 年原住民族與非原住民族人口結構圖

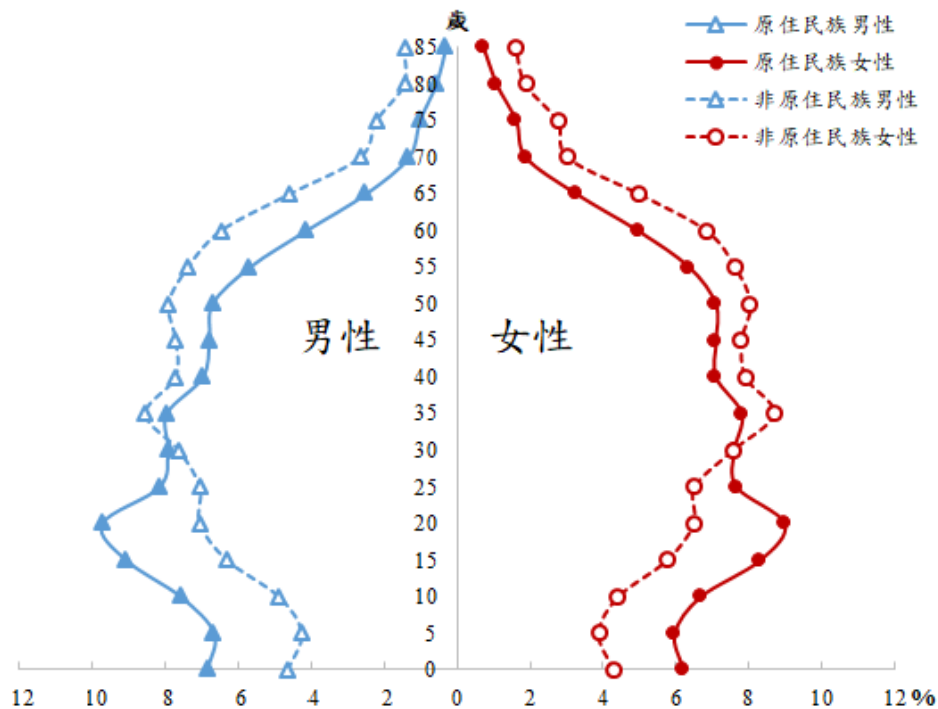

3、105 年原住民族的年齡結構較非原住民族年輕。

原住民族與非原住民族 15-64 歲工作年齡人口的占率約在 73%左右，惟原住民族 15-44 歲人口占率高於非原住民族，非原住民族則於 45-64 歲年齡組有較高占率；再者，原住民族 0-14 歲人口占率為 19.9%，高於非原住民族的 13.2%；而 65 歲以上老年人口占率中，原住民族僅 7.2%，女性高於男性，分別為 8.5%及 5.8%；非原住民族則高達 13.3%，女性（14.3%）同樣高於男性（12.4%），且超出高齡化水準（7%）很多。另一方面，原住民族的平均年齡為 33.7 歲，低於非原住民族的 40.2 歲，且原住民族 15-64 歲工作年齡人口的平均年齡為 37.1 歲，同樣低於非原住民族的 40.0 歲。由此顯示原住民族的人口結構與勞動力較非原住民族年輕，且原住民族的依賴人口中，幼年人口遠高於老年人口，非原住民族則相對較為接近。（詳表 1-8）

表 1-8 原住民族與非原住民族人口數—按性別與年齡組

105 年底

單位：人、%

年齡組	總計				男性				女性			
	原住民族		非原住民		原住民族		非原住民		原住民族		非原住民	
	人	%	人	%	人	%	人	%	人	%	人	%
總計	553,416	100	22,986,400	100	269,042	100	11,450,228	100	284,374	100	11,536,172	100
0-14歲	110,126	19.9	3,031,755	13.2	56,734	21.1	1,579,332	13.8	53,392	18.8	1,452,423	12.6
15-44歲	268,608	48.5	10,020,846	43.6	134,035	49.8	5,076,983	44.3	134,573	47.3	4,943,863	42.9
45-64歲	135,050	24.4	6,867,326	29.9	62,741	23.3	3,377,047	29.5	72,309	25.4	3,490,279	30.3
65歲以上	39,632	7.2	3,066,473	13.3	15,532	5.8	1,416,866	12.4	24,100	8.5	1,649,607	14.3

進一步依城鄉別檢視原住民族的人口結構，都會區、平地原鄉及山地原鄉的工作年齡人口占率大致與全體原住民族相同，維持在73%左右，差異較大者落在幼年人口與老年人口。都會區的幼年人口占率達23.7%，高於全體原住民族水準，且老年人口占率只有3.3%，人口年齡結構是三個城鄉區域中最年輕的。平地原鄉與山地原鄉的幼年人口占率分別為15.7%與17.3%，雖低於全體原住民族水準，卻仍高於非原住民族；然65歲以上老年人口占率均已超過高齡化社會（7%），特別是平地原鄉高達12.9%，相當接近非原住民族的13.3%。整體而言，原住民族不論都市化程度高低，14歲以下兒童的占率均高於非原住民族，老年人口占率則均低於非原住民族，惟老年占率的城鄉差異大，以都會區3.3%為最低，山地原鄉次之（8.6%），平地原鄉最高（12.9%）。（詳表1-9）

表 1-9 原住民族人口數及比率—按年齡結構與都市化程度

105 年底

單位：人、%

年齡組	原住民族							非原住民族
	總計	都會區			原鄉		總計	
		小計	六都	非六都	平地原鄉	山地原鄉		
	人	人	人	人	人	人	人	
%	%	%	%	%	%	%		
總計	553,416	257,365	191,840	65,525	132,474	163,577	22,986,400	
0-14歲	110,126	60,958	44,581	16,377	20,848	28,320	3,031,755	
15-44歲	268,608	135,093	101,149	33,944	57,422	76,093	10,020,846	
45-64歲	135,050	52,857	39,861	12,996	37,111	45,082	6,867,326	
65歲以上	39,632	8,457	6,249	2,208	17,093	14,082	3,066,473	

4、整體而言，105年原住民族的未婚占率與離婚占率較非原住民族高，但有偶占率較非原住民族低，喪偶占率則差異不大。

依據15-19歲、20-34歲、35-44歲、45-64歲及65歲以上五個年齡階段，觀察原住民族與非原

住民族15歲以上人口的婚姻狀況，34歲以前大多處於未婚狀態，其中15-19歲至少98.9尚未進入婚姻，但隨著年齡增加，未結婚的比例減少，65歲以上未結婚的比例不到4%；35歲以後最主要的婚姻狀態轉為有偶，以45-64歲的有偶占率最高。相較而言，原住民族的未婚占率在44歲以前略低於非原住民族，45歲以後則略高於非原住民族。原住民族有偶占率在20-34歲為26.5%，高於非原民族21.9%的占率；35歲以後，非原住民族的有偶占率相對較高，且至少六成以上的人口處於有偶狀態。離婚占率在各年齡層中，原住民族均高於非原住民族，且離婚占率隨年齡增加而上升，惟65歲以上兩者均下滑。由此可知，原住民族雖較非原住民族早婚，但各年齡層的離婚占率卻普遍高於非原住民族。而喪偶的占率不論是原住民族或非原住民族，均隨年齡增加而增加，尤其65歲以後，兩者均呈現遽增的現象。(詳表1-10)

**表 1-10 原住民族及非原住民族 15 歲以上人口的婚姻狀況**

105 年底 單位：%

婚姻別	原住民族						非原住民族					
	總計	15-19 歲	20-34 歲	35-44 歲	45-64 歲	65 歲以上	總計	15-19 歲	20-34 歲	35-44 歲	45-64 歲	65 歲以上
總計	100.0	100.0	100.0	100.0	100.0	100.0	100.0	100.0	100.0	100.0	100.0	100.0
未婚	41.2	98.9	68.3	25.8	13.4	3.6	34.4	99.8	75.5	26.8	10.1	3.2
有偶	42.1	1.1	26.5	56.4	60.3	55.0	51.0	0.2	21.9	62.1	71.2	61.0
離婚	11.7	0.1	5.1	17.0	19.9	9.7	8.1	0.0	2.4	10.4	13.7	5.5
喪偶	5.0	0.0	0.0	0.8	6.5	31.7	6.5	0.0	0.1	0.7	4.9	30.3

進一步觀察 96 年至 105 年原住民族與非原住民族 20-34 歲的有偶占率及 65 歲以上喪偶占率，其中 20-34 歲的有偶占率大致呈下滑趨勢，且歷年原住民族均高於非原住民族。同樣的情況也出現在 65 歲以上的喪偶占率，原住民族高於非原住民族，尤其 99 年，兩者的差距遽增，之後才逐漸縮小。就原住民族 65 歲以上的喪偶占率而言，自 96 年 39.6%逐年下降至 98 年 36.1%，但 99 年大幅增漲至 43.8%，隨後才逐漸下滑，至 105 年原住民族 65 歲以上喪偶占率為 31.7%；非原住民族的變動則不大，大致維持在 31.2%左右。(詳圖 1-9)

圖 1-9 原住民族與非原住民族 20-34 歲有偶占率及 65 歲以上喪偶占率之變遷

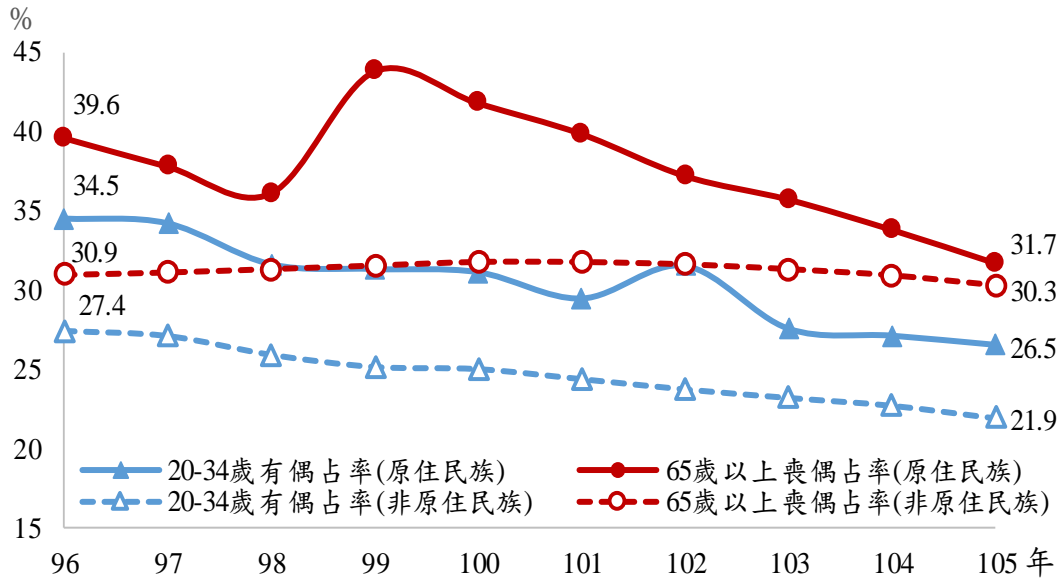

說明：

1. 由於 15-19 歲年齡組人口大多處於未婚狀態，故歷年有偶占率及喪偶占率之變遷係聚焦 20 歲以上的人口。
2. 本圖 96 年-102 年之數據係參考原住民族委員會歷年所出版之人口及健康統計年報。

#### (四)、人口特性分析

1、歷年四大族群的性比例均逐年下降，其中性比例最高的族群是阿美族，最低的是泰雅族。(詳圖 1-10)

圖 1-10 原住民族歷年性比例變動—按四大族別分

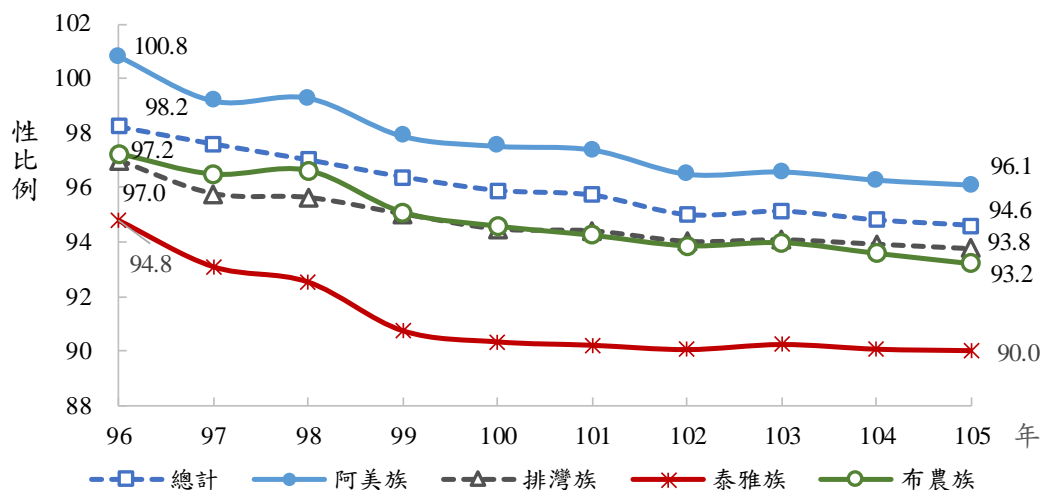

說明：歷年來各族正名時間不一，加上人數少的族群性比例的變動較大，數據相對不穩定，此處呈現人口數最多數據較穩定的四大族群。

2、觀察原住民族年齡結構的變化，105 年所有族別 0-14 歲的人口比例均低於 96 年的水準，而 65 歲以上的老年人口比例大多高於 96 年。(詳圖 1-11 及表 1-11)

圖 1-11 96 年與 105 年原住民族年齡分配變動—按族別分

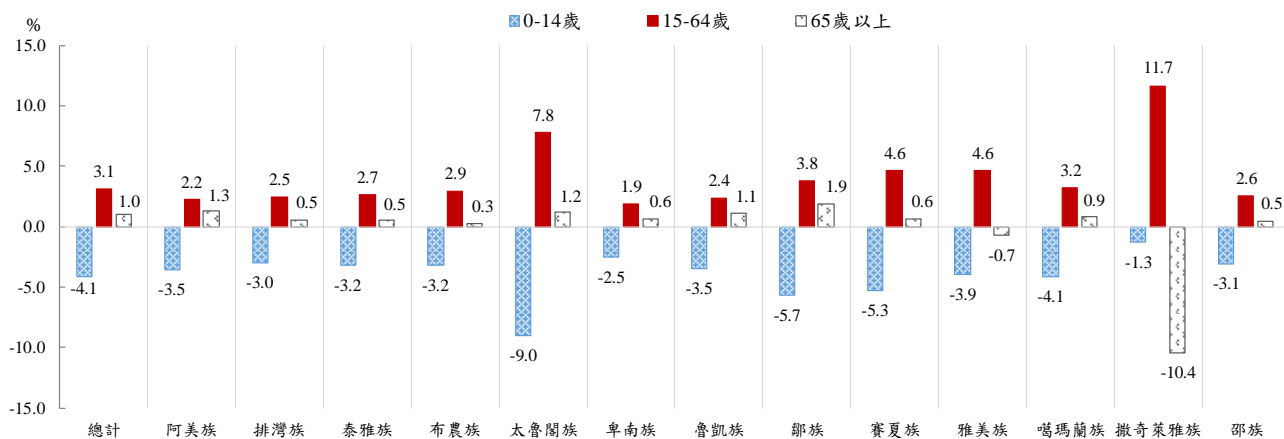

說明：本年報原則上呈現 16 個族別的指標數據，然實際情況仍會考量各族別獨立時間而略有差異，此圖因賽德克族於 97 年獨立、拉阿魯哇族與卡那卡那富族於 103 年獨立，故僅呈現 13 個族別之指標變化。



相較於 96 年，105 年原住民族 0-14 歲幼年人口比例的變動均為負成長，其中以太魯閣族減少 9.0% 為最高、其次依序為鄒族減少 5.7%、及賽夏族減少 5.3%。反之，15-64 歲青壯年人口比例均為正成長，以撒奇萊雅族增加 11.7% 的幅度最多、其次為太魯閣族(7.8%)、賽夏族及雅美族(4.6%)。而 65 歲以上老人人口比例的變動大多為增漲趨勢，以鄒族增加 1.9% 為最多，布農族最少；反之，撒奇萊雅族與雅美族的老人人口比例則有下跌趨勢，分別減少 10.4% 及 0.7%。(詳表 1-11)

表 1-11 96 年與 105 年原住民族年齡結構變化—按族別分

族別	96-105 年底								
	96 年(%)			105 年(%)			105 年與 96 年之比較		
	0-14 歲	15-64 歲	65 歲以上	0-14 歲	15-64 歲	65 歲以上	0-14 歲	15-64 歲	65 歲以上
總計	24.0	69.8	6.2	19.9	72.9	7.2	-4.1	3.1	1.0
阿美族	22.2	70.5	7.3	18.7	72.7	8.6	-3.5	2.2	1.3
排灣族	23.0	70.4	6.6	20.0	72.9	7.2	-3.0	2.5	0.5
泰雅族	26.1	68.6	5.3	22.9	71.3	5.8	-3.2	2.7	0.5
布農族	25.8	70.2	4.0	22.6	73.2	4.2	-3.2	2.9	0.3
太魯閣族	31.4	64.5	4.2	22.4	72.3	5.4	-9.0	7.8	1.2
卑南族	21.5	71.5	7.0	19.0	73.4	7.6	-2.5	1.9	0.6
魯凱族	21.3	71.1	7.6	17.8	73.5	8.7	-3.5	2.4	1.1
賽德克族	--	--	--	23.3	69.8	6.9	--	--	--
鄒族	24.1	69.6	6.3	18.4	73.4	8.1	-5.7	3.8	1.9
賽夏族	25.9	69.0	5.1	20.6	73.6	5.8	-5.3	4.6	0.6
雅美族	23.2	68.8	8.1	19.2	73.4	7.4	-3.9	4.6	-0.7
噶瑪蘭族	21.9	70.0	8.1	17.8	73.3	9.0	-4.1	3.2	0.9
撒奇萊雅族	15.5	55.6	28.9	14.2	67.3	18.5	-1.3	11.7	-10.4
邵族	22.0	73.3	4.7	19.0	75.9	5.2	-3.1	2.6	0.5
拉阿魯哇族	--	--	--	26.8	69.3	3.9	--	--	--
卡那卡那富族	--	--	--	29.9	66.2	3.8	--	--	--
其他	27.8	68.6	3.6	4.2	87.4	8.4	-23.6	18.8	4.7
泰雅族+賽德克族	26.1	68.6	5.3	22.9	71.2	5.9	-3.2	2.5	0.6
鄒族+拉阿魯哇族 +卡那卡那富族	24.1	69.6	6.3	19.3	72.9	7.7	-4.8	3.3	1.5
泰雅族+賽德克族 +其他	26.4	68.6	5.0	20.5	73.3	6.3	-6.0	4.7	1.3
鄒族+拉阿魯哇族 +卡那卡那富族+ 其他	26.9	68.8	4.2	9.2	82.6	8.2	-17.8	13.8	3.9

註：1. 賽德克族於 97 年獨立；拉阿魯哇族與卡那卡那富族於 103 年獨立。

2. 105 年與 96 年之比較為 105 年指標減去 96 年指標。

3. 「其他」係指原住民族戶籍資料庫未登記族別之原住民族，故亦加上其他，一同進行比較。

3、105 年原住民族與非原住民族的扶養比分別為 37.1% 與 36.1%，兩者差異在一個百分點以內，但原住民族的扶幼比所佔比例較高。

扶養比係指依賴人口（14 歲以下與 65 歲以上）對工作人口（15-64 歲）之比值，又稱依賴人口指數，即每百位工作年齡人口所需扶養的老年及幼年人口，數值愈高，工作人口的負擔

愈重。觀察 96 年至 105 年原住民族與非原住民族的扶養比，兩者大致呈下降趨勢，其中原住民族自 96 年 43.3% 降至 105 年 37.1%；非原住民族則呈微幅先降後升趨勢，自 96 年 38.3% 緩降至 101 年 34.7%，之後再微幅增至 105 年 36.1%。整體而言，原住民族的扶養比略高於非原住民族，兩者的差距從 96 年後逐年拉近，至 105 年時僅在 1 個百分點以內，期間兩者扶養比所蘊含之扶老比及扶幼比略顯不同。(詳表 1-12) (詳圖 1-12)

原住民族的扶養人口主要以幼年人口為大宗，96 年扶養比中，扶幼比為 34.6%，扶老比只有 8.7%，換言之，扶幼比是扶老比的四倍，至 105 年仍有近三倍之多。歷年原住民族扶養比下降的主因是扶幼比的降低，扶幼比從 96 年 34.6% 降至 105 年 27.3%，扶老比的變化則不大。反觀非原住民族 96 年的扶養比 38.3% 中，扶幼比與扶老比分別為 24.1% 與 14.2%，扶幼比是扶老比的 1.7 倍，但到了 105 年時兩者已是五五波的情勢，究其原因主要是歷年扶幼比逐年下降與扶老比緩慢上升，兩者逐漸趨合所致。不論原住民族或非原住民族，近十年來兩者生育率一路下滑，自然不難預見扶幼比下降的結果；而世界各地的原住民族平均餘命大多低於非原住民族，台灣也不例外，出現非原住民族的壽命高於原住民族的現象，存活下來的老年人口相對較多，扶老比所占份量當然也愈來愈重要。(詳圖 1-12)

表 1-12 原住民族與非原住民族歷年青壯年扶養指數變遷

96-105 年底

單位：比例、比例差

年度	原住民族				非原住民族				扶幼比 差距**	扶老比差 距**
	扶養比	扶幼比	扶老比	老化指數	扶養比	扶幼比	扶老比	老化指數		
96	43.3	34.6	8.7	25.2	38.3	24.1	14.2	59.1	10.5	-5.5
97	42.6	33.9	8.7	25.7	37.6	23.1	14.5	62.6	10.7	-5.8
98	41.5	32.8	8.7	26.5	36.8	22.2	14.7	66.3	10.6	-6.0
99	40.2	31.7	8.5	26.7	35.8	21.0	14.7	70.0	10.7	-6.2
100	39.0	30.7	8.3	27.1	35.0	20.1	14.8	73.7	10.6	-6.5
101	38.2	29.6	8.6	28.9	34.7	19.5	15.2	77.8	10.1	-6.6
102	37.7	29.4	8.3	28.2	34.8	19.1	15.7	82.4	10.3	-7.4
103	37.3	28.2	9.1	32.3	35.0	18.7	16.4	87.6	9.5	-7.2
104	37.0	27.6	9.4	34.0	35.2	18.1	17.1	94.3	9.5	-7.7
105	37.1	27.3	9.8	36.0	36.1	18.0	18.2	101.1	9.3	-8.3

註：1.扶老比= (65 歲以上年底人口/15-64 歲年底人口) \*100%

2.扶幼比= (0-14 歲年底人口/15-64 歲年底人口) \*100%

3.扶養比= (0-14 歲年底人口+65 歲年底人口) /15-64 歲年底人口\*100%

4.老化指數= (65 歲以上年底人口/0-14 歲年底人口) \*100%

\*\*：差距=原住民族指標減去非原住民族指標。

老化指數係指一個地區人口老化程度的指標，亦即 65 歲以上人口對 14 歲以下人口之比值，數值愈高代表高齡化情況愈嚴重。觀察 96 年至 105 年期間的老化指數，原住民族維持在 25.2% 至 36.0% 之間，高低點差異僅 10.8 個百分點，增加幅度有限；而非原住民族則從 59.1% 上升至 101.1%，差距高達 42.0%，換句話說，歷年非原住民族的老化指數大幅增加，且增加幅度遠大於原住民族。(詳表 1-12)

圖 1-12 原住民族與非原住民族歷年扶養比變遷

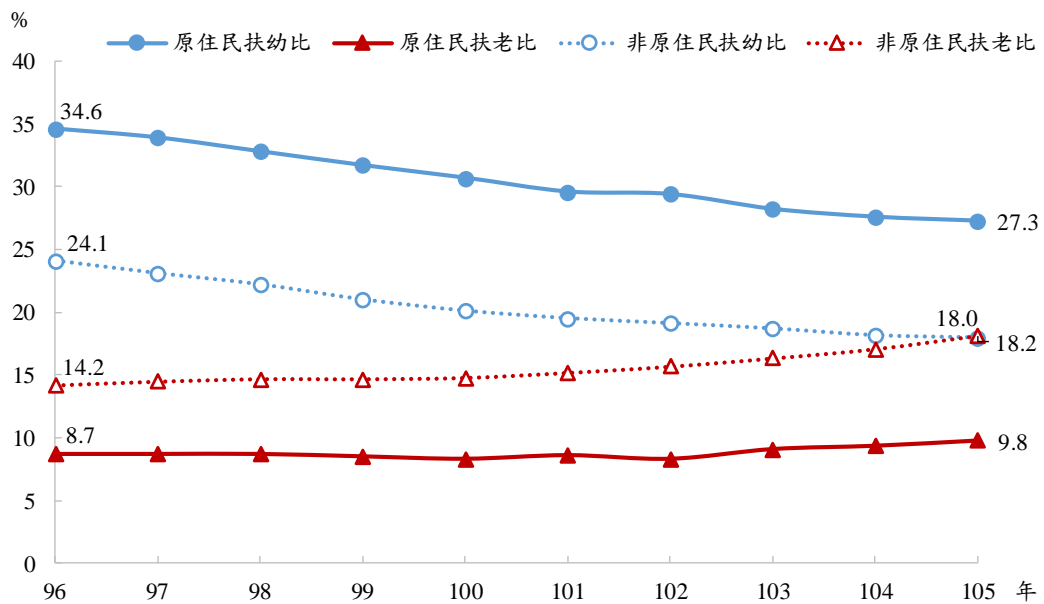

進一步依城鄉別觀察 96 年與 105 年原住民族的扶養指數變化，發現都會區、平地原鄉及山地原鄉的扶養比與整體趨勢一樣，近十年來平均每百位工作人口需負擔的依賴人口比例減少，尤其都會區的降幅最多，達 9.1%。105 年都會區的扶養比為 36.9%，數據最接近全體原住民族，惟扶養人口有近九成是兒童，老年依賴人口僅占一成；山地原鄉的扶養比最低，只有 35.0%，其中三成是老年人口，七成為 14 歲以下的兒童；扶養比最高的是平地原鄉，為 40.1%，依賴人口有近五成是老年人，五成多是兒童，扶養人口中的老人與兒童占率最接近非原住民族。

另一方面，96 年至 105 年原住民族老化指數的增幅雖不高（10.4%），卻有極大的城鄉差異。其中增幅最高的是平地原鄉，老化指數從 96 年的 55.3% 增加至 105 年的 82.0%，增幅達 26.7%，遠超過全體原住民族，並緊追在非原住民族之後；都會區與山地原鄉的增幅則和全體原住民族的差異不大，分別為 8.4% 與 11.3%，老化指數在 105 年時各為 13.9% 與 49.7%，均低於平地原鄉的老化程度。由此顯示，全體原住民族甚至再區分城鄉差異，其老化指數均小於 100，即扶養結構均以扶幼為主，扶老次之；然而非原住民族的老化指數於 105 年已超過 100，達 101.1%，表示扶養比中扶老及扶幼各占一半左右。換言之，人口老化程度依序為原住民族的平地原鄉（82.0%）、山地原鄉（49.7%）及都會區（13.9%），而都會區中六都（14.0%）又高於非六都（13.5%）。（詳表 1-13）

表 1-13 96 年與 105 年原住民族與非原住民族扶養指數變化—按城鄉別

96-105 年底

單位：%

城鄉別	96 年 (%)				105 年 (%)				105 年與 96 年之比較			
	扶養比	扶幼比	扶老比	老化指數	扶養比	扶幼比	扶老比	老化指數	扶養比	扶幼比	扶老比	老化指數
非原住民族	38.3	24.1	14.2	59.1	36.1	18.0	18.2	101.1	-2.2	-6.1	4.0	42.0
原住民族	43.2	34.4	8.8	25.6	37.1	27.3	9.8	36.0	-6.1	-7.1	1.0	10.4
都會區	46.0	43.6	2.4	5.5	36.9	32.4	4.5	13.9	-9.1	-11.2	2.1	8.4
六都	-	-	-	-	36.0	31.6	4.4	14.0	-	-	-	-
非六都	-	-	-	-	39.6	34.9	4.7	13.5	-	-	-	-
平地原鄉	44.0	28.4	15.7	55.3	40.1	22.1	18.1	82.0	-3.9	-6.3	2.4	26.7
山地原鄉	39.3	28.4	10.9	38.4	35.0	23.4	11.6	49.7	-4.3	-5.0	0.7	11.3

註：105 年與 96 年之比較差距為 105 年指標減去 96 年指標。

4、觀察原住民族的婚姻狀態，不論哪個族群，105 年未婚及離婚占率大多高於 96 年，有偶及喪偶占率則較低。

觀察原住民族婚姻狀態的變化，相較於 96 年，105 年的未婚占率均增加，離婚占率除太魯閣族下降外，也均上升；有偶及喪偶占率則減少。其中未婚占率的增加以撒奇萊雅族 13.7% 最高，其次依序為太魯閣族 8.1%、賽夏族 5.3%；離婚占率以噶瑪蘭族增加 2.7% 最多，邵族增加 0.4% 最少，惟太魯閣族不增反減 0.3%；有偶占率則以撒奇萊雅族減少 7.1% 最多，邵族減少 2.4% 最少；喪偶占率以撒奇萊雅族下降 8.1% 最多，邵族下降 0.8% 最少。由此可知，原住民族的婚姻狀態中，大部分族群目前未婚及離婚占率比 10 年前多，有偶及喪偶占率則變少，有關撒奇萊雅族婚姻狀態變化較大之原因則有待進一步探討。（詳圖 1-13）

圖 1-13 96 年及 105 年 15 歲以上原住民族婚姻狀態變化—按族別分

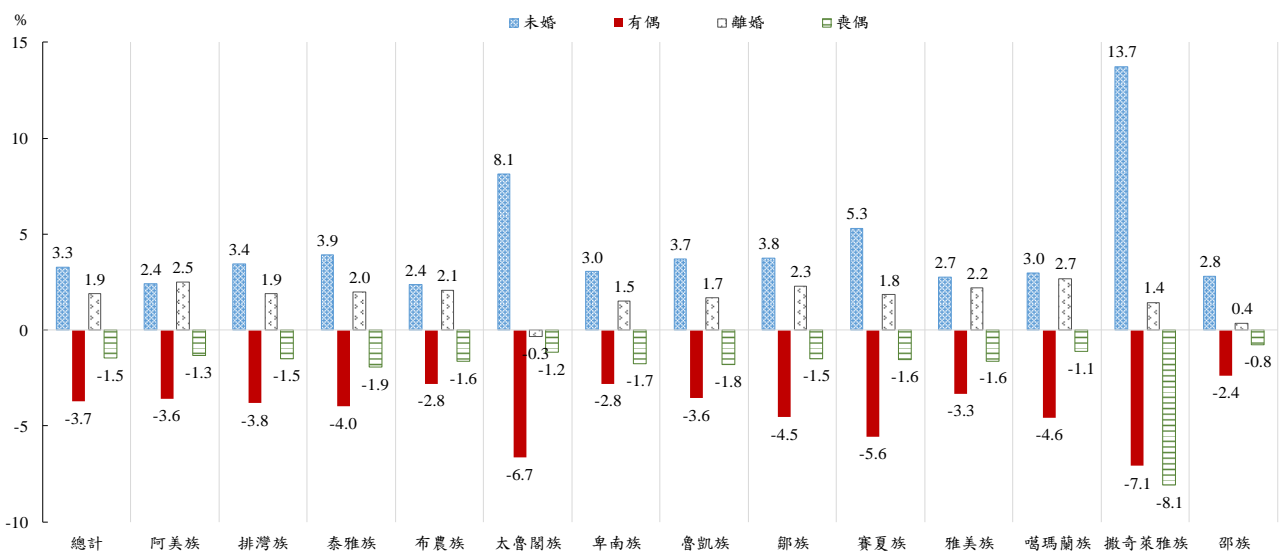

說明：本年報原則上呈現 16 個族別的指標數據，然實際情況仍會考量各族別獨立時間而略有差異，此圖因賽德克族於 97 年獨立、拉阿魯哇族與卡那卡那富族於 103 年獨立，故僅呈現 13 個族別之指標變化。105 年與 96 年之變化為 105 年指標減去 96 年指標。

5、原住民族設籍都會區的比例從 96 年 40.3%增至 105 年 46.5%，而設籍山地原鄉的比例從 32.8%降至 29.6%，平地原鄉則從 26.9%降到 23.9%。

近十年來原住民族最主要的設籍地區是都會區，其次依序為山地原鄉、平地原鄉。設籍都會區的比例從 96 年 40.3%增至 105 年 46.5%，而設籍山地原鄉的比例從 32.8%降至 29.6%，平地原鄉則從 26.9%降到 23.9%，顯示歷年原住民族設籍都會區戶籍的人口比例增加，設籍山地原鄉及平地原鄉戶籍的人口比例減少。(詳表 1-14)

表 1-14 96 年與 105 年原住民族城鄉別變化—按族別分

96 年及 105 年底

單位：%

族別	96 年 (%)			105 年 (%)					105 年與 96 年之比較		
	都會區	原鄉		都會區			原鄉		都會區	原鄉	
		平地原鄉	山地原鄉	小計	六都	非六都	平地原鄉	山地原鄉		平地原鄉	山地原鄉
總計	40.3	26.9	32.8	46.5	34.7	11.8	23.9	29.6	6.2	-2.9	-3.3
阿美族	48.7	50.0	1.3	55.7	45.8	9.9	42.8	1.5	7.0	-7.2	0.3
排灣族	35.7	14.2	50.1	42.6	28.6	14.0	13.2	44.2	6.9	-1.0	-5.9
泰雅族	39.3	4.2	56.4	47.0	30.4	16.6	3.7	49.2	7.7	-0.5	-7.2
布農族	30.7	6.9	62.4	39.5	30.4	9.1	7.9	52.6	8.8	0.9	-9.8
太魯閣族	19.7	21.7	58.6	25.1	19.9	5.3	19.3	55.6	5.4	-2.4	-3.0
卑南族	33.6	64.8	1.6	40.9	32.9	8.0	57.5	1.6	7.3	-7.3	0.0
魯凱族	35.2	13.6	51.2	35.3	21.7	13.6	13.6	51.1	0.1	0.1	-0.1
賽德克族	--	--	--	32.8	18.2	14.7	2.3	64.9	--	--	--
鄒族	27.5	0.9	71.6	39.0	17.8	21.2	1.0	60.1	11.5	0.1	-11.5
賽夏族	52.1	32.9	15.0	59.6	29.9	29.7	26.9	13.5	7.5	-6.0	-1.5
雅美族	13.8	2.8	83.4	9.0	7.1	1.9	1.8	89.2	-4.8	-1.0	5.8
噶瑪蘭族	38.0	61.6	0.4	46.3	40.0	6.3	52.6	1.0	8.3	-9.0	0.7
撒奇萊雅族	5.6	94.4	0.0	26.1	21.7	4.5	72.4	1.5	20.5	-22.0	1.5
邵族	52.7	46.3	1.0	59.5	35.5	24.0	37.9	2.6	6.8	-8.4	1.6
拉阿魯哇族	--	--	--	33.2	24.8	8.5	0.8	65.9	--	--	--
卡那卡那富族	--	--	--	28.7	23.6	5.1	0.3	71.0	--	--	--
其他	41.6	21.1	37.3	47.5	35.5	12.1	27.7	24.8	6.0	6.5	-12.5
泰雅族+賽德克族	39.3	4.2	56.4	45.6	29.2	16.4	3.6	50.8	6.3	-0.6	-5.6
鄒族+拉阿魯哇族+卡那卡那富族	27.5	0.9	71.6	38.3	18.4	19.9	0.9	60.8	10.7	0.0	-10.8
泰雅族+賽德克族+其他	39.8	7.5	52.7	45.9	30.0	15.9	6.8	47.4	6.1	-0.8	-5.3
鄒族+拉阿魯哇族+卡那卡那富族+其他	38.3	16.5	45.2	44.5	29.8	14.7	18.9	36.7	6.2	2.4	-8.5

說明：本年報原則上呈現 16 個族別的指標數據，然實際情況仍會考量各族別正名時間而略有差異，此表因賽德克族於 97 年正名、拉阿魯哇族與卡那卡那富族於 103 年分開統計，故僅呈現 13 個族別之指標變化。105 年與 96 年之比較差距為 105 年指標減去 96 年指標。

進一步比較各族設籍城鄉地區的變化，可以發現 105 年相較於 96 年而言，除雅美族外，其他族群設籍都會區的比例均有增加，且以撒奇萊雅族的增幅最多(20.5%)，其次為鄒族(11.5%)，增幅最少的是魯凱族(0.1%)。其中賽夏族、邵族、阿美族在都會區的增幅雖然不是最多，卻是其最主要的設籍區域，105 年有一半以上的人口設籍於都會區，而且大多設籍六都地區；惟雅美族十年來的設籍都會區比例有降低的現象，是所有原住民族設籍都會區比例最低者，僅 9.0%。

設籍山地原鄉的變化有增有減，以鄒族減少 11.5%為最高、其次是布農族 9.8%及泰雅族 7.2%；而以雅美族增加 5.8%最多、其次是邵族 1.6%及撒奇萊雅族 1.5%。隨著時間推移，十年

來山地原鄉仍一直是排灣族、泰雅族、布農族、太魯閣族、魯凱族、鄒族、雅美族的主要設籍區域，其中又以雅美族最高，十年來一直維持在八成以上，105 年增漲至近九成；其他除了排灣族及泰雅族外，105 年設籍於山地原鄉的人口比例也均有五成以上。

設籍平地原鄉的變遷趨勢在多數群族中均下降，降幅又以撒奇萊雅族 22.0% 為最高、其次是噶瑪蘭族 9.0%。其中撒奇萊雅族、卑南族、噶瑪蘭族在 105 年仍有五成以上的人口設籍於平地原鄉，是其最主要的設籍地區，尤其撒奇萊雅族高達 72.4%，是所有原住民族設籍於平地原鄉比例最高的族群。而十年來即使有少數設籍增加的族群，其增幅也相當有限，僅布農族增加 0.9%、魯凱族及鄒族增加 0.1%，這三個族群在平地原鄉設籍的比例雖有增加，卻仍是其最低占率的設籍區域。

呈上所述，原住民族歷年的城鄉占率雖有些變化，但主要的設籍地區幾乎維持一致。近十年來賽夏族、邵族的主要設籍地區均為都會區；卑南族、噶瑪蘭族、撒奇萊雅族的主要設籍地區均是平地原鄉。惟阿美族的主要設籍地區由 96 年的平地原鄉變更為 105 年的都會區。不過究其原因，96 年阿美族設籍於平地原鄉與都會區的人口占率本就接近，之後平地原鄉設籍人口微幅減少，都會區設籍人口微幅增加，促使 105 年設籍都會區的比例（55.7%）高於平地原鄉（42.8%）。整體而言，上述這六個族群十年來大多設籍在都會區與平地原鄉，兩者合計的人口占率除了賽夏族 85.0% 最低外，其他均達 97.4% 以上，換言之，這些族群僅有不到一成五的人口設籍於山地原鄉。（詳表 1-14）（詳圖 1-14）

圖 1-14 96 年及 105 年原住民族城鄉別變化—按族別分

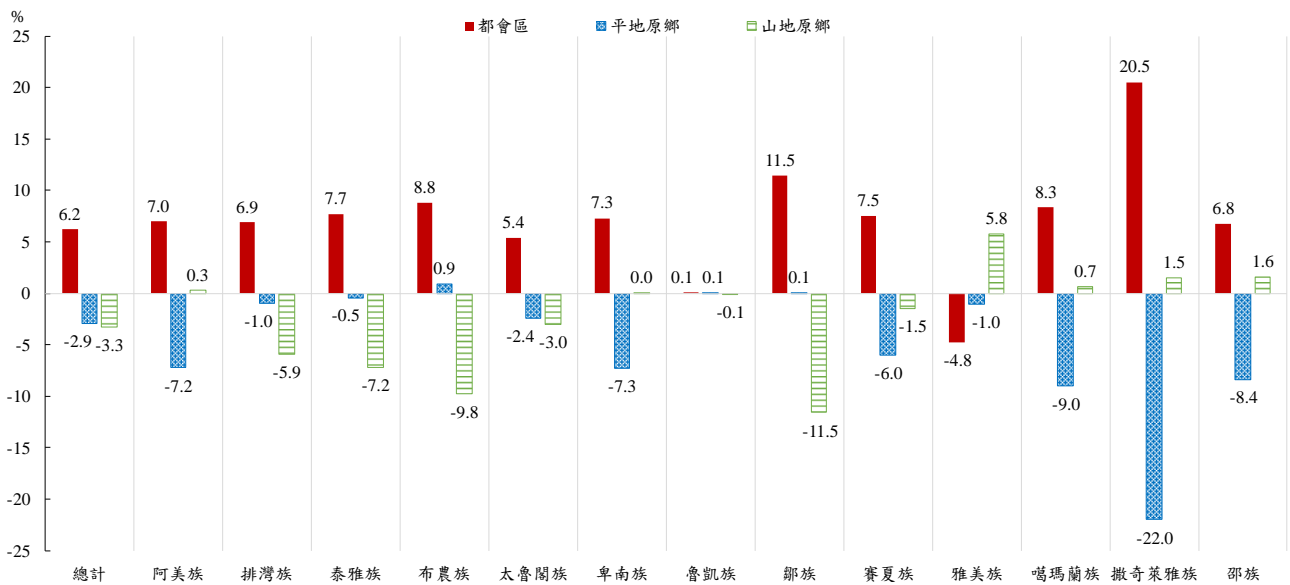

說明：本年報原則上呈現 16 個族別的指標數據，然實際情況仍會考量各族別獨立時間而略有差異，此圖因賽德克族於 97 年獨立、拉阿魯哇族與卡那卡那富族於 103 年獨立，故僅呈現 13 個族別之指標變化。105 年與 96 年之變化為 105 年指標減去 96 年指標。

6、整體而言，96年及105年全體原住民族設籍於都會區的性比例小於100，女性人數多於男性；但設籍平原鄉及山地原鄉的性比例則大於100，呈現男性多於女性的情況。

原住民族設籍於都會區的性比例從96年82.8微增至105年83.1，而設籍平原鄉的性比例從105.5降為102.3，山地原鄉則從114.1降至108.9。由此可知，近十年來原住民族的性比例雖有些變化，但整體而言，設籍都會區的女性人口多於男性人口；設籍平原鄉及山地原鄉的男性人口多於女性人口，尤其山地原鄉的情形更明顯。

依族別觀察原住民族性比例的變化，96年都會區的性比例僅噶瑪蘭族超過100、撒奇萊雅族兩性人數一樣、其餘各族的女性人數均多於男性，且其性別失衡的情況以雅美族55.8最明顯，阿美族93.6最不明顯。96年與105年相較，性比例只有阿美族、卑南族、魯凱族、噶瑪蘭族、邵族減少，其餘各族均增加；減少幅度以噶瑪蘭族降低18.0最多，而增幅以撒奇萊雅族增加25.7最明顯，其他族群的變化不大。換言之，十年來噶瑪蘭族每百名女性人口減少男性18.0人，撒奇萊雅族每百名女性人口增加男性人口25.7人，致使105年撒奇萊雅族的性比例大於100，男性在都會區設籍的人口數多於女性，尤其六都的性比例高達145.5；其他各族在105年實均為女性多於男性，且其性別失衡的程度仍與96年相同，雅美族最明顯，阿美族較不明顯。都會區若進一步區分六都及非六都，105年六都的性比例仍只有撒奇萊雅族超過100，其他各族均低於100，性別失衡最高及最低者仍與105年都會區相同；非六都則與都會區的差異較大，只有邵族的性比例超過100，其他各族均是女性人口大於男性人口，以卡那卡那富族性比例45.5最低，其次是撒奇萊雅族62.5。(詳表1-15)

設籍平原鄉的性比例在96年超過100的族群有阿美族、排灣族、卑南族、魯凱族、賽夏族、噶瑪蘭族、邵族，這個現象也同樣出現在105年。表示這六個族群設籍於平原鄉的男性人口多於女性人口，尤以賽夏族最明顯，96年與105年的性比例分別為142.3及134.0。其他七個族群的性比例均低於100，亦即這些族群設籍在平原鄉的女性人口較男性多，96年以雅美族55.1最低，105年以鄒族43.2最低。原因是十年來這兩族性比例的變動不同所致，雅美族是十年來性比例增加最多的族群，每百名女性人口增加男性人口6.9人；鄒族則是性比例下降最明顯的，每百名女性人口減少男性人口15.2人。

設籍山地原鄉的性比例在96年與105年時，除了阿美族與卑南族低於100外，其餘各族均高於100，換言之，在山地原鄉設籍者，大部分族群皆呈現男性人口多於女性的現象。由於噶瑪蘭族、撒奇萊雅族、邵族設籍於山地原鄉的人數均在20人以下，人數少造成性比例相對不穩定，若暫不納入這三族，則這十年來性比例下降以賽夏族減少20.5最高，從96年138.0降至105年117.5，表示近十年來每百名女性人口減少男性人口20.5人；惟太魯閣族略有增加，性比例從96年103.3增加至105年106.6，但整體來說，設籍山地原鄉的男性人口仍比女性多。相對地，阿美族與卑南族設籍於山地原鄉者以女性為主，十年來性比例持續下降，尤其卑南族性比例從96年85.7降至105年67.4，降幅達18.3。(詳表1-15)



表 1-15 96 年及 105 年原住民族城鄉別性比例變化—按族別分

96 年及 105 年底

單位：比例

族別	96 年 (%)			105 年 (%)					105 年與 96 年之比較		
	都會區	原鄉		都會區			原鄉		都會區	原鄉	
		平地原鄉	山地原鄉	小計	六都	非六都	平地原鄉	山地原鄉		平地原鄉	山地原鄉
總計	82.8	105.5	114.1	83.1	84.5	79.0	102.3	108.9	0.3	-3.3	-5.3
阿美族	93.6	109.0	80.3	90.6	91.8	85.1	104.7	75.9	-3.0	-4.4	-4.4
排灣族	78.0	102.1	111.5	79.7	80.6	77.9	100.4	107.3	1.7	-1.7	-4.2
泰雅族	69.8	77.8	118.8	72.8	72.4	73.6	79.7	111.0	3.0	1.9	-7.9
布農族	71.6	68.7	117.3	78.2	79.0	75.7	73.5	110.0	6.7	4.8	-7.3
太魯閣族	72.5	75.7	103.3	77.2	77.3	76.8	81.8	106.6	4.7	6.1	3.3
卑南族	86.1	106.8	85.7	83.4	86.5	71.7	102.6	67.4	-2.7	-4.2	-18.3
魯凱族	81.6	101.7	106.6	81.2	84.0	76.8	100.9	102.3	-0.4	-0.7	-4.3
賽德克族	--	--	--	75.0	71.4	79.6	73.0	114.4	--	--	--
鄒族	67.1	58.3	110.5	73.5	68.1	78.3	43.2	104.7	6.4	-15.2	-5.8
賽夏族	70.7	142.3	138.0	74.8	72.9	76.7	134.0	117.5	4.1	-8.3	-20.5
雅美族	55.8	55.1	113.4	59.4	55.3	76.0	62.0	103.7	3.6	6.9	-9.8
噶瑪蘭族	104.0	112.9	300.0	86.0	88.2	73.1	109.5	66.7	-18.0	-3.4	-233.3
撒奇萊雅族	100.0	97.1	0	125.7	145.5	62.5	96.0	85.7	25.7	-1.1	85.7
邵族	90.7	118.2	20.0	84.4	73.0	104.4	108.5	122.2	-6.3	-9.7	102.2
拉阿魯哇族	--	--	--	66.2	63.0	76.5	50.0	131.7	--	--	--
卡那卡那富族	--	--	--	73.1	80.5	45.5	0.0	125.3	--	--	--
其他	123.3	145.7	119.4	87.2	87.0	88.1	147.3	159.9	-36.1	1.6	40.5
泰雅族+賽德克族	69.8	77.8	118.8	73.0	72.4	74.1	79.3	111.4	3.2	1.5	-7.4
鄒族+拉阿魯哇族 +卡那卡那富族	67.1	58.3	110.5	73.2	68.4	77.8	42.6	106.9	6.0	-15.8	-3.5
泰雅族+賽德克族 +其他	73.0	100.2	118.9	74.8	74.5	75.4	110.3	114.1	1.8	10.1	-4.8
鄒族+拉阿魯哇族 +卡那卡那富族+ 其他	83.3	122.2	116.1	83.0	82.9	83.4	144.4	128.0	-0.2	22.2	12.0

說明：

1. 本年報原則上呈現 16 個族別的指標數據，然實際情況仍會考量各族別正名時間而略有差異，此表因賽德克族於 97 年正名、拉阿魯哇族與卡那卡那富族於 103 年分開統計，故僅呈現 13 個族別之指標變化。105 年與 96 年之比較差距為 105 年指標減去 96 年指標。
2. 噶瑪蘭族、撒奇萊雅族、邵族設籍於山地原鄉的人數均在 20 人以下，人數少造成性比例相對不穩定。

## (五)、平均餘命

1、十年來原住民族的零歲平均餘命增加 2.9 歲，其中男性與女性均增加 2.7 歲，增幅高於全國平均餘命（增加 1.6 歲）；105 年男性原住民族的零歲平均餘命為 67.5 歲，女性為 76.4 歲，分別比全國男性與女性低 9.3 歲及 7.0 歲。

十年來原住民族的零歲平均餘命增加 2.9 歲，從 96 年 69.0 歲增加至 105 年 71.9 歲，其中男性與女性均增加 2.7 歲，增幅雖高於全國平均餘命（增加 1.6 歲），但歷年來原住民族的零歲平均餘命仍均低於全國水準，不論有無區分性別，惟整體而言，原住民族與全國兩者的零歲平均餘命差距有縮減的趨勢。105 年原住民族的零歲平均餘命為 71.9 歲，低於全國水準的 80.0 歲，十年來兩者差距維持在 8.1 至 9.4 歲之間，且有逐漸縮小的趨勢；105 年男性原住民族的零歲平均餘命為 67.5 歲，女性為 76.4 歲，均低於全國男性 76.8 歲及女性 83.4 歲的水準，且分別低 9.3 歲及 7.0 歲，歷年差距亦有縮減。

進一步比較兩性間零歲平均餘命的差異，歷年來女性均高於男性，其中原住民族女性比男性平均多 8.7 至 9.2 歲，高於全國的 6.3 至 6.6 歲。這個現象隨年齡的增加，原住民族與全國人口的兩性平均餘命之差距逐漸趨近，原住民族在 55 歲平均餘命的兩性差距為 4.6 至 4.9 歲，而全國為 4.0 至 4.7 歲；65 歲平均餘命於原住民族或是全國人口，兩性差距縮短為 2.8 至 3.6 歲之間。

綜上所述，原住民族的平均餘命較全國低，尤其零歲平均餘命，且男性間的差異（原住民族男性平均餘命減去全國男性平均餘命）又高於女性間的差異（原住民族女性平均餘命減去全國女性平均餘命），然而，隨年齡增漲，原住民族與全國之間的差異也縮小。另一方面，不論原住民族或全國人口，兩性平均餘命的差距（女性平均餘命減去男性平均餘命）在零歲時最大，但隨著年齡增加而縮減。（詳表 1-16）（詳圖 1-15）

2、十年來山地原住民族的平均餘命均低於平地原住民族，兩者差距隨年齡增加而縮減；不論平地原住民族或山地原住民族，女性的平均餘命均高於男性。

十年來山地原住民族的平均餘命均低於平地原住民族，兩者差距隨年齡增加而縮減，差距在零歲時大致落在 3.9 至 4.8 歲，55 歲縮減為 1.8 至 2.6 歲，65 歲更進一步降到 1.2 至 1.6 歲之間。105 年山地原住民族的零歲平均餘命為 70.1 歲，低於所有原住民族的 71.9 歲，其中男性 65.2 歲（所有男性原住民族 67.5 歲），女性 75.0 歲（所有女性原住民族 76.4 歲）。平地原住民族的零歲平均餘命為 73.9 歲，高於所有原住民族的水準，而且男性 69.9 歲及女性 78.0 歲分別高於所有原住民族的男性與女性水準。進一步分析平均餘命的性別差距，長期而言，不論平地原住民族或山地原住民族，女性的平均餘命均高於男性，兩性差距一樣隨著年齡增加而下降，零歲時落在 8.0 至 10.2 歲之間，55 歲降為 4.1 至 5.5 歲，65 歲則在 2.6 至 3.8 歲，惟山地原住民族的性別差異大多略高於平地原住民族。（詳表 1-16）（詳表 1-17）

表 1-16 原住民族與全國歷年 0 歲、55 歲及 65 歲平均餘命

96-105 年

單位:歲

年 度	年 齡 別	原住民族				全國				與全國比較		
		全體	男性	女性	差距 (女-男)	全體	男性	女性	差距 (女-男)	全體	男性	女性
96	0 歲	69.0	64.8	73.7	8.9	78.4	75.5	81.7	6.2	-9.4	-10.6	-8.0
	55 歲	21.5	19.1	23.9	4.8	26.9	25.0	29.0	4.0	-5.4	-5.9	-5.0
	65 歲	14.4	12.6	16.2	3.6	18.8	17.4	20.3	2.9	-4.4	-4.8	-4.1
97	0 歲	69.5	65.2	74.2	9.0	78.6	75.6	81.9	6.3	-9.0	-10.4	-7.7
	55 歲	22.2	19.7	24.4	4.7	27.0	25.0	29.2	4.2	-4.8	-5.3	-4.8
	65 歲	15.3	13.5	16.7	3.2	18.9	17.4	20.5	3.1	-3.5	-3.9	-3.7
98	0 歲	70.1	65.8	74.6	8.8	79.0	76.0	82.3	6.3	-8.9	-10.2	-7.7
	55 歲	22.4	19.9	24.5	4.6	27.3	25.3	29.5	4.2	-4.9	-5.4	-5.0
	65 歲	15.5	13.8	16.7	2.9	19.2	17.7	20.8	3.1	-3.7	-3.9	-4.1
99	0 歲	70.3	66.0	74.8	8.8	79.2	76.1	82.5	6.4	-8.9	-10.1	-7.8
	55 歲	22.5	20.0	24.6	4.6	27.4	25.3	29.6	4.3	-4.9	-5.3	-5.0
	65 歲	15.6	14.0	16.8	2.8	19.2	17.6	20.9	3.3	-3.6	-3.7	-4.1
100	0 歲	70.6	66.1	75.3	9.2	79.1	76.0	82.6	6.6	-8.6	-9.9	-7.4
	55 歲	22.6	20.0	24.7	4.7	27.4	25.2	29.7	4.5	-4.8	-5.2	-5.0
	65 歲	15.6	13.9	16.9	3.0	19.2	17.5	20.9	3.4	-3.6	-3.6	-4.1
101	0 歲	70.8	66.3	75.5	9.2	79.5	76.4	82.8	6.4	-8.7	-10.1	-7.4
	55 歲	22.7	20.1	25.0	4.9	27.7	25.5	29.9	4.4	-5.0	-5.4	-4.9
	65 歲	15.8	14.0	17.1	3.1	19.4	17.8	21.1	3.3	-3.6	-3.8	-4.0
102	0 歲	71.3	66.7	75.9	9.2	80.0	76.9	83.4	6.5	-8.8	-10.2	-7.4
	55 歲	22.9	20.3	25.2	4.9	28.0	25.8	30.3	4.5	-5.1	-5.5	-5.1
	65 歲	16.0	14.2	17.4	3.2	19.8	18.1	21.5	3.4	-3.8	-3.9	-4.1
103	0 歲	71.6	67.3	76.0	8.7	79.8	76.7	83.2	6.5	-8.2	-9.4	-7.2
	55 歲	23.0	20.5	25.2	4.7	27.9	25.7	30.1	4.4	-4.8	-5.2	-4.9
	65 歲	16.0	14.1	17.4	3.3	19.6	17.9	21.3	3.4	-3.6	-3.8	-3.9
104	0 歲	71.9	67.4	76.4	9.0	80.2	77.0	83.6	6.6	-8.3	-9.6	-7.2
	55 歲	23.1	20.5	25.3	4.8	28.2	25.9	30.6	4.7	-5.1	-5.4	-5.3
	65 歲	16.0	14.1	17.4	3.3	19.9	18.1	21.7	3.6	-3.9	-4.0	-4.3
105	0 歲	71.9	67.5	76.4	9.0	80.0	76.8	83.4	6.6	-8.1	-9.3	-7.0
	55 歲	23.0	20.4	25.3	4.9	28.0	25.7	30.4	4.7	-5.0	-5.3	-5.1
	65 歲	15.9	14.0	17.4	3.4	19.8	18.0	21.5	3.5	-3.9	-4.0	-4.1

資料來源：內政部－簡易生命表。

圖 1-15 原住民族與全國人口平均餘命之比較



表 1-17 山地原鄉與平地原鄉原住民族歷年 0 歲、55 歲及 65 歲平均餘命

96-105 年										單位:歲		
年別	山地原住民族				平地原住民族				差異(山地-平地)			
	全體	男性	女性	差距 (女-男)	全體	男性	女性	差距 (女-男)	全體	男性	女性	
0 歲												
96 年	66.8	62.1	71.8	9.6	71.6	67.8	76.0	8.2	-4.8	-5.7	-4.2	
97 年	67.5	62.7	72.5	9.8	71.9	67.8	76.1	8.4	-4.4	-5.1	-3.7	
98 年	68.0	63.2	73.0	9.7	72.4	68.4	76.5	8.1	-4.3	-5.2	-3.6	
99 年	68.4	63.7	73.2	9.6	72.4	68.5	76.6	8.0	-3.9	-4.9	-3.3	
100 年	68.7	63.7	73.8	10.1	72.7	68.8	76.9	8.2	-4.0	-5.1	-3.2	
101 年	68.9	63.9	74.1	10.2	72.9	69.0	77.0	8.0	-3.9	-5.1	-2.9	
102 年	69.3	64.2	74.4	10.1	73.4	69.4	77.6	8.2	-4.2	-5.2	-3.3	
103 年	69.6	64.9	74.3	9.4	73.8	69.8	77.9	8.1	-4.2	-4.9	-3.6	
104 年	69.9	65.0	74.7	9.6	74.1	69.9	78.3	8.4	-4.2	-4.9	-3.7	
105 年	70.1	65.2	75.0	9.7	73.9	69.9	78.0	8.1	-3.7	-4.7	-3.1	
55 歲												
96 年	20.3	17.5	22.8	5.3	22.9	20.6	25.2	4.6	-2.6	-3.1	-2.4	
97 年	21.2	18.3	23.6	5.4	23.2	21.0	25.2	4.3	-2.0	-2.7	-1.6	
98 年	21.4	18.5	23.7	5.2	23.3	21.2	25.4	4.2	-2.0	-2.7	-1.7	
99 年	21.6	18.7	23.8	5.1	23.4	21.2	25.4	4.1	-1.8	-2.5	-1.5	
100 年	21.6	18.7	23.9	5.2	23.5	21.2	25.6	4.4	-1.9	-2.5	-1.7	
101 年	21.7	18.7	24.1	5.5	23.7	21.4	25.9	4.5	-2.0	-2.7	-1.7	
102 年	21.9	19.0	24.3	5.3	23.9	21.5	26.2	4.7	-2.0	-2.6	-1.9	
103 年	22.0	19.1	24.2	5.1	24.0	21.6	26.3	4.7	-2.1	-2.5	-2.1	
104 年	22.1	19.2	24.3	5.1	24.1	21.6	26.3	4.7	-2.0	-2.4	-2.0	
105 年	22.1	19.2	24.4	5.2	23.9	21.5	26.1	4.6	-1.8	-2.4	-1.8	
65 歲												
96 年	13.8	11.7	15.3	3.6	15.4	13.4	17.2	3.8	-1.6	-1.7	-1.9	
97 年	14.7	12.6	16.1	3.6	15.9	14.3	17.4	3.1	-1.3	-1.7	-1.2	
98 年	14.8	12.8	16.1	3.2	16.1	14.5	17.4	2.9	-1.3	-1.7	-1.3	
99 年	14.9	13.0	16.2	3.1	16.2	14.8	17.4	2.6	-1.3	-1.8	-1.3	
100 年	14.9	13.0	16.2	3.2	16.2	14.7	17.5	2.9	-1.3	-1.7	-1.3	
101 年	15.1	13.0	16.5	3.4	16.4	14.8	17.9	3.1	-1.3	-1.7	-1.4	
102 年	15.4	13.3	16.7	3.4	16.6	14.9	18.1	3.3	-1.2	-1.5	-1.4	
103 年	15.3	13.2	16.7	3.4	16.6	14.8	18.2	3.3	-1.4	-1.6	-1.5	
104 年	15.3	13.2	16.7	3.5	16.6	14.8	18.1	3.2	-1.3	-1.7	-1.4	
105 年	15.3	13.1	16.8	3.7	16.5	14.8	17.9	3.2	-1.2	-1.7	-1.1	

資料來源：內政部－簡易生命表。

## (六)、出生統計

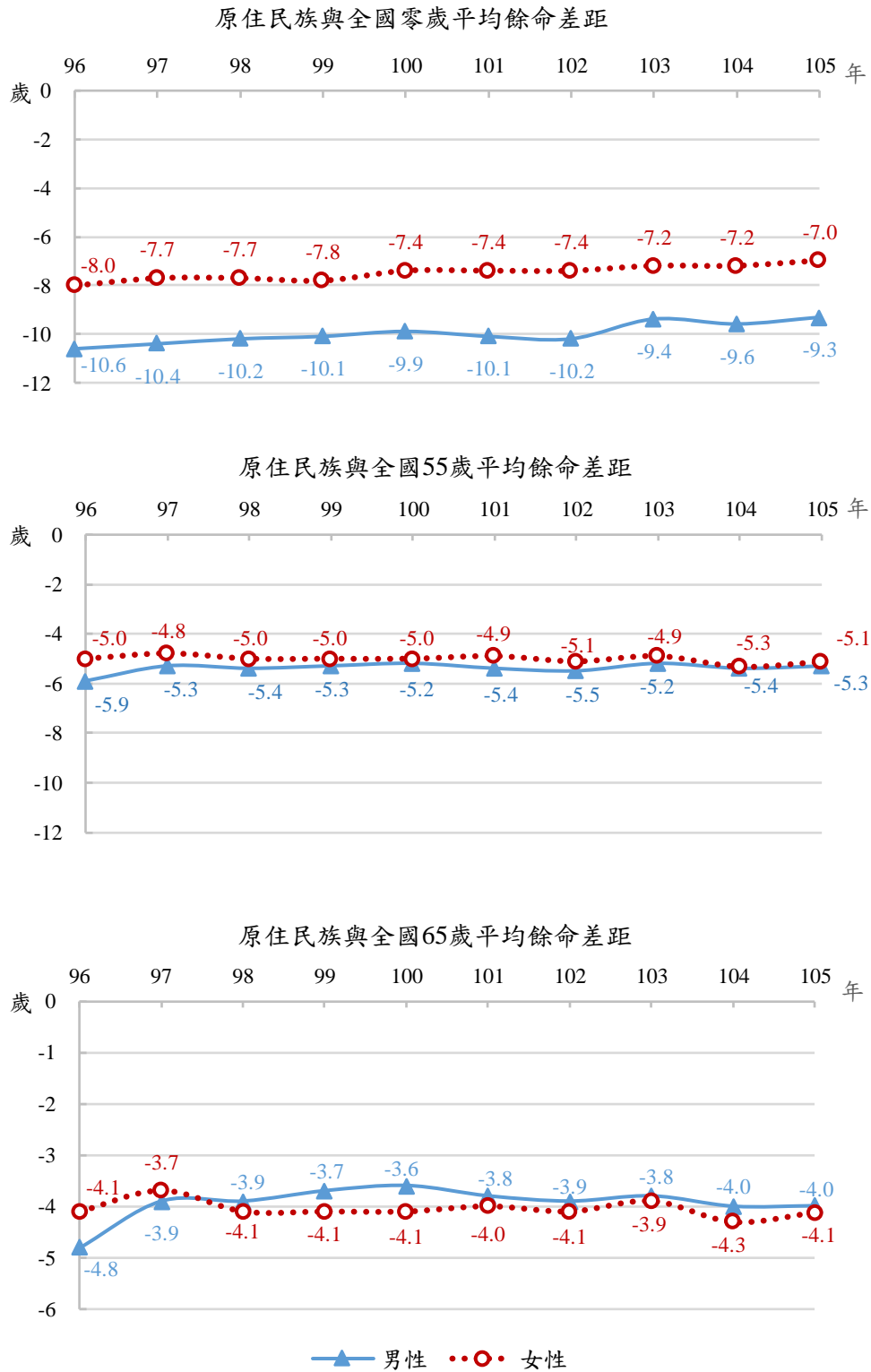
1、105年男性原住民族出生人數為3,435人，女性為3,244人，故出生嬰兒性比例為105.9，略低於全國嬰兒的性比例107.6，惟兩者男嬰人數均多於女嬰人數。

105年原住民族出生嬰兒人數為6,679人，大約是全國出生嬰兒總數的百分之三，也就是說105年出生的嬰兒人口中，每百位嬰兒就有3位是原住民族。其中原住民族的男嬰與女嬰人數分別是3,435人及3,244人，故出生嬰兒性比例為105.9，略低於全國出生嬰兒性比例之數值107.6(男嬰107,620人，女嬰99,980人)，但符合嬰兒性比例的自然值(103至107)。然城鄉別間的出生嬰兒性比例差異稍大，性比例由高至低依序為平地原鄉(111.7)、山地原鄉(106.8)、都會區(104.1)，其中只有平地原鄉的嬰兒性比例高於自然值，其餘均落在自然值區間，不過整體而言，不論城鄉差異，男嬰出生數均高於女嬰。

粗出生率是測量生育率最簡便的指標，105年原住民族的粗出生率為12.14‰，高於全國的粗出生率8.83‰，不過此指標未考量年齡組成與性比例兩者交互作用的影響。相較於粗出生率，一般生育率更能代表婦女的生育水準，原住民族105年的一般生育率為43.32‰，同樣高於全國的水準。一般生育率雖已聚焦15至49歲育齡婦女的生育水準，解決性比例的問題，卻忽略不同年齡別婦女的生殖能力有高低峰之差異，故仍未納入年齡結構的影響。因此，國際上一般以總生育率來測量該國或該區的生育水準，係指一群育齡婦女(一般是指15至49歲之間)依當年各年齡層的生育水準生兒育女時，其一生中平均所生育之子女數。台灣自73年後平均每位婦女的生育數少於2.10人，低於維持穩定人口結構的替換水準，爾後生育率除龍年等時期性效應微幅上揚外，均呈下降的趨勢，92年全國總生育率已降至1.30人以下的超低生育率水準，99年甚至只有0.90人，之後雖略有回升，105年達1.17，卻仍遠低於2.10人的替換水準。<sup>5</sup>

反觀原住民族，歷年生育率均高於全國的生育水平，即使是99年的生育低峰，原住民族的總生育率仍有1.38人，始終未落入1.30人以下的超低生育率地區。而且101年同樣歷經龍年生育率的回升，總生育率達1.55人，但隔年即降為1.34人，105年升至1.50人。進一步依城鄉別觀察，總生育率最高的是都會區(1.63人)，其次為山地原鄉(1.58人)，生育率最低的是平地原鄉1.02人，其中平地原鄉的生育率亦較全國的水準低。綜上所述，全體原住民族的生育率高於全國水平，且嬰兒的性比例與全國相當，惟原住民族的死亡風險一般高於非原住民族，而原住民族中，男性的死亡風險又高於女性，導致原住民族整體的人口結構出現女性多於男性的現象。(詳表1-18)

<sup>5</sup> 摘自行政院經濟建設委員會(2019)，查詢專區 > 經濟小辭典 > 總生育率 (Total Fertility Rate)，Retrieved September 21, 2019, from <https://goo.gl/2P57TV>。

表 1-18 105 年原住民族出生數、一般生育率及總生育率—按城鄉別分

單位：人、比例、‰

城鄉別	年中人口數	出生數			粗出生率 (‰)	出生嬰兒性 比例	一般生育率 (‰)	總生育率 (人)
		全體	男性	女性				
總計	550,155	6,679	3,435	3,244	12.14	105.9	43.32	1.50
都會區	254,223	3,860	1,969	1,891	15.18	104.1	47.24	1.63
六都	189,418	2,983	1,519	1,464	15.75	103.8	49.07	1.69
非六都	64,805	877	450	427	13.53	105.4	41.95	1.47
平地原鄉	132,425	904	477	427	6.83	111.7	28.54	1.02
山地原鄉	163,507	1,915	989	926	11.71	106.8	46.93	1.58

註：1.年中人口數：係指一年之平均人口數，一般以7月1日人口數為年中人口。但若無此項資料，則採估計數，即透過前一年底人口數加上該年底人口數除以2，此表顯示整數。

2.出生數：按事件發生日期列表，以當年一月一日至次年三月三十一日期間所受理登記，而在當年十二個月內所發生之事件為統計範圍。

4.粗出生率：一年內每千位年中人口之平均活產數。

5.一般生育率：一年內每一千位育齡婦女之平均活產數，而不論其已婚或未婚。

6.總生育率：育齡婦女總生育率為各育齡婦女年齡組別生育率之總和乘以五之積（用於五歲年齡組時）。

7.由於出生嬰兒之母親族別資料闕漏嚴重，難以估算族別生育率，此處呈現城鄉別之生育率統計。

## 二、死因統計

死因統計是一項能夠直接提醒民眾關心其健康狀況和顯示一個社會之衛生水平，也足以反映一個國家或地區的社會經濟、文化教育、衛生服務狀況等對居民健康影響的重要技術。

透過各種死因統計資料應用於人口學與醫學上之研究，了解各項指標分佈及序位，可供為醫藥衛生效果評估之依據，制定相關公共衛生計畫，作為政府各級衛生單位與醫藥部門等規劃運用之重要參考。

### (一)、主要死因概況分析

1、105年原住民族死亡人數為4,269人，較上年增加了181人，粗死亡率為每十萬人口776.0人，標準化死亡率為每十萬人778.8人，粗死亡率及標準化死亡率高於104年；男性死亡人數約為女性1.3倍。

105年原住民族死亡人數為4,269人，較104年增加了181人，增加約4%。粗死亡率為每十萬人口776.0人，高於上年度（104）之每十萬人口752.1人，標準化死亡率為每十萬人778.8人，高於上年度（104）之每十萬人773.7人；依性別觀察，男性死亡2,447人，女性1,822人，男性死亡人數約為女性1.3倍；粗死亡率平地原鄉最高，標準化死亡率山地原鄉最高，粗死亡率跟標準化死亡率都會區皆最低，男性高於女性，粗死亡率男性約為女性之1.4倍，標準化死亡率男性約為女性的1.8倍。（詳表2-1）

表 2-1 105 年原住民族死亡人數、粗死亡率、標準化死亡率—按性別、城鄉別

城鄉別	死亡人數			粗死亡率			標準化死亡率			男女死亡 人數比
	全體	男性	女性	全體	男性	女性	全體	男性	女性	
合計	4,269	2,447	1,822	776.0	914.4	644.8	778.8	1,027.7	578.9	134.3
都會區	935	501	434	367.8	434.2	312.6	647.5	886.7	517.2	115.4
六都	685	387	298	361.6	446.0	290.3	624.4	893.7	474.6	129.9
非六都	250	114	136	385.8	398.4	375.8	706.4	923.6	614.7	83.8
平地原鄉	1,512	855	657	1,141.8	1,277.2	1,003.4	777.3	1,010.5	559.1	130.1
山地原鄉	1,822	1091	731	1,114.3	1,279.5	934.3	951.2	1,211.3	690.3	149.2

附註：粗死亡率：該年人口的死亡數/該年中人口總數之比率。

依年齡觀察，0-14歲組中，男性的粗死亡率為每十萬人口65.2人，女性為69.3人，女性比男性高出約4人，其餘各年齡組男性粗死亡率皆高於女性，其中在15-44歲組中，男性粗死亡率約為女性2.9倍差距最多，至於45-64歲組及65歲以上組男性則分別為女性的2.2倍及1.3倍。（詳圖2-1）



圖 2-1 105 年原住民族粗死亡率—按性別分

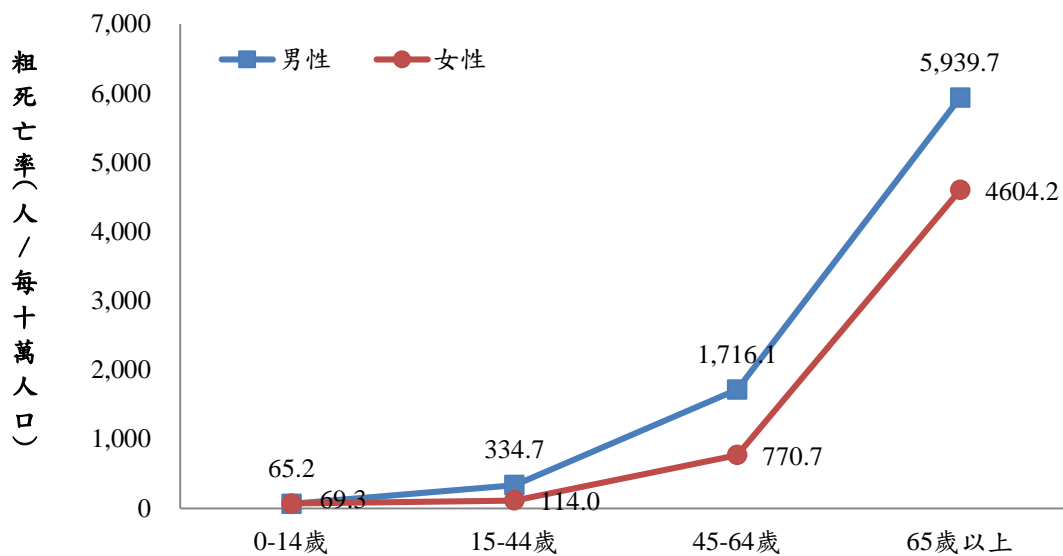

## 2、「惡性腫瘤」續居原住民族十大死因之首

105年原住民族十大主要死因死亡人數占總死亡人數的78.0%，其中仍以「惡性腫瘤」占22.9%最多；其次分別為「心臟疾病」占11.5%、「慢性肝病及肝硬化」占8.6%。（詳表2-2）

105年十大主要死因，結果如下：

死因序位，105年原住民族十大死因序位依死亡人數與粗死亡率表示為（1）「惡性腫瘤」979人（每十萬人口178.0人）；（2）「心臟疾病」（高血壓性疾病除外）493人（每十萬人口89.6人）；（3）「慢性肝病及肝硬化」368人（每十萬人口66.9人）；（4）「腦血管疾病」314人（每十萬人口57.1人）；（5）「事故傷害」307人（每十萬人口55.8人）；（6）「糖尿病」220人（每十萬人口40.0人）；（7）「肺炎」214人（每十萬人口38.9人）；（8）「慢性下呼吸道疾病」174人（每十萬人口31.6人）；（9）「高血壓性疾病」166人（每十萬人口30.2人）；（10）「腎炎、腎病症候群及腎病變」94人（每十萬人口17.1人）。

105年原住民族十大主要死因其排序與104年比較，前五大死因排名105年與104年相同，「糖尿病」由104年的第7位上升至第6位，「慢性下呼吸道疾病」由104年的第9位上升到第8位，「腎炎、腎病症候群及腎病變」今年進入前十大，為十大主要死因之第10位。

表 2-2 105 年原住民族 10 大主要死亡原因

序位	主要死亡原因 (ICD-10 分類)	死亡人數	粗死亡率	標準化死亡率	死亡百分比
		人	人/每十萬人口	人/每十萬人口	%
	所有死亡原因	4,269	776.0	778.8	100.0
1	惡性腫瘤	979	178.0	174.6	22.9
2	心臟疾病 (高血壓性疾病除外)	493	89.6	91.2	11.5
3	慢性肝病及肝硬化	368	66.9	60.0	8.6
4	腦血管疾病	314	57.1	58.8	7.4
5	事故傷害	307	55.8	53.3	7.2
6	糖尿病	220	40.0	40.7	5.2
7	肺炎	214	38.9	41.6	5.0
8	慢性下呼吸道疾病	174	31.6	34.7	4.1
9	高血壓性疾病	166	30.2	31.2	3.9
10	腎炎、腎病症候群及腎病變	94	17.1	17.5	2.2

註：死因順序主要依據粗死亡率排序，如粗死亡率相同，則依標準化死亡率和死亡人數高低決定其前後順序，如死亡人數、標準化死亡率和粗死亡率均相同，則死亡順序亦相同。

死亡人數年增率變動<sup>6</sup>：105年度十大死因死亡人數均與104年略有些差異，其中「腎炎、腎病症候群及腎病變」、「糖尿病」及「惡性腫瘤」增幅最高，「腎炎、腎病症候群及腎病變」於104年時死亡人數為84人，105年為94人，增加10人，增幅為11.9%，其次為「糖尿病」增加20人，增幅10.0%、「惡性腫瘤」增加78人，增幅8.7%；105年只有「高血壓性疾病」及「慢性下呼吸道疾病」死亡人數減少，「高血壓性疾病」減少24人，減幅12.6%，「慢性下呼吸道疾病」減少10人，減幅為5.4%。（詳圖2-2）

圖 2-2 104 年及 105 年原住民族主要死因死亡人數—按死因分

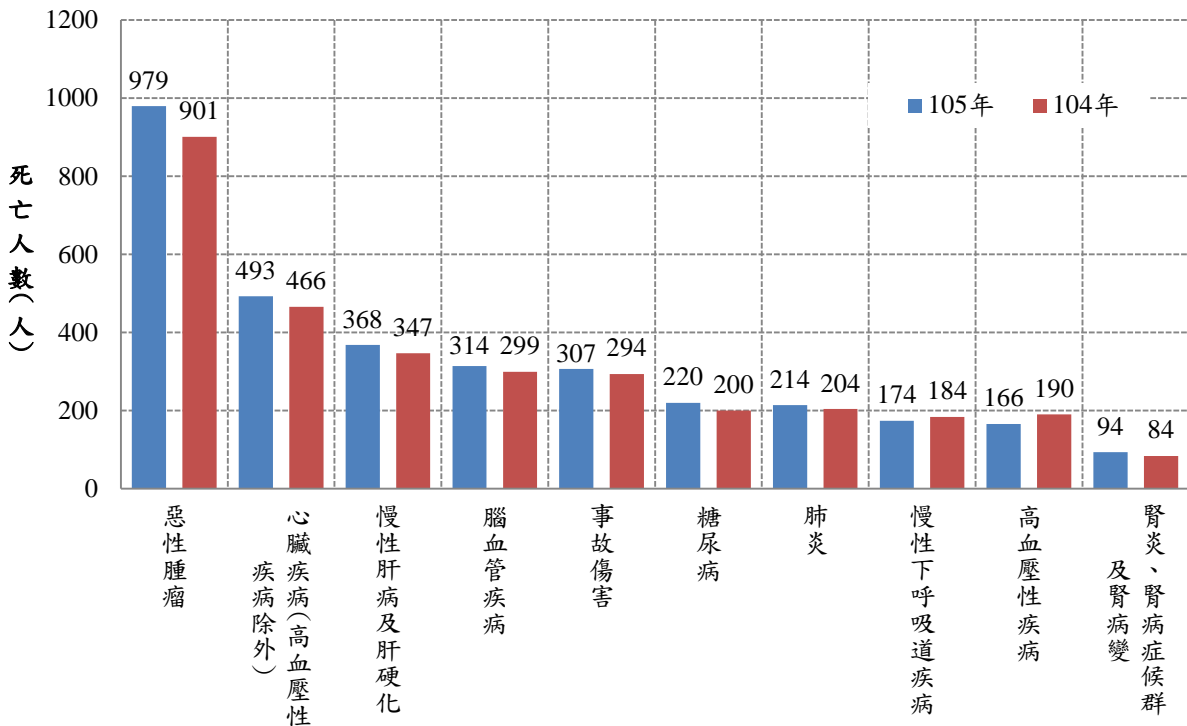

<sup>6</sup> 死亡人數年增率：該死因(105年死亡人數-104年死亡人數)/該死因104年死亡人數×100%

標準化死亡率變動：105年相較於104年原住民族十大主要死因標準化死亡率觀察，除了「慢性下呼吸道疾病」及「高血壓性疾病」減少外，其餘八大死因標準化死亡率皆上升，其中「腎炎、腎病症候群及腎病變」增加最多，由上年每十萬人口死亡人數16.1人增至17.5人，年增率為8.9%；其次為「糖尿病」，由每十萬人口38.2人增加至40.7人，年增率為6.6%。（詳表2-3）

「高血壓性疾病」及「慢性下呼吸道疾病」標準化死亡率減少，「高血壓性疾病」由104年每十萬人口37.7人減至105年每十萬人口31.2人，減幅17.1%為最多，其次為「慢性下呼吸道疾病」由104年每十萬人口38.0人減至105年每十萬人口34.7人，減幅8.7%。（詳圖2-3）

圖 2-3 104 年及 105 年原住民族主要死因標準化死亡率—按死因分



表 2-3 105 年及 104 年原住民族死亡人數、粗死亡率、標準化死亡率及年增率

單位：人、人/每十萬人口

主要死亡原因	105 年				104 年				年增率(%)	
	序位	死亡人數	粗死亡率	標準化死亡率	序位	死亡人數	粗死亡率	標準化死亡率	死亡人數	標準化死亡率
全死因		4,269	776.0	778.8		4,088	752.1	773.7	4.4	0.7
惡性腫瘤	1	979	178.0	174.6	1	901	165.8	167.5	8.7	4.3
心臟疾病(高血壓性疾病除外)	2	493	89.6	91.2	2	466	85.7	90.0	5.8	1.3
慢性肝病及肝硬化	3	368	66.9	60.0	3	347	63.8	57.7	6.1	3.9
腦血管疾病	4	314	57.1	58.8	4	299	55.0	57.6	5.0	2.1
事故傷害	5	307	55.8	53.3	5	294	54.1	52.8	4.4	1.0
糖尿病	6	220	40.0	40.7	7	200	36.8	38.2	10.0	6.6
肺炎	7	214	38.9	41.6	6	204	37.5	41.2	4.9	1.0
慢性下呼吸道疾病	8	174	31.6	34.7	9	184	33.9	38.0	-5.4	-8.7
高血壓性疾病	9	166	30.2	31.2	8	190	35.0	37.7	-12.6	-17.1
腎炎、腎病症候群及腎病變	10	94	17.1	17.5	11	84	15.5	16.1	11.9	8.9

年增率= (當年數值-前一年數值) / 前一年數值 × 100%

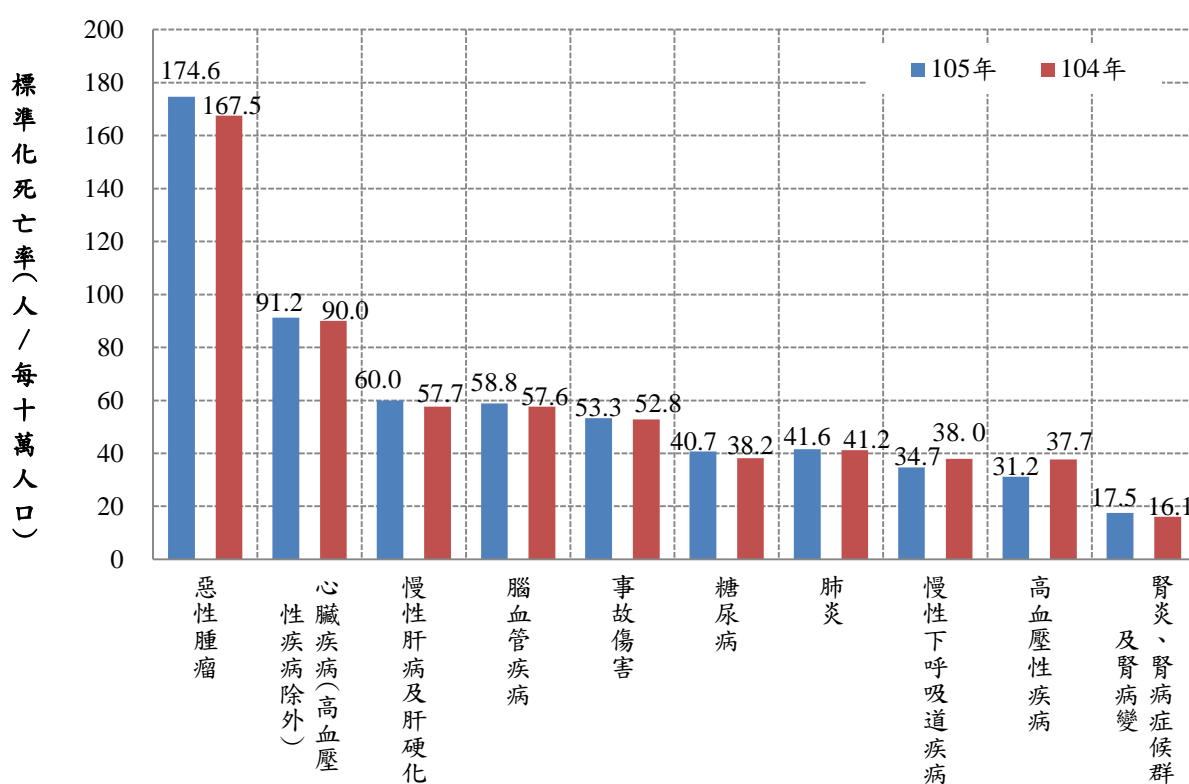
標準化死亡率與死亡人數占率增減變動：105年原住民十大主要死因中，與104年相較下，如圖2-4列於右上象限(A)屬趨於嚴重者有「惡性腫瘤」、「糖尿病」、「腎炎、腎病症候群及腎病變」、「慢性肝病及肝硬化」、「腦血管疾病」及「心臟疾病」，其標準化死亡率及占率皆較104年增加；列於左下象限(C)之「慢性下呼吸道疾病」及「高血壓性疾病」不管是在標準化死亡率及占率皆減少，其影響程度皆呈萎縮現象，即代表著有改善之趨勢。(詳圖2-4)

圖 2-4 原住民族主要死因標準化死亡率與死亡人數占率變動—比較 104 年及 105 年

占有率(死亡百分比增減)

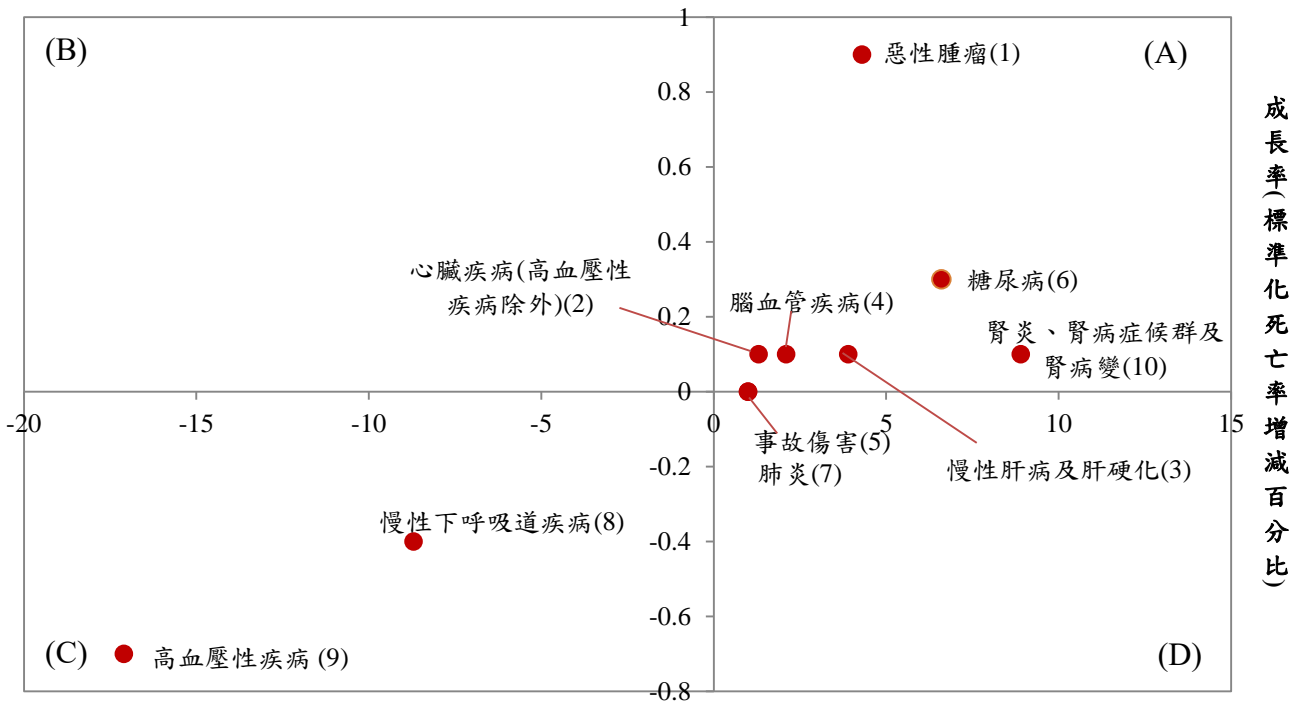

- 註：1. 死亡人數占有率變動：該死因死亡百分比增減數  
 2. 各死因後括號 ( ) 內數字係死因序位排名。  
 3. 事故傷害與肺炎的點完全重疊在一起。

3、十大死因粗死亡率，男性及女性排名第一之死因皆為「惡性腫瘤」，第二皆為「心臟疾病」，除「糖尿病」及「腎炎、腎病症候群及腎病變」之外，其餘八項均以男性較高。

十大死因之粗死亡率，除了「糖尿病」（男性每十萬人口38.1人，女性每十萬人口41.8人）及「腎炎、腎病症候群及腎病變」（男性每十萬人口16.8人，女性每十萬人口17.3人）女性高於男性外，其餘八項均以男性較高，其中差距最大為「慢性肝病及肝硬化」，男性與女性差距為每十萬人口67.6人（男性每十萬人口101.6人，女性每十萬人口34.0人），其次為「事故傷害」男性每十萬人口83.3人，女性每十萬人口29.7人，再其次為「惡性腫瘤」男性每十萬人口200.7人，女性每十萬人口156.4人。（詳圖2-5）

男性及女性原住民十大主要死因及相關統計指標包括死亡人數、粗死亡率、標準化死亡率和死亡百分比分別呈現於表2-4及表2-5。男性前3大主要死因為「惡性腫瘤」、「心臟疾病」及「慢性肝病及肝硬化」，女性前3大主要死因為「惡性腫瘤」、「心臟疾病」及「腦血管疾病」。

圖2-5 105年原住民族十大死因男性及女性粗死亡率



表 2-4 105 年男性原住民十大主要死亡原因

序位	主要死亡原因 (ICD-10 分類)	死亡人數	粗死亡率	標準化死亡率	死亡百分比
		人	人/每十萬人口	人/每十萬人口	%
	所有男性死亡原因	2,447	914.4	1,027.7	100.0
1	惡性腫瘤	537	200.7	225.6	21.9
2	心臟疾病(高血壓性疾病除外)	276	103.1	118.8	11.3
3	慢性肝病及肝硬化	272	101.6	96.5	11.1
4	事故傷害	223	83.3	81.4	9.1
5	腦血管疾病	169	63.2	76.8	6.9
6	肺炎	112	41.9	52.8	4.6
7	糖尿病	102	38.1	45.3	4.2
8	慢性下呼吸道疾病	93	34.8	49.3	3.8
9	高血壓性疾病	90	33.6	39.9	3.7
10	敗血症	49	18.3	22.8	2.0

註：死因順序主要依據粗死亡率排序，如粗死亡率相同，則依標準化死亡率和死亡人數高低決定其前後順序，如死亡人數、標準化死亡率和粗死亡率均相同，則死亡順序亦相同。

表 2-5 105 年女性原住民十大主要死亡原因

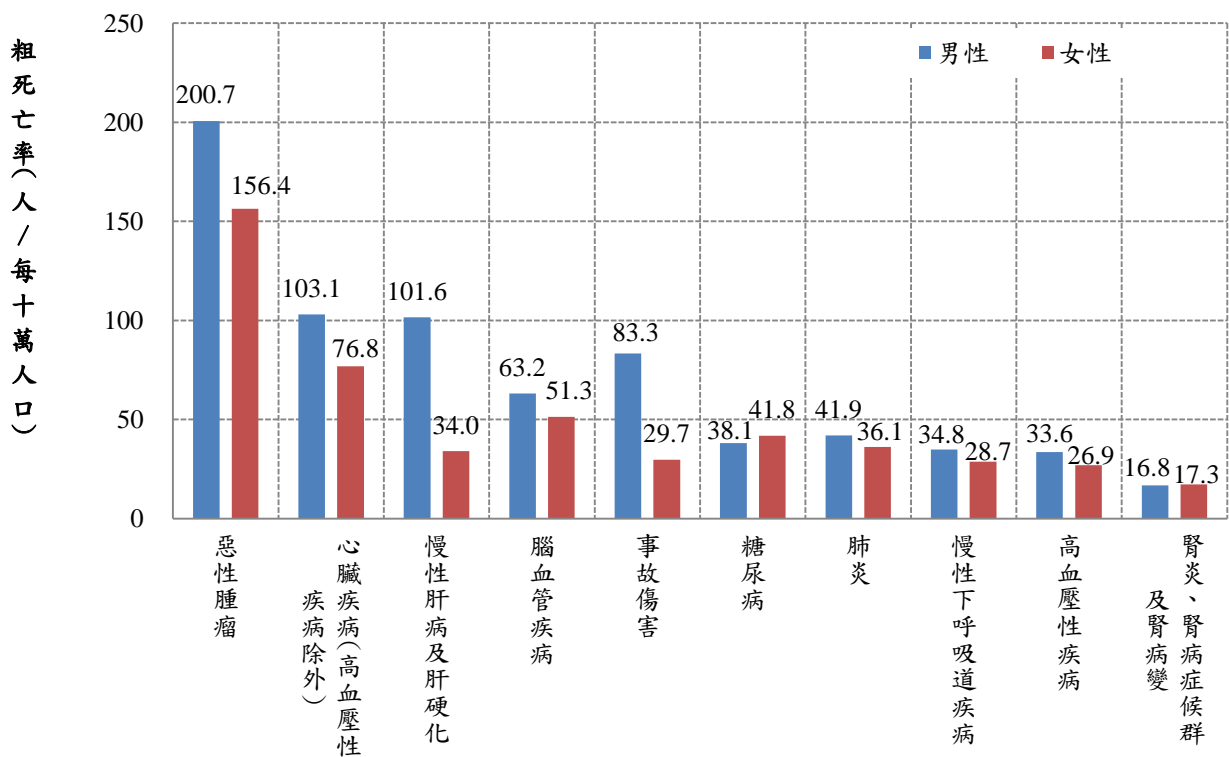
序位	主要死亡原因 (ICD-10 分類)	死亡人數	粗死亡率	標準化死亡率	死亡百分比
		人	人/每十萬人口	人/每十萬人口	%
	所有女性死亡原因	1,822	644.8	578.9	100.0
1	惡性腫瘤	442	156.4	137.2	24.3
2	心臟疾病(高血壓性疾病除外)	217	76.8	68.6	11.9
3	腦血管疾病	145	51.3	45.5	8.0
4	糖尿病	118	41.8	37.3	6.5
5	肺炎	102	36.1	32.8	5.6
6	慢性肝病及肝硬化	96	34.0	28.0	5.3
7	事故傷害	84	29.7	27.9	4.6
8	慢性下呼吸道疾病	81	28.7	26.0	4.4
9	高血壓性疾病	76	26.9	24.0	4.2
10	腎炎、腎病症候群及腎病變	49	17.3	16.2	2.7

註：死因順序主要依據粗死亡率排序，如粗死亡率相同，則依標準化死亡率和死亡人數高低決定其前後順序，如死亡人數、標準化死亡率和粗死亡率均相同，則死亡順序亦相同。

4、原住民族與全國前二大主要死因均為「惡性腫瘤」、「心臟疾病（高血壓性疾病除外）」

105年原住民族前十大死因標準化死亡率與全國之序位，差異在兩個序位以上的有「慢性肝病及肝硬化」及「肺炎」二大死因。其中原住民族序位在前的為「慢性肝病及肝硬化」（原：3，全國：10）；原住民族序位在後的為「肺炎」（原：7，全國：3）。

原住民族前十大死因之標準化死亡率與全國相比差異倍數最大之前五位，以「慢性肝病及肝硬化」為4.5倍最大，其次「事故傷害」、「慢性下呼吸道疾病」及「高血壓性疾病」為2.3倍、「腦血管疾病」為2.1倍。（詳表2-6 及圖2-6）。

表 2-6 105 年原住民族與全國主要死因標準化死亡率

單位：人/每十萬人口

主要死亡原因 (ICD-10 分類)	原住民族				全國				差異數 (A1-B1)	合計倍數 (A1/B1)	男性倍數 (A2/B2)	女性倍數 (A3/B3)
	合計 (A1)	序 位	男性 (A2)	女性 (A3)	合計 (B1)	序 位	男性 (B2)	女性 (B3)				
所有死亡原因	778.8		1,027.7	578.9	439.4		569.1	321.1	339.4	1.8	1.8	1.8
惡性腫瘤	174.6	1	225.6	137.2	126.8	1	164.6	92.8	47.8	1.4	1.4	1.5
心臟疾病(高血壓性疾病 除外)	91.2	2	118.8	68.6	50.3	2	65.5	36.4	40.9	1.8	1.8	1.9
慢性肝病及肝硬化	60.0	3	96.5	28.0	13.4	10	20.5	6.5	46.6	4.5	4.7	4.3
腦血管疾病	58.8	4	76.8	45.5	28.6	4	36.9	21.2	30.2	2.1	2.1	2.1
事故傷害	53.3	5	81.4	27.9	23.1	6	34.9	11.6	30.2	2.3	2.3	2.4
糖尿病	40.7	6	45.3	37.3	24.5	5	27.3	21.9	16.2	1.7	1.7	1.7
肺炎	41.6	7	52.8	32.8	26.9	3	36.2	18.9	14.7	1.5	1.5	1.7
慢性下呼吸道疾病	34.7	8	49.3	26.0	15.1	7	24.0	7.5	19.6	2.3	2.1	3.5
高血壓性疾病	31.2	9	39.9	24.0	13.5	8	15.7	11.4	17.7	2.3	2.5	2.1
腎炎、腎病症候群及腎 病變	17.5	10	19.4	16.2	12.4	9	13.6	11.4	5.1	1.4	1.4	1.4

圖 2-6 105 年原住民族十大死因與全國之標準化死亡率比較

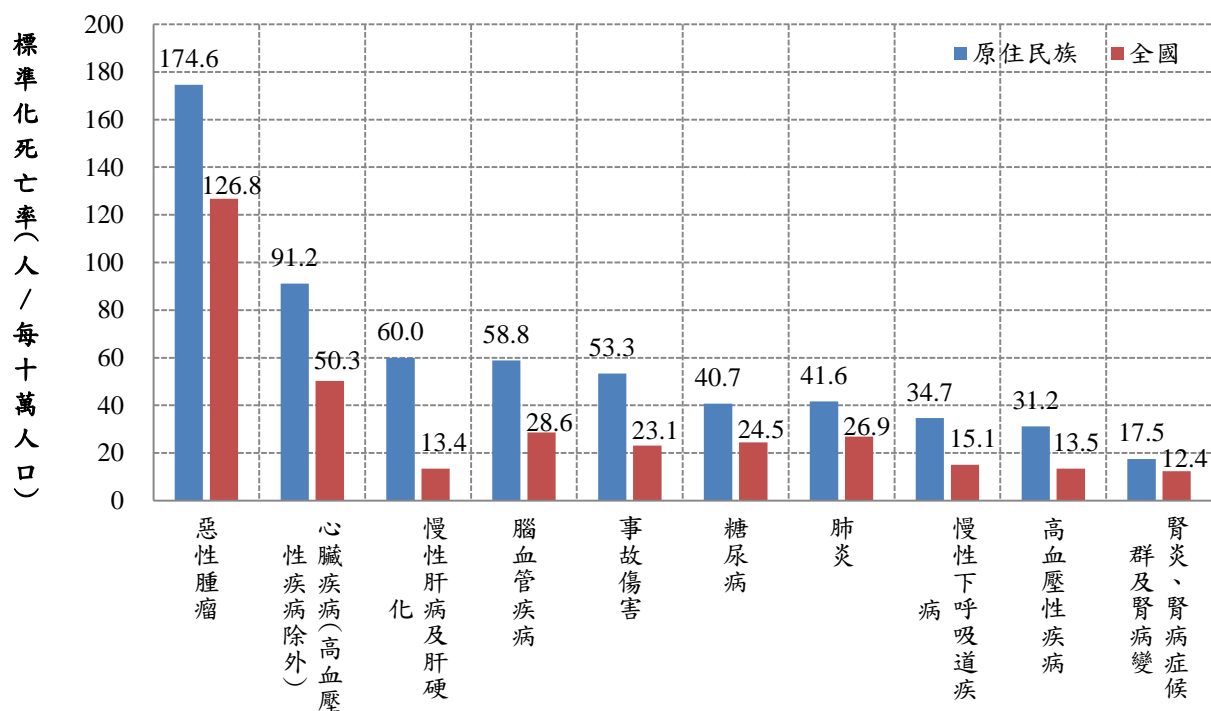

5、105年十六個族別中除賽德克族之外，其他族別主要死因之粗死亡率首位均為「惡性腫瘤」

死亡人數小於10人之族別因變異量大，故不列入比較，105年原住民族十六個族別中除賽德克族之外，其他族別主要死因之粗死亡率首位皆為「惡性腫瘤」，「惡性腫瘤」粗死亡率最高者為鄒族每十萬人口347.3人，其次為卑南族每十萬人口335.1人，最低為賽德克族每十萬人口42.1人。（詳表2-7）

若不考慮死亡人數小於10人之族別（變異量大），全死因粗死亡率最高的族別為鄒族每十萬人口1,041.8人，其次為卑南族每十萬人1,012.6人；因年齡結構不相同，再以調整年齡結構後之標準化死亡率來探討，16族中標準化死亡率最高者為太魯閣族為每十萬人口1,022.4人，最低者為雅美族為每十萬人口476.9人。（詳表2-7）



表 2-7 105 年原住民族十六大族別主要死因死亡人數、粗死亡率及標準化死亡率

死亡原因	阿美族				泰雅族				排灣族				布農族			
	死亡人數	粗死亡率	標準化死亡率	標準化死亡率年增率	死亡人數	粗死亡率	標準化死亡率	標準化死亡率年增率	死亡人數	粗死亡率	標準化死亡率	標準化死亡率年增率	死亡人數	粗死亡率	標準化死亡率	標準化死亡率年增率
單位	人	人/每十萬人口	人/每十萬人口	%	人	人/每十萬人口	人/每十萬人口	%	人	人/每十萬人口	人/每十萬人口	%	人	人/每十萬人口	人/每十萬人口	%
全死因	1,477	722.2	659.7	4.9	643	734.2	855.7	-7.0	751	765.4	746.2	-5.1	439	770.5	1,000.7	-0.6
惡性腫瘤	388	189.7	169.3	19.6	114	130.2	153.9	1.1	193	196.7	186.9	-6.3	70	122.9	147.7	-14.5
心臟疾病(高血壓性疾病除外)	181	88.5	79.2	-1.0	86	98.2	115.1	-3.9	83	84.6	86.6	4.5	51	89.5	130.6	2.6
慢性肝病及肝硬化	82	40.1	34.9	-4.1	73	83.4	82.9	42.4	73	74.4	63.8	-4.8	50	87.8	88.1	-5.0
腦血管疾病	113	55.3	50.7	18.7	49	55.9	68.3	-32.6	45	45.9	45.6	-12.6	34	59.7	87.1	13.6
事故傷害	101	49.4	45.9	-6.7	46	52.5	53.1	-16.9	48	48.9	46.4	8.4	36	63.2	71.4	2.4
糖尿病	64	31.3	28.2	-0.4	40	45.7	58.5	-4.1	35	35.7	34.1	9.3	35	61.4	77.9	45.6
肺炎	90	44.0	41.4	11.6	27	30.8	43.2	23.1	43	43.8	44.8	18.8	18	31.6	53.9	4.5
慢性下呼吸道疾病	53	25.9	24.7	-21.3	24	27.4	37.1	-0.3	46	46.9	48.9	-11.6	11	19.3	34.2	-25.8
高血壓性疾病	62	30.3	28.5	-6.3	25	28.5	31.8	-14.7	18	18.3	18.3	-47.9	16	28.1	38.0	-17.2
腎炎、腎病症候群及腎病變	31	15.2	13.9	20.9	16	18.3	19.8	-12.8	17	17.3	18.3	45.2	12	21.1	34.0	1.2

死亡原因	魯凱族				卑南族				鄒族				賽夏族			
	死亡人數	粗死亡率	標準化死亡率	標準化死亡率年增率	死亡人數	粗死亡率	標準化死亡率	標準化死亡率年增率	死亡人數	粗死亡率	標準化死亡率	標準化死亡率年增率	死亡人數	粗死亡率	標準化死亡率	標準化死亡率年增率
單位	人	人/每十萬人口	人/每十萬人口	%	人	人/每十萬人口	人/每十萬人口	%	人	人/每十萬人口	人/每十萬人口	%	人	人/每十萬人口	人/每十萬人口	%
全死因	116	892.0	790.0	-3.7	139	1,012.6	1,001.9	34.9	69	1,041.8	946.1	7.2	58	892.2	972.3	-13.3
惡性腫瘤	27	207.6	176.0	-29.5	46	335.1	317.9	25.9	23	347.3	307.1	85.6	15	230.8	264.2	21.1
心臟疾病(高血壓性疾病除外)	8	61.5	55.5	14.9	10	72.8	71.3	-18.2	3	45.3	47.7	-31.7	4	61.5	80.7	-48.7
慢性肝病及肝硬化	8	61.5	50.6	-21.2	11	80.1	70.0	51.2	5	75.5	73.2	-29.5	10	153.8	136.7	221.6
腦血管疾病	9	69.2	66.5	113.1	10	72.8	75.0	101.6	2	30.2	27.6	-55.0	4	61.5	69.6	-29.1
事故傷害	12	92.3	79.6	91.8	12	87.4	79.8	58.6	5	75.5	66.5	59.1	5	76.9	75.9	37.5
糖尿病	5	38.4	34.8	64.2	5	36.4	36.8	26.0	4	60.4	57.8	83.5	4	61.5	82.5	135.7
肺炎	7	53.8	45.5	-51.3	4	29.1	38.6	-28.8	1	15.1	15.9	-71.9	0	0.0	0.0	-100.0
慢性下呼吸道疾病	11	84.6	72.3	107.8	5	36.4	40.0	136.7	2	30.2	30.0	-30.1	2	30.8	28.6	-41.5
高血壓性疾病	3	23.1	18.1	-54.5	9	65.6	64.9	84.4	3	45.3	38.9	-53.4	0	0.0	0.0	-100.0
腎炎、腎病症候群及腎病變	0	0.0	0.0	-100.0	1	7.3	9.1	-77.0	1	15.1	13.3	24.3	1	15.4	24.2	-51.7

註：死亡人數小於10人之族別因變異量大，故不列入比較

表 2-7 105 年原住民族十六大族別主要死因死亡人數、粗死亡率及標準化死亡率（續）

死亡原因	雅美族				邵族				噶瑪蘭族				太魯閣族			
	死亡人數	粗死亡率	標準化死亡率	標準化死亡率年增率	死亡人數	粗死亡率	標準化死亡率	標準化死亡率年增率	死亡人數	粗死亡率	標準化死亡率	標準化死亡率年增率	死亡人數	粗死亡率	標準化死亡率	標準化死亡率年增率
單位	人	人/每十萬人口	人/每十萬人口	%	人	人/每十萬人口	人/每十萬人口	%	人	人/每十萬人口	人/每十萬人口	%	人	人/每十萬人口	人/每十萬人口	%
全死因	25	556.5	476.9	-35.1	9	1,165.8	1,599.9	172.2	11	774.6	715.3	9.2	262	859.0	1,022.4	-2.2
惡性腫瘤	8	178.1	161.7	-9.2	1	129.5	96.1	-47.1	3	211.3	178.3	-30.1	50	163.9	190.3	7.3
心臟疾病(高血壓性疾病除外)	2	44.5	31.2	-36.1	1	129.5	166.7	-	1	70.4	57.7	-15.4	23	75.4	101.9	-8.0
慢性肝病及肝硬化	0	0.0	0.0	-100.0	0	0.0	0.0	0.0	1	70.4	51.7	-	34	111.5	110.1	6.5
腦血管疾病	1	22.3	11.5	-32.7	0	0.0	0.0	-100.0	2	140.8	119.9	130.6	17	55.7	73.6	-25.7
事故傷害	1	22.3	19.7	-77.1	0	0.0	0.0	-100.0	0	0.0	0.0	-100.0	23	75.4	70.3	8.0
糖尿病	0	0.0	0.0	0.0	2	259.1	366.7	-	2	140.8	153.9	-	10	32.8	51.6	-27.8
肺炎	0	0.0	0.0	-100.0	0	0.0	0.0	-100.0	2	140.8	153.9	-	6	19.7	29.4	-44.5
慢性下呼吸道疾病	3	66.8	64.5	150.0	0	0.0	0.0	0.0	0	0.0	0.0	0.0	7	23.0	33.7	-34.2
高血壓性疾病	1	22.3	11.5	-84.6	0	0.0	0.0	0.0	0	0.0	0.0	0.0	15	49.2	61.9	22.3
腎炎、腎病症候群及腎病變	0	0.0	0.0	-100.0	1	129.5	200.0	-	0	0.0	0.0	0.0	10	32.8	45.5	232.1

死亡原因	撒奇萊雅族				賽德克族				拉阿魯哇族				卡那卡那富族				其他			
	死亡人數	粗死亡率	標準化死亡率	標準化死亡率年增率	死亡人數	粗死亡率	標準化死亡率	標準化死亡率年增率	死亡人數	粗死亡率	標準化死亡率	標準化死亡率年增率	死亡人數	粗死亡率	標準化死亡率	標準化死亡率年增率	死亡人數	粗死亡率	標準化死亡率	標準化死亡率年增率
單位	人	人/每十萬人口	人/每十萬人口	%	人	人/每十萬人口	人/每十萬人口	%	人	人/每十萬人口	人/每十萬人口	%	人	人/每十萬人口	人/每十萬人口	%	人	人/每十萬人口	人/每十萬人口	%
全死因	9	1,042.9	594.6	15.9	79	832.5	873.1	-1.1	1	312.0	242.1	-89.7	1	354.6	366.7	-70.3	180	1,201.6	925.5	3.5
惡性腫瘤	3	347.6	202.1	-9.2	4	42.1	37.4	-79.4	0	0.0	0.0	0.0	0	0.0	0.0	0.0	34	227.0	163.4	-17.6
心臟疾病(高血壓性疾病除外)	1	115.9	28.6	-9.5	8	84.3	83.7	1.8	0	0.0	0.0	-100.0	0	0.0	0.0	0.0	31	206.9	174.0	91.6
慢性肝病及肝硬化	0	0.0	0.0	0.0	6	63.2	62.5	9.1	0	0.0	0.0	-100.0	0	0.0	0.0	0.0	15	100.1	69.8	11.3
腦血管疾病	0	0.0	0.0	-100.0	7	73.8	82.7	111.5	0	0.0	0.0	0.0	0	0.0	0.0	0.0	21	140.2	122.4	38.5
事故傷害	0	0.0	0.0	0.0	6	63.2	64.2	24.9	0	0.0	0.0	0.0	0	0.0	0.0	0.0	12	80.1	54.6	-3.4
糖尿病	2	231.7	64.9	0.0	5	52.7	57.5	-19.1	1	312.0	242.1	-39.5	0	0.0	0.0	-100.0	6	40.1	34.2	-52.5
肺炎	1	115.9	55.7	-23.0	6	63.2	65.8	55.6	0	0.0	0.0	0.0	0	0.0	0.0	0.0	9	60.1	48.1	7.1
慢性下呼吸道疾病	0	0.0	0.0	0.0	4	42.1	55.5	12.1	0	0.0	0.0	0.0	0	0.0	0.0	0.0	6	40.1	32.0	-10.1
高血壓性疾病	0	0.0	0.0	0.0	4	42.1	43.9	-38.3	0	0.0	0.0	0.0	0	0.0	0.0	0.0	10	66.8	53.7	58.4
腎炎、腎病症候群及腎病變	0	0.0	0.0	-100.0	1	10.5	8.7	-	0	0.0	0.0	0.0	0	0.0	0.0	0.0	3	20.0	12.8	20.8

6、依城鄉別來看，原住民族以平地原鄉「惡性腫瘤」標準化死亡率每十萬人口190.2人最高

105年原住民族十大死因中，若依都會區、平地原鄉及山地原鄉三區觀察，山地原鄉除「惡性腫瘤」標準化死亡率略低於平地原鄉，「肺炎」標準化死亡率與平地原鄉相同，其餘均高於平地原鄉；與都會區相比，山地原鄉十大死因標準化死亡率皆高於都會區。此三區中差異最大者為「慢性肝病及肝硬化」，山地原鄉為都會區的3.0倍，為平地原鄉的1.8倍；其次為「腎炎、腎病症候群及腎病變」，山地原鄉為都會區的2.7倍，為平地原鄉1.1倍；「高血壓性疾病」山地原鄉為都會區的2.5倍，為平地原鄉1.1倍。（詳表2-8及圖2-7）

表 2-8 105 年原住民族主要死因標準化死亡率—按城鄉別分

主要死亡原因 (ICD-10 分類)	合計	都會區 (A)	平地原鄉 (B)	山地原鄉 (C)	倍數	
					C/B	C/A
所有死亡原因	778.8	647.5	777.3	951.2	1.2	1.5
惡性腫瘤	174.6	139.5	190.2	183.5	1.0	1.3
心臟疾病(高血壓性疾病除外)	91.2	88.5	82.9	106.2	1.3	1.2
慢性肝病及肝硬化	60.0	34.3	58.1	102.6	1.8	3.0
腦血管疾病	58.8	66.7	55.8	68.4	1.2	1.0
事故傷害	53.3	33.4	66.5	68.6	1.0	2.1
糖尿病	40.7	46.4	30.9	52.0	1.7	1.1
肺炎	41.6	40.7	44.3	44.3	1.0	1.1
慢性下呼吸道疾病	34.7	30.9	28.2	46.6	1.7	1.5
高血壓性疾病	31.2	14.7	35.0	36.9	1.1	2.5
腎炎、腎病症候群及腎病變	17.5	8.2	19.9	21.9	1.1	2.7

單位：人/每十萬人口、比例

圖 2-7 105 年原住民族主要死因標準化死亡率—按城鄉別分

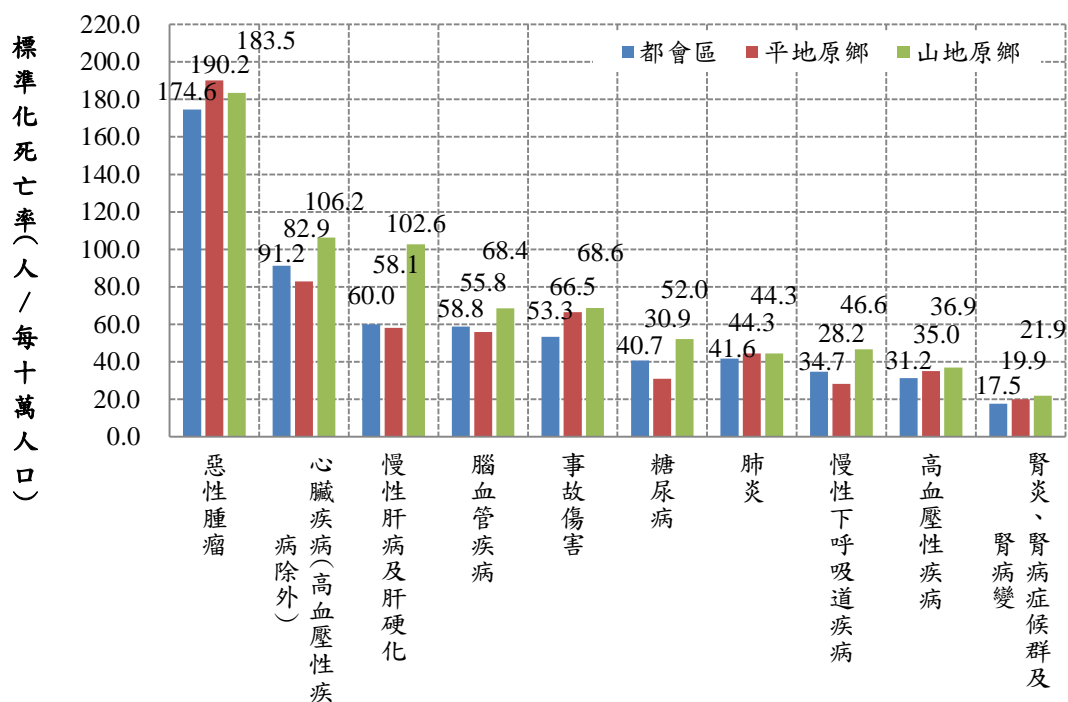

7、全體原住民族死亡人數以東部區域1,972人最高，標準化死亡率則以中部區域每十萬人口854.4人最高。

依區域別觀察，105年死亡人數以東部區域1,972人最多，其次為北部區域929人，第三為南部區域826人；若排除人口結構因素，以標準化死亡率觀察，則依序為中部區域每十萬人口854.4人，東部區域839.2人，南部區域745.6人，北部區域722.1人。

若以性別觀察，各地區男性死亡人數約較女性多1.2至2.0倍之間。而標準化死亡率中，男性則以中部區域每十萬人口1,184.0人最高，其次為東部區域1,085.8人，再次為北部區域980.9人；女性標準死亡率，以中部區域每十萬人口619.2人居首，其次為東部區域602.5人，再者為南部區域572.6人。（詳表2-9）

表 2-9 105 年原住民族死亡人數、粗死亡率及標準化死亡率—按區域分

單位:人、人/每十萬人口

區域別	全體			男性			女性		
	死亡人數	粗死亡率	標準化死亡率	死亡人數	粗死亡率	標準化死亡率	死亡人數	粗死亡率	標準化死亡率
合計	4,269	776.0	778.8	2,447	914.4	1,027.7	1,822	644.8	578.9
北部區域	929	487.6	722.1	544	603.9	980.9	385	383.3	544.7
中部區域	539	669.5	854.4	320	834.8	1,184.0	219	519.2	619.2
南部區域	826	774.5	745.6	453	883.4	973.5	373	673.6	572.6
東部區域	1,972	1,151.3	839.2	1,128	1,292.2	1,085.8	844	1,004.9	602.5
福建省	3	254.8	182.0	2	330.0	218.5	1	175.0	137.9

8、全死因之標準化死亡率年增率為0.7%

105年原住民族主要十大死因標準化死亡率，相較與104年，年增率呈減勢者有「慢性下呼吸道疾病」（-8.6%）及「高血壓性疾病」（-17.2%），其餘八項則呈現增勢，包括「惡性腫瘤」（4.3%）、「心臟疾病」（1.3%）、「慢性肝病及肝硬化」（3.9%）、「腦血管疾病」（2.0%）、「事故傷害」（0.9%）、「糖尿病」（6.6%）、「肺炎」（0.9%）及「腎炎、腎病症候群及腎病變」（8.7%）。

依區域別觀察，北部區域以「肺炎」增幅達31.8%為最高，其次為慢性肝病及肝硬化」增幅為15.3%，呈現減幅以「腎炎、腎病症候群及腎病變」減幅最多（59.5%），其次為「高血壓性疾病」（58.1%）；中部區域增幅最高為「慢性肝病及肝硬化」（79.8%），其次為「糖尿病」為64.9%，減幅最多為「腎炎、腎病症候群及腎病變」38.3%，其次「高血壓性疾病」34.2%；南部區域「事故傷害」增幅達24.1%為最高，其次為「糖尿病」達22.8%，呈現減幅的死因別以「慢性肝病及肝硬化」減幅為25.5%為最多；東部區域以「腎炎、腎病症候群及腎病變」呈現增幅100.5%為最高，其次為「腦血管疾病」增幅達18.9%居次，呈現減幅以「糖尿病」減幅達12.9%為最多，其次為「慢性下呼吸道疾病」12.5%。（詳表2-10）

表 2-10 105 年原住民族主要十大死因標準化死亡率年增率—按區域分

單位：%

主要死亡原因 (ICD-10 分類)	標準化死亡率年增率 (與 104 年比較)				
	合計	北部區域	中部區域	南部區域	東部區域
全死因	0.7	-10.7	-1.8	-0.8	7.0
惡性腫瘤	4.3	-2.0	-13.7	-1.3	11.3
心臟疾病(高血壓性疾病除外)	1.3	3.9	-29.1	16.2	3.3
慢性肝病及肝硬化	3.9	15.3	79.8	-25.5	2.6
腦血管疾病	2.0	-17.4	7.8	7.7	18.9
事故傷害	0.9	-18.0	11.9	24.1	8.2
糖尿病	6.6	-16.9	64.9	22.8	-12.9
肺炎	0.9	31.8	-18.0	-2.4	-3.6
慢性下呼吸道疾病	-8.6	10.6	-31.2	-2.2	-12.5
高血壓性疾病	-17.2	-58.1	-34.2	-12.6	1.0
腎炎、腎病症候群及腎病變	8.7	-59.5	-38.3	-11.7	100.5

標準化死亡率年增率：該死因 (105年標準化死亡率-104年標準化死亡率) /該死因104年標準化死亡率×100%

## (二)、主要癌症死因分析

### 1、「氣管、支氣管和肺癌」及「肝和肝內膽管癌」續居原住民族主要癌症死因前二位

105年原住民族因癌症死亡人數為979人，占所有死因死亡人數的22.9%。十大主要癌症死因為（依粗死亡率排序）：（1）「氣管、支氣管和肺癌」、（2）「肝和肝內膽管癌」、（3）「結腸、直腸和肛門癌」、（4）「女性乳癌」、（5）「口腔癌」、（6）「胃癌」、（7）「食道癌」、（8）「胰臟癌」、（9）「前列腺(攝護腺)癌」、（10）「鼻咽癌」。（詳見表2-11）

**表 2-11 105 年原住民族十大主要癌症死亡原因**

序位	主要癌症死亡原因 (ICD-10 分類)	死亡人數	粗死亡率	標準化死亡率	死亡百分比	
		單位	人	人/每十萬人口	人/每十萬人口	%
	所有癌症死亡原因		979	178.0	174.6	100.0
1	氣管、支氣管和肺癌		186	33.8	34.8	19.0
2	肝和肝內膽管癌		168	30.5	29.5	17.2
3	結腸、直腸和肛門癌		91	16.5	15.9	9.3
4	女性乳癌		43	15.2	12.8	4.4
5	口腔癌		82	14.9	13.7	8.4
6	胃癌		76	13.8	13.9	7.8
7	食道癌		49	8.9	8.4	5.0
8	胰臟癌		38	6.9	6.7	3.9
9	前列腺(攝護腺)癌		18	6.7	8.6	1.8
10	鼻咽癌		30	5.5	4.9	3.1

註：死因順序主要依據粗死亡率排序，如粗死亡率相同，則依標準化死亡率和死亡人數高低決定其前後順序，如死亡人數、標準化死亡率和粗死亡率均相同，則死亡順序亦相同。

男性原住民及女性原住民十大主要癌症死因分別呈現於表2-12及表2-13中，男性和女性前兩大癌症死因均為「氣管、支氣管和肺癌」及「肝和肝內膽管癌」。

**表 2-12 105 年男性原住民十大主要癌症死亡原因**

序位	主要癌症死亡原因 (ICD-10 分類)	死亡人數	粗死亡率	標準化死亡率	死亡百分比
		單位 人	人/每十萬人口	人/每十萬人口	%
	所有男性癌症死亡原因	537	200.7	225.6	100.0
1	氣管、支氣管和肺癌	103	38.5	47.5	19.2
2	肝和肝內膽管癌	97	36.2	38.8	18.1
3	口腔癌	55	20.6	20.5	10.2
4	結腸、直腸和肛門癌	48	17.9	19.2	8.9
5	胃癌	46	17.2	20.8	8.6
6	食道癌	36	13.5	14.2	6.7
7	鼻咽癌	25	9.3	9.1	4.7
8	前列腺(攝護腺)癌	18	6.7	8.6	3.4
9	白血病	17	6.4	7.4	3.2
10	胰臟癌	14	5.2	6.1	2.6

註：死因順序主要依據粗死亡率排序，如粗死亡率相同，則依標準化死亡率和死亡人數高低決定其前後順序，如死亡人數、標準化死亡率和粗死亡率均相同，則死亡順序亦相同。

**表 2-13 105 年女性原住民十大主要癌症死亡原因**

序位	主要癌症死亡原因 (ICD-10 分類)	死亡人數	粗死亡率	標準化死亡率	死亡百分比
		單位 人	人/每十萬人口	人/每十萬人口	%
	所有女性癌症死亡原因	442	156.4	137.2	100.0
1	氣管、支氣管和肺癌	83	29.4	26.4	18.8
2	肝和肝內膽管癌	71	25.1	22.0	16.1
3	結腸、直腸和肛門癌	43	15.2	13.0	9.7
4	女性乳癌	43	15.2	12.8	9.7
5	胃癌	30	10.6	9.4	6.8
6	口腔癌	27	9.6	8.1	6.1
7	胰臟癌	24	8.5	7.3	5.4
8	非何杰金氏淋巴瘤	14	5.0	4.6	3.2
9	食道癌	13	4.6	3.9	2.9
10	子宮頸及部位未明示子宮癌	11	3.9	3.3	2.5

註：死因順序主要依據粗死亡率排序，如粗死亡率相同，則依標準化死亡率和死亡人數高低決定其前後順序，如死亡人數、標準化死亡率和粗死亡率均相同，則死亡順序亦相同。

依性別比較，「鼻咽癌」男性粗死亡率每十萬人口9.3人高於女性每十萬人1.8人，為5.3倍；「食道癌」男性粗死亡率每十萬人口13.5人為女性每十萬人口4.6人的2.9倍次之；「口腔癌」男性每十萬人口20.6人高於女性每十萬人口9.6人，相差2.1倍再次之。（詳圖2-8）

圖 2-8 105 年原住民族主要癌症粗死亡率

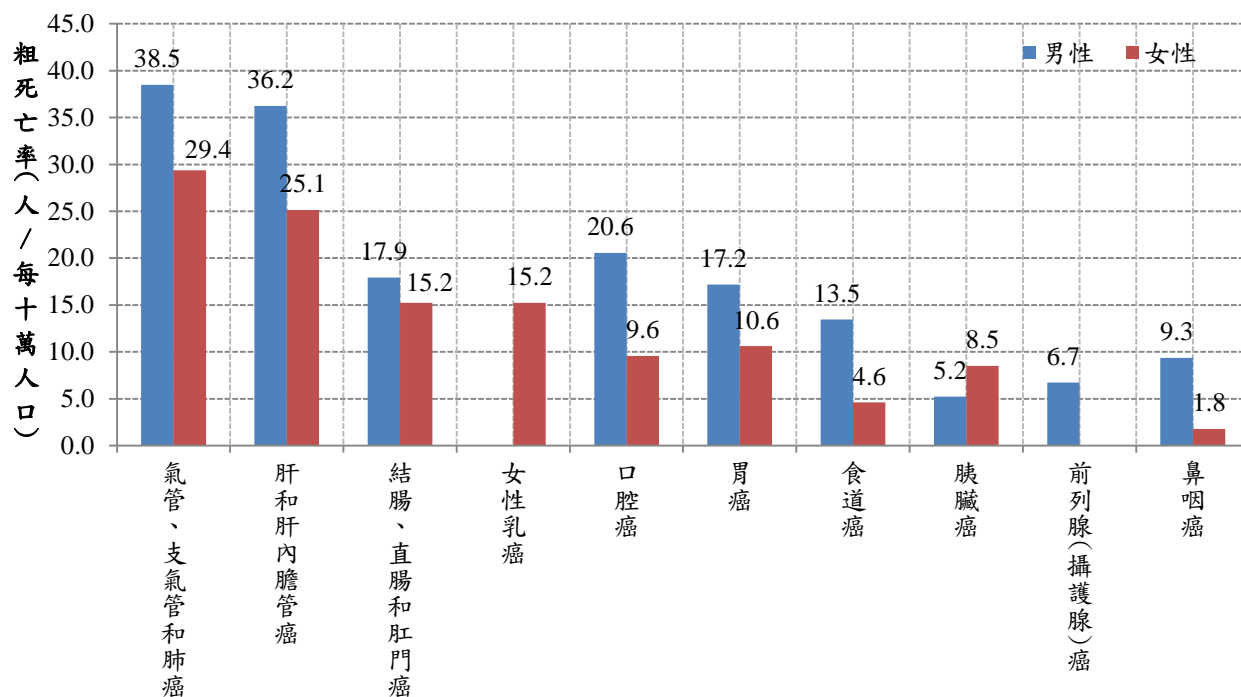



## 2、105年原住民族癌症標準化死亡率及占有率變動

105年原住民族主要癌症標準化死亡率，相較於104年之情況下，「胰臟癌」、「食道癌」、「氣管、支氣管和肺癌」、「女性乳癌」及「結腸、直腸和肛門癌」等5項，呈現標準化死亡率及死亡占率皆增加之趨勢，顯示此類疾病之影響程度呈嚴重化(A區)；而「口腔癌」、「鼻咽癌」及「前列腺(攝護腺)癌」之標準化死亡率及死亡佔率皆呈現減勢，即其影響程度呈現萎縮之狀況(C區)。(詳圖2-9)

圖 2-9 原住民族主要癌症標準化死亡率與死亡人數占率變動—比較 104 年及 105 年

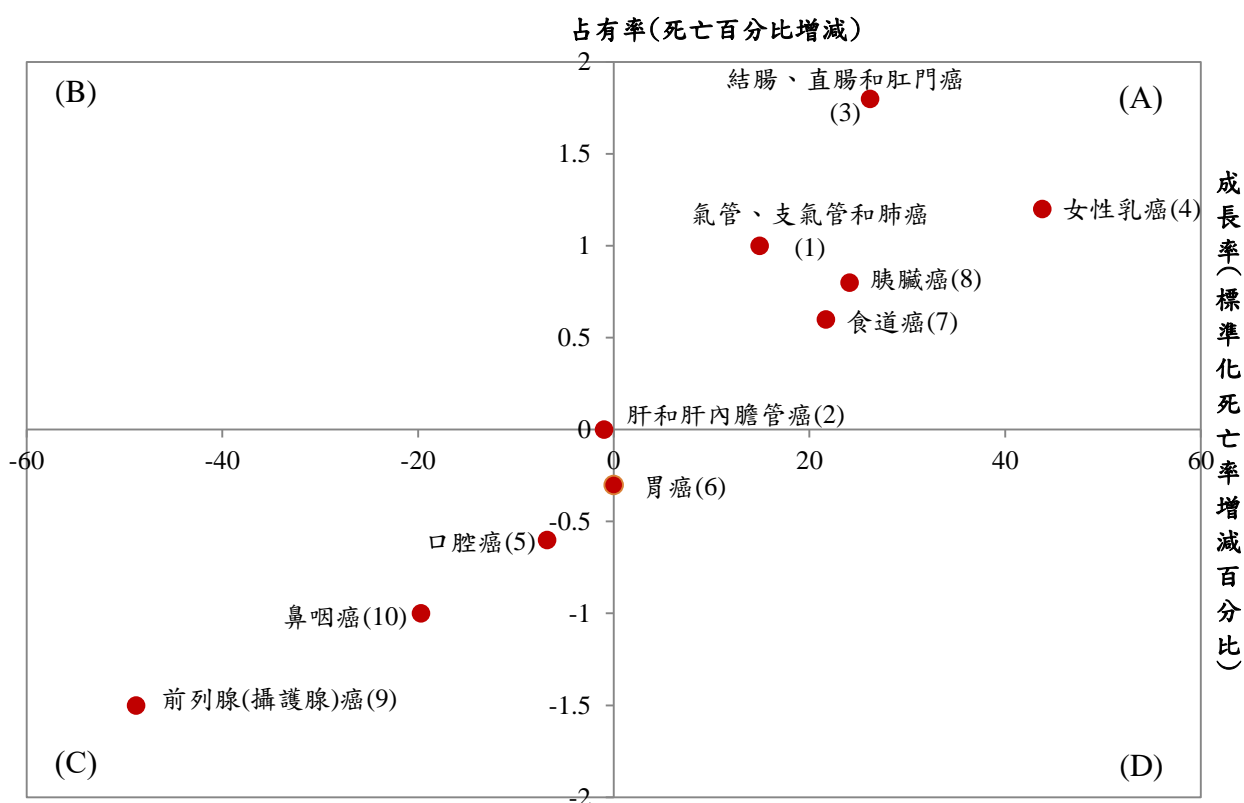

註：1.死亡人數占有率變動：該死因死亡百分比增減數  
2.各死因後括號()內數字係死因序位排名。

## 3、105年原住民族整體癌症死亡年齡中位數較104年減少1歲，男性增加1歲，女性減少1歲。

105年原住民族罹患癌症者死亡年齡中位數為62歲，較104年減少1歲，其中男性增加1歲，女性則減少了1歲；整體來看癌症死亡年齡中位數最高為「前列腺(攝護腺)癌」，男性癌症死亡年齡中位數最高為「前列腺(攝護腺)癌」，最低為「口腔癌」、「食道癌」及「肝及肝內膽管癌」，女性癌症死亡年齡中位數最高為「胃癌」，最低為「鼻咽癌」。(詳表2-14)

表 2-14 原住民族癌症死亡年齡中位數比較

單位:歲

主要癌症死亡原因 (ICD-10 分類)	105 年 (A)			104 年 (B)			增減歲數 (A-B)		
	全體	男性	女性	全體	男性	女性	全體	男性	女性
所有癌症死亡原因	62.0	61.0	65.0	63.0	60.0	66.0	-1.0	1.0	-1.0
氣管、支氣管和肺癌	68.0	67.0	68.0	66.0	62.0	67.0	2.0	5.0	1.0
肝和肝內膽管癌	62.0	57.0	65.0	66.0	60.0	71.0	-4.0	-3.0	-6.0
結腸、直腸和肛門癌	60.0	57.5	62.0	66.0	67.0	65.0	-6.0	-9.5	-3.0
女性乳癌	54.0	-	54.0	60.0	-	60.0	-6.0	-	-6.0
口腔癌	57.5	57.0	65.0	60.0	56.0	66.0	-2.5	1.0	-1.0
胃癌	66.0	64.0	73.0	64.0	63.0	68.0	2.0	1.0	5.0
食道癌	59.0	57.0	60.0	58.0	56.5	66.5	1.0	0.5	-6.5
胰臟癌	61.0	58.0	61.5	65.5	63.5	71.0	-4.5	-5.5	-9.5
前列腺(攝護腺)癌	70.5	70.5	-	74.5	74.5	-	-4.0	-4.0	-
鼻咽癌	58.0	58.0	53.0	53.0	52.5	53.0	5.0	5.5	0.0

#### 4、原住民族癌症標準化死亡率男性增幅較女性大

105年原住民族癌症標準化死亡率為每十萬人口174.6人，較104年增加7.1人或4.3%，其中男性增加6.6%，女性增加1.5%。與104年相比原住民族主要癌症的標準化死亡率變動，僅有「肝及肝內膽管癌」、「口腔癌」、「前列腺（攝護腺）癌」及「鼻咽癌」的標準化死亡率下降，其餘皆上升，上升幅度最高為「女性乳癌」之43.4%，其次為「結腸、直腸和肛門癌」25.7%。

若以性別分，與104年比較，男性「氣管、支氣管和肺癌」增幅最大為51.9%，其次為「結腸、直腸和肛門癌」次之為29.0%，降幅最大為「前列腺（攝護腺）癌」48.6%。而女性較104年以「胰臟癌」增幅58.9%及「食道癌」增幅54.5%為最大，降幅最大為「鼻咽癌」60.9%。（詳表2-15）

表2-15 原住民族癌症標準化死亡率比較

單位：人／每十萬人口、%

主要癌症死亡原因 (ICD-10 分類)	105 年 (A)			104 年 (B)			增減百分比 (A-B)/B*100%		
	全體	男性	女性	全體	男性	女性	全體	男性	女性
所有癌症死亡原因	174.6	225.6	137.2	167.5	211.6	135.1	4.3	6.6	1.5
氣管、支氣管和肺癌	34.8	47.5	26.4	30.3	31.3	29.6	14.8	51.9	-10.9
肝和肝內膽管癌	29.5	38.8	22.0	29.8	38.7	23.0	-1.2	0.2	-4.0
結腸、直腸和肛門癌	15.9	19.2	13.0	12.6	14.9	11.2	25.7	29.0	15.5
女性乳癌	12.8	-	12.8	8.9	-	8.9	43.4	-	43.4
口腔癌	13.7	20.5	8.1	14.7	21.1	9.1	-6.6	-2.5	-11.7
胃癌	13.9	20.8	9.4	13.9	20.8	9.4	0.0	0.0	-0.3
食道癌	8.4	14.2	3.9	6.9	12.4	2.5	21.4	14.3	54.5
胰臟癌	6.7	6.1	7.3	5.4	6.7	4.6	23.9	-8.4	58.9
前列腺(攝護腺)癌	8.6	8.6	-	16.8	16.8	-	-48.6	-48.6	-
鼻咽癌	4.9	9.1	1.6	6.1	8.3	4.0	-19.6	9.2	-60.9

### (三)、年度趨勢比較

1、原住民族全死因標準化死亡率自97年起持續下降至102年，103年則上升，104年則又下降，105年則微升

105年原住民族全死因標準化死亡率為每十萬人口778.8人，較104年增加每十萬人口約5.1人（0.7%），較97年減少每十萬人口98.1人（11.2%）。（詳圖2-10）

根據內政部統計，105年原住民族零歲平均餘命，全體為71.9歲、男性為67.5歲、女性為76.4歲，與104年相比，整體零歲平均餘命增加0.3歲、男性較104年增加0.2歲、女性較104年增加0.4歲（詳圖2-10）。而全國105年人口零歲平均餘命，全體為80.0歲、男性為76.8歲，女性為83.4歲（圖1-15），相較之下，全體原住民族較全國少8.1歲、男性原住民少9.3歲、女性少7.0歲。

圖2-10 原住民族零歲平均餘命、全死因粗死亡率及標準化死亡率

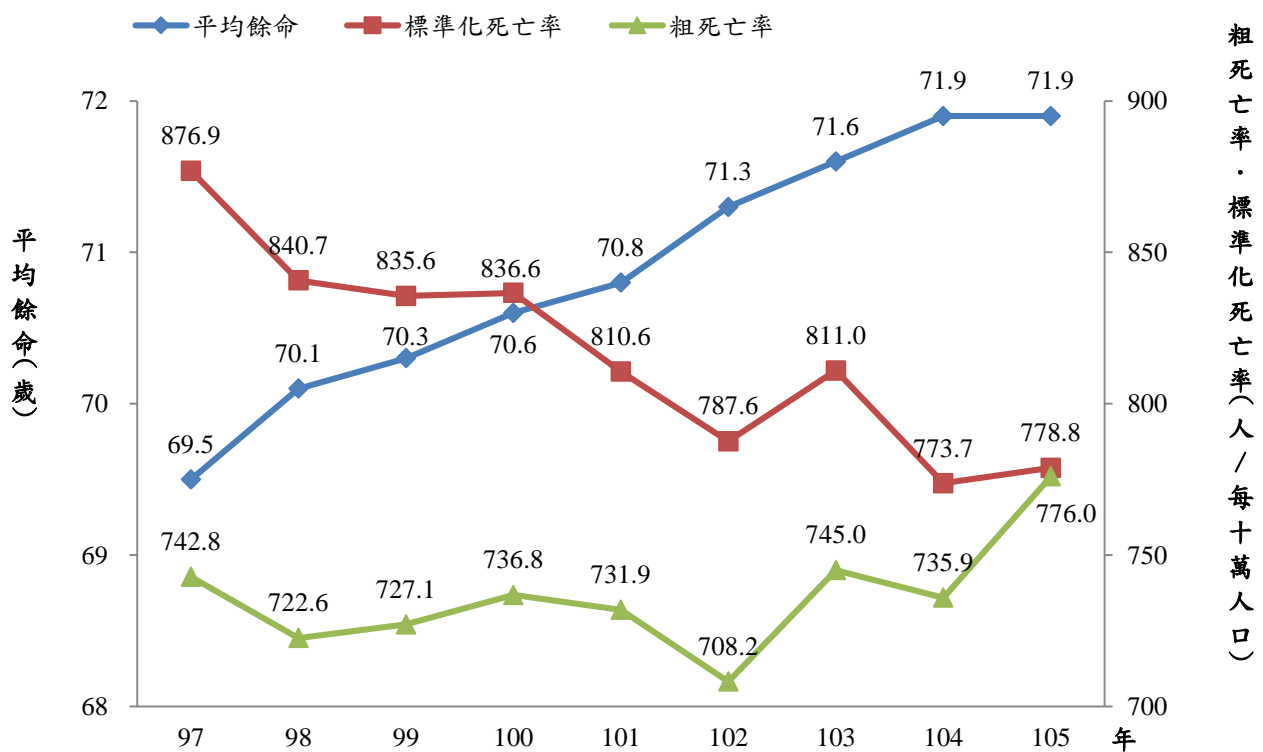

2、105年原住民族65歲以上死亡數占全體死亡數之46.3%

105年我國原住民族65歲以上老年人口占總人口比率為7.2%。但隨人口老化，死亡人數老年人口占率逐年增加，97年死亡人口中65歲以上者占42.5%，至105年時增至為46.3%。

再從各年齡層佔所有死亡人數比率觀察，0-14歲者占1.7%、15-44歲者占14.1%、45-64歲者占37.6%、65-79歲者占26.3%、80歲以上者占20.0%。如與97年相較；其中80歲以上高齡死亡人數占率增加5.2個百分點最為顯著。（詳圖2-11）

105年全國死亡人口中65歲以上者占70.9%；自97至105年，80歲以上高齡死亡人數由34.0%增加至42.6%，增加8.6個百分點；原住民族死亡年齡結構仍較全國年輕。

圖 2-11 原住民族死亡年齡結構比

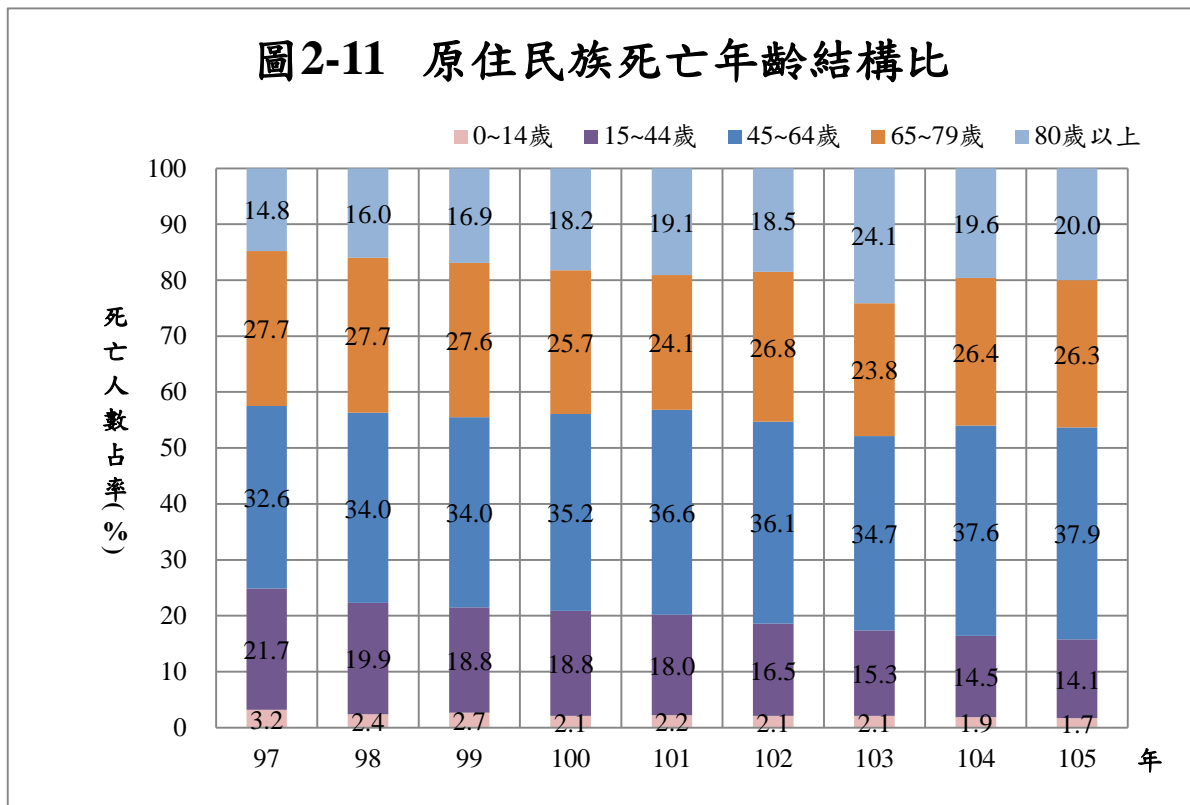

3、原住民族死亡年齡中位數為63歲，較97年增長4歲。

105年原住民族死亡者平均年齡為62.2歲，較104年增加0.5歲，較97年增加4.3歲；105年死亡年齡中位數為63歲，較104年增加1歲，較97年增加4歲。（詳表2-16、表2-17）

105年十大主要死因中有「惡性腫瘤」、「慢性肝病及肝硬化」、及「事故傷害」等3類疾病死因死亡年齡中位數低於所有死亡原因中位數63歲，特別是「慢性肝病及肝硬化」及「事故傷害」2類疾病死因偏年輕，餘7類疾病死因死亡年齡中位數則高於所有死亡原因中位數63歲。

表 2-16 原住民族十大死因平均死亡年齡比較

單位：歲

主要死亡原因	97年	98年	99年	100年	101年	102年	103年	104年	105年
全死因	57.9	59.2	59.8	59.9	60.3	61.0	61.9	61.7	62.2
惡性腫瘤	61.6	62.0	62.5	62.5	61.4	61.5	63.1	63.3	63.3
心臟疾病(高血壓性疾病除外)	62.8	65.6	66.8	66.5	66.2	66.6	66.0	66.2	66.2
慢性肝病及肝硬化	49.0	48.4	49.5	48.0	49.3	50.2	50.8	49.9	50.3
腦血管疾病	63.5	65.5	64.6	65.4	65.8	65.8	65.9	66.3	67.4
事故傷害	41.4	44.0	44.4	44.3	45.4	45.8	47.0	45.1	47.4
肺炎	67.2	69.7	68.5	69.2	71.6	69.8	70.9	71.2	71.3
糖尿病	61.4	64.7	64.5	65.6	66.6	66.5	67.7	65.6	66.9
高血壓性疾病	66.8	70.6	70.5	69.4	68.9	69.7	71.9	69.9	69.2
慢性下呼吸道疾病	70.5	70.3	73.7	74.9	73.1	71.0	71.7	73.0	75.0
敗血症	59.8	61.5	63.1	62.9	65.0	63.4	65.4	66.9	67.4

表 2-17 原住民族十大死因死亡年齡中位數比較

單位：歲

主要死亡原因	97年	98年	99年	100年	101年	102年	103年	104年	105年
全死因	59	60	61	61	61	62	64	62	63
惡性腫瘤	63	63	62	62	60	61	63	63	62
心臟疾病(高血壓性疾病除外)	65	68	71	70	69	69	69	68	67
慢性肝病及肝硬化	48	46	48	46	48	48	50	49	49
腦血管疾病	65	68	68	67	68	68	68	68	69
事故傷害	41	44	44	44	45	47	48	48	49
肺炎	70	73	73	74	78	73	76	74	77
糖尿病	62	69	66	66	66	68	70	66	67
高血壓性疾病	71	74	74	71	74	72	75	75	72
慢性下呼吸道疾病	74	74	78	79	77	74	76	76	78
敗血症	60	64	69	67	66	66	70	68	70

#### 4、 男性原住民標準化死亡率自97年來下降11.6%

105年原住民族兩性死亡人數、粗死亡率與標準化死亡率，均呈現男高於女之現象，其中粗死亡率之倍數比男性約為女性的1.4倍左右，而標準化死亡率的男女倍數比更高達1.8倍。

105年男性原住民死亡人數為2,447人，粗死亡率為每十萬人口914.4人，標準化死亡率為每十萬人口1,027.7人，較104年減少1.8%，較97年則減少11.6%。（詳圖2-12）

圖 2-12 男性原住民全死因粗死亡率及標準化死亡率

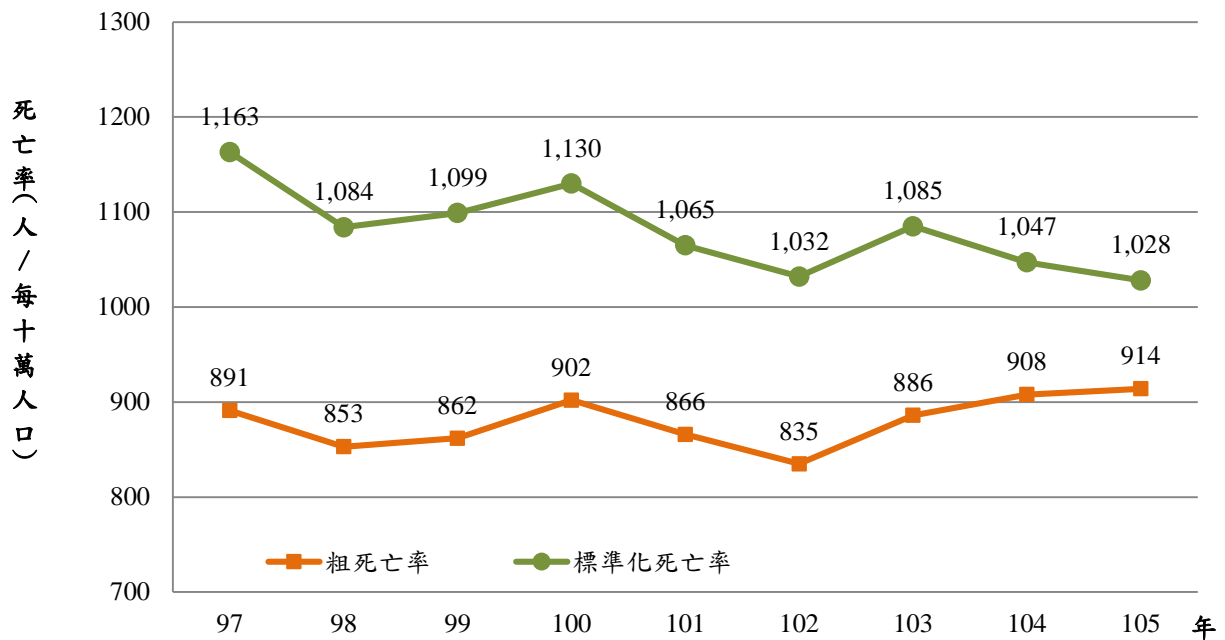

男性原住民105年十大主要死因之死亡人數占率分別為(1)「惡性腫瘤」占21.9%；(2)「心臟疾病(高血壓性疾病除外)」占11.3%；(3)「慢性肝病及肝硬化」占11.1%；(4)「事故傷害」占9.1%；(5)「腦血管疾病」占6.9%；(6)「肺炎」占4.6%；(7)「糖尿病」占4.2%；(8)「慢性下呼吸道疾病」占3.8%；(9)「高血壓性疾病」占3.7%；(10)「敗血症」占2.0%。(詳表2-4)

105年男性原住民十大主要死因標準化死亡率與104年比較，「慢性下呼吸道疾病」之成長率高達27.6%，其次為「慢性肝病及肝硬化」10.2%，而下降率最高者為「敗血症」，幅度達33.9%。整體上而言，「惡性腫瘤」及「慢性肝病及肝硬化」之嚴重程度擴張最多，而「敗血症」則是改善最佳。(詳圖2-13)

圖 2-13 男性原住民主要死因標準化死亡率與死亡人數占率變動—比較 104 年及 105 年

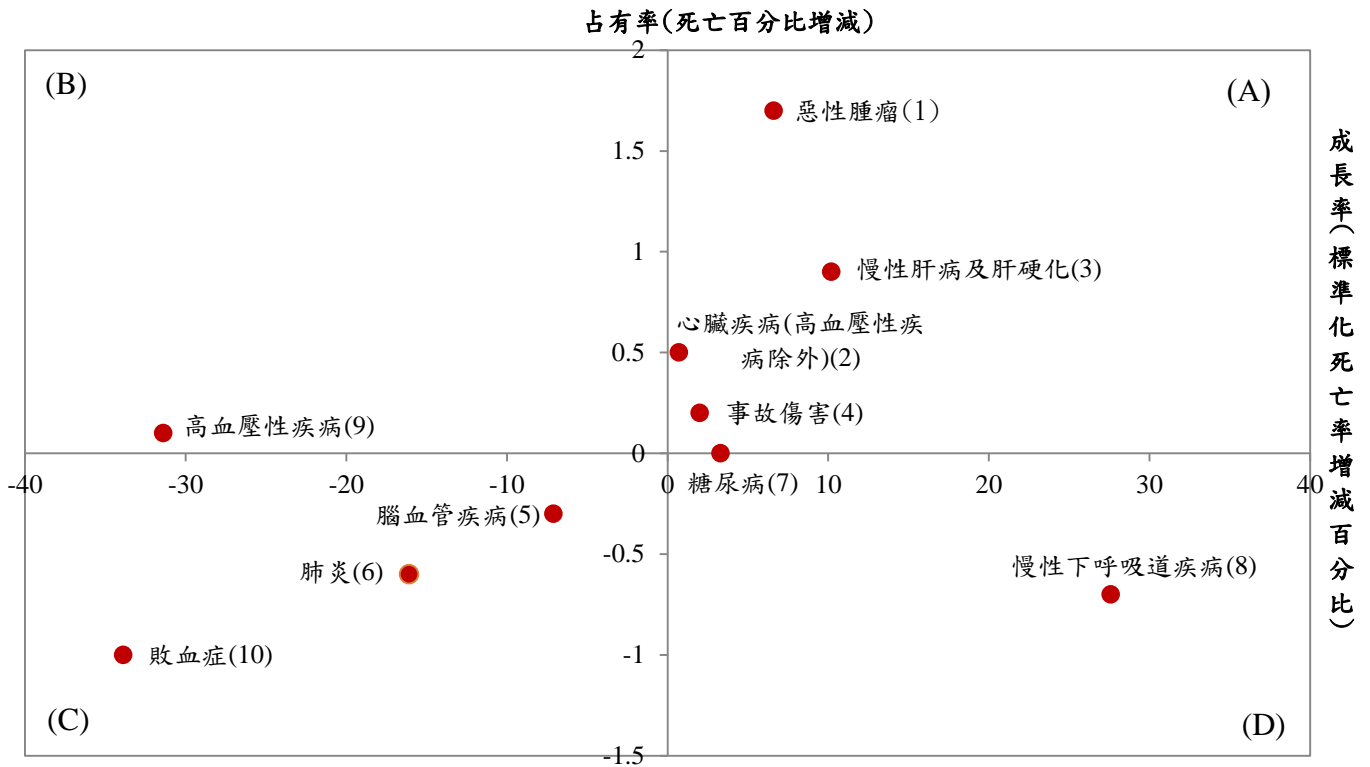

註：1.死亡人數占率變動：該死因死亡百分比增減數  
 2.各死因後括號（ ）內數字係死因序位排名。

### 5、女性原住民標準化死亡率自97年來下降10.4%

105年女性原住民死亡人數為1,822人，粗死亡率為每十萬人口644.8人，標準化死亡率為每十萬人口578.9人，較104年增加3.9%；較97年則減少10.4%。（詳圖2-14）

圖2-14 女性原住民全死因粗死亡率及標準化死亡率

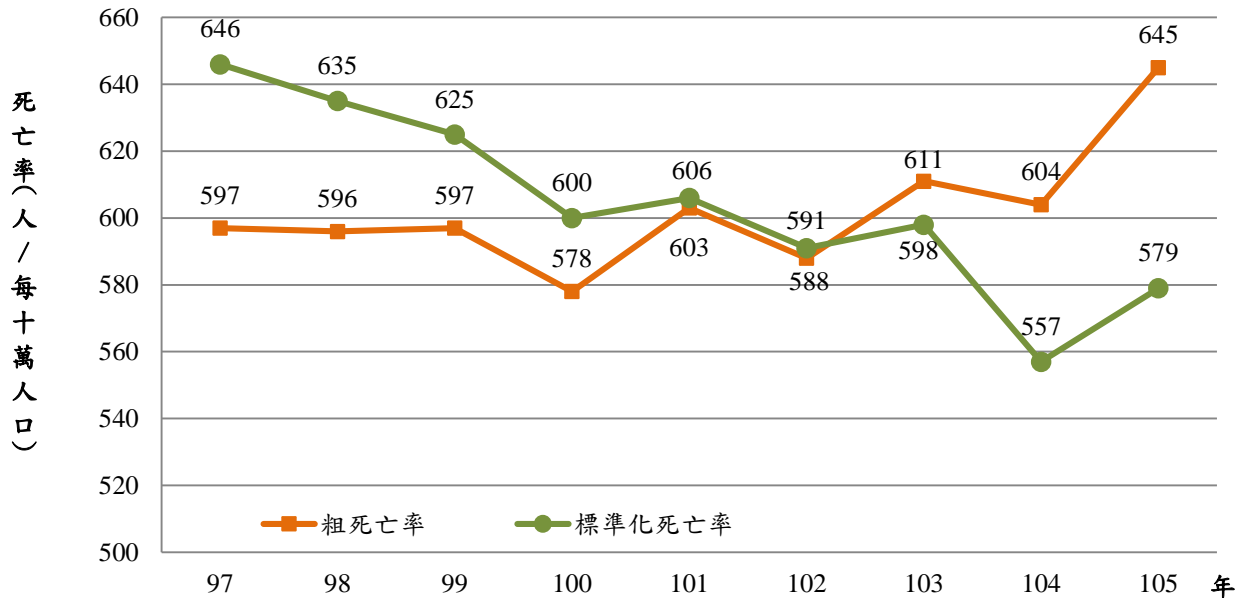

105年女性原住民十大主要死因之死亡人數占率分別為：(1)「惡性腫瘤」占24.3%；(2)「心臟疾病（高血壓性疾病除外）」占11.9%；(3)「腦血管疾病」占8.0%；(4)「糖尿病」占6.5%；(5)「肺炎」占5.6%；(6)「慢性肝病及肝硬化」占5.3%；(7)「事故傷害」占4.6%；(8)「慢性下呼吸道疾病」占4.4%；(9)「高血壓性疾病」占4.2%；(10)「腎炎、腎病症候群及腎病變」占2.7%。（詳表2-5及圖2-15）

105年女性原住民十大死因標準化死亡率與104年相較，「腎炎、腎病症候群及腎病變」之成長率高達29.3%為最高，其次為「肺炎」23.1%，而下降率最高者為「高血壓性疾病」，幅度達28.7%。整體而言，「腦血管疾病」、「糖尿病」及「腎炎、腎病症候群及腎病變」嚴重程度增加，而「高血壓性疾病」及「慢性肝病及肝硬化」則是改善最佳（詳圖2-15）。



圖2-15 女性原住民主要死因標準化死亡率與死亡人數占率變動—比較104年及105年

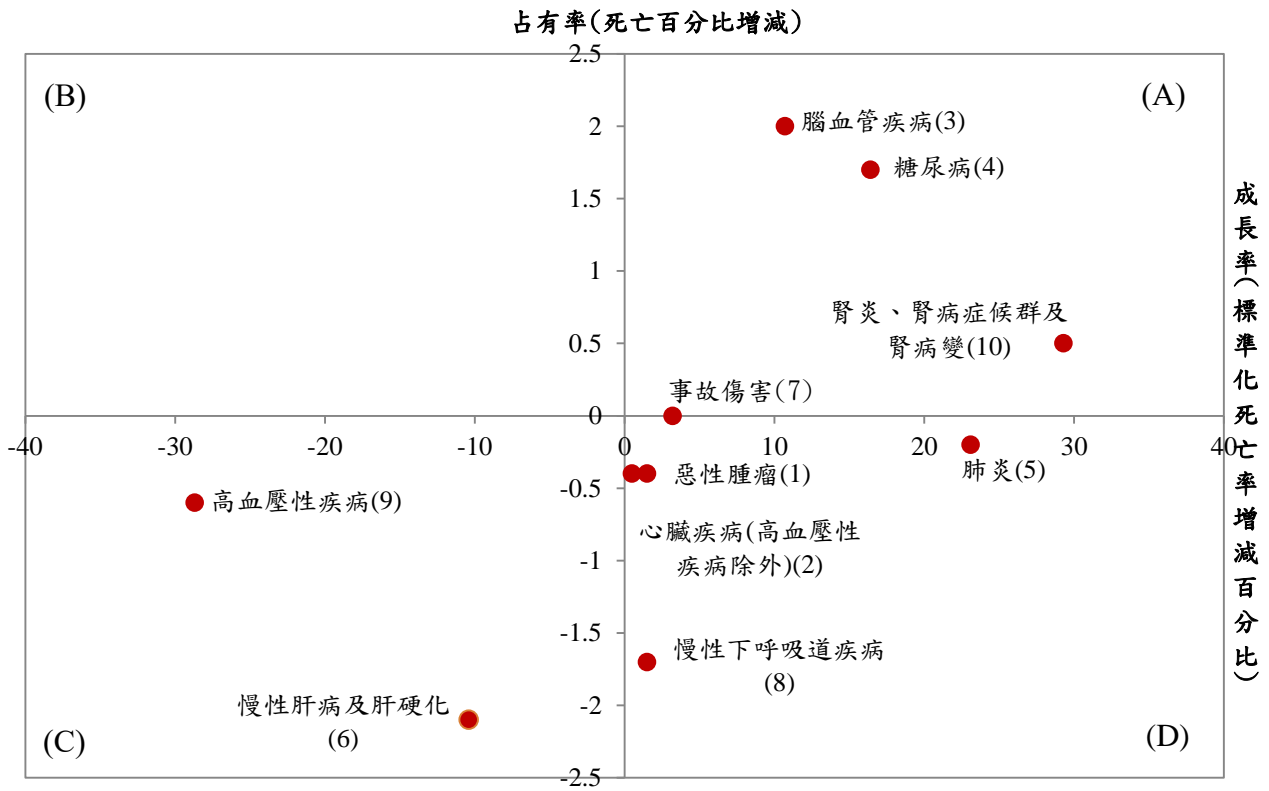

附註：1.死亡人數占有率變動：該死因死亡百分比增減數  
 2.各死因後括號 ( ) 內數字係死因序位排名。

## 6、0歲嬰兒首要死因為源於週產期的特定病況

自97年來，原住民族0歲嬰兒首要之死因皆為「源於週產期的特定病況」，105年0歲嬰兒死亡人數為48人，與104年相同，105年嬰兒之死亡率為每千活產數7.2人，當中「源於週產期的特定病況」之死亡人數為22人，占整體死因45.8%為冠，其死亡率自97年（每千活產數4.6人）至104年下降至每千活產數3.1人，105年又上升至每千活產數3.3人，其次為「先天性畸形變形及染色體異常」，死亡人數為14人占29.2%，死亡率為每千活產數2.1人，嬰兒前兩大主要死因占整體死亡人數的75.0%，排名第三的為「事故傷害」，死亡人數為5人，粗死亡率為每千活產數0.7人，第四位則為「嬰兒猝死症候群」，死亡人數2人，粗死亡率每千活產數0.3人。（詳圖 2-16）

圖 2-16 原住民族 0 歲嬰兒主要死因粗死亡率趨勢圖

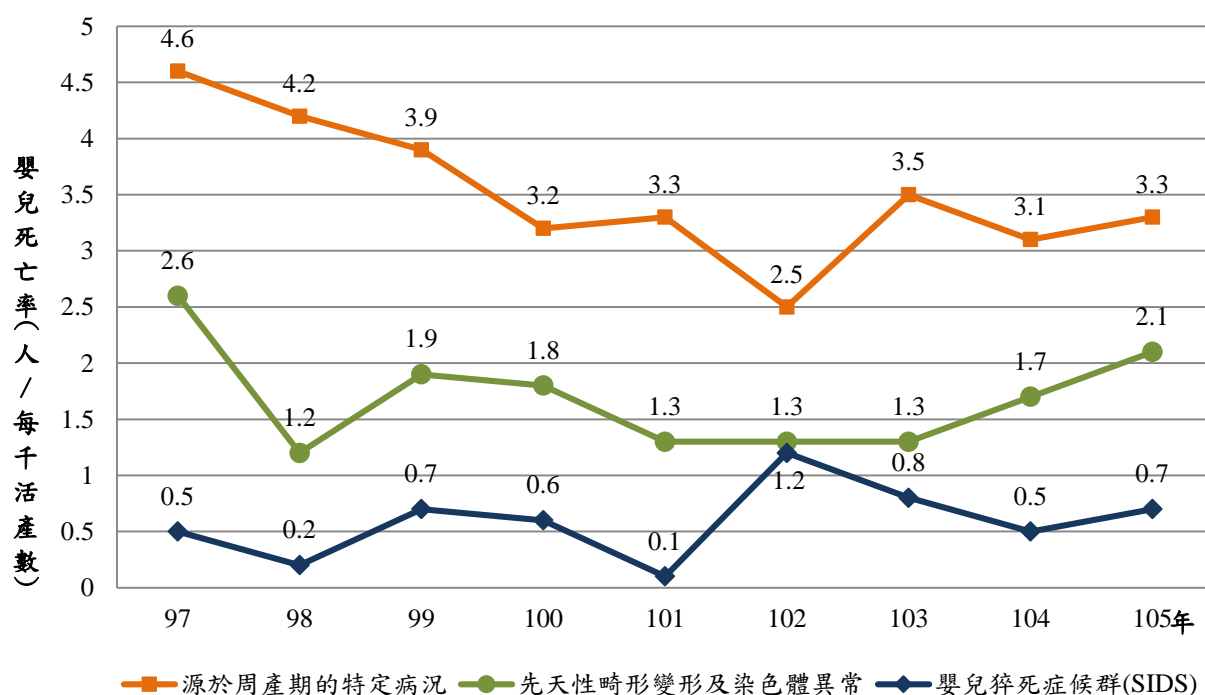

註：此圖三項主要死因死亡率（可能非當年度前三大死因）係採用原住民族委員會所出版之 97 年-102 年人口及健康統計年報數據資料，以延續歷年年報趨勢分析之可比較性。

## 7、幼年人口（1-14歲）首要死因以「事故傷害」居冠

幼年人口（1-14歲）前三大死因為「事故傷害」、「先天性畸形變形及染色體異常」以及「心臟疾病」，97年「事故傷害」死亡人數為23人，占97年整體死因48.0%，105年時，「事故傷害」死亡人數下降至10人，占105年整體死因38.5%，百分比共下降了9.54個百分點；而粗死亡率由97年每十萬人口21人下降至105年每十萬人口10人。（詳圖2-17）

圖 2-17 原住民族幼年人口（1-14歲）主要死因死亡率趨勢圖

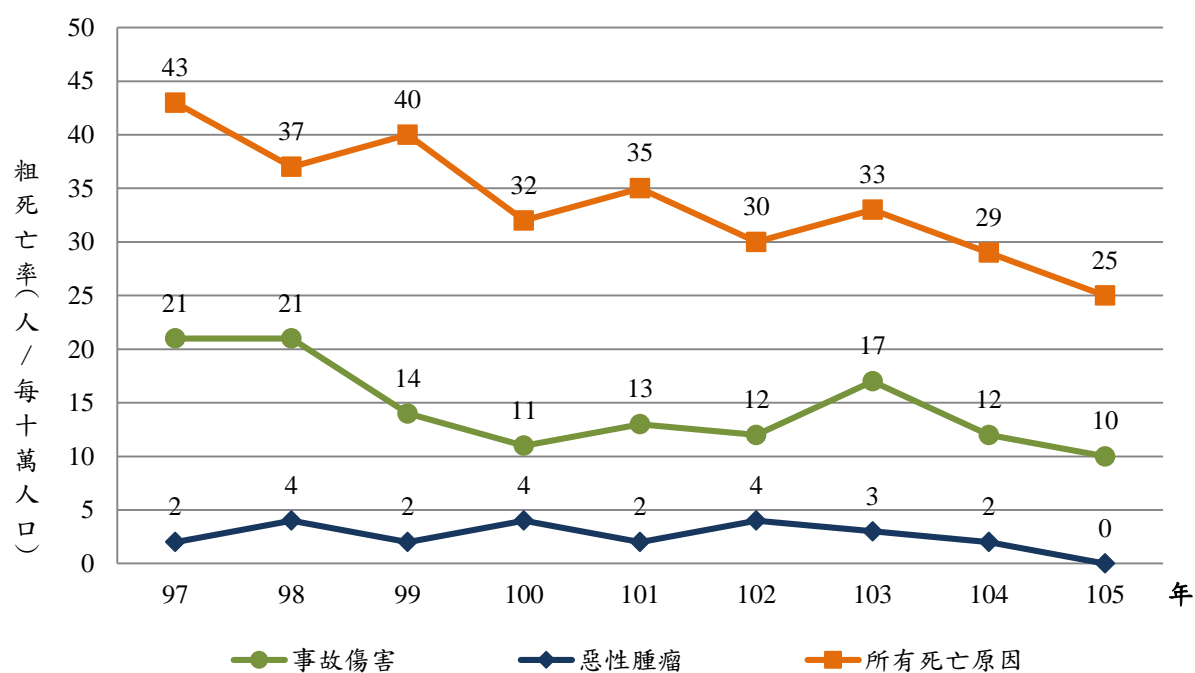

註：此圖死因死亡率取事故傷害及惡性腫瘤，係採用原住民族委員會所出版之97年-102年人口及健康統計年報數據資料，以延續歷年年報趨勢分析之可比較性。

8、青壯年人口死因以「慢性肝病及肝硬化」為首，「事故傷害」居次

105年15-44歲青壯年人口死亡人數600人，粗死亡率為每十萬人口224.1人與104年相較死亡人數多8人，粗死亡率每十萬人口增加1.3人。

前十大主要死因死亡人數占有所有死亡人數的79.8%，依粗死亡率排序分別為：(1)「慢性肝病及肝硬化」119人占19.8%，粗死亡率為每十萬人口44.5人；(2)「事故傷害」113人占18.8%，粗死亡率為每十萬人口42.2人；(3)「惡性腫瘤」85人占14.2%，粗死亡率為每十萬人口31.8人；(4)「心臟疾病」49人占8.2%，粗死亡率為每十萬人口18.3人；(5)「自殺」37人占6.2%，粗死亡率為每十萬人口13.8人；(6)「腦血管疾病」27人占4.5%，粗死亡率為每十萬人口10.1人；(7)「肺炎」16人占2.7%，粗死亡率為每十萬人口6.0人；(8)「糖尿病」14人占2.3%，粗死亡率為每十萬人口5.2人；(9)「高血壓性疾病」10人占1.7%，粗死亡率為每十萬人口3.7人；(10)「肌肉骨骼系統及結締組織之疾病」9人占1.5%，粗死亡率為每十萬人口3.4人。(詳圖2-18)

圖 2-18 原住民族青壯年人口 (15-44 歲) 前五大主要死因粗死亡率趨勢圖

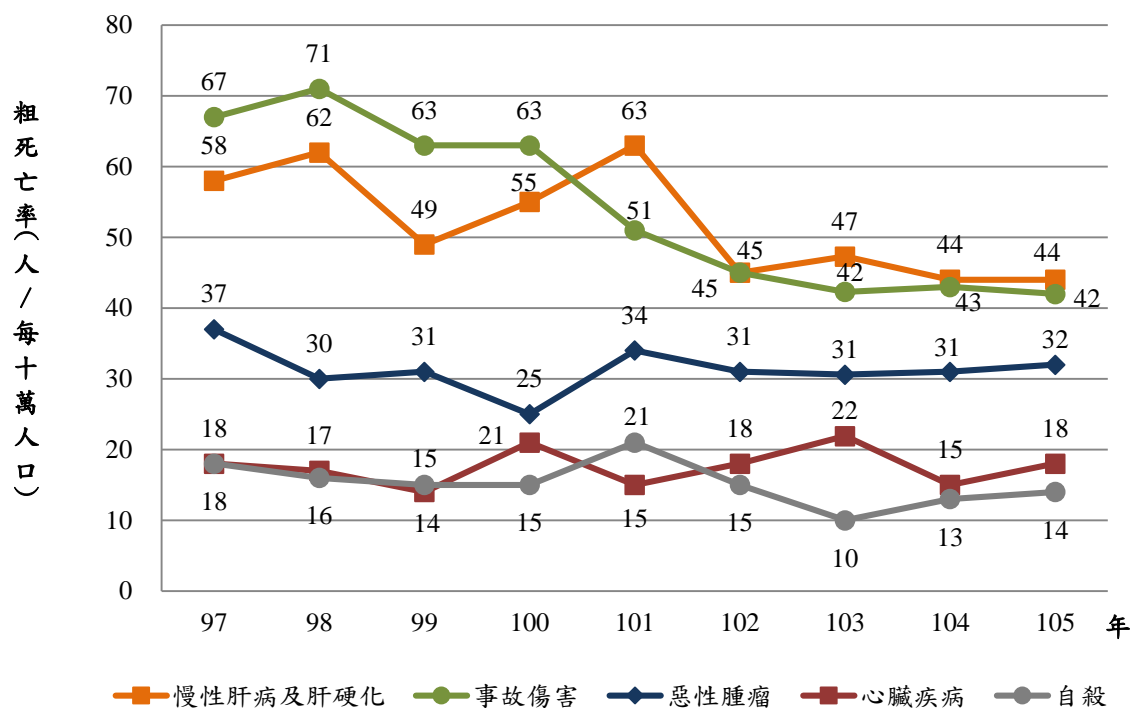

註：圖表為便於閱讀，只取至數值之個位數，故尾數四捨五入關係，總數與細數之間，容或未能完全吻合。

### 9、 中年人口（45-64歲）主要死因「惡性腫瘤」居冠

105年45-64歲中年人口死亡人數1,619人，粗死亡率為每十萬人口1210.7人，與104年相較，死亡人數增加82人，粗死亡率每十萬人口增加33.8人。

前十大主要死因死亡人數占所有死亡人數的81.4%，依粗死亡率排序分別為：（1）「惡性腫瘤」461人占28.5%，粗死亡率為每十萬人口344.7人；（2）「慢性肝病及肝硬化」205人占12.7%，粗死亡率為每十萬人口153.3人；（3）「心臟疾病」169人占10.4%，粗死亡率為每十萬人口126.4人；（4）「事故傷害」121人占7.5%，粗死亡率為每十萬人口90.5人；（5）「腦血管疾病」103人占6.4%，粗死亡率為每十萬人口77.0人；（6）「糖尿病」82人占5.1%，粗死亡率為每十萬人口61.3人；（7）「高血壓性疾病」57人占3.5%，粗死亡率為每十萬人口42.6人；（8）「肺炎」48人占3.0%，粗死亡率為每十萬人口35.9人；（9）「肌肉骨骼系統及結締組織之疾病」37人占2.3%，粗死亡率為每十萬人口27.7人；（10）「腎炎、腎病症候群及腎病變」35人占2.2%，粗死亡率為每十萬人口26.2人。（詳圖2-19）

圖 2-19 原住民族中年人口（45-64歲）前五大主要死因粗死亡率趨勢圖

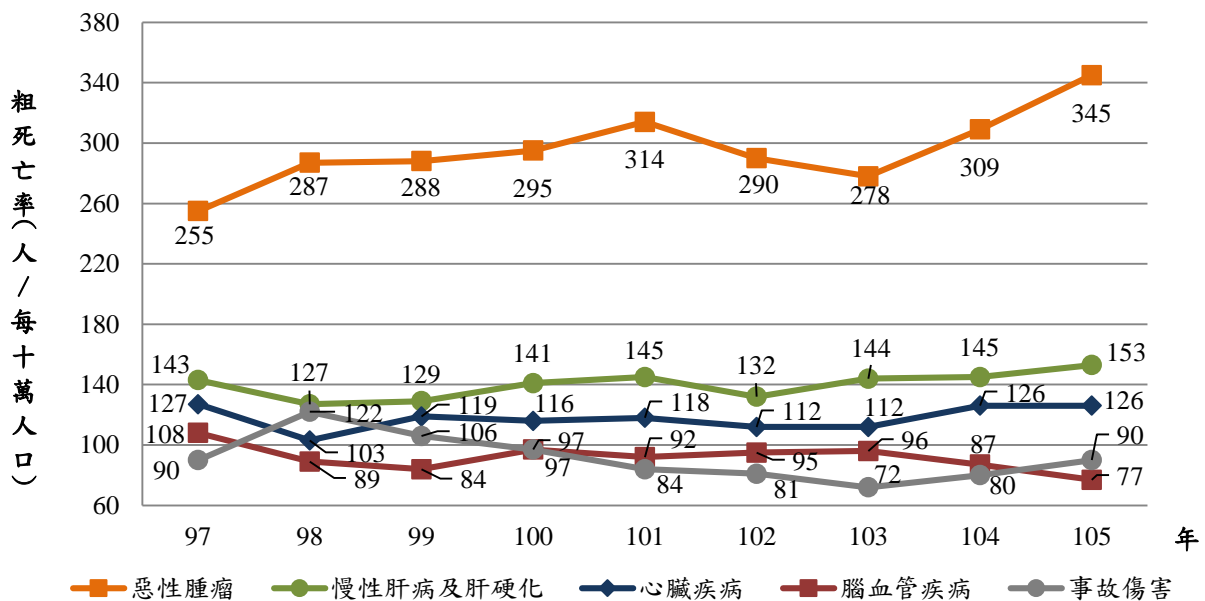

註：圖表為便於閱讀，只取至數值之個位數，故尾數四捨五入關係，總數與細數之間，容或未能完全吻合。

10、「惡性腫瘤」居老年人口主要死因之冠

105年65歲以上老年人口死亡人數1,976，粗死亡率為每十萬人口5,126.3人，與104年相較，死亡人數增加95人，粗死亡率每十萬人口減少7.1人。

前十大主要死因死亡人數占有所有死亡人數的79.1%，依粗死亡率排序分別為：(1)「惡性腫瘤」433人占21.9%，粗死亡率為每十萬人口1,123.3人；(2)「心臟疾病」273人占13.8%，粗死亡率為每十萬人口708.2人；(3)「腦血管疾病」184人占9.3%，粗死亡率為每十萬人口477.3人；(4)「肺炎」148人占7.5%，粗死亡率為每十萬人口384.0人；(5)「慢性下呼吸道疾病」139人占7.0%，粗死亡率為每十萬人口360.6人；(6)「糖尿病」124人占6.3%，粗死亡率為每十萬人口321.7人；(7)「高血壓性疾病」99人占5.0%，粗死亡率為每十萬人口256.8人；(8)「事故傷害」58人占2.9%，粗死亡率為每十萬人口150.5人；(9)「腎炎、腎病症候群及腎病變」54人占2.7%，粗死亡率為每十萬人口140.1人；(10)「敗血症」51人占2.6%，粗死亡率為每十萬人口132.3人。(詳圖2-20)

圖 2-20 原住民族老年人口（65 歲以上）前五大主要死因粗死亡率趨勢圖

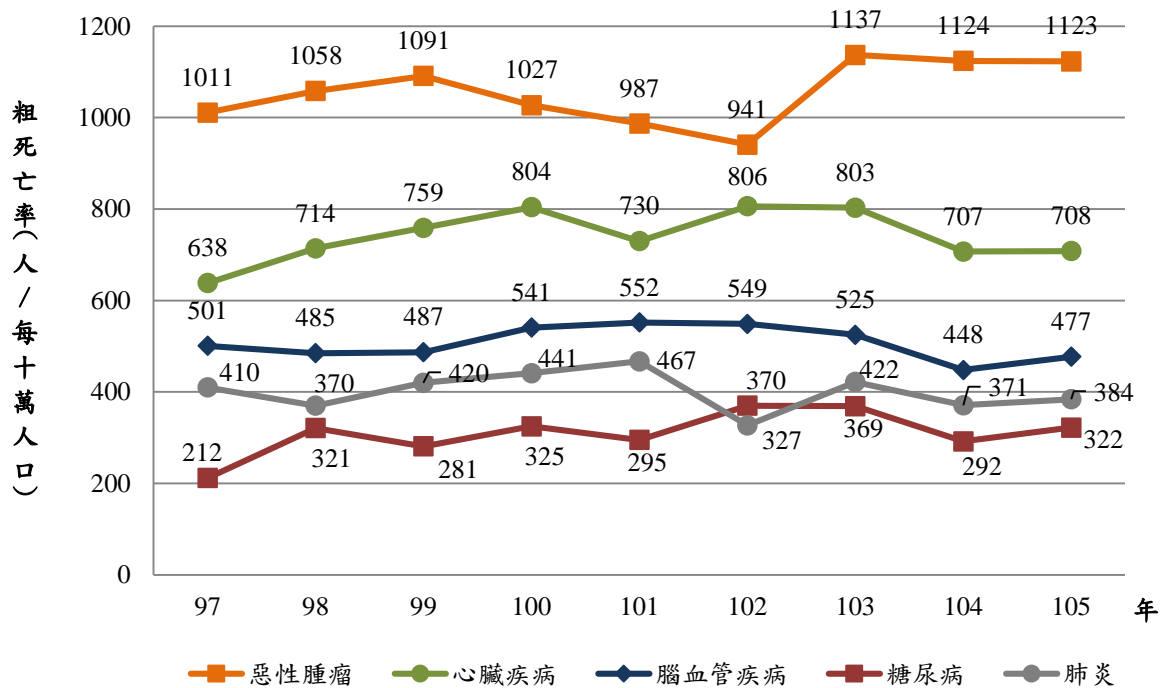

11、105與104年相比原住民族癌症標準化死亡率呈微幅上升之趨勢

105年原住民族癌症全體標準化死亡率為每十萬人口174.6人，男、女性標準化死亡率分別為每十萬人口225.6人與137.2人，男性標準化死亡率為女性之1.6倍。男性癌症標準化死亡率自99年起逐年下降至102年，103年後則持續上升，女性癌症標準化死亡率自101年持續上升。（詳圖2-21）

0-64歲癌症死亡人數由97年344人逐年增加至101年465人，102年起緩慢下降，105年死亡人數上升為546人；而65歲以上癌症死亡人數由100年後逐年下降，103年起開始上升，105年上升至433人，相較於104年增加了21人。（詳圖2-22）

圖 2-21 原住民族惡性腫瘤標準化死亡率變動趨勢圖



圖 2-22 原住民族惡性腫瘤標準化死亡率與死亡人數趨勢圖



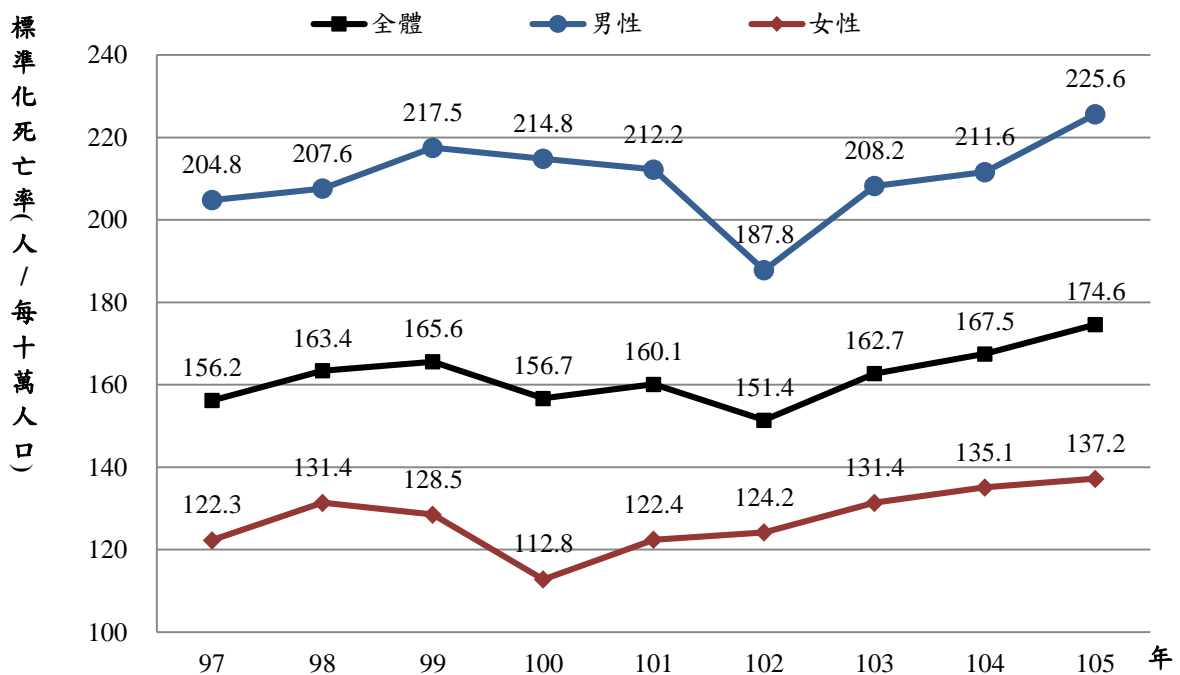
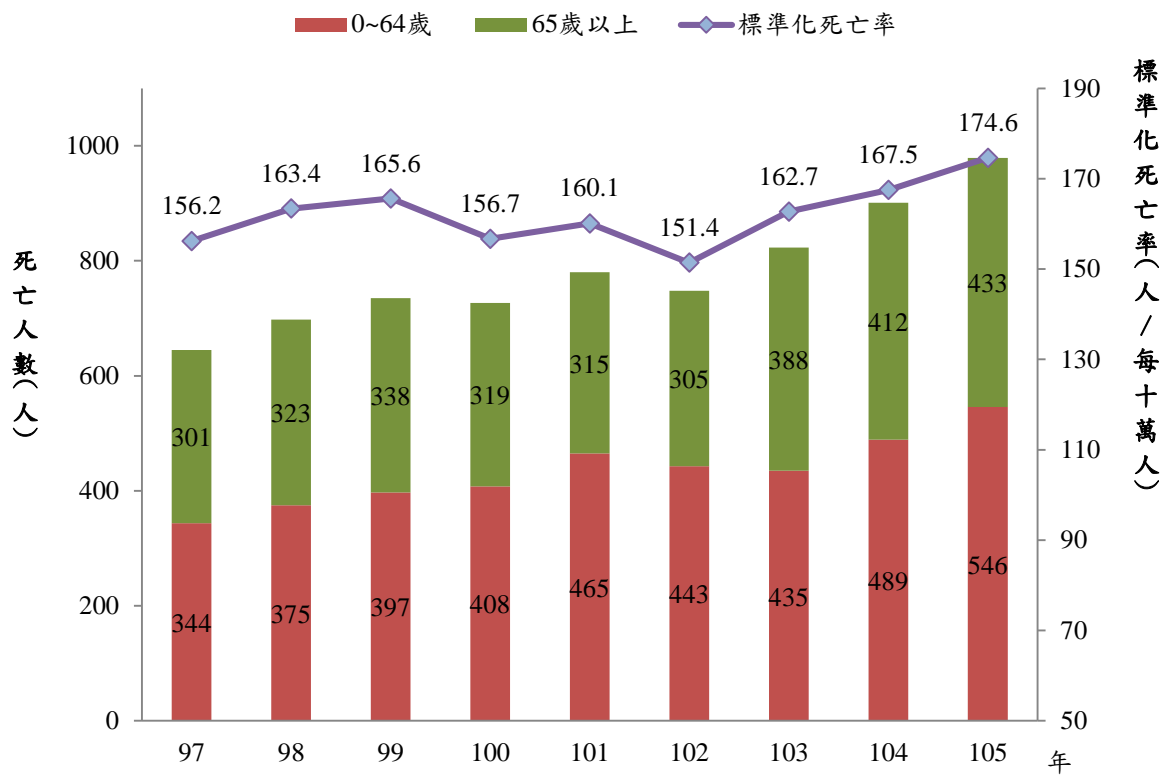

#### (四)、新生兒、嬰兒及孕產婦死因分析

1、105年原住民族新生兒（出生後未滿4週）及嬰兒死亡率女性高於男性。

105年原住民族新生兒(出生後未滿4週)死亡人數總計為34人，死亡率為每千活產數5.1人；男性新生兒17人死亡，死亡率為每千活產數4.9人；女性新生兒17人死亡，死亡率為每千活產數5.2人。未滿1歲嬰兒死亡人數總計為48人，死亡率為每千活產數7.2人，男嬰23人死亡，死亡率為每千活產數6.7人，女嬰25人死亡，死亡率為每千活產數7.7人。（詳圖2-23）

比較都會區、平地原鄉和山地原鄉的原住民族新生兒及嬰兒死亡率，都會區新生兒死亡率為每千活產數3.6人低於平地原鄉的5.5人及山地原鄉的7.8人。都會區原住民族嬰兒死亡率為每千活產數3.7人亦低於平地原鄉的8.8人及山地原鄉的10.4人。

105年孕產婦因「妊娠（懷孕）、生產及產褥期原因」死亡之人數為1人，孕產婦死亡率<sup>7</sup>為每十萬活產孕婦數14.0人。

圖 2-23 105 年原住民族新生兒及嬰兒死亡率—按城鄉別分

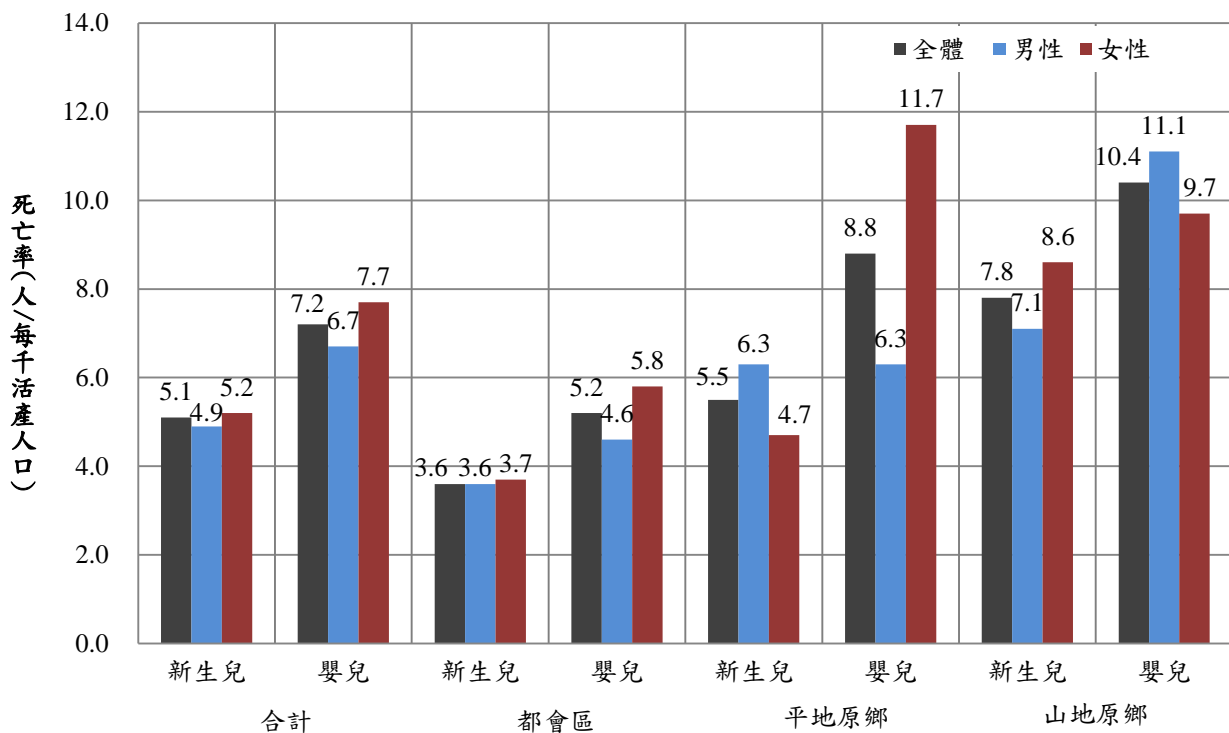

註：1. 「新生兒」係指出生後，未滿四週。  
2. 「嬰兒」係指出生後未滿一歲。

<sup>7</sup> 孕產婦死亡率應為(孕產婦死亡數/活產嬰兒數)×100,000，因考慮到原住民族活產嬰兒的母親不全為原住民族，故調整以原住民族活產孕婦數為計算分母，即孕產婦死亡率=(孕產婦死亡數/活產孕婦數)×100,000。105年原住民族活產孕婦數為7,112人。

## (五)、兒童及少年死因分析

1、原住民族兒童1至5歲粗死亡率為每十萬人口31.0人，約為全國之1.6倍；6至11歲粗死亡率為每十萬人口24.6人，約為全國之2.1倍；12至17歲粗死亡率為每十萬人口37.8人，約為全國之1.9倍。

105年原住民族兒童1至5歲死亡的總人數為13人，粗死亡率為每十萬人口31.0人，全國則為每十萬人口19.3人，原住民族1至5歲粗死亡率約為全國之1.6倍；6至11歲死亡的總人數為9人，粗死亡率為每十萬人口24.6人，全國則為每十萬人口11.9人，原住民族6至11歲粗死亡率約為全國之2.1倍；12至17歲死亡的總人數為20人，粗死亡率為每十萬人口37.8人，全國則為每十萬人口20.2人；12至17歲之粗死亡率約為全國之1.9倍。（詳表2-18）

**表 2-18 105 年原住民族兒少分齡死亡率及死因統計**

	1-5 歲		6-11 歲		12-17 歲	
	死亡人數	粗死亡率 (人/每十萬人口)	死亡人數	粗死亡率 (人/每十萬人口)	死亡人數	粗死亡率 (人/每十萬人口)
全國	201	19.3	144	11.9	316	20.2
原住民族	13	31.0	9	24.6	20	37.8

2、原住民族兒童1至5歲「事故傷害」死亡有4人，「病死或自然死」共8人；6-11歲「事故傷害」死亡為4人，「病死或自然死」共5人；12-17歲「事故傷害」死亡有10人，「病死或自然死」共9人。

原住民族1-5歲死亡的人中，「非病死或非自然死」共5人，「事故傷害」4人，粗死亡率為每十萬人口9.6人，「他殺」1人，粗死亡率為每十萬人口2.4人；「病死或自然死」共8人，粗死亡率為每十萬人口19.2人。（詳表2-19）

**表 2-19 105 年原住民族 1-5 歲兒童主要死亡原因**

	所有死亡原因	死亡人數	粗死亡率	死亡百分比
		(人)	(人/每十萬人口)	(%)
	合計	13	31.0	100
非病死或非自然死	小計	5	12.0	38.5
	事故傷害	4	9.6	30.8
	機動車事故	2	4.8	15.4
	意外溺死和淹沒	1	2.4	7.7
	其他意外	1	2.4	7.7
	他殺	1	2.4	7.7
病死或自然死	小計	8	19.2	61.5
	敗血症	1	2.4	7.7
	心臟疾病(高血壓性疾病除外)	1	2.4	7.7
	肺炎	1	2.4	7.7
	其他死因	5	11.9	38.5

原住民族 6-11 歲死亡的人中，「非病死或非自然死」共 4 人，死因皆為「事故傷害」，粗死亡率為每十萬人口 10.9 人；「病死或自然死」共 5 人，粗死亡率為每十萬人口 13.5 人。（詳表 2-20）

**表 2-20 105 年原住民族 6-11 歲兒童主要死亡原因**

	所有死亡原因	死亡人數	粗死亡率	死亡百分比
		(人)	(人/每十萬人口)	(%)
	合計	9	24.6	100
非病死或非自然死	小計	4	10.9	44.4
	事故傷害	4	10.9	44.4
	意外溺死和淹沒	4	10.9	44.4
病死或自然死	小計	5	13.5	55.6
	心臟疾病(高血壓性疾病除外)	1	2.7	11.1
	先天性畸形變形及染色體異常	1	2.7	11.1
	其他死因	3	8.2	33.3

原住民族 12-17 歲死亡的人中，「非病死或非自然死」共 11 人，「事故傷害」有 10 人，粗死亡率為每十萬人口 18.9 人，「自殺」1 人，粗死亡率為每十萬人口 1.9 人；「病死或自然死」共 9 人，粗死亡率為每十萬人口 17.1 人。（詳表 2-21）

**表 2-21 105 年原住民族 12-17 歲兒童主要死亡原因**

	所有死亡原因	死亡人數	粗死亡率	死亡百分比
		(人)	(人/每十萬人口)	(%)
	合計	20	37.8	100
非病死或非自然死	小計	11	20.9	55.0
	事故傷害	10	18.9	50.0
	機動車事故	8	15.1	40.0
	毒害物質(所致)的意外中毒及暴露	1	1.9	5.0
	其他意外	1	1.9	5.0
	蓄意自我傷害(自殺)	1	1.9	5.0
病死或自然死	小計	9	17.1	45.0
	惡性腫瘤	1	1.9	5.0
	心臟疾病(高血壓性疾病除外)	1	1.9	5.0
	腎炎、腎病症候群及腎病變	1	1.9	5.0
	先天性畸形變形及染色體異常	1	1.9	5.0
其他死因	5	9.5	25.0	

依城鄉別來看，1-5歲以平地原鄉粗死亡率最高，每十萬人口39.8人，6-11歲及12-17歲則以山地原鄉粗死亡率最高，分別為每十萬人口45.6人及49.3人。（詳表2-22）

依區域別來看，1-5歲以東部區域粗死亡率最高，每十萬人口49.0人，6-11歲及12-17歲則以中部區域粗死亡率最高，分別為每十萬人口112.0人及58.2人。（詳表2-23）

表2-22 105年原住民族1-17歲死亡人數及粗死亡率—依城鄉別

單位：人、人/每十萬人口

區域	1-5 歲		6-11 歲		12-17 歲	
	死亡人數	粗死亡率	死亡人數	粗死亡率	死亡人數	粗死亡率
總計	13	31.0	9	24.6	20	37.8
都會區	7	31.5	4	19.3	10	33.6
六都	6	35.6	2	13.5	6	28.2
非六都	1	18.6	2	33.6	4	47.3
平地原鄉	3	39.8	1	14.0	4	36.5
山地原鄉	3	24.8	4	45.6	6	49.3

表 2-23 105 年原住民族 1-17 歲死亡人數及粗死亡率—依區域別

單位：人、人/每十萬人口

區域	1-5 歲		6-11 歲		12-17 歲	
	死亡人數	粗死亡率	死亡人數	粗死亡率	死亡人數	粗死亡率
總計	13	31.0	9	24.6	20	37.8
北部區域	6	36.1	1	7.0	6	29.5
中部區域	1	14.1	7	112.0	5	58.2
南部區域	1	12.7	0	0.0	3	30.8
東部區域	5	49.0	1	10.9	6	42.4
福建省	0	0.0	0	0.0	0	0.0

## (六)、自殺

### 1、105年度自殺死亡人數及粗死亡率上升

105年原住民族自殺死亡人數為75人，死亡占率為1.8%，粗死亡率為每十萬人口13.6人，男性自殺死亡人數為46人，約佔所有自殺死亡人數的61.3%，女性自殺死亡人數為29人約占38.7%。（詳圖2-24）

圖 2-24 原住民族自殺死亡人數及死亡占率

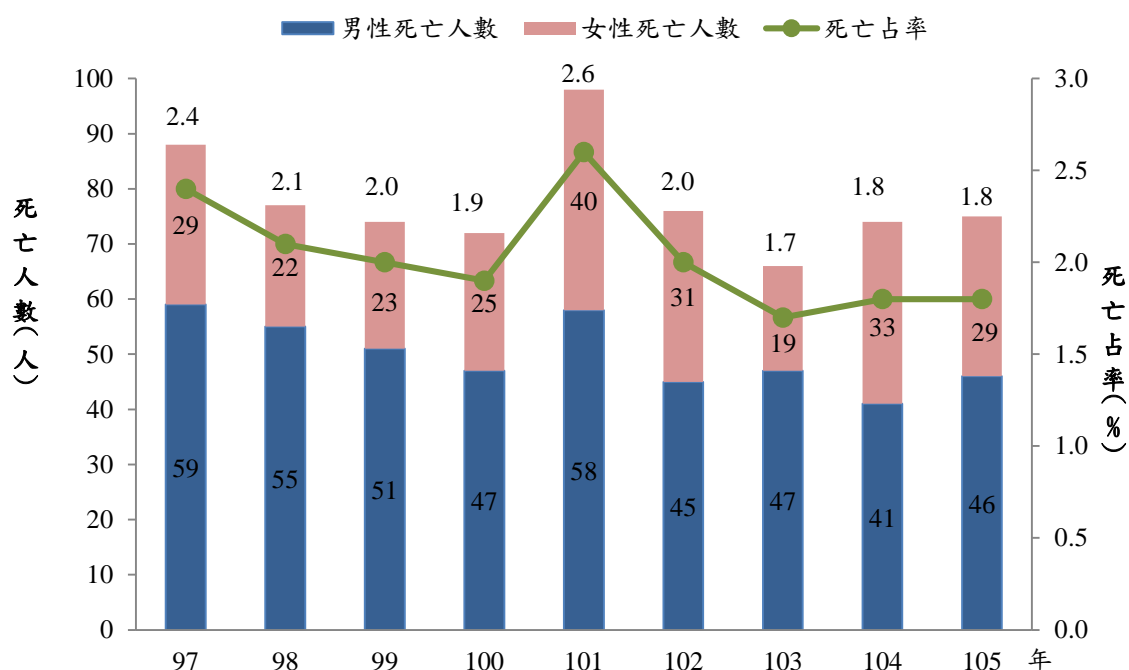

### 2、歷年自殺標準化死亡率男性高於女性

105年原住民族自殺標準化死亡率觀察，男性為每十萬人口16人，女性每十萬人口9人，相較於104年，男性增加1人，女性則是減少1人。自97年來，男性自殺標準化死亡率均高於女性。（詳圖2-25）

圖 2-25 原住民族自殺標準化死亡率變動趨勢

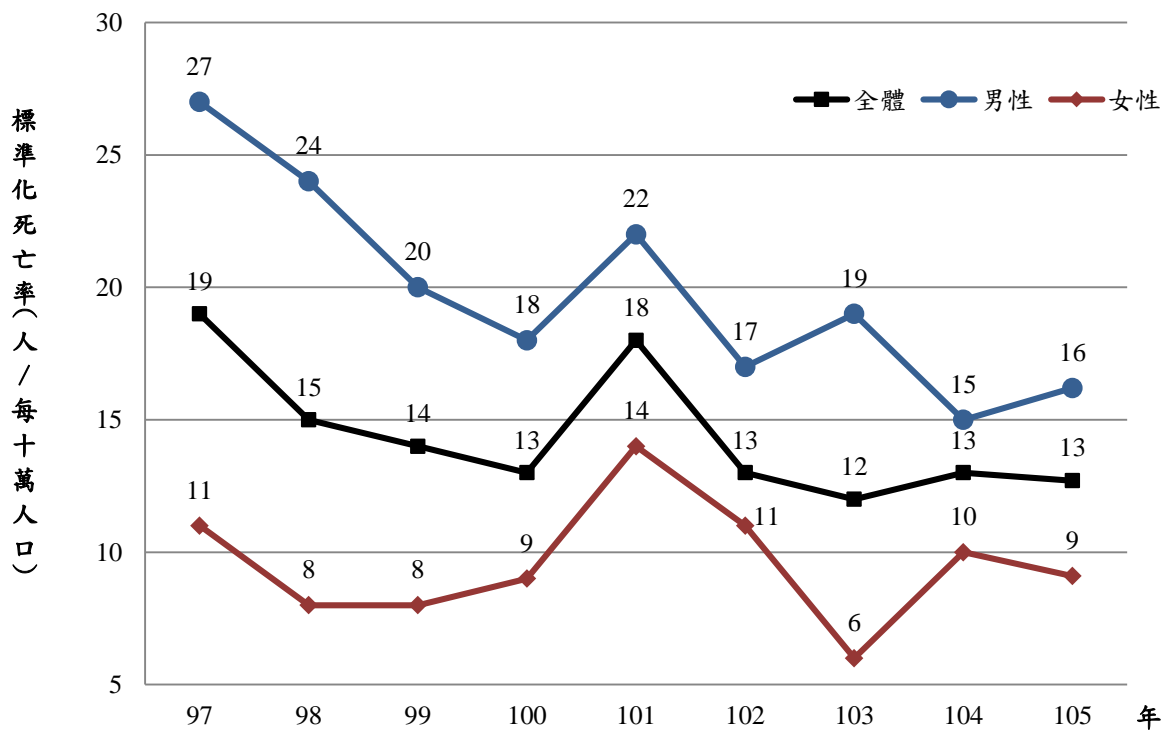

3、105年0-14歲、45-65歲原住民之自殺粗死亡率下降，15-44歲及65歲以上原住民之自殺死亡率則上升。

歷年來原住民族自殺粗死亡率雖呈現逐年降低的趨勢，至101年各年齡層粗死亡率則又稍加攀升，之後逐年降低，然103年65歲以上人口自殺粗死亡率上升，由每十萬人口19人上升至38人，104年則又下降至每十萬人口19人，105年上升至每十萬人口36人；其餘年齡層與103年相比，則緩慢攀升，至105年0-14歲及45-64歲之自殺率則微降。（詳圖2-26）

圖 2-26 原住民族自殺粗死亡率變動趨勢

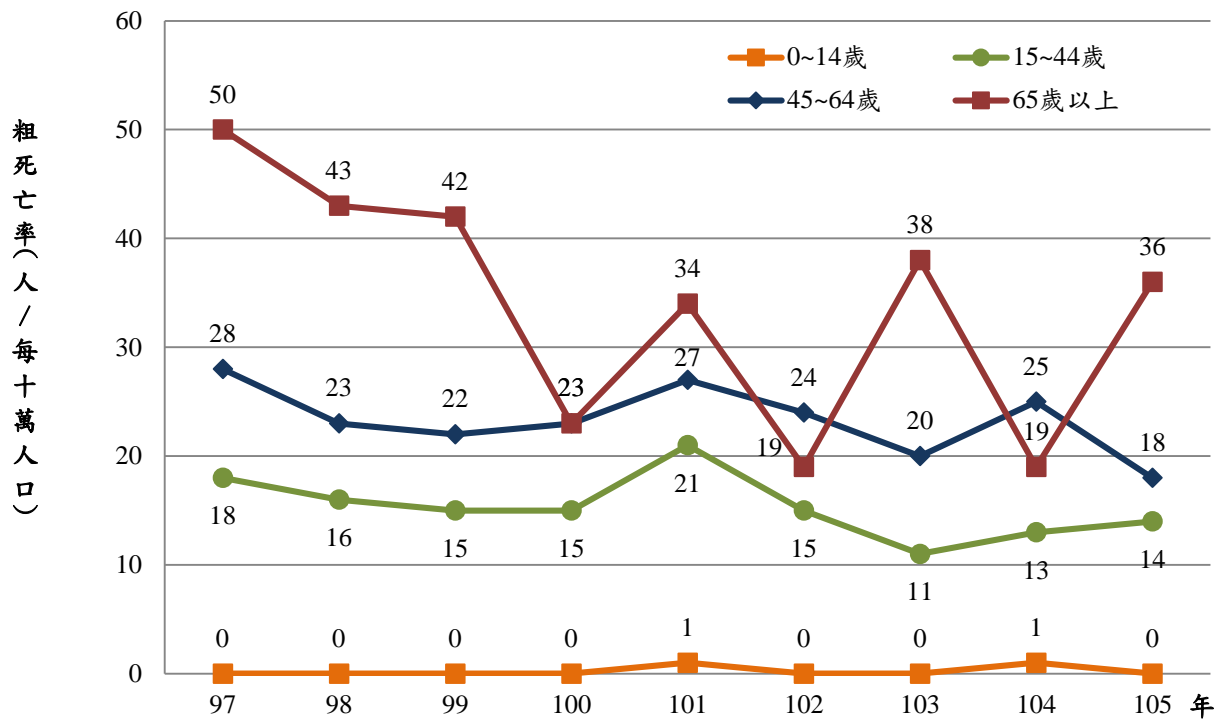

4、原住民族男性及女性自殺粗死亡率最高皆為山地原鄉

依城鄉別觀察，男性自殺粗死亡率最高為山地原鄉，其次依序為平地原鄉及都會區。女性自殺粗死亡率高至低依序亦為山地原鄉、平地原鄉及都會區，惟設籍於非六都之原住民女性自殺粗死亡率高於設籍於平地原鄉之原住民女性，自殺死亡人數5人，粗死亡率每十萬人口13.8人（詳表2-24）。

表 2-24 105 年原住民族自殺死亡人數及粗死亡率—按城鄉別分

單位：人、人/每十萬人口

城鄉別	男性		女性	
	死亡人數	粗死亡率	死亡人數	粗死亡率
合計	46	17.2	29	10.3
都會區	14	12.1	11	7.9
六都	11	12.7	6	5.8
非六都	3	10.5	5	13.8
平地原鄉	14	20.9	7	10.7
山地原鄉	18	21.1	11	14.1

依區域別觀察，男性自殺粗死亡率以東部區域最高，其次依序為中部區域、南部區域、及北部區域。女性自殺粗死亡率最高為中部區域，其次依序為東部區域、北部區域、及南部區域（詳表2-25）。

表 2-25 105 年原住民族自殺死亡人數及粗死亡率—按區域分

單位：人、人/每十萬人口

區域別	男性		女性	
	死亡人數	粗死亡率	死亡人數	粗死亡率
合計	46	17.2	29	10.3
北部區域	10	11.1	9	9.0
中部區域	9	23.5	8	19.0
南部區域	6	11.7	3	5.4
東部區域	21	24.1	9	10.7
福建省	0	0.0	0	0.0

5、105年男性以「吊死、勒死及窒息自殺」的死亡人數最多，女性則為以「固體或液體物質」自殺者的死亡人數最多

就自殺各死因死亡人數觀察，男性「吊死、勒死及窒息」的死亡人數最多，為19人(佔41.3%)，粗死亡率每十萬人口7.1人，其次為「以固體或液體物質」者12人(佔26.1%)，粗死亡率每十萬人口4.5人，「以氣體及蒸汽」者8人(佔17.4%)，粗死亡率每十萬人口3.0人；女性「以固體或液體物質」自殺死亡者最多，為18人(佔62.1%)，粗死亡率每十萬人口6.4人，其次為「吊死、勒死及窒息」者8人(佔27.6%)，粗死亡率每十萬人口2.8人。(詳表2-26)

表 2-26 105 年原住民族自殺死亡原因結構

單位：人、人/每十萬人口

	男性		女性	
	死亡人數	粗死亡率	死亡人數	粗死亡率
合計	46	17.2	29	10.3
以固體或液體物質	12	4.5	18	6.4
以氣體及蒸汽	8	3.0	1	0.4
吊死、勒死及窒息	19	7.1	8	2.8
溺水	0	0.0	0	0.0
鎗砲及爆炸物	1	0.4	0	0.0
切穿工具	1	0.4	1	0.4
由高處跳下	3	1.1	1	0.4
其他	2	0.7	0	0.0



## (七)、事故傷害

1、 事故傷害自98年至102年標準化死亡率持續下降，103年微幅上升，104年開始至105年則微幅下降。

105年原住民族事故傷害死亡人數為307人，標準化死亡率為每十萬人口53.3人。若與104年比較，標準化死亡率每十萬人口減少0.5人。（詳圖2-27）

105年事故傷害死亡中以「運輸事故」所占的比率最高，「運輸事故」計死亡138人，占全事故傷害死亡的45.0%；男性「運輸事故」死亡人數為86人，占男性事故傷害死亡的38.6%；女性「運輸事故」死亡人數為52人，占女性事故傷害死亡的61.9%。（詳表2-27）

圖 2-27 歷年原住民族事故傷害標準化死亡率



表 2-27 105 年原住民族事故傷害死亡人數、粗死亡率及標準化死亡率

	所有 事故傷害	運輸事故		毒害物質（所致） 的意外中毒及暴露	跌（摔）倒 （落）	暴露於煙霧、 火災和火焰	意外溺死和 淹沒	其他
		所有 運輸事故	機動車 交通事故					
死亡人數（人）								
全體	307	138	103	11	73	7	36	42
男性	223	86	62	6	59	5	35	32
女性	84	52	41	5	14	2	1	10
粗死亡率（人/每十萬人口）								
全體	55.8	25.1	18.7	2.0	13.3	1.3	6.5	7.6
男性	83.3	32.1	23.2	2.2	22.0	1.9	13.1	12.0
女性	29.7	18.4	14.5	1.8	5.0	0.7	0.4	3.5
標準化死亡率（人/每十萬人口）								
全體	53.3	24.2	18.0	1.8	12.4	1.0	6.1	7.7
男性	81.4	30.9	22.3	2.2	21.1	1.6	12.7	12.9
女性	27.9	17.5	13.6	1.5	4.6	0.6	0.3	3.3

註：1. 「機動車交通事故」為「所有運輸事故」的一個分類。

## (八)、70歲以下人口平均生命年數損失

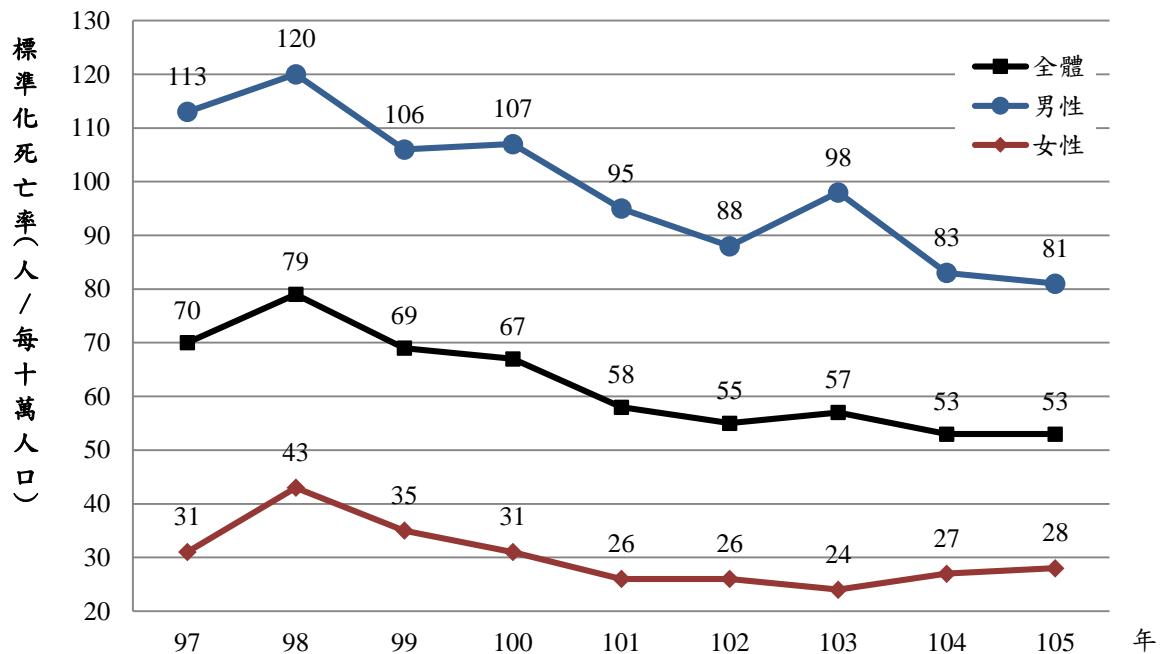
1、105年原住民族70歲以下人口全死因平均生命年數損失為19.0年，相較於97年少了4.1年。

所謂70歲以下平均生命年數損失乃是指假設一般人可活至70歲，如因某疾病或事件於70歲前死亡所損失的年歲，加總後除以70歲以下死亡人數。

105年70歲以下人口平均生命年數平均損失19.0年，較104年減少0.8年，相較於97年少4.1年。105年男性70歲以下死亡人口平均生命年數損失為每人19.6年，女性為17.7年，與104年比較男性減少了1年，女性減少了0.5年。(詳圖2-28)

圖 2-28 原住民族 70 歲以下人口全死因之平均生命年數損失趨勢圖

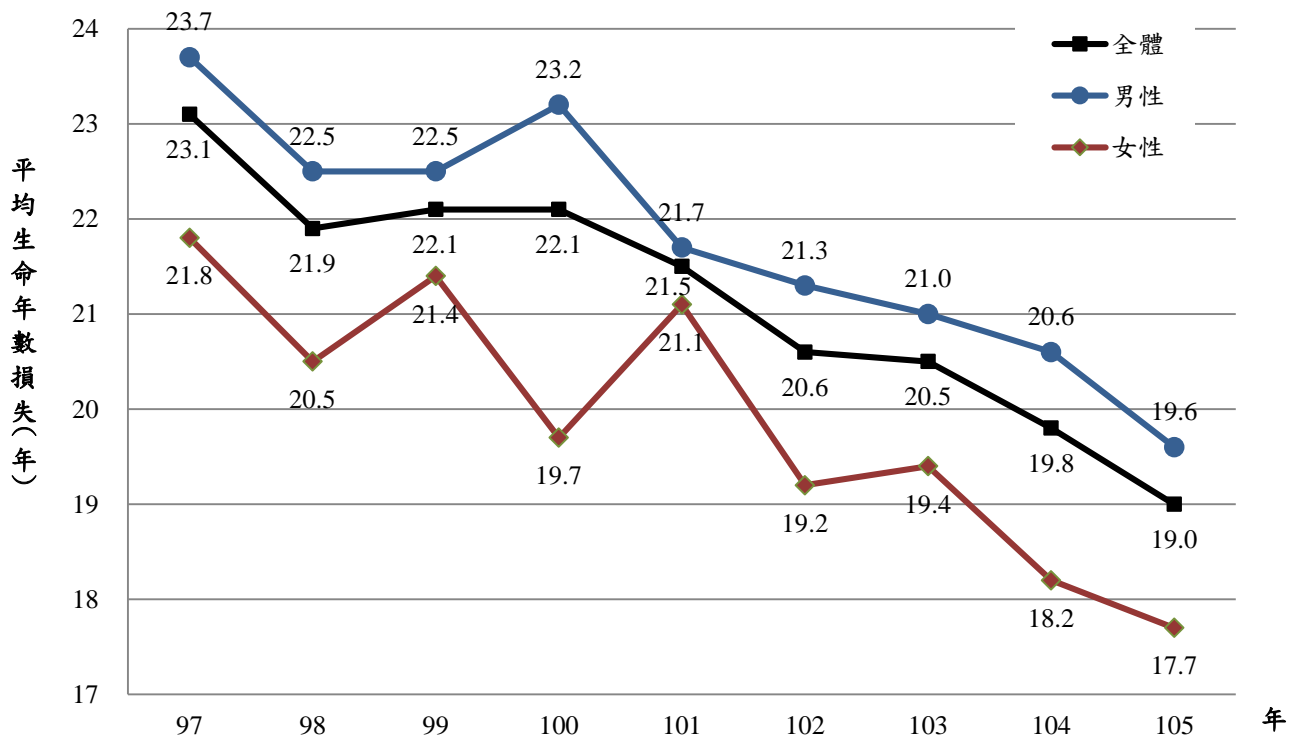

2、「事故傷害」(27.2年)、「慢性肝病及肝硬化」(22.0年)與「肺炎」(18.0年)70歲以下平均生命年數損失位居前三名。

105年70歲以下所有死因平均生命年數損失為19.0年，十大主要死因依70歲以下平均生命年數損失觀察，依序為：(1)「事故傷害」27.2年；(2)「慢性肝病及肝硬化」22.3年；(3)「肺炎」18.0年；(4)「心臟疾病」16.1年；(5)「惡性腫瘤」14.8年；(6)「腦血管疾病」14.7年；(7)「高血壓性疾病」13.9年；(8)「糖尿病」13.2年；(9)「腎炎、腎病症候群及腎病變」為12.6年；(10)「慢性下呼吸道疾病」12.0年。(詳表2-28)

表 2-28 70 歲以下原住民族之十大死因平均生命年數損失

單位：歲

序位	主要死亡原因 (ICD-10 分類)	105 年 (A)			97 年 (B)			增減年數 (A-B)		
		全體	男	女	全體	男	女	全體	男	女
	全死因	19.0	19.6	17.7	23.1	23.7	21.8	-4.1	-4.1	-4.1
1	惡性腫瘤	14.8	15.3	14.1	17.6	18.0	17.0	-2.8	-2.7	-2.9
2	心臟疾病(高血壓性疾病除外)	16.1	15.8	16.9	18.1	19.0	16.4	-2.0	-3.2	0.5
3	慢性肝病及肝硬化	22.3	23.5	18.6	23.7	24.3	22.3	-1.4	-0.8	-3.7
4	腦血管疾病	14.7	15.2	13.9	17.8	18.4	16.6	-3.1	-3.2	-2.7
5	事故傷害	27.2	27.7	25.5	33.2	32.8	35.0	-6.0	-5.1	-9.5
6	糖尿病	13.2	14.3	12.1	16.8	18.0	14.4	-3.6	-3.7	-2.3
7	肺炎	18.0	17.5	19.2	19.5	20.8	16.8	-1.5	-3.3	2.4
8	慢性下呼吸道疾病	12.0	12.0	11.9	15.3	13.4	17.9	-3.3	-1.4	-6.0
9	高血壓性疾病	13.9	13.6	14.7	16.9	18.8	13.6	-3.0	-5.2	1.1
10	腎炎、腎病症候群及腎病變	12.6	13.3	11.6	10.6	10.4	10.8	2.0	2.9	0.8

註：1. 70歲以下潛在生命年數損失—各年齡預期可存活年數為(70-死亡時之年齡)×該年齡死亡人數之和。

2. 70歲以下平均生命年數損失—潛在生命年數損失/70歲以下該死因之死亡人數。

### 三、全民健康保險醫療統計

原住民族全民健康保險醫療統計包含門診、住院及急診等三大部分。本節將就整體醫療統計先進行概況分析，再就門診、住院、急診進行細項特性探討。全民健保資料源自於申報，故本報告結果非確診人數統計，就診率亦非疾病盛行率，於解釋時，須加留意。

#### (一)、全民健康保險醫療統計概況（門急住診合計）

1、原住民族 105 年健保醫療曾就醫人數為 521,246 人，就醫件數為 8,866,572 件，醫療費用為 14,806 百萬點<sup>8</sup>。

105 年底原住民族計 553,416 人，占全國總人口 2.4%，原住民族不論是在就醫人數、件數及醫療費用約占全國 2.3% ~ 2.4% 左右。（詳表 3-1）

表 3-1 原住民族與全國健保就醫概況

單位：千人、千件、百萬點、%

年度	原住民族			全國			原住民族/全國×100%		
	就醫人數	件數	醫療費用	就醫人數	件數	醫療費用	就醫人數	件數	醫療費用
98	436	7,063	9,611	21,188	354,782	491,584	2.06	1.99	1.96
99	448	7,350	9,889	21,311	359,898	503,773	2.10	2.04	1.96
100	464	7,775	10,504	21,575	358,243	529,740	2.15	2.17	1.98
101	476	8,058	11,210	21,740	378,718	540,290	2.19	2.13	2.07
102	488	8,130	11,052	21,891	437,116	561,322	2.23	1.86	1.97
103	499	8,510	12,626	22,019	371,775	583,643	2.27	2.29	2.16
104	507	8,528	13,097	22,106	370,643	596,131	2.29	2.30	2.20
105	521	8,867	14,806	22,254	376,210	619,380	2.34	2.36	2.39

註：門診、急診及住院合計

2、原住民族健保醫療使用從 101 年到 105 年就診率逐年增加，從 90.92% 增加至 94.75%；而 105 年每人平均就醫件數 17.01 件，每次平均醫療費用亦增加至 1670 點。

全民健保自實施以來，全國民眾的就診率皆在九成左右，原住民族亦不例外。105 年全國為 94.60%，原住民族為 94.75%。

依性別觀察原住民族健保就診率及每人平均就醫次數，105 年女性較男性高，其中就診率之性別差異逐年縮小，從 101 年兩者差 6.69 個百分點，至 105 年降為 4.77 個百分點；每人平均就醫次數女性較男性多 3.67 件。每次平均醫療費用，歷年男性卻較女性高，105 年差異 403 點。（詳表 3-2）

<sup>8</sup> 醫療點數亦稱支付點數，依據全民健康保險醫療費用支付標準訂定之。醫療服務提供者藉由支付點數的申報，經衛生福利部健保署審核核檢之後支付費用，因此醫療點數 1 點非代表新台幣 1 元。

表 3-2 原住民族健保就醫指標—按性別分

單位：%、件數、點數

年度	就診率				每人平均就醫次數 (件)				每次平均醫療費用 (點)			
	總計	男性	女性	性別差異 (女-男)	總計	男性	女性	性別差異 (女-男)	總計	男性	女性	性別差異 (女-男)
98	87.48	83.50	91.35	7.85	16.20	14.30	17.88	3.57	1,361	1,523	1,245	-278
99	88.15	84.27	91.90	7.64	16.41	14.49	18.11	3.62	1,346	1,504	1,233	-272
100	89.72	86.07	93.24	7.16	16.77	14.75	18.57	3.82	1,351	1,512	1,238	-274
101	90.92	87.50	94.20	6.69	16.91	14.89	18.72	3.83	1,391	1,550	1,279	-272
102	92.00	88.80	95.06	6.26	16.66	14.65	18.45	3.80	1,359	1,504	1,257	-246
103	92.96	90.16	95.61	5.46	17.05	15.03	18.86	3.83	1,484	1,648	1,366	-282
104	93.27	90.52	95.88	5.36	16.82	14.83	18.61	3.79	1,536	1,719	1,405	-314
105	94.75	92.29	97.07	4.77	17.01	15.08	18.75	3.67	1,670	1,904	1,501	-403
年度 差異值*	3.83	4.79	2.87	-	0.10	0.19	0.03	-	278.90	353.71	221.58	-

註：1.門診、急診及住院合計。

2.就診率為就診人數除以年中人口數×100，即為每百人中有多少人就診。

\*年度差異值為 105 年的指標減去 101 年的指標。

3、門診（不含急診）的就診率為 94.15%，住院的就診率為 11.85%，急診就診率為 29.94%。

105 年原住民族就診率為 94.75%，分別以門診、住院及急診不同就醫類型進行觀察，其中門診（不含急診）的就診率為 94.15%，住院的就診率為 11.85%，而急診的就診率 29.94%；門診中以西醫的就診率最高，為 92.23%，其次為牙醫 35.98%，中醫的就診率 22.80% 為最低。

以就醫件數觀察，原住民族 105 年健保門診（含急診）及住院就診（簡稱門住診）合計 8,867 千件，其中門診占 95.34% 最多、其次為急診 3.38%、最少為住院 1.28%；在門診中，不管就診率或就醫件數均以西醫所占的比例最高、其次為牙醫、最少為中醫。有就醫者平均每人一年就醫件數為 17.01 件，每人平均使用醫療費用 28,406 點。

以醫療費用觀察，105 年原住民族的總醫療費用 14,806 百萬點，其中門診占 56.13% (8,310 百萬點) 最高、其次為住院 38.35% (5,678 百萬點)、最少為急診 5.52% (816 百萬點)。以不同的就醫類別觀察，每人平均使用醫療費用以住院 87,116 點最高、其次為門診 16,045 點、最後為急診 4,964 點。而在門診中，每人平均使用醫療費用以西醫門診 14,447 點為最高、其次為牙醫與中醫分別為 3,397 點及 2,451 點。若以每件平均醫療費用觀察，仍以住院 49,942 點為最高，其次為急診 2,728 點。（詳表 3-3）

就醫人次觀察，門診 14,421,440 人次所占比例為最高，其次為急診 898,249 人次，最少為住院 444,263 人次。以就醫費用來看，以門診 8,310,846 千點為最高，其次為住院 5,677,854 千點，最少為急診 817,595 千點。（詳圖 3-1）

**表 3-3 原住民族健保就醫指標—按就診別分**

就診別	就醫摘要			就醫指標			
	就醫人數	件數	醫療費用	就診率	每人平均件數	每人平均醫療費用	每件平均醫療費用
單位	人數	千件	千點	%	件	點數	點數
合計	521,246	8,867	14,806,295	94.75	17.01	28,406	1,670
門診	517,955	8,453	8,310,846	94.15	16.32	16,045	983
西醫門診	507,434	7,383	7,330,959	92.23	14.55	14,447	993
中醫門診	125,423	510	307,467	22.80	4.07	2,451	603
牙醫門診	197,936	560	672,420	35.98	2.83	3,397	1,200
住院	65,176	114	5,677,854	11.85	1.74	87,116	49,942
急診	164,703	300	817,595	29.94	1.82	4,964	2,728

註：1. 就醫人數係以疾病碼與身分證字號為歸戶鍵值計算而成，亦即去除重複之人次資料而為人數資料。  
2. 就醫件數係以主要疾病碼為主，所計算出的件數。

**圖 3-1 原住民族就診人數與醫療費用分布圖**

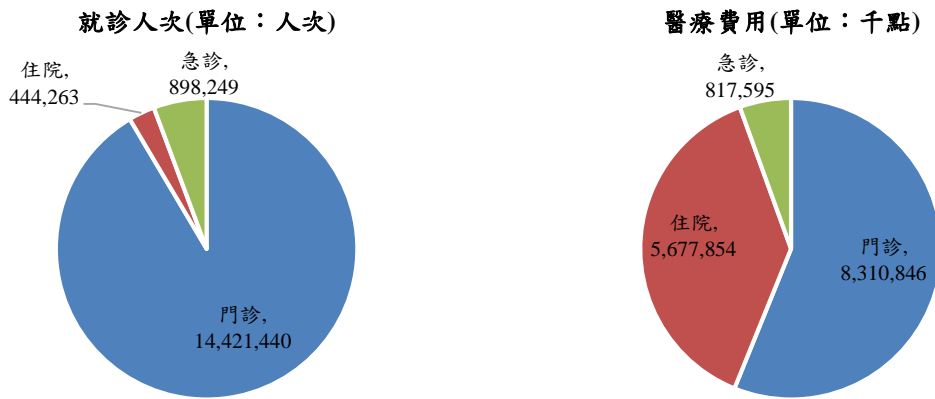

註：就診人次係直接將所有的資料列入計算，故取 ICD-10 疾病所有主、次診斷代碼。

4、依主要疾病別觀察，原住民族 105 年以呼吸及消化系統疾病就診率最高，分別為 73.95% 及 60.71%。

105 年原住民族就診率以「呼吸系統疾病」最高 73.95%，第二為「消化系統疾病」60.71%，其次為「症狀、徵候與臨床和實驗室的異常發現，他處未歸類者」、「肌肉骨骼系統及結締組織疾病」、「傷害、中毒與其它外因造成的特定影響」、「皮膚及皮下組織疾病」、及「影響健康狀況及健康服務」等五項，其就診率均高過三成。其他原住民關注疾病之就診率，結核病 (ICD-10:A15-A19) 為 0.60% (全國為 0.14%)，肺炎 (ICD-10:J12-J18) 為 6.62% (全國為 4.29%)、酒精相關障礙症 (ICD-10:F10) 為 0.83% (全國為 0.21%)。(詳表 3-4)

表 3-4 原住民族健保醫療就診率概況—按疾病別及性別分

單位：%

疾病別	國際疾病傷害及死因分類標準第十版	原住民族就診率 (%)			全國就診率 (%)*		
		總計	男性	女性	總計	男性	女性
總計		94.75	92.29	97.07	94.63	92.83	96.42
感染症及寄生蟲病	A00 - B99	23.10	21.83	24.30	22.41	21.83	22.99
結核病	A15 - A19	0.60	0.77	0.45	0.14	0.19	0.09
腫瘤	C00 - D49	5.55	3.52	7.48	8.77	6.14	11.39
血液和造血器官及涉及免疫機轉的疾患	D50 - D89	3.56	2.12	4.93	3.18	2.00	4.36
內分泌、營養和代謝疾病	E00 - E89	17.77	16.31	19.16	18.83	17.53	20.12
精神、行為和神經發展疾患	F01 - F99	9.51	8.12	10.81	10.75	9.48	12.02
失智	F01 - F03	0.42	0.29	0.55	0.89	0.74	1.03
酒精相關障礙症	F10	0.83	1.09	0.58	0.21	0.34	0.08
焦慮、解離、壓力相關、身體障礙和其他非精神病的精神疾患	F40 - F48	4.38	2.61	6.05	5.68	4.20	7.15
神經系統疾病	G00 - G99	13.58	9.87	17.08	14.81	11.73	17.86
眼睛及其附屬器官的疾病	H00 - H59	24.96	21.32	28.40	29.64	25.80	33.46
耳與乳突疾病	H60 - H95	10.75	9.29	12.13	11.14	9.99	12.28
循環系統疾病	I00 - I99	20.15	18.80	21.42	20.02	20.35	19.71
呼吸系統疾病	J00 - J99	73.95	68.40	79.21	70.34	67.07	73.59
肺炎	J12 - J18	6.62	6.43	6.80	4.29	4.36	4.22
消化系統疾病	K00 - K95	60.71	55.59	65.56	66.91	63.34	70.46
皮膚及皮下組織疾病	L00 - L99	37.23	33.36	40.89	34.86	31.30	38.39
肌肉骨骼系統及結締組織疾病	M00 - M99	38.07	36.75	39.33	34.02	31.88	36.15
生殖泌尿系統疾病	N00 - N99	22.33	9.64	34.35	23.83	13.18	34.39
妊娠、生產與產褥期	O00 - O9A	5.07	--	5.07	1.69	--	3.37
源於周產期的病況	P00 - P96	0.88	0.31	1.41	0.49	0.19	0.79
先天性畸形、變形與染色體異常	Q00 - Q99	0.97	0.93	1.00	1.06	1.01	1.11
症狀、徵候與臨床和實驗室的異常發現，他處未歸類者	R00 - R99	50.17	43.19	56.78	45.92	40.53	51.26
傷害、中毒與其它外因造成的特定影響	S00 - T88	37.96	40.35	35.71	30.97	31.00	30.93
導致罹病或致死之外因	V00 - Y99	1.98	2.24	1.74	1.16	1.19	1.13
影響健康狀況及健康服務	Z00 - Z99	35.42	28.96	41.53	33.57	27.39	39.72
分類不詳		10.08	9.31	10.81	3.39	3.42	3.35

\*資料來源：2016全民健康保險醫療統計

5、從年齡層觀察，原住民族以 65 歲以上的就診率 100.00% 為最高，其次為 0-14 歲 97.94%；每人平均就醫次數以 65 歲以上一年 37.21 件最多，其次為 45-64 歲 23.03 件；每件平均醫療費用以 65 歲以上最高 2,329 點，45-64 歲 1,991 點次之。

近 5 年來，原住民族 0-14 歲就診率約在 95% 至 98% 間變動，65 歲以上則在 97% 及 100% 間，15-44 歲從 101 年的 87.59% 增加至 105 年的 91.85%，45-64 歲亦由 101 年 91.66% 增至 105 年 94.72%。整體來看，各年皆以 65 歲以上就診率最高，0-14 歲就診率次之。（詳圖 3-2）

在每人平均就醫次數上，105 年仍以 65 歲以上最多 37.21 件，其次為 45-64 歲 23.03 件。綜觀過去五年，各年齡層每人平均就醫次數變動不大。每件平均就醫費用亦隨著年齡增加而增加，以 0-14 歲為最低為 906 點，15-44 歲為 1,417 點，45-64 歲為 1,991 點及 65 歲以上為 2,329 點。



圖 3-2 原住民族健保就醫指標—按年齡別

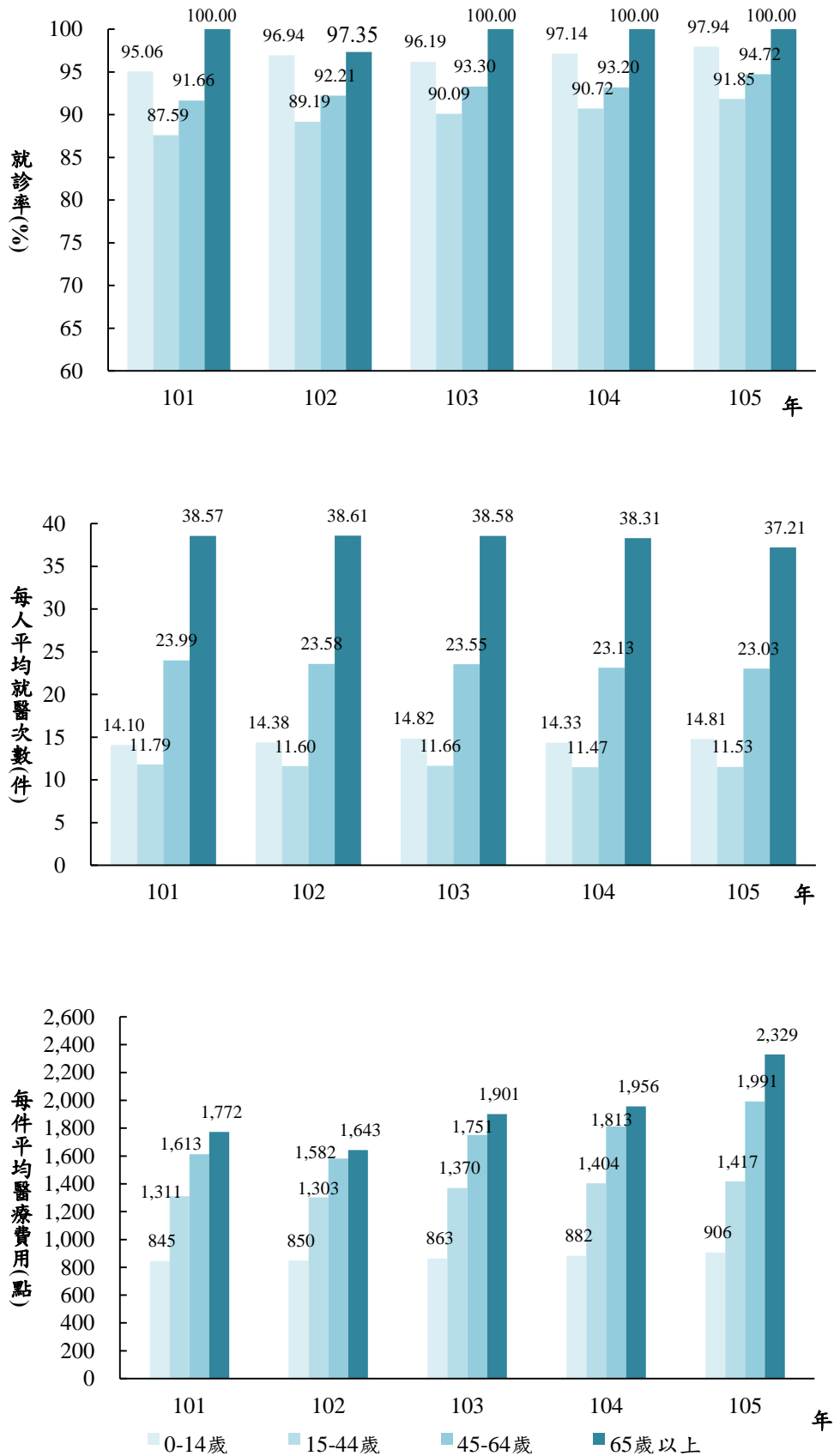

註：門診、急診及住院合計。

6、從戶籍城鄉別程度觀察，105年健保就診率以山地原鄉95.73%為最高；每人平均就醫次數以山地原鄉20.46件最多；每件平均醫療費用則以平地原鄉1,940點為最高。

105年健保就診率依城鄉別觀察，以山地原鄉95.73%為最高，其次為都會區95.10%，其中六都就診率94.93%，低於非六都95.61%；每人平均就醫次數亦以山地原鄉20.46件最多，其次為平地原鄉16.60件，都會區14.99件，其中六都14.84件，低於非六都15.41件；每件平均醫療費用則以平地原鄉1,940點為最高，其次為山地原鄉1,746點，都會區1,451點，其中六都1,467點，高於非六都1,406點。

對照原住民人口分布比例（表1-9），平地原鄉65歲以上人口占12.9%，山地原鄉65歲人口占8.6%，都會區65歲以上人口僅占3.0%。人口分布的差異，或可解釋每人平均就醫次數及平均醫療費用於城鄉上的差異。又「全民健康保險山地離島地區醫療給付效益提升計畫（簡稱IDS計畫）」於民國88年開辦，大幅改善山地原鄉醫療可近性。然這項分析係依戶籍地區分城鄉別，恐無法正確推論城鄉間的醫療利用；例如，山地原鄉的老人可能會到平地原鄉就診，未來應加做不在籍就醫的分析，才能進一步解析山地原鄉的醫療需求及利用。

相較於101年，平地原鄉的就診率增加幅度最高，每100人增加4.86人，其次為山地原鄉4.33人；每人平均就醫次數，都會區及平地原鄉分別增加0.31、0.24件，山地原鄉則減少0.14件；每件平均醫療費用都會區較101增加201，平地原鄉增加369，山地原鄉增加320（詳表3-5）

表3-5 原住民族健保就醫指標—按性別及戶籍城鄉別分

單位：%、件數、點數

戶籍城鄉別	就診率			每人平均就醫次數（件）			每次平均醫療費用（點）		
	總計	男性	女性	總計	男性	女性	總計	男性	女性
105年									
都會區	95.10	92.55	97.23	14.99	12.72	16.78	1,451	1,609	1,356
六都	94.93	92.36	97.11	14.84	12.63	16.62	1,467	1,630	1,367
非六都	95.61	93.11	97.58	15.41	13.00	17.23	1,406	1,548	1,326
平地原鄉	92.84	89.79	95.95	16.60	14.56	18.55	1,940	2,251	1,705
山地原鄉	95.73	93.92	97.71	20.46	18.62	22.39	1,746	1,968	1,552
101年									
都會區	92.26	89.09	94.89	14.68	12.42	16.44	1,250	1,340	1,197
平地原鄉	87.98	83.73	92.38	16.36	14.18	18.40	1,571	1,804	1,403
山地原鄉	91.40	88.52	94.58	20.60	18.50	22.78	1,426	1,582	1,294
	就診率差異值（%）			次數差異值（件）			點數差異值（點）		
都會區	2.84	3.46	2.34	0.31	0.30	0.34	201	269	159
平地原鄉	4.86	6.06	3.57	0.24	0.38	0.15	369	447	302
山地原鄉	4.33	5.40	3.13	-0.14	0.12	-0.39	320	386	258

註：1.門診、急診、住院合計

2.差異值為105年的指標減去101年的指標

7、105年健保的就診率以中部地區96.20%最高；每人平均就醫次數也以中部地區18.23件最多；每次平均醫療費用則以東部地區（含福建省）1,893點最高。

相較於 101 年，健保就診率在每個區域都呈增加趨勢，其中各區域男性增幅均較女性高；每人平均就醫次數則略微增加，以東部地區（含福建省）0.24 件增加幅度最大，南部地區 0.23 件居次，北部地區 0.09 件，中部地區則減少 0.24 件；各區域每次平均醫療費用，東部地區增加 355 點增幅最大，其次南部地區增加 273 點，中部地區增加 239 點，北部地區增加 230 點。（詳表 3-6）

表 3-6 原住民族健保就醫指標—按性別及戶籍區域別分

單位：%、件數、點數

戶籍區域別	就診率			每人平均就醫次數（件）			每次平均醫療費用（點）		
	總計	男性	女性	總計	男性	女性	總計	男性	女性
105 年									
北部地區	94.74	92.29	96.93	15.61	13.69	17.25	1,537	1,734	1,403
中部地區	96.20	94.18	98.03	18.23	16.15	20.04	1,528	1,753	1,370
南部地區	95.59	93.45	97.58	17.86	16.02	19.49	1,641	1,836	1,498
東部地區 （含福建省）	93.55	90.80	96.42	17.46	15.48	19.40	1,893	2,173	1,674
101 年									
北部地區	91.56	88.28	94.51	15.52	13.58	17.17	1,307	1,437	1,219
中部地區	93.02	90.20	95.62	18.47	16.40	20.26	1,289	1,400	1,212
南部地區	91.85	88.92	94.58	17.63	15.67	19.36	1,368	1,498	1,275
東部地區 （含福建省）	88.79	84.85	92.93	17.22	15.06	19.30	1,538	1,756	1,375
	就診率差異值（%）			次數差異值（件）			點數差異值（點）		
北部地區	3.18	4.01	2.42	0.09	0.11	0.08	230	297	184
中部地區	3.18	3.98	2.41	-0.24	-0.25	-0.22	239	353	158
南部地區	3.74	4.53	3.00	0.23	0.35	0.13	273	338	223
東部地區 （含福建省）	4.76	5.95	3.49	0.24	0.42	-0.10	355	417	299

註：1.門診、急診、住院合計

2.差異值為 105 年的指標減去 101 年的指標

3.東部地區包含東部地區及福建省

8、從各族別觀察，105 年健保的就診率以拉阿魯哇族及卡那卡那富族最高 100.00%；每人平均就醫次數最多的為賽德克族 20.88 件；每件平均醫療費用以未註記族別者 2,036 點為最高。

因拉阿魯哇族及卡那卡那富族於 103 年成立，資料可能較不穩定，若暫不考慮拉阿魯哇族及卡那卡那富族，則 105 年健保就診率以賽德克族 98.26% 最高，每件平均醫療費用以族別未註記者 2,036 點為最高。（詳表 3-7）

相較於 101 年，就診率的變動以阿美族每 100 人增加 3.98 人增幅最大，其次為排灣族 3.82 人，及噶瑪蘭族 3.64 人，而撒奇萊雅族則略降 0.45 個百分點；就性別而言，各族大致上男性增加的幅度均高於女性；每人平均就醫次數則以鄒族增加 1.13 件最多，雅美族 1.09 件居次；反之，泰雅族、賽夏族、邵族、太魯閣族、及賽德克族每人平均就醫次數略有下降。每次平均醫療費用以噶瑪蘭族增加 550 點最多，其次為撒奇萊雅族 521 點。

表 3-7 原住民族健保就醫指標—按性別及族別分

單位：%、件數、點數

族別	就診率			每人平均就醫次數 (件)			每次平均醫療費用 (點)		
	總計	男性	女性	總計	男性	女性	總計	男性	女性
105 年									
阿美族	93.28	90.27	96.17	15.15	13.41	16.72	1,686	1,957	1,489
泰雅族	96.68	95.01	98.19	18.88	16.42	21.02	1,578	1,743	1,465
排灣族	95.17	92.78	97.42	17.17	15.49	18.68	1,644	1,870	1,477
布農族	96.34	94.51	98.05	18.67	16.45	20.67	1,730	1,921	1,593
魯凱族	95.10	92.91	97.17	17.02	15.38	18.51	1,710	1,941	1,537
卑南族	94.60	92.12	96.92	15.75	13.67	17.60	1,963	2,274	1,748
鄒族	94.41	92.25	96.38	19.42	17.31	21.25	1,836	1,941	1,762
賽夏族	93.85	90.96	96.55	15.69	13.32	17.78	1,755	2,202	1,462
雅美族/達悟族	94.60	93.20	95.97	12.21	10.99	13.37	1,525	1,585	1,478
邵族	96.11	95.72	96.48	17.75	16.25	19.15	1,656	2,154	1,263
噶瑪蘭族	93.24	89.84	96.53	15.84	13.80	17.68	1,927	2,133	1,781
太魯閣族	97.48	95.85	99.00	20.21	17.93	22.27	1,593	1,786	1,452
撒奇萊雅族	95.37	93.12	97.66	17.34	15.05	19.57	1,900	2,093	1,756
賽德克族	98.26	96.88	99.62	20.88	19.14	22.56	1,428	1,688	1,215
拉阿魯哇族	100.00	106.17	107.26	16.55	16.73	16.37	1,954	2,465	1,426
卡那卡那富族	100.00	107.96	107.64	17.79	16.57	19.08	1,336	1,650	1,049
其他	86.77	83.35	90.78	16.22	14.94	17.59	2,036	2,480	1,630
拉阿魯哇族+ 卡那卡那富族 +其他	87.56	84.21	91.47	16.26	15.02	17.59	2,017	2,460	1,611
拉阿魯哇族+ 卡那卡那富族 +鄒族	95.48	93.56	97.25	19.20	17.24	20.94	1,821	1,955	1,723
101 年									
阿美族	89.30	85.30	93.19	14.84	12.99	16.49	1,408	1,588	1,281
泰雅族	93.68	91.02	96.08	19.31	16.72	21.51	1,308	1,430	1,226
排灣族	91.35	88.09	94.42	16.95	15.11	18.57	1,368	1,552	1,236
布農族	93.49	90.84	95.99	18.65	16.39	20.68	1,435	1,513	1,380
魯凱族	91.70	89.03	94.23	16.68	15.16	18.05	1,469	1,716	1,283
卑南族	91.00	87.74	94.08	15.35	13.06	17.37	1,552	1,867	1,343
鄒族	91.52	88.76	94.12	18.29	16.22	20.13	1,499	1,561	1,455
賽夏族	90.59	86.79	94.21	15.85	13.60	17.83	1,527	1,802	1,343
雅美族/達悟族	92.19	88.81	95.53	11.13	9.97	12.19	1,390	1,415	1,371
邵族	93.91	91.07	96.53	18.01	16.64	19.21	1,387	1,623	1,208
噶瑪蘭族	89.60	85.27	93.95	15.69	12.08	18.99	1,376	1,384	1,372
太魯閣族	94.06	91.45	96.50	20.32	17.75	22.61	1,324	1,511	1,193
撒奇萊雅族	95.81	91.89	99.70	17.27	15.48	18.91	1,379	1,612	1,205
賽德克族	96.86	94.60	99.20	21.75	19.64	23.82	1,206	1,264	1,159
其他	76.45	70.82	83.07	14.89	13.26	16.53	1,649	2,005	1,363
	就診率差異值 (%)			次數差異值 (件)			點數差異值 (點)		
阿美族	3.98	4.97	2.98	0.31	0.42	0.22	278	369	208
泰雅族	3.00	3.99	2.11	-0.43	-0.30	-0.50	270	313	239
排灣族	3.82	4.68	2.99	0.22	0.38	0.10	276	318	240
布農族	2.85	3.67	2.07	0.01	0.06	-0.01	295	408	213
魯凱族	3.41	3.88	2.94	0.34	0.22	0.46	241	225	254
卑南族	3.60	4.37	2.84	0.41	0.61	0.23	411	407	405
鄒族	2.89	3.49	2.26	1.13	1.09	1.12	337	381	307
賽夏族	3.26	4.16	2.34	-0.16	-0.28	-0.05	228	400	118

雅美族/達悟族	2.41	4.39	0.44	1.09	1.02	1.18	135	170	106
邵族	2.21	4.66	-0.05	-0.26	-0.38	-0.06	270	532	54
噶瑪蘭族	3.64	4.57	2.58	0.15	1.72	-1.31	550	750	409
太魯閣族	3.42	4.40	2.50	-0.12	0.18	-0.34	269	274	259
撒奇萊雅族	-0.45	1.23	-2.04	0.07	-0.43	0.66	521	481	551
賽德克族	1.40	2.28	0.43	-0.87	-0.50	-1.27	222	424	56
拉阿魯哇族+ 卡那卡那富族 +其他	11.11	13.40	8.39	1.37	1.76	1.06	368	455	248
拉阿魯哇族+ 卡那卡那富族 +鄒族	3.96	4.79	3.13	0.91	1.03	0.81	322	394	268

註：1. 門診、急診、住院合計  
2. 差異值為 105 年的指標減去 101 年的指標  
3. 其他：族別未註記

## (二)、門診（不含急診）醫療統計概況

1、105 年原住民族門診就診率為 94.15%，占全部就醫人數 99.37%；就醫件數 8,453 千件，占總就醫件數 95.34%；使用醫療費用 8,310,846 千點，占 56.14%。（詳表 3-8）

表3-8 原住民族健保門診（不含急診）就醫概況—按性別分

單位：人、千件、千點

年度	就醫人數（人）			件數（千件）			醫療費用（千點）		
	總計	男性	女性	總計	男性	女性	總計	男性	女性
98	433,284	203,340	229,944	6,753	2,785	3,968	5,433,368	2,312,022	3,121,346
99	445,005	208,450	236,555	7,027	2,892	4,135	5,690,014	2,428,915	3,261,099
100	460,607	215,887	244,720	7,433	3,050	4,384	6,148,564	2,644,652	3,503,911
101	473,510	222,235	251,275	7,709	3,172	4,537	6,574,991	2,836,797	3,738,193
102	485,304	227,930	257,374	7,796	3,207	4,588	6,752,590	2,928,326	3,824,264
103	496,249	233,820	262,429	8,150	3,372	4,777	7,477,533	3,280,162	4,197,372
104	504,011	237,530	266,481	8,161	3,377	4,785	7,788,821	3,440,789	4,348,032
105	517,955	244,604	273,351	8,453	3,523	4,930	8,310,846	3,707,277	4,603,569

2、從 101-105 年的門診就診率觀察，5 年來變異不大；每人平均就醫次數維持在 16-17 件之間；每次平均醫療費用則微幅增加。

依性別觀察，門診就診率及每人平均就醫次數，女性都較男性高。就診率差距從 101 年 7.21 個百分點縮小至 105 年的 5.34 個百分點。每人平均就醫次數，105 年女性較男性高出 3.63 件。但每次平均醫療費用，女性皆較男性為低，且差距逐年增加。（詳表 3-9 及圖 3-3）

表 3-9 原住民族健保門診（不含急診）就醫指標—按性別分

單位：%、件數、點數

年度	就診率（%）				每人平均就醫次數（件）				每次平均醫療費用（點）			
	總計	男性	女性	性別差異 （女-男）	總計	男性	女性	性別差異 （女-男）	總計	男性	女性	性別差異 （女-男）
98	86.92	82.72	91.02	8.30	15.58	13.69	17.26	3.57	805	830	787	-43
99	87.57	83.44	91.56	8.12	15.79	13.88	17.48	3.60	810	840	789	-51
100	89.15	85.24	92.90	7.66	16.14	14.13	17.91	3.78	827	867	799	-68
101	90.36	86.68	93.89	7.21	16.28	14.27	18.06	3.79	853	894	824	-70
102	91.48	88.02	94.78	6.76	16.06	14.07	17.83	3.76	866	913	834	-79
103	92.43	89.36	95.35	5.98	16.42	14.42	18.20	3.78	918	973	879	-94
104	92.73	89.72	95.59	5.87	16.19	14.22	17.95	3.74	954	1,019	909	-110
105	94.15	91.41	96.74	5.34	16.32	14.40	18.03	3.63	983	1,052	934	-118
年度 差異值*	3.79	4.73	2.85	-	0.04	0.13	-0.03	-	130	158	110	-

註：就診率為就診人數除以年中人口數×100，即為每百人中有多少人就診

\*年度差異值為 105 年的指標減去 101 年的指標。

圖 3-3 原住民族歷年門診（不含急診）就診率—按性別分

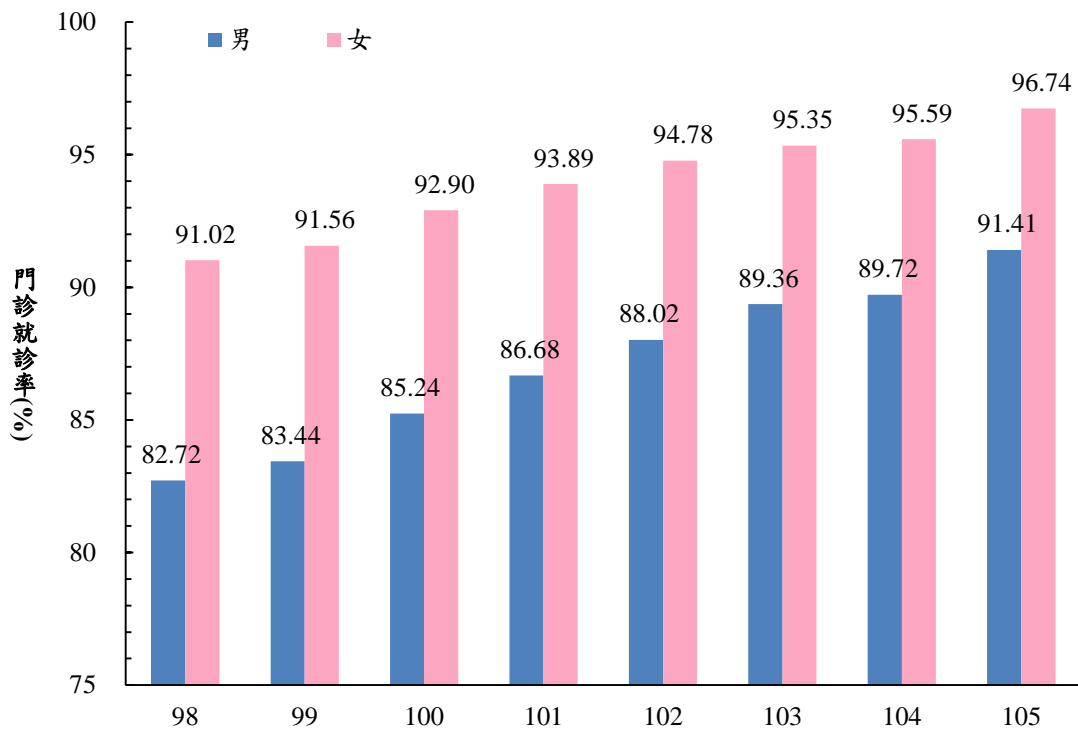

3、就門診疾病別觀察，占率最高者為「呼吸系統疾病」（23.93%）、「肌肉骨骼系統及結締組織疾病」（12.17%）及「消化系統疾病」（11.13%）。

相較於全國，原住民族排序前三項與全國同。門診疾病別結構與全國比較，以「循環系統疾病」（6.76%）及「肌肉骨骼系統及結締組織之疾病」占率高於全國超過一個百分點；而「消化系統疾病」及「眼睛及其附屬器官的疾病」（3.27%）占率則低於全國超過一個百分點。（詳表3-10）

再就此21大類疾病案件數排序時，男女前三項排序相同，皆為「呼吸系統疾病」（男25.03%、女23.14%）、「肌肉骨骼系統及結締組織之疾病」（男13.67%、女11.10%）、及「消化系統疾病」（男11.67%、女11.10%）。其他男女差異較大的疾病有：「傷害、中毒與其它外因造成的特定影響」（男6.93%、女4.26%）、「症狀、徵候與臨床和實驗室的異常發現，他處未歸類者」（男4.64%、女5.75%）、及「影響健康狀況及健康服務」（男3.93%、女5.94%）。其他原住民關注疾病之門診件數，結核病（ICD-10: A15-A19）約為14.31千件，占有門診件數0.17%（全國為168.74千件，占全國門診件數0.05%），肺炎（ICD-10: J12-J18）為41.35千件，占有門診件數0.49%（全國為1,164.12千件，占全國門診件數0.32%），酒精相關障礙症（ICD-10: F10）為2.23千件，占有門診件數0.03%。（詳表3-10）

表 3-10 原住民族健保門診（不含急診）件數—按疾病別及性別分

單位：%、千件

疾病別	國際疾病 傷害及死 因分類標 準第十版	原住民族				全國*			
		占率 (%)	總計	男性	女性	占率 (%)	總計	男性	女性
總計		100.00	8,453.22	3,523.43	4,929.78	100.00	365,966.04	162,825.71	203,140.33
感染症及寄生蟲病	A00 - B99	2.63	222.61	110.22	112.39	2.71	9,915.89	5,194.00	4,721.89
結核病	A15 - A19	0.17	14.31	9.22	5.08	0.05	168.74	115.68	53.07
腫瘤	C00 - D49	1.55	130.88	51.47	79.41	2.37	8,687.82	3,753.39	4,934.43
血液和造血器官及涉及免疫機轉 的疾患	D50 - D89	0.25	20.95	4.74	16.21	0.25	906.08	256.93	649.15
內分泌、營養和代謝疾病	E00 - E89	4.50	380.73	157.06	223.67	4.11	15,037.69	6,792.41	8,245.29
精神、行為和神經發展疾患	F01 - F99	2.42	204.49	83.05	121.45	3.01	10,997.63	5,123.47	5,874.16
失智	F01 - F03	0.12	10.19	2.90	7.29	0.21	776.51	306.70	469.80
酒精相關障礙症	F10	0.03	2.23	1.73	0.50	0.01	30.72	27.77	2.94
焦慮、解離、壓力相關、身 體障礙和其他非精神病的 精神疾患	F40 - F48	0.54	45.83	13.45	32.37	0.31	1,126.20	589.10	537.10
神經系統疾病	G00 - G99	1.70	143.45	51.71	91.74	2.20	8,069.07	3,193.45	4,875.61
眼睛及其附屬器官的疾病	H00 - H59	3.27	276.67	110.84	165.83	4.87	17,828.45	7,624.64	10,203.81
耳與乳突疾病	H60 - H95	1.00	84.32	36.53	47.80	1.12	4,086.23	1,853.38	2,232.85
循環系統疾病	I00 - I99	6.76	571.64	247.42	324.22	5.41	19,816.21	10,283.00	9,533.21
呼吸系統疾病	J00 - J99	23.93	2,022.72	881.81	1,140.91	23.09	84,492.54	40,060.05	44,432.49
肺炎	J12 - J18	0.49	41.35	19.81	21.55	0.32	1,164.12	587.56	576.56
消化系統疾病	K00 - K95	11.13	941.16	399.09	542.07	14.79	54,123.62	24,944.57	29,179.05
皮膚及皮下組織疾病	L00 - L99	5.58	471.87	205.97	265.90	5.69	20,810.23	9,725.88	11,084.35
肌肉骨骼系統及結締組織疾病	M00 - M99	12.17	1,029.01	481.74	547.27	9.05	33,137.48	14,599.89	18,537.59
生殖泌尿系統疾病	N00 - N99	4.58	387.40	82.19	305.21	5.23	19,143.70	5,414.46	13,729.24
妊娠、生產與產褥期	O00 - O9A	0.34	28.85	-	28.85	0.28	1,027.01	-	1,027.01
源於周產期的病況	P00 - P96	0.08	6.61	1.25	5.35	0.05	170.04	37.34	132.70
先天性畸形、變形與染色體異常 症狀、徵候與臨床和實驗室的異 常發現，他處未歸類者	Q00 - Q99	0.14	12.10	5.85	6.25	0.15	539.49	262.99	276.50
傷害、中毒與其它外因造成的特 定影響	R00 - R99	5.29	446.86	163.50	283.36	6.06	22,173.52	8,840.24	13,333.27
導致懼病或致死之外因	S00 - T88	5.38	454.51	244.32	210.19	4.93	18,057.21	8,942.15	9,115.07
導致懼病或致死之外因	V00 - Y99	0.01	1.17	0.54	0.63	0.01	29.54	12.60	16.94
影響健康狀況及健康服務	Z00 - Z99	5.10	431.48	138.62	292.86	4.36	15,965.84	5,428.29	10,537.55
分類不詳		2.23	188.16	67.20	120.96	0.26	950.75	482.57	468.19

\*資料來源：2016全民健康保險醫療統計；--：無資料

4、從年齡層觀察，原住民族以 65 歲以上的門診（不含急診）就診率 100% 為最高，其次為 0-14 歲 97.79%；每人平均就醫次數以 65 歲以上一年 35.79 件最多，其次為 45-64 歲 22.25 件；每件平均醫療費用以 65 歲以上最高 1,200 點，45-64 歲 1,192 點次之。

近 5 年來，原住民族 0-14 歲及 65 歲以上門診（不含急診）就診率變動不大（0-14 歲：94%-98%；65 歲以上：97%-100%），0-14 歲、15-44 歲及 45-64 歲則逐年遞增：15-44 歲由 101 年 86.78% 增加至 105 年 91.02%；45-64 歲由 101 年 91.21% 增加至 105 年 94.21%。

綜觀過去五年，各年齡層每人平均就醫次數變動不大：0-14 歲約 13-14 件間，15-44 歲約 10-11 件間，45-64 歲約 22-23 件間，65 歲以上約 36-37 件間。歷年每件平均就醫費用皆以 45-



64 歲最高，105 年則為 65 歲以上最高為 1,200 點，0-14 歲最低 595 點。（詳圖 3-4）

圖 3-4 原住民族門診（不含急診）就醫指標—按年齡別分

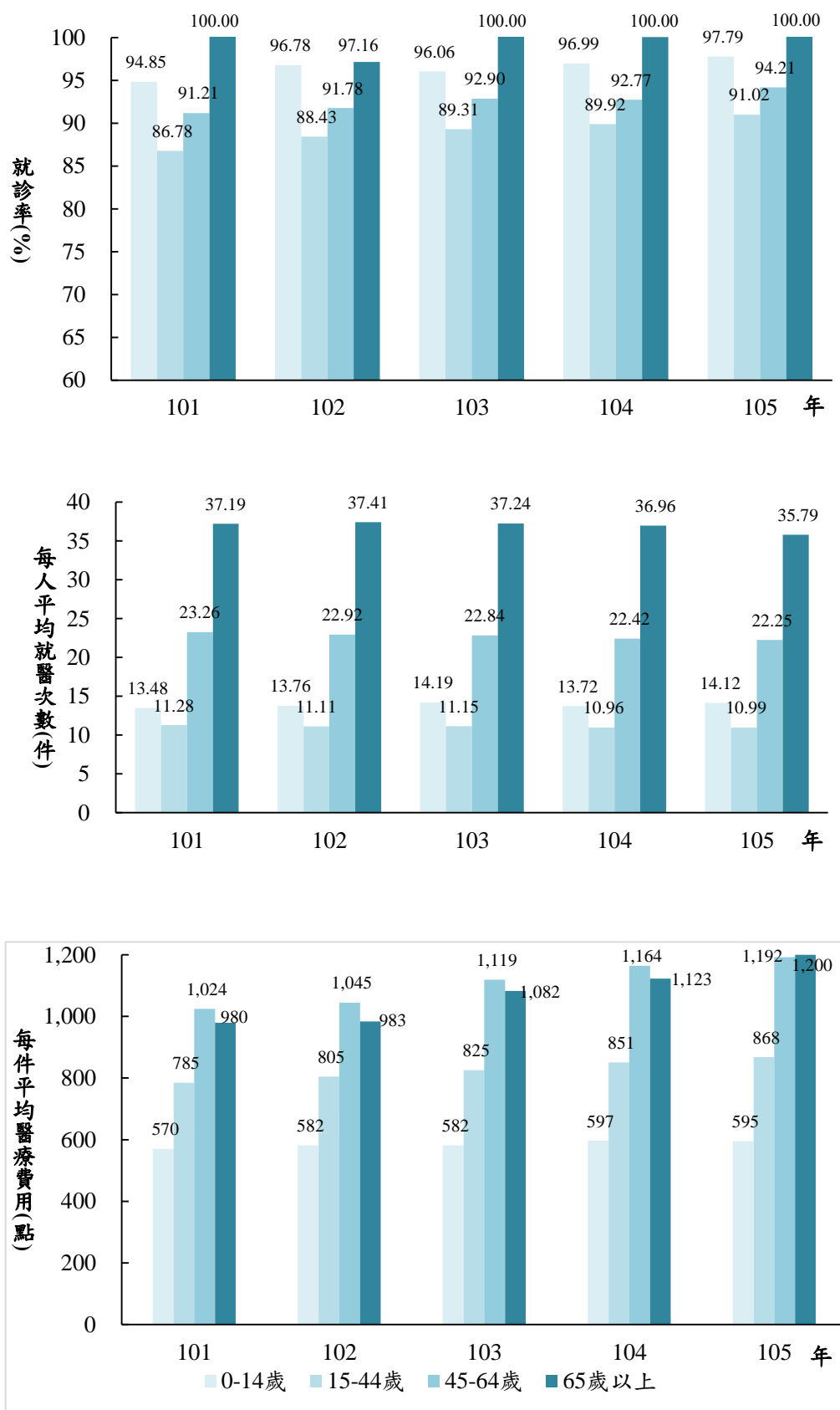

5、依戶籍城鄉別程度觀察，105 年的門診就診率以山地原鄉最高 95.18%；每人平均就醫次數以山地原鄉 19.59 件最多；每次平均醫療費用則以平地原鄉 1,089 點最高。

較於 101 年，門診就診率，都會區每百人約增加 2.81 人，平地原鄉增加 4.85 人，山地原鄉增加 4.26 人；每人平均就醫次數都會區增加 0.27 件，平地原鄉增加 0.17 件，山地原鄉則減少 0.24 件，都會區女性增幅略高於男性，平地原鄉則男性高於女性；都會區、平地原鄉、山地原鄉每次平均醫療費用則分別增加 103、160、144 點，且男性增加點數均高於女性。（詳表 3-11）

表 3-11 原住民族健保門診（不含急診）就醫指標—按性別及戶籍城鄉別分

單位：%、件數、點數

戶籍城鄉別	就診率			每人平均就醫次數（件）			每次平均醫療費用（點）		
	總計	男性	女性	總計	男性	女性	總計	男性	女性
105 年									
都會區	94.55	91.69	96.92	14.43	12.20	16.18	924	977	893
六都	94.38	91.54	96.78	14.32	12.13	16.06	939	1,000	902
非六都	95.04	92.16	97.33	14.76	12.40	16.52	881	906	867
平地原鄉	92.10	88.71	95.57	15.87	13.85	17.78	1,089	1,179	1,022
山地原鄉	95.18	93.14	97.40	19.59	17.75	21.51	983	1,048	928
101 年									
都會區	94.55	91.69	96.92	14.43	12.20	16.18	924	977	893
平地原鄉	94.38	91.54	96.78	14.32	12.13	16.06	939	1,000	902
山地原鄉	95.04	92.16	97.33	14.76	12.40	16.52	881	906	867
	就診率差異值（%）			次數差異值（件）			點數差異值（點）		
都會區	2.81	3.39	2.32	0.27	0.27	0.30	103	130	87
平地原鄉	4.85	6.05	3.58	0.17	0.31	0.08	160	189	137
山地原鄉	4.26	5.29	3.06	-0.24	0.01	-0.48	144	168	124

註：差異值為 105 年的指標減去 101 年的指標。

6、105 年的門診就診率以中部地區 95.71% 最高；每人平均就醫次數亦以中部地區 17.57 件最多；每次平均醫療費用以東部地區（含福建省）1,065 點最高。

相較於 101 年，門診就診率不論在哪個區域都是增加的趨勢，其中男性增加數高於女性。每人平均就醫次數，除中部地區略減少 0.30 件外，其餘地區皆略有增加，東部及南部地區分別各增加 0.15 件。北、中、南、東各地區每次平均醫療費用增加點數分別為 116、104、130、160 點。（詳表 3-12）

表 3-12 原住民族健保門診（不含急診）就醫概況—按性別及戶籍區域別分

單位：%、件數、點數

戶籍區域別	就診率			每人平均就醫次數（件）			每次平均醫療費用（點）		
	總計	男性	女性	總計	男性	女性	總計	男性	女性
105 年									
北部地區	94.15	91.43	96.59	14.99	13.10	16.60	932	998	888
中部地區	95.71	93.43	97.78	17.57	15.50	19.36	930	982	893
南部地區	95.02	92.59	97.26	17.14	15.31	18.76	978	1,041	932
東部地區 (含福建省)	92.87	89.81	96.06	16.69	14.72	18.60	1,065	1,143	1,005
101 年									
北部地區	91.03	87.50	94.21	14.94	13.02	16.55	816	856	790
中部地區	92.61	89.57	95.39	17.87	15.82	19.64	826	849	810
南部地區	91.36	88.21	94.31	16.99	15.03	18.70	848	887	820
東部地區 (含福建省)	88.09	83.84	92.57	16.54	14.39	18.58	905	955	868
	就診率差異值（%）			次數差異值（件）			點數差異值（點）		
北部地區	3.12	3.93	2.38	0.05	0.08	0.05	116	142	98
中部地區	3.10	3.86	2.39	-0.30	-0.32	-0.28	104	133	83
南部地區	3.66	4.38	2.95	0.15	0.28	0.06	130	154	112
東部地區 (含福建省)	4.78	5.97	3.49	0.15	0.33	0.02	160	188	137

註：差異值為 105 年的指標減去 101 年的指標

7、依族別觀察，105 年的門診就診率以拉阿魯哇族及卡那卡那富族 100.00% 最高；每人平均就醫次數則以賽德克族 20.13 件最多；每次醫療費用以拉阿魯哇族 1,403 點最高。

因拉阿魯哇族及卡那卡那富族於 103 年成立，資料可能較不穩定，若暫不考慮拉阿魯哇族及卡那卡那富族，則 105 年門診就診率以賽德克族 97.81% 最高，每件平均醫療費用則以撒奇萊雅族 1,179 點最高。

相較於 101 年，除撒奇萊雅族外，門診就診率的變動在各族皆有增加的趨勢，其中以噶瑪蘭族每百人增加 3.99 人最高，其次為阿美族增加 3.94 人，及排灣族增加 3.77 人；就性別而言，各族大致上男性增加的幅度均高於女性；每人平均就醫次數則以鄒族增加 1.07 件最多，其次為雅美族 0.91 件及卑南族 0.32 件；反之，泰雅族、布農族、賽夏族、邵族、太魯閣族、撒奇萊雅族、及賽德克族每人平均就醫次數呈下降趨勢。每次平均醫療費用以撒奇萊雅族增加 263 點最多，其次為噶瑪蘭族 201 點及鄒族 176 點。（詳表 3-13）

表 3-13 原住民族健保門診（不含急診）就醫指標—按性別及族別分

單位：%、件數、點數

族別	就診率			每人平均就醫次數（件）			每次平均醫療費用（點）		
	總計	男性	女性	總計	男性	女性	總計	男性	女性
105 年									
阿美族	92.58	89.22	95.80	14.55	12.83	16.09	996	1,081	936
泰雅族	96.22	94.33	97.92	18.09	15.68	20.17	911	953	883
排灣族	94.61	91.93	97.12	16.44	14.75	17.94	976	1,063	912
布農族	95.85	93.78	97.77	17.92	15.70	19.90	1,062	1,079	1,050
魯凱族	94.49	92.06	96.79	16.36	14.72	17.83	999	1,099	924
卑南族	93.91	91.08	96.55	15.06	13.00	16.88	1,161	1,335	1,042
鄒族	94.02	91.71	96.12	18.86	16.77	20.68	1,153	1,130	1,169
賽夏族	93.09	89.65	96.29	15.08	12.72	17.12	1,033	1,155	954
雅美族/達悟族	93.69	91.98	95.36	11.43	10.20	12.59	873	863	881
邵族	95.08	94.65	95.48	16.96	15.42	18.39	1,009	1,190	868
噶瑪蘭族	92.82	89.27	96.26	15.14	13.08	16.98	1,014	1,139	928
太魯閣族	97.09	95.28	98.78	19.38	17.14	21.41	880	918	852
撒奇萊雅族	94.79	92.43	97.19	16.76	14.48	18.97	1,179	1,393	1,021
賽德克族	97.81	96.27	99.33	20.13	18.35	21.85	864	955	790
拉阿魯哇族	105.46	103.70	107.26	16.11	16.40	15.82	1,403	1,993	799
卡那卡那富族	107.09	106.57	107.64	17.39	16.27	18.56	807	932	693
其他	85.82	82.07	90.22	15.55	14.24	16.94	1,121	1,206	1,044
拉阿魯哇族+卡那卡那富族+其他	86.61	82.91	90.93	15.60	14.34	16.95	1,120	1,221	1,030
拉阿魯哇族+卡那卡那富族+鄒族	95.04	92.89	97.01	18.66	16.73	20.36	1,150	1,165	1,138
101 年									
阿美族	88.64	84.35	92.82	14.28	12.44	15.91	863	917	825
泰雅族	93.25	90.36	95.87	18.57	16.04	20.72	791	813	776
排灣族	90.83	87.29	94.18	16.31	14.48	17.92	859	932	807
布農族	93.02	90.16	95.72	17.96	15.73	19.95	917	917	917
魯凱族	91.12	88.25	93.85	16.05	14.49	17.45	867	959	798
卑南族	90.35	86.71	93.79	14.74	12.48	16.72	1,005	1,177	893
鄒族	91.22	88.44	93.84	17.79	15.72	19.63	977	981	974
賽夏族	89.80	85.40	93.99	15.30	13.10	17.20	901	963	861
雅美族/達悟族	91.42	87.59	95.21	10.51	9.34	11.58	760	730	782
邵族	93.63	90.49	96.53	17.27	15.88	18.47	906	1,026	817
噶瑪蘭族	88.83	84.35	93.33	15.02	11.50	18.21	813	902	763
太魯閣族	93.68	90.93	96.25	19.61	17.05	21.87	769	777	764
撒奇萊雅族	95.07	90.39	99.70	16.82	15.14	18.33	917	994	860
賽德克族	96.57	94.16	99.05	21.06	18.98	23.11	767	801	741
其他	75.62	69.63	82.67	14.36	12.72	15.98	936	1,002	884
	就診率差異值（%）			次數差異值（件）			點數差異值（點）		
阿美族	3.94	4.87	2.98	0.27	0.39	0.18	133	164	110
泰雅族	2.97	3.97	2.05	-0.48	-0.35	-0.55	120	140	106
排灣族	3.77	4.64	2.94	0.13	0.27	0.02	117	131	105
布農族	2.82	3.62	2.05	-0.04	-0.02	-0.04	145	162	133
魯凱族	3.37	3.80	2.94	0.31	0.23	0.38	132	141	126
卑南族	3.56	4.37	2.76	0.32	0.52	0.16	156	159	149
鄒族	2.80	3.27	2.28	1.07	1.05	1.04	176	149	195
賽夏族	3.29	4.25	2.30	-0.22	-0.38	-0.08	132	192	94
雅美族/達悟族	2.27	4.39	0.15	0.91	0.86	1.01	113	133	99
邵族	1.45	4.16	-1.06	-0.31	-0.45	-0.08	103	164	51

噶瑪蘭族	3.99	4.92	2.92	0.12	1.58	-1.23	201	237	165
太魯閣族	3.41	4.36	2.53	-0.22	0.08	-0.46	110	141	88
撒奇萊雅族	-0.28	2.04	-2.51	-0.07	-0.66	0.63	263	399	161
賽德克族	1.24	2.11	0.28	-0.93	-0.63	-1.26	96	155	49
拉阿魯哇族+卡那卡那富族+其他	10.99	13.28	8.25	1.25	1.62	0.97	184	219	145
拉阿魯哇族+卡那卡那富族+鄒族	3.82	4.45	3.17	0.87	1.01	0.73	173	184	164

註：1. 差異值為 105 年的指標減去 101 年的指標

2. 其他：族別未註記

8、門診中以西醫就診率 92.23% 最高；每人平均就醫次數亦以西醫 14.55 件最多；但每次平均醫療費用以牙醫 1,200 點為最高。

原住民族門診中以西醫就診率 92.23% 最高，其次為牙醫 35.99% 及中醫 22.80%；每人平均就醫次數以西醫 14.55 件最高、最少為牙醫 2.83 件；每次平均醫療費用以牙醫 1,200 點為最高，中醫最低 603 點。（詳表 3-14）

表 3-14 原住民族門診（不含急診）健保醫療就醫指標

單位：%、件、點數

		就診率（%）			每人平均就醫次數（件）			每次平均醫療費用（點）		
		西醫	中醫	牙醫	西醫	中醫	牙醫	西醫	中醫	牙醫
合計		92.23	22.80	35.98	14.55	4.07	2.83	993	603	1,200
年 齡	0-14 歲	96.62	9.90	55.56	12.17	3.25	3.11	543	571	952
	15-44 歲	88.30	27.73	32.05	9.23	3.68	2.59	851	580	1,387
	45-64 歲	92.81	24.32	29.11	20.42	4.86	2.84	1,225	629	1,245
	65 歲以上	100.00	20.09	31.17	33.87	5.59	3.10	1,216	674	1,222
戶 籍 城 鄉 別	都會區	92.40	24.78	34.09	12.54	4.14	2.92	927	586	1,206
	六都	92.16	25.04	34.37	12.40	4.17	2.95	945	588	1,156
	非六都	93.10	23.99	38.00	12.95	4.07	2.72	879	580	1,225
	平地原鄉	89.82	20.62	37.38	14.28	3.85	2.66	1,108	627	1,207
	山地原鄉	93.94	21.49	38.21	17.84	4.10	2.73	992	615	1,231
戶 籍 區 域 別	北部地區	92.12	22.93	36.70	15.32	0.77	2.74	809	2,980	1,211
	中部地區	94.03	27.73	38.75	17.88	0.77	2.85	810	3,238	1,192
	南部地區	93.40	21.70	35.00	17.44	1.04	2.86	869	2,646	1,174
	東部地區（含福建省）	90.80	21.02	34.49	15.07	3.86	2.91	1,081	628	1,208
族 別	阿美族	90.15	22.57	35.34	12.87	3.87	2.81	1,007	603	1,215
	泰雅族	94.82	24.37	38.97	16.14	3.96	2.90	912	594	1,174
	排灣族	92.99	20.14	33.32	14.81	4.32	2.74	984	606	1,203
	布農族	94.25	24.90	38.06	15.90	4.37	2.89	1,088	605	1,169
	魯凱族	92.89	20.63	33.43	14.76	4.28	2.59	1,013	588	1,191
	卑南族	91.60	24.32	36.40	13.24	4.19	2.73	1,201	615	1,233
	鄒族	92.68	19.43	35.51	16.89	4.90	3.18	1,183	641	1,170
	賽夏族	91.09	24.24	32.07	13.34	4.09	2.79	1,058	578	1,193
	雅美族/達悟族	91.31	17.27	34.79	10.19	3.44	2.32	859	611	1,226
	邵族	91.84	32.90	46.50	14.44	4.58	2.91	1,041	551	1,203
	噶瑪蘭族	90.21	25.56	38.10	13.06	4.65	2.84	1,042	619	1,138
	太魯閣族	95.76	25.43	40.46	17.30	3.96	3.08	872	614	1,199
	撒奇萊雅族	92.58	24.33	38.82	14.89	3.68	3.09	1,210	650	1,222
	賽德克族	96.36	24.20	39.49	18.18	4.36	2.83	860	579	1,191
	拉阿魯哇族	100.00	30.58	48.05	13.24	6.06	3.05	1,540	592	1,153
	卡那卡那富族	100.00	17.02	48.94	15.54	4.27	2.92	786	621	1,133
其他	83.45	22.02	28.05	13.95	4.25	2.73	1,150	602	1,311	

註： 1. 東部地區包含東部地區及福建省  
2. 其他：族別未註記

9、就西醫門診疾病別觀察，占率最高者為「呼吸系統疾病」（26.68%）、「肌肉骨骼系統及結締組織之疾病」（12.38%）及「循環系統疾病」（7.60%）。

相較於全國，原住民族排序前三項與全國同。西醫門診疾病別結構與全國比較，「肌肉骨骼系統及結締組織之疾病」和「循環系統疾病」占率高於全國超過一個百分點；而「眼睛及其附屬器官的疾病」（3.72%）及「腫瘤」（1.72%）占率低於全國超過一個百分點。（詳表 3-15）

再就此 21 大類疾病案件數排序時，男女前三項排序相同，皆為「呼吸系統疾病」（男 27.79%、女 25.87%）、「肌肉骨骼系統及結締組織之疾病」（男 13.99%、女 11.22%）及「循環系統疾病」（男 7.80%、女 7.46%）。其他男女差異較大的疾病有：「傷害、中毒與其它外因造成的特定影響」（男 6.44%、女 3.78%）、「影響健康狀況及健康服務」（男 4.23%、女 6.71%）、及「生殖泌尿系統疾病」（男 2.58%，女 6.12%）。

表 3-15 原住民族健保西醫門診（不含急診）件數—按疾病別及性別分

單位：%、千件

疾病別	國際疾病 傷害及死 因分類標 準第十版	原住民族				全國*			
		占率 (%)	總計	男性	女性	占率 (%)	總計	男性	女性
總計		100.00	7,382.57	3,102.64	4,279.93	100.00	292,935.34	132,987.43	159,947.92
感染症及寄生蟲病	A00 - B99	3.00	221.30	109.69	111.61	3.35	9,815.12	5,147.68	4,667.44
結核病	A15 - A19	0.19	14.30	14.30		0.05	0.06	168.16	115.37
腫瘤	C00 - D49	1.72	126.87	49.72	77.15	2.78	8,131.13	3,518.45	4,612.68
血液和造血器官及涉及免疫機轉 的疾患	D50 - D89	0.26	19.34	4.64	14.70	0.27	778.91	244.72	534.19
內分泌、營養和代謝疾病	E00 - E89	5.09	375.89	155.41	220.48	4.96	14,516.86	6,582.51	7,934.35
精神、行為和神經發展疾患	F01 - F99	2.71	199.86	81.75	118.11	3.60	10,547.81	4,969.01	5,578.81
失智	F01 - F03	0.14	10.12	2.89	7.23	0.26	768.37	303.35	465.02
酒精相關障礙症	F10	0.03	2.22	2.22		0.01	0.01	30.58	27.69
焦慮、解離、壓力相關、身 體障礙和其他非精神病的 精神疾患	F40 - F48	0.61	44.87	13.22	31.66	0.97	2,834.09	1,128.51	1,705.58
神經系統疾病	G00 - G99	1.53	112.81	44.19	68.62	1.79	5,238.44	2,304.91	2,933.53
眼睛及其附屬器官的疾病	H00 - H59	3.72	274.91	110.02	164.89	5.98	17,524.37	7,496.09	10,028.28
耳與乳突疾病	H60 - H95	1.12	82.48	35.81	46.67	1.32	3,871.03	1,766.21	2,104.82
循環系統疾病	I00 - I99	7.60	561.18	241.96	319.22	6.48	18,985.65	9,841.56	9,144.10
呼吸系統疾病	J00 - J99	26.68	1,969.60	862.37	1,107.22	26.61	77,946.04	37,354.38	40,591.66
肺炎	J12 - J18	0.56	41.34	19.80	21.54	0.40	1,162.51	586.77	575.74
消化系統疾病	K00 - K95	5.39	397.90	173.36	224.55	6.09	17,842.62	8,616.42	9,226.20
皮膚及皮下組織疾病	L00 - L99	6.00	443.06	196.82	246.24	6.37	18,663.43	8,923.81	9,739.61
肌肉骨骼系統及結締組織疾病	M00 - M99	12.38	914.21	433.91	480.31	9.28	27,195.12	12,104.34	15,090.79
生殖泌尿系統疾病	N00 - N99	4.63	341.92	80.06	261.86	5.37	15,726.78	5,131.98	10,594.81
妊娠、生產與產褥期	O00 - O9A	0.39	28.43	--	28.43	0.34	983.15	--	983.15
源於周產期的病況	P00 - P96	0.09	6.61	1.25	5.35	0.06	169.99	37.31	132.68
先天性畸形、變形與染色體異常 症狀、徵候與臨床和實驗室的異 常發現，他處未歸類者	Q00 - Q99	0.16	11.71	5.67	6.05	0.18	519.27	253.08	266.19
傷害、中毒與其它外因造成的特 定影響	R00 - R99	5.07	374.47	141.46	233.01	5.00	14,658.76	6,148.44	8,510.31
導致罹病或致死之外因	S00 - T88	4.90	361.63	199.96	161.67	4.49	13,150.65	6,792.36	6,358.28
導致罹病或致死之外因	V00 - Y99	0.02	1.16	1.16		0.01	0.01	29.46	12.56
影響健康狀況及健康服務	Z00 - Z99	5.66	418.19	131.16	287.03	5.36	15,707.28	5,269.03	10,438.25
分類不詳		1.94	143.42	44.57	98.85	0.32	933.48	472.59	460.90

\*資料來源：2016全民健康保險醫療統計；--:無資料

10、就中醫門診疾病別觀察，占率最高者為「肌肉骨骼系統及結締組織之疾病」（21.34%）、「傷害、中毒與其它外因造成的特定影響」（18.14%）及「症狀、徵候與臨床和實驗室的異常發現，他處未歸類者」（14.18%）。

較於全國，占率前三位為，「症狀、徵候與臨床和實驗室的異常發現，他處未歸類者」、「呼吸系統疾病」、及「肌肉骨骼系統及結締組織之疾病」。中醫門診疾病別結構與全國比較，以「傷害、中毒與其它外因造成的特定影響」及「肌肉骨骼系統及結締組織之疾病」占率高於全國六個百分點差距最大；另外，「呼吸系統疾病」（10.04%）、「症狀、徵候與臨床和實驗室的異常發現，他處未歸類者」、及「消化系統疾病」（10.34%）占率分別低於全國六個、四



個及一個百分點。(詳表 3-16)

再就此 21 大類疾病案件數排序時，「肌肉骨骼系統及結締組織之疾病」(男 26.24%、女 18.80%)、「傷害、中毒與其它外因造成的特定影響」(男 25.40%、女 14.38%)、及「症狀、徵候與臨床和實驗室的異常發現，他處未歸類者」(男 12.66%、女 14.97%) 分別佔據男女前三名。其他男女差異較大的疾病有：「循環系統疾病」(男 3.13%、女 1.49%)、「呼吸系統疾病」(男 11.15%、女 10.01%)、「神經系統疾病」(男 4.32%、女 6.87%)、「消化系統疾病」(男 7.23%、女 10.73%)、及「生殖泌尿系統疾病」(男 1.22%、女 12.89%)。

表 3-16 原住民族健保中醫門診件數—按疾病別及性別分

單位：%、千件

疾病別	國際疾病 傷害及死 因分類標 準第十版	原住民族				全國*			
		占率 (%)	總計	男性	女性	占率 (%)	總計	男性	女性
總計		100.00	510.30	174.04	336.26	100.00	40,335.17	14,648.19	25,686.98
感染症及寄生蟲病	A00 - B99	0.21	1.07	0.45	0.62	0.21	86.08	39.20	46.88
腫瘤	C00 - D49	0.39	2.00	0.42	1.58	1.09	439.77	135.24	304.53
血液和造血器官及涉及免疫機轉 的疾患	D50 - D89	0.32	1.61	0.09	1.51	0.31	126.85	12.05	114.81
內分泌、營養和代謝疾病	E00 - E89	0.94	4.82	1.64	3.18	1.29	519.95	209.46	310.50
精神、行為和神經發展疾患	F01 - F99	0.84	4.28	1.07	3.21	1.09	441.00	147.74	293.26
失智	F01 - F03	0.01	0.07	0.01	0.06	0.02	8.04	3.32	4.72
焦慮、解離、壓力相關、身 體障礙和其他非精神病的 精神疾患	F40 - F48	0.18	0.91	0.21	0.70	0.27	109.21	34.25	74.97
神經系統疾病	G00 - G99	6.00	30.60	7.51	23.09	7.01	2,826.80	886.55	1,940.25
眼睛及其附屬器官的疾病	H00 - H59	0.35	1.76	0.82	0.94	0.75	304.03	128.52	175.52
耳與乳突疾病	H60 - H95	0.36	1.84	0.72	1.13	0.53	215.12	87.12	128.00
循環系統疾病	I00 - I99	2.05	10.45	5.44	5.00	2.06	829.33	440.69	388.64
呼吸系統疾病	J00 - J99	10.40	53.08	19.41	33.67	16.23	6,544.70	2,704.60	3,840.11
肺炎	J12 - J18	0.00	0.01	0.00	0.01	0.00	1.57	0.76	0.81
消化系統疾病	K00 - K95	9.54	48.68	12.59	36.10	10.93	4,407.17	1,587.53	2,819.64
皮膚及皮下組織疾病	L00 - L99	5.61	28.64	9.10	19.54	5.30	2,136.09	798.42	1,337.66
肌肉骨骼系統及結締組織疾病	M00 - M99	21.34	108.89	45.66	63.23	13.79	5,562.63	2,341.05	3,221.58
生殖泌尿系統疾病	N00 - N99	8.91	45.45	2.12	43.34	8.47	3,416.50	282.29	3,134.22
妊娠、生產與產褥期	O00 - O9A	0.08	0.42	--	0.42	0.11	43.85	--	43.85
源於周產期的病況	P00 - P96	0.00	0.00	0.00	0.00	0.00	0.05	0.03	0.02
先天性畸形、變形與染色體異常	Q00 - Q99	0.01	0.06	0.01	0.05	0.02	9.78	4.25	5.53
症狀、徵候與臨床和實驗室的異 常發現，他處未歸類者	R00 - R99	14.18	72.37	22.03	50.34	18.63	7,513.37	2,691.22	4,822.16
傷害、中毒與其它外因造成的特 定影響	S00 - T88	18.14	92.57	44.21	48.37	12.12	4,888.58	2,140.02	2,748.57
導致罹病或致死之外因	V00 - Y99	0.00	0.01	0.01		0.00	0.06	0.03	0.03
影響健康狀況及健康服務	Z00 - Z99	0.02	0.09	0.02	0.07	0.02	7.18	2.72	4.46
分類不詳		0.33	1.67	0.75	0.92	0.04	16.26	9.48	6.78

\*資料來源：2016全民健康保險醫療統計；--:無資料

11、牙醫門診疾病別中，占率最高者為「齲齒」（40.24%）、「齒齦炎及牙周疾病」（34.27%）及「齒髓及根尖周圍組織疾病」（11.27%）。

相較於全國，原住民族排序前三項與全國同。牙醫門診疾病別結構與全國比較，「齲齒」高於全國 8.31 個百分點、及「齒齦炎及牙周疾病」低於全國 9.56 個百分點，差距最大。（詳表 3-17）

就牙醫門診疾病別按件數排序時，男女排序相同且佔率差異不大。前三大疾病男女占率分別為：「齲齒」（男 40.75%、女 39.85%）、「齒齦炎與牙周疾病」（男 33.80%、女 34.62%）及「齒髓及根尖周圍組織疾病」（男 11.20%、女 11.32%）。

表 3-17 原住民族健保牙醫門診件數—按疾病別及性別分

單位：%、千件

疾病別	國際疾病傷害及死 因分類標準第十版	原住民族				全國			
		占率 (%)	總計	男性	女性	占率 (%)	總計	男性	女性
總計	K00-K14	100.00	494.56	213.15	281.42	100.00	33852.86	15690.18	18162.68
牙齒發育及萌發疾患	K00	2.43	12.03	5.70	6.32	1.28	434.35	211.35	223.00
埋伏及阻生齒	K01	0.56	2.78	1.06	1.72	0.55	187.66	83.59	104.07
齲齒	K02	40.24	199.01	86.86	112.16	31.93	10808.15	4931.91	5876.24
牙齒硬組織其他疾病	K03	1.40	6.95	3.07	3.88	1.44	486.95	233.79	253.16
齒髓及根尖周圍組織疾病	K04	11.27	55.73	23.88	31.85	9.23	3125.43	1429.25	1696.18
齒齦炎及牙周疾病	K05	34.27	169.49	72.05	97.44	43.83	14839.20	6890.85	7948.34
齒齦及無齒性齒槽骨其他疾患	K06	0.10	0.51	0.20	0.30	0.18	60.14	28.56	31.57
牙齒及支持性構造其他疾患	K08	4.62	22.83	9.96	12.86	2.98	1009.62	485.34	524.29
口腔部位囊腫，他處未歸類者	K09	0.07	0.35	0.19	0.17	0.08	25.60	13.27	12.33
唾液腺疾病	K11	0.09	0.46	0.22	0.24	0.10	34.92	16.79	18.13
口腔炎及相關病灶	K12	4.48	22.15	8.83	13.31	5.41	1832.95	815.33	1017.63
唇及口腔黏膜其他疾病	K13	0.44	2.16	1.06	1.09	0.46	155.65	85.15	70.50
舌疾病	K14	0.03	0.14	0.06	0.07	0.03	9.21	3.22	6.00

\*資料來源：2016 全民健康保險醫療統計；--:無資料

### (三)、住院醫療統計概況

1、原住民族 105 年內曾經住院者 65,176 人，占所有曾就診人數 12.50%；醫療件數 114 千件，占總件數 1.28%；使用醫療費用 5,677,854 千點，占總醫療費用 38.35%。

原住民族 105 年內曾經住院者 65,176 人，住院就診率為 11.85%，占所有曾就診人數 12.50%；醫療件數 114 千件，占總醫療件數 1.28%；使用醫療費用 5,677,854 千點，占總醫療費用的 38.35%。（詳表 3-18）

表 3-18 原住民族健保住院就醫概況

單位：人、千件、千點

年度	就醫人數（人）			件數（千件）			醫療費用（千點）		
	總計	男性	女性	總計	男性	女性	總計	男性	女性
98	54,959	25,805	29,154	90	44	46	3,703,966	1,917,662	1,786,304
99	55,879	26,142	29,737	93	46	47	3,681,948	1,896,435	1,785,513
100	57,377	26,392	30,985	95	46	49	3,796,381	1,933,639	1,862,742
101	58,062	26,326	31,736	97	46	51	4,043,320	2,040,459	2,002,861
102	56,354	25,548	30,806	91	43	48	3,721,855	1,845,336	1,876,519
103	59,457	27,180	32,277	100	48	52	4,463,467	2,221,128	2,242,339
104	60,385	27,324	33,061	102	49	53	4,596,930	2,311,404	2,285,527
105	65,176	29,615	35,561	114	56	58	5,677,854	2,969,928	2,707,926

2、從 101-105 年的住院就診率觀察，5 年來變異不大；每人平均住院次數維持在 1.7 件左右；105 每次平均住院費用呈現增加現象。

依性別觀察，就診率女性略高於男性。每人平均就醫次數及每次平均醫療費用則男性略高於女性，105 年每次平均醫療費用差距則是女性少男性 6,585 點。（詳表 3-19）

表 3-19 原住民族健保住院就醫指標—按性別分

單位：%、件數、點數

年度	就診率（%）				每人平均就醫次數（件）				每次平均醫療費用（點）			
	總計	男性	女性	性別差異 （女-男）	總計	男性	女性	性別差異 （女-男）	總計	男性	女性	性別差異 （女-男）
98	11.03	10.50	11.54	1.04	1.65	1.72	1.59	-0.12	40,825	43,294	38,470	-4,824
99	11.00	10.46	11.51	1.05	1.66	1.74	1.60	-0.15	39,612	41,667	37,640	-4,027
100	11.10	10.42	11.76	1.34	1.65	1.72	1.59	-0.13	40,052	42,489	37,801	-4,688
101	11.08	10.27	11.86	1.59	1.67	1.75	1.60	-0.15	41,738	44,246	39,460	-4,786
102	10.62	9.87	11.34	1.48	1.62	1.70	1.56	-0.14	40,754	42,555	39,125	-3,429
103	11.07	10.39	11.73	1.34	1.69	1.78	1.60	-0.18	44,532	45,831	43,313	-2,520
104	11.11	10.32	11.86	1.54	1.69	1.79	1.61	-0.17	44,987	47,350	42,825	-4,525
105	11.85	11.07	12.59	1.52	1.74	1.88	1.63	-0.25	49,942	53,299	46,714	-6,585
年度 差異值*	0.77	0.80	0.73	-	0.07	0.13	0.03	-	8,204	9,053	7,254	-

註：1.就診率為就診人數除以年中人口數×100，即為每百人中有多少人就診

2.年中人口數分別為98年498,472人、99年508,185人、100年516,685人、101年524,004人、102年530,544人、103年536,879.5人、104年543,541人、105年550,154.5人。

\*年度差異值為105年的指標減去101年的指標。

3、就住院疾病別觀察，占率最高者為「呼吸系統疾病」(20.19%)、「消化系統疾病」(11.04%)及「傷害、中毒與其它外因造成的特定影響」(8.67%)。

依疾病別觀察住院件數，其代表的是，有該疾病者，其使用住院服務的頻率。若常見疾病不會嚴重到需要住院，則其高發生率，不會反應在高住院率上。相對的，以住院件數，而非住院人數，來解釋疾病別住院率，較能顯示該疾病醫療利用之狀況。

105年，原住民族住院總件數為114千件，全國住院總件數為3,350千件，原住民族住院件數占全國件數約3.4%。依疾病類別觀察，原住民族住院件數占率最高者為「呼吸系統疾病」(20.19%)、「消化系統疾病」(11.04%)及「傷害、中毒與其它外因造成的特定影響」(8.67%) (詳表 3-20)。相較於全國，占率前三位為，「呼吸系統疾病」(15.03%)、「消化系統疾病」(10.04%)、及「腫瘤」(9.83%)。然若與全國相比，疾病類別住院件數占全國件數最高者為「源於周產期的病況」(原住民族源於周產期的病況319件/全國源於周產期的病況4,630件 $\times 100\%=6.89\%$ )，其次為「皮膚及皮下組織疾病」(5.67%)及「呼吸系統疾病」(4.56%)。而件數占全國件數最低者為「腫瘤」(2.01%)、「影響健康狀況及健康服務」(2.23%)、及「眼睛及其附屬器官的疾病」(2.71%)。

若進一步分析原住民族焦點疾病，原住民族結核病住院件數占全國結核病住院件數的7.86%，肺炎則占4.83%，精神、行為和神經發展疾患占2.76%。然精神、行為和神經發展疾患中之酒精相關障礙症，住院件數占全國酒精相關障礙症住院件數的9.33%。以原住民族疾病別佔全國住院總件數來看，結核病(0.02%)係高於源於周產期的病況(0.01%)。

表 3-20 原住民族健保住院件數—按疾病別及性別分

單位：%、千件

疾病別	國際疾病 傷害及死 因分類標 準第十版	原住民族				全國*			
		占率 (%)	總計	男性	女性	占率 (%)	總計	男性	女性
總計		100.00	113.69	55.72	57.97	100.00	3,350.18	1,707.24	1,642.94
感染症及寄生蟲病	A00 - B99	6.37	7.24	3.86	3.39	4.76	159.32	86.88	72.44
結核病	A15 - A19	0.57	0.65	0.44	0.21	0.25	8.22	5.89	2.34
腫瘤	C00 - D49	5.81	6.60	2.89	3.71	9.83	329.30	158.01	171.29
血液和造血器官及涉及免疫機轉 的疾患	D50 - D89	0.59	0.67	0.28	0.39	0.51	17.24	7.79	9.46
內分泌、營養和代謝疾病	E00 - E89	1.88	2.14	1.01	1.13	1.92	64.26	30.06	34.19
精神、行為和神經發展疾患	F01 - F99	6.69	7.61	4.34	3.27	8.24	275.94	163.13	112.81
失智	F01 - F03	0.22	0.25	0.08	0.18	0.18	6.13	2.95	3.18
酒精相關障礙症	F10	0.17	0.20	0.16	0.04	0.06	2.12	1.96	0.17
焦慮、解離、壓力相關、身 體障礙和其他非精神病的 精神疾患	F40 - F48	0.11	0.13	0.09	0.04	0.09	3.12	2.14	0.98
神經系統疾病	G00 - G99	1.47	1.67	1.00	0.68	1.57	52.56	30.09	22.47
眼睛及其附屬器官的疾病	H00 - H59	0.53	0.60	0.30	0.30	0.66	22.02	11.55	10.47
耳與乳突疾病	H60 - H95	0.52	0.59	0.27	0.32	0.49	16.29	7.29	9.00
循環系統疾病	I00 - I99	6.64	7.55	4.12	3.43	8.23	275.68	170.67	105.01
呼吸系統疾病	J00 - J99	20.19	22.95	12.26	10.69	15.03	503.45	299.04	204.41
肺炎	J12 - J18	9.82	11.17	5.93	5.24	6.91	231.37	136.23	95.14
消化系統疾病	K00 - K95	11.04	12.56	7.23	5.33	10.04	336.34	206.89	129.45
皮膚及皮下組織疾病	L00 - L99	3.70	4.21	2.60	1.61	2.21	74.18	43.70	30.48
肌肉骨骼系統及結締組織疾病	M00 - M99	4.69	5.33	2.74	2.59	4.74	158.65	67.36	91.28
生殖泌尿系統疾病	N00 - N99	6.79	7.72	2.76	4.96	7.28	244.01	112.28	131.74
妊娠、生產與產褥期	O00 - O9A	7.23	8.22	--	8.22	6.41	214.61	--	214.61
源於周產期的病況	P00 - P96	0.28	0.32	0.16	0.16	0.14	4.63	2.37	2.26
先天性畸形、變形與染色體異常 症狀、徵候與臨床和實驗室的異 常發現，他處未歸類者	Q00 - Q99	0.36	0.41	0.23	0.18	0.38	12.87	7.17	5.69
R00 - R99		2.04	2.32	1.27	1.05	1.79	59.89	32.33	27.56
傷害、中毒與其它外因造成的特 定影響	S00 - T88	8.67	9.85	6.00	3.86	8.89	297.92	162.75	135.17
導致懼病或致死之外因	V00 - Y99		≤0.003	≤0.003		0.00	0.01	0.00	0.00
影響健康狀況及健康服務	Z00 - Z99	4.44	5.05	2.36	2.69	6.77	226.66	105.05	121.61
分類不詳		0.56	0.64	0.30	0.35	0.13	4.35	2.83	1.52

\*資料來源：2016全民健康保險醫療統計；--:無資料

4、從年齡層觀察，65歲以上的原住民族住院就診率 30.39%為最高，其次為 45-64 歲 13.95%；每人平均住院次數亦以 65 歲以上一年 2.05 件最多，其次為 45-64 歲 1.99 件；每件平均醫療費用以 65 歲以上最高 67,857 點，45-64 歲 59,650 次之（詳圖 3-5）。

近 5 年來，原住民族住院就診率差異不大。105 年 0-14 歲、15-44 歲、45-64 歲、及 65 歲以上住院就診率分別為 10.27%、8.78%、13.95%及 30.39%；每人平均住院次數為 1.61、1.46、1.99 及 2.05 件；每件平均醫療費用則為 24,163、40,632、59,650 及 67,857 點。

圖 3-5 原住民族健保住院就醫指標—按年齡別分

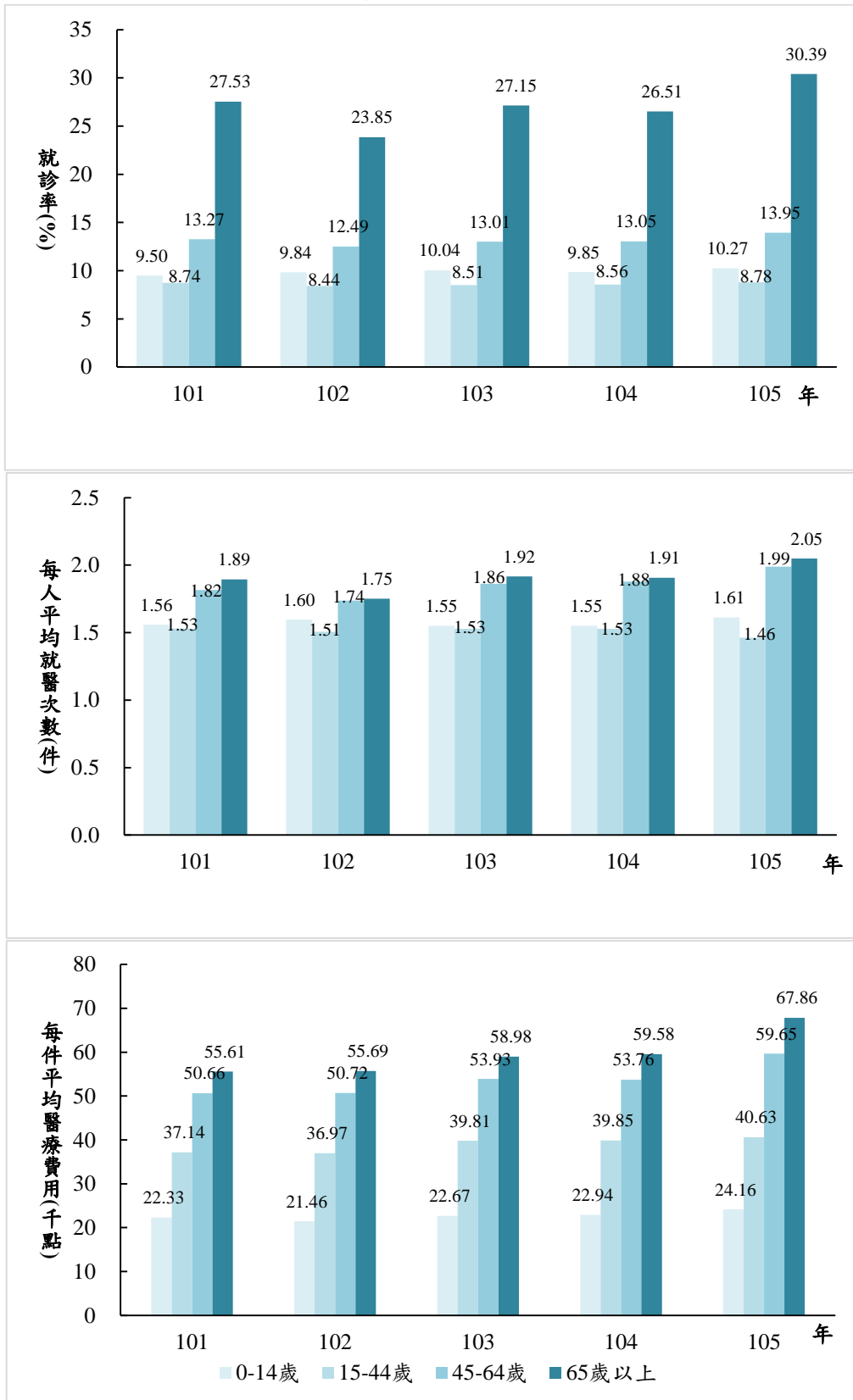

5、依戶籍城鄉別程度觀察，105 年的住院就診率以山地原鄉為最高 15.62%；每人平均住院次數以山地原鄉最多 1.87 件；每次平均醫療費用則以平地原鄉 57,707 點最高。

105 年的住院就診率以山地原鄉為最高 15.62%、其次依序為平地原鄉 11.58%、都會區 9.55%，其中，六都 9.17%，低於非六都 10.68%；每人平均就醫次數以山地原鄉的 1.87 件最多，都會區 1.56 件最少，其中，六都每人平均 1.54 件，低於非六都 1.60 件；每次平均醫療費用則以都會區 46,276 點最低，六都每件平均醫療費用 48,279 點，高於非六都 41,429 點，平地原鄉及山地原鄉分別為 57,707 點及 48,259 點，男性均略高於女性。

相較於 101 年，住院就診率，都會區每百人約增加 0.54 人，平地原鄉 1.10 人，山地原鄉 1.06 人；每人平均就醫次數都會區則較 101 年增加 0.05 件，平地原鄉 0.12 件，山地原鄉 0.09 件；每次平均醫療費用以平地原鄉增加 9,643 點最高，其餘都會區及山地原鄉則分別增加 7,190 點及 8,097 點。（詳表 3-21）

表 3-21 原住民族健保住院就醫指標—按性別及戶籍城鄉別分

單位：%、件數、點數

戶籍城鄉別	就診率			每人平均就醫次數（件）			每次平均醫療費用（點）		
	總計	男性	女性	總計	男性	女性	總計	男性	女性
105 年									
都會區	9.55	8.23	10.66	1.56	1.65	1.50	46,276	50,130	43,543
六都	9.17	7.86	10.28	1.54	1.64	1.47	48,279	52,060	45,554
非六都	10.68	9.34	11.74	1.60	1.68	1.55	41,429	45,304	38,786
平地原鄉	11.58	10.92	12.26	1.84	1.99	1.70	57,707	60,775	54,426
山地原鄉	15.62	15.03	16.27	1.87	1.99	1.74	48,259	50,976	45,145
101 年									
都會區	9.01	7.61	10.17	1.51	1.56	1.48	39,086	41,641	37,415
平地原鄉	10.48	9.88	11.10	1.72	1.82	1.62	48,064	50,528	45,535
山地原鄉	14.56	13.88	15.31	1.78	1.85	1.71	40,162	42,277	37,871
	就診率差異值（%）			次數差異值（件）			點數差異值（點）		
都會區	0.54	0.62	0.49	0.05	0.09	0.02	7,190	8,489	6,128
平地原鄉	1.10	1.04	1.16	0.12	0.17	0.08	9,643	10,247	8,891
山地原鄉	1.06	1.15	0.96	0.09	0.14	0.03	8,097	8,699	7,274

註：差異值為 105 年的指標減去 101 年的指標。

6、105 年原住民族住院率以南部地區 13.14% 最高；每人平均住院次數以東部地區（含福建省）1.86 件最高；每次平均醫療費用亦以東部地區（含福建省）56,161 點最高。

105 年原住民族住院就診率以南部地區 13.14% 最高、其次依序為中部地區 12.78% 和東部地區（含福建省）12.11%，最低為北部地區 10.49%。每人平均住院次數以中部地區 1.67 件最低，東部地區（含福建省）1.86 件為最高。每次平均醫療費用以東部地區（含福建省）56,161 點最高，中部地區 45,515 點為最低。

相較於 101 年，住院就診率以東部地區（含福建省）每百人增加 1.59 人最多。各地區每次平均醫療費用均為增加趨勢，以東部地區（含福建省）每次平均醫療費用增加 8,928 點最少，其餘北部、中部、及南部地區分別增加 9,158、8,932、及 10,116 點。（詳表 3-22）

表 3-22 原住民族健保住院件數—按性別及戶籍區域別分

單位：%、件數、點數

戶籍區域別	就診率 (%)			每人平均就醫次數 (件)			每次平均醫療費用 (點)		
	總計	男性	女性	總計	男性	女性	總計	男性	女性
105 年									
北部地區	10.49	9.41	11.45	1.68	1.80	1.59	46,535	50,262	43,413
中部地區	12.78	11.97	13.52	1.67	1.83	1.55	45,515	49,876	41,365
南部地區	13.14	12.52	13.71	1.72	1.84	1.62	47,835	49,681	46,066
東部地區 (含福建省)	12.11	11.52	12.73	1.86	2.00	1.73	56,161	59,128	52,929
101 年									
北部地區	9.64	8.76	10.46	1.58	1.64	1.53	37,377	40,177	35,063
中部地區	11.76	11.07	12.40	1.62	1.68	1.56	36,583	38,774	34,606
南部地區	11.67	11.00	12.32	1.56	1.63	1.50	37,719	39,295	36,264
東部地區 (含福建省)	10.52	9.81	11.28	1.66	1.75	1.59	47,233	50,517	43,847
	就診率差異值 (%)			次數差異值 (件)			點數差異值 (點)		
北部地區	0.85	0.65	0.99	0.10	0.16	0.06	9,158	10,085	8,350
中部地區	1.02	0.90	1.12	0.05	0.15	-0.01	8,932	11,102	6,759
南部地區	1.47	1.52	1.39	0.16	0.21	0.12	10,116	10,386	9,802
東部地區 (含福建省)	1.59	1.71	1.45	0.20	0.25	0.14	8,928	8,611	9,082

註：差異值為 105 年的指標減去 101 年的指標

7、從各族別觀察，105 年的住院就診率以賽德克族 15.96% 最高；每人平均住院次數最多的為噶瑪蘭族，平均為 2.06 件；每件平均醫療費用則以鄒族 59,150 點最高。

因拉阿魯哇族及卡那卡那富族於 103 年成立，資料可能較不穩定，若暫不考慮拉阿魯哇族及卡那卡那富族，則 105 年住院就診率以賽德克族 15.96% 最高，每件平均醫療費用則以鄒族 59,150 點最高。

相較於 101 年，除雅美族、噶瑪蘭族、及撒奇萊雅族外，住院就診率在各族皆有增加的趨勢，其中以太魯閣族每百人增加 1.38 人最高，其次為卑南增加 1.37 人，及鄒族增加 1.05 人。每人平均就醫次數的變動，噶瑪蘭族則每人平均增加 0.41 件最多，撒奇萊雅族每人平均增加 0.35 件次之。每次平均醫療費用亦以噶瑪蘭族增加 19,057 點最多。（詳表 3-23）



表 3-23 原住民族健保住院件數—按性別及族別分

單位：%、件數、點數

族別	就診率			每人平均就醫次數 (件)			每次平均醫療費用 (點)		
	總計	男性	女性	總計	男性	女性	總計	男性	女性
105 年									
阿美族	9.90	9.17	10.61	1.67	1.81	1.55	54,441	59,332	49,711
泰雅族	14.09	12.72	15.31	1.81	1.93	1.71	44,227	46,512	42,301
排灣族	12.40	11.81	12.95	1.76	1.90	1.63	47,611	49,295	45,931
布農族	13.11	12.36	13.80	1.73	1.87	1.61	49,619	53,243	46,112
魯凱族	13.10	12.06	14.09	1.74	1.88	1.63	48,460	51,136	45,967
卑南族	10.99	9.99	11.93	1.84	2.02	1.70	56,292	56,035	56,530
鄒族	12.52	11.70	13.26	1.64	1.72	1.58	59,150	62,812	55,971
賽夏族	10.89	10.69	11.08	1.67	1.82	1.53	54,374	61,022	47,248
雅美族/達悟族	7.77	7.39	8.14	1.63	1.61	1.64	55,819	58,553	53,445
邵族	10.75	9.63	11.81	2.02	2.36	1.77	47,038	61,647	32,078
噶瑪蘭族	10.99	10.73	11.23	2.06	2.12	2.00	56,904	51,240	62,463
太魯閣族	13.89	13.04	14.69	1.85	1.98	1.75	50,152	53,550	46,970
撒奇萊雅族	10.66	10.78	10.54	1.78	1.57	2.00	57,996	52,429	62,574
賽德克族	15.96	15.91	16.01	1.69	1.85	1.53	39,757	43,218	35,651
拉阿魯哇族	14.04	14.81	13.25	1.53	1.67	1.38	44,194	35,340	56,407
卡那卡那富族	14.18	12.46	16.00	1.25	1.44	1.09	54,544	69,484	38,358
其他	11.29	11.98	10.47	1.95	2.11	1.74	54,953	59,421	47,687
拉阿魯哇族+ 卡那卡那富族 +其他	11.40	12.05	10.64	1.93	2.09	1.71	54,730	59,089	47,710
拉阿魯哇族+卡 那卡那富族+鄒 族	12.65	11.88	13.36	1.62	1.70	1.55	58,298	61,488	55,446
101 年									
阿美族	9.14	8.32	9.93	1.58	1.66	1.51	46,005	49,216	43,125
泰雅族	13.38	12.25	14.39	1.76	1.82	1.72	36,646	38,954	34,772
排灣族	11.74	11.11	12.34	1.66	1.76	1.57	38,512	40,334	36,782
布農族	12.65	11.57	13.67	1.65	1.71	1.61	40,372	41,734	39,217
魯凱族	12.11	11.99	12.23	1.75	1.89	1.62	41,945	43,703	40,031
卑南族	9.63	9.03	10.19	1.70	1.90	1.54	44,398	44,822	43,961
鄒族	11.47	10.52	12.35	1.57	1.55	1.59	47,163	49,696	45,181
賽夏族	10.40	10.30	10.50	1.66	1.73	1.59	49,018	52,377	45,596
雅美族/達悟族	8.89	7.40	10.37	1.64	1.84	1.50	42,115	41,628	42,536
邵族	9.97	10.95	9.07	1.72	1.71	1.74	44,218	44,828	43,545
噶瑪蘭族	11.91	9.41	14.42	1.64	1.48	1.75	37,847	32,151	40,992
太魯閣族	12.52	11.79	13.20	1.77	1.93	1.64	44,326	48,756	39,962
撒奇萊雅族	10.76	9.31	12.20	1.43	1.61	1.29	46,060	54,056	38,516
賽德克族	15.36	14.34	16.40	1.71	1.78	1.66	32,156	30,929	33,346
其他	8.24	8.49	7.94	1.82	1.94	1.67	50,712	53,979	45,928
	就診率差異值 (%)			次數差異值 (件)			點數差異值 (點)		
阿美族	0.77	0.84	0.68	0.09	0.14	0.04	8,436	10,116	6,587
泰雅族	0.71	0.48	0.92	0.05	0.12	-0.01	7,581	7,557	7,528
排灣族	0.66	0.70	0.61	0.10	0.15	0.06	9,099	8,962	9,148
布農族	0.46	0.79	0.13	0.08	0.16	0.00	9,248	11,509	6,894
魯凱族	0.99	0.07	1.86	-0.01	-0.01	0.01	6,515	7,432	5,935
卑南族	1.37	0.96	1.74	0.14	0.12	0.16	11,893	11,214	12,569
鄒族	1.05	1.17	0.91	0.07	0.17	-0.00	11,988	13,116	10,789
賽夏族	0.49	0.39	0.58	0.01	0.09	-0.06	5,356	8,646	1,652

雅美族/達悟族	-1.12	-0.01	-2.23	-0.01	-0.23	0.15	13,704	16,925	10,909
邵族	0.78	-1.33	2.74	0.30	0.65	0.03	2,821	16,819	-11,468
噶瑪蘭族	-0.92	1.32	-3.18	0.41	0.64	0.25	19,057	19,089	21,471
太魯閣族	1.38	1.25	1.49	0.08	0.05	0.11	5,827	4,794	7,008
撒奇萊雅族	-0.10	1.47	-1.66	0.35	-0.04	0.71	11,936	-1,627	24,058
賽德克族	0.61	1.57	-0.39	-0.03	0.07	-0.13	7,601	12,289	2,305
拉阿魯哇族+ 卡那卡那富族 +其他	3.05	3.49	2.54	0.13	0.17	0.07	4,241	5,442	1,759
拉阿魯哇族+卡 那卡那富族+鄒 族	3.16	3.56	2.70	0.11	0.15	0.05	4018	5110	1781

註： 1. 差異值為 105 年的指標減去 101 年的指標

2. 其他：族別未註記

#### (四)、急診醫療統計概況

1、原住民族 105 年曾經急診者 164,703 人，占所有就診人數 31.30%；醫療件數 300 千件，占總醫療件數 3.38%；使用醫療費用 817,595 千點，占 5.52%。（詳表 3-24）

表 3-24 原住民族健保急診就醫概況—按性別分

單位：人、千件、千點

年度	就醫人數（人）			件數（千件）			醫療費用（千點）		
	總計	男性	女性	總計	男性	女性	總計	男性	女性
98	127,545	62,999	64,546	219	107	112	473,437	242,560	230,877
99	131,511	64,904	66,607	229	112	117	517,516	263,116	254,400
100	140,274	68,663	71,611	246	119	127	559,139	281,523	277,615
101	142,833	69,494	73,339	251	121	130	592,090	300,378	291,712
102	140,119	68,254	71,865	243	117	126	577,272	290,418	286,854
103	147,678	71,946	75,732	260	125	135	684,526	343,985	340,541
104	151,520	73,462	78,058	265	128	137	710,904	355,923	354,982
105	164,703	80,018	84,685	300	145	155	817,595	412,519	405,076

2、從 101-105 年的急診就診率觀察，有逐漸上升的趨勢，但每人平均就醫次數約維持在 1.76 至 1.82 件之間；每件平均醫療費用則微幅增加。

依性別觀察，5 年來男女就診率增加幅度大致相同。每人平均就醫次數男女相似，105 年女性較男性高出 0.01 件。每次平均醫療費用皆呈現男性高於女性的現象，其差異介在 194-232 點間。（詳表 3-25）

表 3-25 原住民族健保急診就醫指標—按性別分

單位：%、件數、點數

年度	就診率（%）				每人平均就醫次數（件）				每次平均醫療費用（點）			
	總計	男性	女性	性別差異 (女-男)	總計	男性	女性	性別差異 (女-男)	總計	男性	女性	性別差異 (女-男)
98	25.59	25.63	25.55	-0.08	1.72	1.70	1.73	0.03	2,159	2,259	2,063	-196
99	25.88	25.98	25.78	-0.20	1.74	1.73	1.76	0.04	2,255	2,349	2,166	-183
100	27.15	27.11	27.18	-0.07	1.76	1.74	1.77	0.03	2,270	2,358	2,186	-172
101	27.26	27.10	27.40	0.30	1.76	1.75	1.77	0.03	2,356	2,476	2,244	-232
102	26.41	26.36	26.46	0.11	1.73	1.72	1.75	0.03	2,378	2,479	2,285	-194
103	27.51	27.50	27.52	0.02	1.76	1.74	1.78	0.03	2,633	2,743	2,532	-211
104	27.88	27.75	28.00	0.25	1.75	1.74	1.76	0.02	2,685	2,790	2,587	-202
105	29.94	29.90	29.97	0.07	1.82	1.81	1.83	0.01	2,728	2,845	2,619	-225
年度差異值*	2.68	2.80	2.57	-	0.06	0.06	0.06	-	372	369	375	-

註：就診率為就診診數除以年中人口數×100，即為每百人中有多少人就診。

\*年度差異值為 105 年的指標減去 101 年的指標

3、急診疾病，占率最高者為「症狀、徵候與臨床和實驗室的異常發現，他處未歸類者」(27.36%)、「傷害、中毒與其它外因造成的特定影響」(21.11%)及「呼吸系統疾病」(16.21%)。

105年，原住民族急診總件數為300千件，全國急診總件數為6,894千件，原住民族急診件數佔全國件數約4.35%。依疾病別觀察，占率最高者為「症狀、徵候與臨床和實驗室的異常發現，他處未歸類者」(27.36%)、「傷害、中毒與其它外因造成的特定影響」(21.11%)及「呼吸系統疾病」(16.21%) (詳表3-26)。相較於全國，原住民族排序前三項與全國同。然疾病別急診件數佔全國急診件數最高者為「肌肉骨骼系統及結締組織之疾病」(原住民族12.98千件/全國208.89千件 $\times$ 100%=6.21%)，其次為「源於周產期的病況」(5.70%)及「呼吸系統疾病」(5.48%)。而件數佔全國件數最低者為「腫瘤」(3.04%)、「耳及乳突疾病」(3.04%)、及「影響健康狀況及健康服務」(3.37%)。

以原住民族焦點疾病來看，原住民族結核病急診件數佔全國結核病急診件數的9.10%，肺炎則占4.36%，精神、行為和神經發展疾患占4.34%。然精神、行為和神經發展疾患中之酒精相關障礙症，急診件數佔全國酒精濫用急診件數的11.06%，失智則為1.59%。

表 3-26 原住民族健保急診件數—按疾病別及性別分

單位：%、千件

疾病別	國際疾病 傷害及死 因分類標 準第十版	原住民族				全國*			
		占率 (%)	計	男	女	占率 (%)	計	男	女
總計		100.00	299.67	145.01	154.65	100.00	6,893.53	3,541.05	3,352.48
感染症及寄生蟲病	A00 - B99	2.45	7.35	3.73	3.62	2.49	171.81	90.49	81.33
結核病	A15 - A19	0.03	0.10	0.07	0.03	0.02	1.07	0.77	0.29
腫瘤	C00 - D49	1.18	3.54	1.79	1.75	1.69	116.62	70.21	46.41
血液和造血器官及涉及免疫機轉 的疾患	D50 - D89	0.27	0.82	0.25	0.57	0.33	22.89	10.06	12.83
內分泌、營養和代謝疾病	E00 - E89	1.33	3.98	1.82	2.16	1.21	83.15	40.20	42.96
精神、行為和神經發展疾患	F01 - F99	1.22	3.66	1.58	2.09	1.22	84.43	40.29	44.14
失智	F01 - F03	0.03	0.10	0.04	0.06	0.09	6.11	2.77	3.34
酒精相關障礙症	F10	0.35	1.04	0.66	0.39	0.14	9.41	7.20	2.22
焦慮、解離、壓力相關、身 體障礙和其他非精神病的 精神疾患	F40 - F48	0.33	1.00	0.33	0.67	0.29	20.16	7.61	12.55
神經系統疾病	G00 - G99	1.16	3.49	1.71	1.78	1.12	76.98	39.93	37.05
眼睛及其附屬器官的疾病	H00 - H59	0.52	1.55	0.91	0.65	0.61	41.95	22.26	19.69
耳與乳突疾病	H60 - H95	0.87	2.61	1.02	1.59	1.25	85.99	33.71	52.29
循環系統疾病	I00 - I99	3.00	8.98	4.38	4.60	3.56	245.46	135.84	109.62
呼吸系統疾病	J00 - J99	16.21	48.56	24.02	24.54	12.85	885.74	475.78	409.96
肺炎	J12 - J18	2.12	6.34	3.29	3.05	2.11	145.39	82.74	62.65
消化系統疾病	K00 - K95	10.01	29.99	14.09	15.90	9.87	680.59	350.24	330.35
皮膚及皮下組織疾病	L00 - L99	3.87	11.60	6.23	5.37	3.22	222.15	119.15	103.00
肌肉骨骼系統及結締組織疾病	M00 - M99	4.33	12.98	7.70	5.28	3.03	208.89	121.91	86.98
生殖泌尿系統疾病	N00 - N99	3.86	11.57	3.71	7.86	4.89	337.00	142.99	194.01
妊娠、生產與產褥期	O00 - O9A	0.70	2.11	0.00	2.11	0.69	47.30	--	47.30
源於周產期的病況	P00 - P96	0.07	0.20	0.04	0.16	0.05	3.49	0.42	3.07
先天性畸形、變形與染色體異常 症狀、徵候與臨床和實驗室的異 常發現，他處未歸類者	Q00 - Q99	0.07	0.20	0.13	0.08	0.06	3.90	1.99	1.90
傷害、中毒與其它外因造成的特 定影響	R00 - R99	27.36	81.99	34.69	47.30	26.84	1,850.45	877.47	972.99
傷害、中毒與其它外因造成的特 定影響	S00 - T88	21.11	63.25	36.77	26.48	24.51	1,689.35	952.37	736.98
導致罹病或致死之外因	V00 - Y99	0.00	0.01	0.00	0.01	0.00	0.20	0.08	0.12
影響健康狀況及健康服務	Z00 - Z99	0.27	0.82	0.24	0.58	0.35	24.32	9.42	14.91
分類不詳		0.00	0.00	0.00	0.00	0.16	10.87	6.25	4.62

\*資料來源：2016全民健康保險醫療統計

4、從年齡層觀察，65歲以上的原住民族急診就診率45.83%為最高，其餘各年齡層差異不大；每人平均急診就醫次數亦以65歲以上一年2.36件最多，其次為45-64歲1.97件；每件平均醫療費用以65歲以上最高3,920點，45-64歲3,337點次之。

近5年來，原住民族急診就診率差異不大。105年0-14歲、15-44歲、45-64歲、及65歲以上急診就診率分別為31.00%、27.54%、29.13%及45.83%；每人平均就醫次數為1.70、1.67、1.97及2.36件；每件平均醫療費用則為1,757、2,405、3,337及3,920點。（詳圖3-6）

圖 3-6 原住民族健保急診就醫指標—按年齡別分

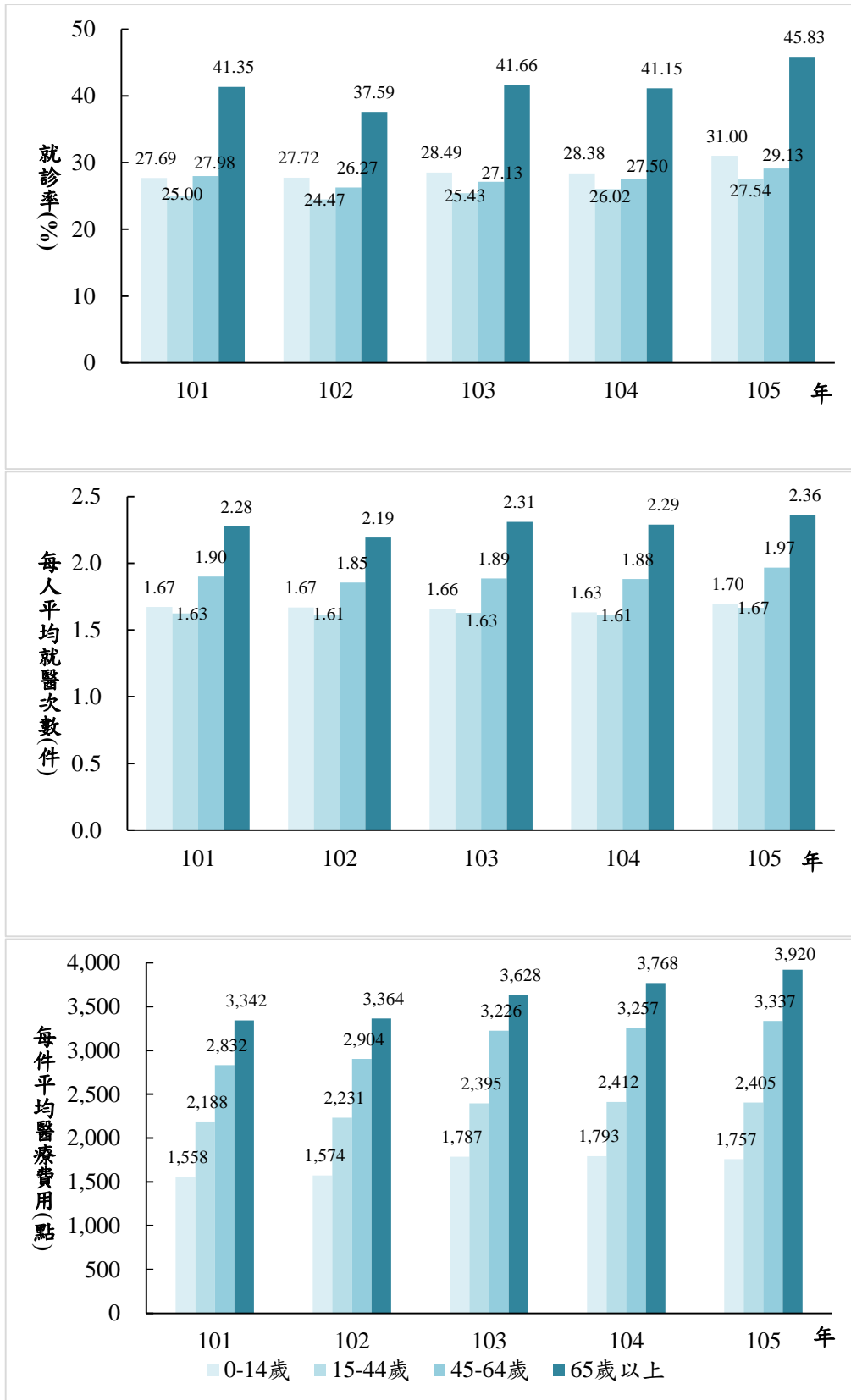

5、105年的急診就診率以山地原鄉33.22%為最高；每人平均就醫次數亦以山地原鄉的1.94件最多；每次平均醫療費用則以平地原鄉2,918點最高。

105年的急診就診率以山地原鄉33.22%為最高、其次依序為平地原鄉31.19%及都會區27.18%，其中，六都26.16%，低於非六都30.16%；每人平均就醫次數以山地原鄉的1.94件最多，都會區1.71件最少，其中，六都每人平均1.67件，低於非六都1.79件；每次平均醫療費用則以都會區2,572點最低，六都每件平均醫療費用2,646點，高於非六都2,398點，平地原鄉及山地原鄉分別為2,918點及2,767點，男性均略高於女性。

相較於101年，急診就診率，山地原鄉每百人約增加3.87人、平地原鄉2.88人、都會區1.97；每人平均就醫次數都會區、平地原鄉、山地原鄉分別增加0.04、0.04、及0.11件；每次平均醫療費用都會區增加352點，平地原鄉增加500點，山地原鄉增加306點。（詳表3-27）

表3-27 原住民族健保急診就醫指標—按性別及戶籍城鄉別分

單位：%、件數、點數

戶籍城鄉別	就診率			每人平均就醫次數(件)			每次平均醫療費用(點)		
	總計	男性	女性	總計	男性	女性	總計	男性	女性
105年									
都會區	27.18	27.08	27.26	1.71	1.66	1.74	2,571	2,664	2,498
六都	26.16	26.05	26.25	1.67	1.64	1.70	2,644	2,743	2,565
非六都	30.16	30.21	30.12	1.79	1.73	1.84	2,398	2,469	2,344
平地原鄉	31.19	30.59	31.79	1.86	1.85	1.87	2,918	3,047	2,792
山地原鄉	33.22	33.18	33.26	1.94	1.95	1.92	2,767	2,876	2,645
101年									
都會區	25.21	25.14	25.27	1.67	1.62	1.70	2,219	2,308	2,149
平地原鄉	28.31	27.61	29.04	1.82	1.82	1.83	2,418	2,558	2,282
山地原鄉	29.35	29.15	29.57	1.83	1.83	1.82	2,461	2,574	2,338
	就診率差異值(%)			次數差異值(件)			點數差異值(點)		
都會區	1.97	1.94	1.99	0.04	0.04	0.04	352	356	349
平地原鄉	2.88	2.98	2.75	0.04	0.03	0.04	500	489	510
山地原鄉	3.87	4.03	3.69	0.11	0.12	0.10	306	302	307

註：差異值為105年的指標減去101年的指標。

6、依區域別觀察，105年的急診就診率以東部地區(含福建省)32.42%最高；每人平均就醫次數介於1.76-1.88件間；每次平均醫療費用以東部地區(含福建省)2,909點最高。

105年的急診就診率以東部地區(含福建省)32.42%最高、其次依序為南部地區30.35%、中部地區28.67%及北部地區27.99%。每人平均就醫次數介於1.76-1.88件間。每次平均醫療費用依序為東部地區(含福建省)2,909點、中部地區2,838點、北部地區2,772點、及南部地區2,265點。

相較於101年，急診就診率以南部地區增幅3.41個百分點為最多，其次為東部地區(含福建省)3.19%、中部地區2.73%，及北部地區1.89%。每人平均就醫次數則變動不大，南部地區增加0.10件為最多，其次為中部地區增加0.08件，東部地區(含福建省)增加0.05件，北

部地區增加 0.04 件。每次平均醫療費用增加點數依序為東部地區（含福建省）477 點、北部地區 403 點、中部地區 257 點、及南部地區 236 點。（詳表 3-28）

表 3-28 原住民族健保急診就醫指標—按性別及戶籍區域別分

單位：%、件數、點數

戶籍區域別	就診率			每人平均就醫次數（件）			每次平均醫療費用（點）		
	總計	男性	女性	總計	男性	女性	總計	男性	女性
105 年									
北部地區	27.99	27.96	28.02	1.76	1.74	1.79	2,772	2,928	2,636
中部地區	28.67	28.71	28.63	1.77	1.76	1.78	2,838	3,022	2,671
南部地區	30.35	30.59	30.13	1.84	1.85	1.82	2,265	2,279	2,252
東部地區 （含福建省）	32.42	32.01	32.85	1.88	1.88	1.89	2,909	3,023	2,795
101 年									
北部地區	26.10	26.04	26.14	1.72	1.69	1.76	2,369	2,503	2,252
中部地區	25.94	25.86	26.01	1.69	1.67	1.70	2,581	2,726	2,452
南部地區	26.94	27.04	26.85	1.74	1.74	1.74	2,029	2,086	1,975
東部地區 （含福建省）	29.23	28.67	29.82	1.83	1.83	1.84	2,432	2,565	2,299
	就診率差異值（%）			次數差異值（件）			點數差異值（點）		
北部地區	1.89	1.92	1.88	0.04	0.05	0.03	403	425	384
中部地區	2.73	2.85	2.62	0.08	0.09	0.08	257	296	219
南部地區	3.41	3.55	3.28	0.10	0.11	0.08	236	193	277
東部地區 （含福建省）	3.19	3.34	3.03	0.05	0.05	0.05	477	458	496

註：差異值為 105 年的指標減去 101 年的指標

7、依族別觀察，105 年的急診就診率以雅美族最高 38.09%；每人平均就醫次數以邵族 2.28 件最高；每次平均醫療費用最高為撒奇萊雅族 3,609 點。

因拉阿魯哇族及卡那卡那富族於 103 年成立，資料可能較不穩定，若暫不考慮拉阿魯哇族及卡那卡那富族，則 105 年急診就診率以雅美族 38.09% 最高。

相較於 101 年，急診就診率的變動以邵族為每百人增加 8.06 人為最多，其次為雅美族增加 7.25 人及太魯閣族 3.80 人；噶瑪蘭則減少 0.05 個百分點。每人平均就醫次數變動不大，以雅美族增加 0.27 件為最多；邵族及噶瑪蘭族則每人平均減少 0.17 件及 0.11 件。每次平均醫療費用則以撒奇萊雅族增加 946 點最多，其次為噶瑪蘭族 627 點及太魯閣族 532 點。（詳表 3-29）



表 3-29 原住民族健保急診就醫指標—按性別及族別分

單位：%、件數、點數

族別	就診率			每人平均就醫次數 (件)			每次平均醫療費用 (點)		
	總計	男性	女性	總計	男性	女性	總計	男性	女性
105 年									
阿美族	28.17	28.16	28.19	1.75	1.75	1.76	2,861	3,029	2,700
泰雅族	31.80	31.20	32.34	1.87	1.81	1.92	2,836	2,956	2,738
排灣族	30.59	30.89	30.31	1.87	1.90	1.84	2,295	2,335	2,254
布農族	31.39	31.72	31.08	1.86	1.85	1.87	2,782	2,857	2,711
魯凱族	28.91	28.53	29.26	1.74	1.78	1.70	2,379	2,446	2,314
卑南族	30.44	30.13	30.74	1.82	1.83	1.81	2,584	2,751	2,428
鄒族	23.57	23.97	23.21	1.66	1.61	1.71	2,670	2,631	2,704
賽夏族	27.98	28.17	27.81	1.82	1.82	1.82	2,896	3,131	2,674
雅美族/達悟族	38.09	39.59	36.61	1.89	1.88	1.90	1,686	1,588	1,788
邵族	31.61	31.55	31.66	2.28	2.33	2.23	2,436	2,903	1,978
噶瑪蘭族	28.17	29.04	27.32	1.75	1.69	1.81	2,722	3,037	2,419
太魯閣族	33.38	32.86	33.87	1.86	1.82	1.89	3,066	3,171	2,974
撒奇萊雅族	28.27	29.36	27.17	1.64	1.56	1.72	3,609	3,887	3,330
賽德克族	31.41	32.25	30.58	1.77	1.83	1.71	2,831	2,940	2,709
拉阿魯哇族	27.15	29.63	24.61	1.68	1.71	1.64	2,560	2,301	2,893
卡那卡那富族	29.43	29.07	29.82	1.28	1.26	1.29	2,498	2,356	2,639
其他	27.32	27.38	27.24	1.86	1.86	1.85	3,108	3,428	2,728
拉阿魯哇族+ 卡那卡那富族 +其他	27.35	27.45	27.23	1.84	1.85	1.83	3,089	3,393	2,729
拉阿魯哇族+ 卡那卡那富族 +鄒族	23.96	24.44	23.51	1.64	1.60	1.69	2,658	2,600	2,710
101 年									
阿美族	25.86	25.74	25.97	1.73	1.74	1.73	2,425	2,584	2,272
泰雅族	29.37	28.91	29.78	1.81	1.77	1.86	2,477	2,587	2,384
排灣族	27.41	27.58	27.25	1.73	1.75	1.72	2,022	2,096	1,950
布農族	28.72	28.57	28.85	1.83	1.80	1.85	2,422	2,505	2,346
魯凱族	26.65	27.49	25.86	1.72	1.74	1.70	1,957	2,050	1,860
卑南族	27.64	26.95	28.29	1.74	1.72	1.77	2,087	2,127	2,051
鄒族	20.31	20.78	19.87	1.61	1.58	1.64	2,276	2,248	2,303
賽夏族	26.28	26.85	25.74	1.71	1.63	1.80	2,445	2,638	2,271
雅美族/達悟族	30.84	32.35	29.35	1.62	1.65	1.58	1,659	1,690	1,624
邵族	23.55	23.63	23.47	2.45	2.52	2.38	2,109	2,428	1,794
噶瑪蘭族	28.22	28.37	28.06	1.86	1.63	2.09	2,095	2,253	1,969
太魯閣族	29.58	28.94	30.19	1.78	1.72	1.84	2,534	2,781	2,328
撒奇萊雅族	25.11	23.72	26.49	1.60	1.63	1.57	2,663	3,121	2,241
賽德克族	27.63	27.55	27.71	1.69	1.67	1.71	2,873	2,809	2,936
其他	21.94	21.51	22.45	1.73	1.71	1.75	2,672	2,881	2,443
	就診率差異值 (%)			次數差異值 (件)			點數差異值 (點)		
阿美族	2.31	2.42	2.21	0.02	0.01	0.03	435	446	428
泰雅族	2.43	2.29	2.56	0.05	0.05	0.06	359	368	353
排灣族	3.18	3.31	3.06	0.14	0.15	0.12	273	240	305
布農族	2.67	3.15	2.23	0.04	0.05	0.02	360	352	365
魯凱族	2.25	1.04	3.40	0.02	0.04	0.01	422	396	454
卑南族	2.80	3.18	2.44	0.07	0.11	0.04	497	624	377
鄒族	3.26	3.18	3.34	0.05	0.02	0.07	394	383	402
賽夏族	1.70	1.32	2.06	0.11	0.20	0.02	451	492	403

雅美族/達悟族	7.25	7.24	7.27	0.27	0.22	0.32	27	-102	164
邵族	8.06	7.92	8.19	-0.17	-0.19	-0.14	326	475	184
噶瑪蘭族	-0.05	0.67	-0.74	-0.11	0.06	-0.28	627	784	449
太魯閣族	3.80	3.92	3.69	0.08	0.10	0.05	532	391	647
撒奇萊雅族	3.16	5.63	0.68	0.03	-0.07	0.14	946	766	1,089
賽德克族	3.79	4.71	2.87	0.09	0.16	0.01	-42	131	-228
拉阿魯哇族+ 卡那卡那富族 +其他	5.41	5.94	4.78	0.11	0.14	0.08	417	512	286
拉阿魯哇族+ 卡那卡那富族 +鄒族	3.64	3.66	3.64	0.03	0.01	0.04	382	352	407

註： 1. 差異值為 105 年的指標建去 101 年的指標  
2. 其他：族別未註記

## (五)、預防保健

全民健康保險基於”預防勝於治療”及”早期發現早期治療”的觀念，推動相關預防保健服務，為了解原住民族預防保健執行情形，呈現 105 年原住民族預防保健之利用率，作為衛生行政之參考。

因沒有 105 年原住民族吸菸及嚼檳榔的估計人數，口腔黏膜檢查服務利用率無法分析。

與全國相比，以成人預防保健服務利用率（全國 30.0%；原住民族 35.8%）、定量免疫法糞便潛血檢查服務利用率（全國 40.7%；原住民族 45.2%）及婦女乳房攝影檢查利用率（全國 39.3%；原住民族 42.2%）高於全國；而孕產婦產前檢查服務利用率（全國 94.8%；原住民族 87.4%）、子宮頸抹片檢查服務利用率（全國 26.1%；原住民族 24.5%）、兒童預防保健服務利用率（全國 78.7%；原住民族 72.2%），及兒童牙齒塗氟服務利用率（全國 53.9%；原住民族 44.9%）低於全國。

以戶籍城鄉別程度來看，兒童預防保健及孕婦產前檢查服務利用率以都會區的利用率最高；成人預防保健、定量免疫法糞便潛血、婦女乳房攝影檢查及子宮頸抹片檢查等服務利用率山地原鄉最高；兒童塗氟服務利用率則都會區、山地原鄉、平地原鄉差異不大。

表 3-30 105 年預防保健服務執行情形—依戶籍城鄉別

戶籍城鄉別	單位：%						
	成人預防保健服務利用率	定量免疫法糞便潛血檢查服務利用率	婦女乳房攝影檢查服務利用率	子宮頸抹片檢查服務利用率	孕婦產前檢查服務利用率	兒童預防保健服務利用率	兒童牙齒塗氟服務利用率
合計	35.8	45.2	42.2	24.5	87.4	72.2	44.9
都會區	27.7	40.3	36.9	25.2	88.4	76.8	44.7
六都	27.0	39.9	36.3	25.5	88.2	77.2	44.7
非六都	30.0	41.8	38.9	24.5	88.8	75.8	44.6
平地原鄉	36.2	39.5	34.6	19.9	87.9	65.5	45.2
山地原鄉	43.2	55.1	56.6	27.5	85.3	68.0	45.3
全國*	30.0	40.7	39.3	26.1	94.8	78.7	53.9†

\*資料來源：政府資料開放平台

†104 年起，兒童牙齒塗氟業務由維生福利部心理及口腔健康司統籌辦理，數據由行政院性別統計資料庫取得。

依戶籍區域別來看，兒童預防保健服務率檢查北部最高為 77.1%；孕婦產前檢查服務利用率各地區差異不大；成人預防保健、定量免疫法糞便潛血檢查、婦女乳房攝影檢查、子宮頸抹片檢查、孕婦產前檢查服務利用率及兒童牙齒塗氟等服務利用率以南部地區最高，分別為 43.3%、55.3%、54.5%、30.3%、88.3 及 48.8%（詳表 3-31）。

表 3-31 105 年預防保健服務執行情形—依戶籍區域別

單位：%

戶籍區域別	成人預防保健服務利用率	定量免疫法糞便潛血檢查服務利用率	婦女乳房攝影檢查服務利用率	子宮頸抹片檢查服務利用率	孕婦產前檢查服務利用率	兒童預防保健服務利用率	兒童牙齒塗氟服務利用率
北部區域	28.4	43.5	39.8	23.1	87.2	77.1	42.9
中部區域	34.9	42.9	38.5	26.5	87.8	67.9	46.2
南部區域	43.3	55.3	54.5	30.3	88.3	73.7	48.8
東部區域 (含福建省)	37.2	41.9	38.6	21.5	86.8	65.9	44.4

依族別來看，成人預防保健服務利用率最高為鄒族(55.0%)，其次為布農族(44.9%)，第三為魯凱族(44.2%)；定量免疫法糞便潛血檢查服務利用率最高為卡那卡那富族(86.4%)，其次為拉阿魯哇族(72.1%)；婦女乳房攝影檢查服務利用率最高為卡那卡那富族(91.9%)，最低為卑南族(32.5%)；子宮頸抹片檢查服務率除卡富卡富那族(47.3%)最高，其他各族使用率皆小於40%；孕產婦產前檢查利用率各族皆超過85%；兒童預防保健服務利用率最高為拉阿魯哇族(90.2%)，其次為卡那卡那富族(86.8%)，第三為邵族(83.1%)；兒童牙齒塗氟利用率最低為噶瑪蘭族(38.5%)，最高為撒奇萊雅族(64.1%)。較值得注意的是，雅美族似乎在多項預防保健使用率上皆低於其他各族，包括兒童預防保健(56.2%)、孕婦產前檢查(86.3%)、子宮頸抹片檢查(19.9%)及成人預防保健(15.4%)等服務利用率。(詳表 3-32)

表 3-32 105 年預防保健服務執行情形—依族別

單位：%

族別	成人預防保健服務利用率	定量免疫法糞便潛血檢查服務利用率	婦女乳房攝影檢查服務利用率	子宮頸抹片檢查服務利用率	孕婦產前檢查服務利用率	兒童預防保健服務利用率	兒童牙齒塗氟服務利用率
阿美族	31.5	37.9	34.1	21.6	86.8	73.5	43.6
泰雅族	35.2	48.4	41.4	21.6	86.3	75.0	45.1
排灣族	41.2	56.4	54.1	28.0	88.7	69.0	45.4
布農族	44.9	58.3	56.7	34.5	87.4	69.2	46.6
魯凱族	44.2	48.9	50.3	22.3	86.3	71.1	48.8
卑南族	35.4	39.8	32.5	21.8	90.3	68.9	49.0
鄒族	55.0	52.6	61.6	34.2	88.1	77.9	50.0
賽夏族	23.0	39.9	36.2	21.3	91.5	81.5	42.4
雅美族	15.4	33.0	41.5	19.9	86.3	56.2	43.8
邵族	29.8	32.7	39.8	28.4	98.9	83.1	55.7
噶瑪蘭族	38.7	38.5	36.2	25.3	95.4	67.3	38.5
太魯閣族	38.9	43.9	40.2	27.1	87.2	70.3	46.0
撒奇萊雅族	42.7	43.6	37.3	28.7	96.7	81.4	64.1
賽德克族	40.1	45.0	44.8	25.4	89.2	72.3	43.5
拉阿魯哇族	42.4	72.1	81.6	39.2	93.3	90.2	45.8
卡那卡那富族	43.8	86.4	91.9	47.3	90.0	86.8	39.6
其他	26.1	31.8	29.2	19.2	91.1	79.7	29.7

### 孕婦產前檢查服務率

依城鄉別來看，至少一次利用率皆超過 98%，至少使用 8 次之利用率則皆降至 79%-85% (表 3-33)，依區域別來看，至少使用 8 次，最高為南部區域 84.7%，最低為東部區域 (含福建省) 80.7% (表 3-34)，依族別來看，至少 8 次利用率最高為邵族及撒奇萊雅族 100.0%，最低為卡那卡那富族 80.0% (表 3-35)。

表 3-33 105 年孕婦產前檢查服務率-依戶籍城鄉別

單位：%

戶籍城鄉別	至少 1 次利用率	至少 4 次利用率	至少 8 次利用率
合計	99.0	96.4	83.0
都會區	99.0	96.9	84.8
六都	98.9	96.6	84.7
非六都	99.3	97.6	85.3
平地原鄉	98.9	96.7	82.6
山地原鄉	99.1	95.4	79.7

表 3-34 105 年孕婦產前檢查服務率-依戶籍區域別

單位：%

戶籍區域別	至少 1 次利用率	至少 4 次利用率	至少 8 次利用率
北部區域	98.9	96.2	83.1
中部區域	99.5	97.5	84.1
南部區域	99.4	96.9	84.7
東部區域(含福建省)	98.7	95.8	80.7

表 3-35 105 年孕婦產前檢查服務率-依族別

單位：%

族別	至少 1 次利用率	至少 4 次利用率	至少 8 次利用率
阿美族	98.8	96.0	81.4
泰雅族	98.9	96.5	81.2
排灣族	99.2	97.3	85.1
布農族	99.2	96.5	83.4
魯凱族	100.0	96.2	83.0
卑南族	99.4	97.7	87.7
鄒族	100.0	98.9	86.0
賽夏族	100.0	96.6	89.7
雅美族	100.0	100.0	70.7
邵族	100.0	100.0	100.0
噶瑪蘭族	100.0	100.0	92.3
太魯閣族	98.9	94.2	83.5
撒奇萊雅族	100.0	100.0	100.0
賽德克族	98.6	95.7	88.7
拉阿魯哇	100.0	100.0	83.3
卡那卡那富	100.0	100.0	80.0
其他	100.0	99.1	88.9

## 參、社會福利統計專章

社會福利公務統計旨在陳示我國重要社會福利施政成果，以實證提供政府施政績效評估及政策擬定之參考，進而達成促進全民健康與福祉之施政願景。

衛生福利部(以下簡稱衛福部)衛生福利公務統計係透過公務執行過程蒐集業務統計資訊，據以呈現我國醫政、健康促進、疾病管制、藥政、食品衛生、社會救助、社會服務、兒童及少年服務、婦女與家庭服務、老人服務、身心障礙者服務、家庭暴力及性侵害、國民年金保險等工作執行成果與資源分布。統計資料係由衛福部暨所屬機關、各縣市(政府)衛生局、各縣市(政府)社會局(處)等業務單位報送之公務報表會編而成。

本專章參考衛福部之社會福利公務統計，擷取全國統計數字及部分有原住民族統計數字之內容。若可取得資料庫，則以本會提供之資料庫，於衛福部統計處衛生福利資料科學中心，串聯相關檔案，進行統計分析。本專章共分六個章節，分別為：兒少衛生福利專章、身心障礙專章、老人服務專章、家庭暨婦女福利專章、國民年金、全民健保及團體意外保險統計、及社會福利工作人員。

因資料來源不同，於比較資料庫統計分析所得數據與衛福部衛生福利公務統計擷取之數據時，須加留意。衛生福利公務統計年報主要由各縣市(政府)報送資料，資料內容與各縣市執行業務方式有關。若各縣市蒐集資料時未要求登錄原住民族身分，則縣市報送的原住民族資料可能會不完整。如以資料串檔的方式，應較能確實勾稽出原住民族於各項服務的使用人數。然，亦應注意資料庫本身之完整度。

此外，「家庭暴力」及「性侵害」雖有資料庫，但資料庫中身分證號不詳的比例過高。因資料庫僅為「通報」資料，資料分析人員無法知道是否成案，對於未成案之案件，資料蒐集單位其實無權要求登錄身分證號。於性侵害案件中，部分被害人認識加害人，若警方沒有找到人，亦無法登錄加害人身分證號。此皆為身分證號不詳之可能原因。因此，本年報計算出之原住民族受害人及加害人相關之家庭暴力及性侵害案件數，有可能會少於各縣市報送之衛生福利公務統計年報。

本統計工作極為繁瑣，在資料庫不夠完善及有限人力及時間下，內容有未臻周延之處，還請各界不吝指正，藉資未來改進之參考。

## 一、兒少福利

### (一)、發展遲緩兒童早期療育服務個案通報概況

發展遲緩兒童早期療育服務個案通報概況所使用資料為衛福部社家署所提供「發展遲緩兒童通報暨個案管理整合系統」，並比對本會所提供原住民戶籍資料檔及出生登記檔，所進行之統計。需注意的是，此為「通報」資料，有可能通報個案經評估後並非發展遲緩兒童。

105 年共通報 1,149 名原住民族兒童，男童 758 名，女童 391 名（詳表 4-1）。其中，以北部地區人數最多，為 426 人；最少為中部地區 171 人。以城鄉別分，約半數個案戶籍在都會區（非原鄉地區），為 510 人，山地原鄉及平地原鄉分別為 368 人及 271 人。

以年齡別區分，約五分之一兒童是 5 歲至未滿 6 歲通報（248 人，21.6%），其次是 4 歲至未滿 5 歲（224 人，19.5%）；應是這個年齡的兒童，開始至幼兒園就讀，而被通報。然一般而言，幼兒的發展黃金期為 0-3 歲，三歲以前是早期療育最有效的時期。以目前總通報人數來看，26.8%是在 3 歲前通報；各地區差距不大，最高為中部地區 29.8%，最低為北部地區 24.9%；以城鄉別來看，都會地區 3 歲前通報率為 26.5%，其中六都為 27.3%，非六都為 24.3%；平地原鄉為 30.3%，山地原鄉為 24.7%。105 年，全國 3 歲前通報比率為 42.1%。

從疑似發展遲緩類別來看，以語言溝通能力最常見，有 742 名，其次為認知能力（527 名）及精細動作（275 名）；316 名兒童（27.5%）有 3 種以上疑似障礙種類，559 名確診為發展遲緩個案（詳表 4-2）。1,149 名通報兒童中，有 249 名兒童於通報時已接受療育，166 名兒童安置/收托，開案 1,004 名兒童（詳表 4-3）；770 名兒童於通報當年度結案，59 名於結案後持續追蹤（詳表 4-4）。

表 4-1 105 年原住民族發展遲緩兒童早期療育服務個案通報概況

	合計			0-未滿1歲			1-未滿2歲			2-未滿3歲			3-未滿4歲			4-未滿5歲			5-未滿6歲			6歲以上		
	總計	男性	女性	總計	男性	女性	總計	男性	女性	總計	男性	女性	總計	男性	女性	總計	男性	女性	總計	男性	女性	總計	男性	女性
原住民族人數	1149	758	391	44	29	≤28	103	60	43	161	104	57	192	129	63	224	141	83	248	170	78	177	125	52
全國	21,749	14,741	7,008	2,105	1,197	908	2,572	1,588	984	4,483	3,159	1,324	3,548	2,536	1,012	4,430	3,062	1,368	3,473	2,397	1,076	1,138	802	336
依族別																								
阿美族	389	248	141	≤28	≤28	≤28	44	≤28	≤28	55	36	≤28	66	39	≤28	60	43	≤28	79	52	≤28	72	50	≤28
泰雅族	216	139	77	≤28	≤28	≤28	≤28	≤28	≤28	≤28	≤28	≤28	37	31	≤28	48	≤28	≤28	45	≤28	≤28	≤28	≤28	≤28
排灣族	202	148	54	≤28	≤28	≤28	≤28	≤28	≤28	30	≤28	≤28	35	≤28	≤28	40	≤28	≤28	38	29	≤28	32	≤28	≤28
布農族	149	94	55	≤28	≤28	≤28	≤28	≤28	≤28	≤28	≤28	≤28	≤28	≤28	≤28	35	≤28	≤28	29	≤28	≤28	≤28	≤28	≤28
魯凱族	≤28	≤28	≤28	0	0	0	≤28	≤28	0	≤28	≤28	≤28	≤28	0	≤28	≤28	≤28	≤28	≤28	≤28	0	≤28	≤28	0
卑南族	30	≤28	≤28	≤28	≤28	0	≤28	≤28	≤28	≤28	≤28	≤28	≤28	≤28	0	≤28	≤28	≤28	≤28	≤28	≤28	0	0	0
鄒族	≤28	≤28	≤28	0	0	0	0	0	0	0	0	0	≤28	≤28	≤28	≤28	0	≤28	≤28	≤28	≤28	0	≤28	≤28
賽夏族	≤28	≤28	≤28	0	0	0	0	0	0	≤28	≤28	0	≤28	≤28	≤28	0	0	0	≤28	≤28	0	≤28	≤28	0
雅美族/達悟族	≤28	≤28	≤28	0	0	0	0	0	0	≤28	≤28	0	0	0	0	≤28	≤28	≤28	≤28	≤28	≤28	≤28	≤28	0
邵族	0	0	0	0	0	0	0	0	0	0	0	0	0	0	0	0	0	0	0	0	0	0	0	0
噶瑪蘭族	≤28	≤28	≤28	0	0	0	≤28	0	≤28	0	0	0	≤28	≤28	0	0	0	0	0	0	0	0	0	0
太魯閣族	89	59	30	≤28	≤28	≤28	≤28	≤28	≤28	≤28	≤28	≤28	≤28	≤28	≤28	≤28	≤28	≤28	≤28	≤28	≤28	≤28	≤28	≤28
撒奇萊雅族	≤28	≤28	≤28	0	0	0	0	0	0	0	0	0	0	0	0	≤28	0	≤28	0	0	0	≤28	≤28	0
賽德克族	≤28	≤28	≤28	0	0	0	0	0	0	≤28	≤28	≤28	≤28	≤28	0	≤28	≤28	≤28	≤28	0	≤28	≤28	≤28	≤28
拉阿魯哇族	≤28	≤28	0	0	0	0	0	0	0	0	0	0	0	0	0	0	0	0	≤28	≤28	0	≤28	≤28	0
卡那卡那富族	≤28	0	≤28	0	0	0	0	0	0	0	0	0	0	0	0	0	0	0	≤28	0	≤28	0	0	0
其他	≤28	≤28	≤28	0	0	0	≤28	0	≤28	≤28	≤28	0	0	0	0	0	0	0	0	0	0	0	0	0
依戶籍地區別																								
北	426	285	141	≤28	≤28	≤28	40	≤28	≤28	47	≤28	≤28	74	51	≤28	86	59	≤28	96	68	≤28	64	44	≤28
中	171	104	67	≤28	≤28	≤28	≤28	≤28	≤28	30	≤28	≤28	29	≤28	≤28	31	≤28	≤28	33	≤28	≤28	≤28	≤28	≤28
南	176	127	49	≤28	≤28	0	≤28	≤28	≤28	31	≤28	≤28	35	≤28	≤28	37	≤28	≤28	≤28	≤28	≤28	≤28	≤28	≤28
東	376	242	134	≤28	≤28	≤28	31	≤28	≤28	53	36	≤28	54	34	≤28	70	43	≤28	93	62	31	58	40	≤28
依戶籍城鄉別																								
都會	510	336	174	≤28	≤28	≤28	47	≤28	≤28	70	43	≤28	87	57	30	95	59	36	106	75	31	87	62	≤28
六都	370	242	128	≤28	≤28	≤28	35	≤28	≤28	50	31	≤28	65	41	≤28	72	47	≤28	76	53	≤28	56	37	≤28
非六都	140	94	46	≤28	≤28	≤28	≤28	≤28	≤28	≤28	≤28	≤28	≤28	≤28	≤28	≤28	≤28	≤28	30	≤28	≤28	31	≤28	≤28
平地	271	179	92	≤28	≤28	≤28	29	≤28	≤28	40	29	≤28	40	≤28	≤28	46	31	≤28	61	40	≤28	42	30	≤28
山地	368	243	125	≤28	≤28	≤28	≤28	≤28	≤28	51	32	≤28	65	47	≤28	83	51	32	81	55	≤28	48	33	≤28

資料來源：衛福部社家署提供之發展遲緩兒童通報暨個案管理整合系統資料。全國資料來源為衛福部統計處 (<https://dep.mohw.gov.tw/DOS/cp-2978-13976-113.html>, date of access: 2019-11-26)。統計處資料來源為各縣市報送之紙本資料，於全國比較時須加注意。

註：為配合衛生福利部及符合個人資料保護法之規定，若遇原始統計資料（人數或筆數）過小，進行必要之數值合併或刪除。



表 4-2 105 年原住民族發展遲緩兒童遲緩類別及相關證明

	疑似發展遲緩、發展遲緩類別(人數)							疑似發展遲緩類別判定種類 <sup>1</sup> (人數)				確診為發展遲緩 <sup>2</sup> (人數)		發展遲緩證明 <sup>3</sup> (人數)		身心障礙證明(人數)		重大傷病證明(人數)	
	語言溝通能力	認知能力	社會、情緒發展	粗動作	精細動作	生活自理	其他	0	1	2	≥3	有	無	有	無	有 <sup>4</sup>	無	有	無
合計	742	527	258	231	275	46	222	35	468	330	316	559	590	505	642	158	991	≤33	1145
依族別																			
阿美族	238	167	90	83	88	≤33	80	≤33	167	109	97	205	184	164	224	50	339	0	389
泰雅族	146	93	55	45	60	≤33	57	≤33	76	68	66	109	107	100	116	≤33	190	≤33	215
排灣族	124	91	35	44	48	≤33	35	≤33	100	51	48	82	120	108	94	41	161	≤33	201
布農族	102	84	≤33	≤33	≤33	≤33	≤33	≤33	53	51	44	94	55	53	96	≤33	132	≤33	148
魯凱族	≤33	≤33	≤33	≤33	≤33	0	≤33	≤33	≤33	≤33	≤33	≤33	≤33	≤33	≤33	≤33	≤33	0	≤33
卑南族	≤33	≤33	≤33	≤33	≤33	≤33	≤33	≤33	≤33	≤33	≤33	≤33	≤33	≤33	≤33	≤33	≤33	0	≤33
鄒族	≤33	≤33	0	≤33	≤33	0	0	≤33	≤33	≤33	≤33	≤33	≤33	≤33	≤33	≤33	≤33	0	≤33
賽夏族	≤33	≤33	≤33	≤33	≤33	≤33	0	0	≤33	≤33	≤33	≤33	≤33	≤33	≤33	≤33	≤33	0	≤33
雅美族	≤33	≤33	≤33	≤33	≤33	≤33	≤33	0	≤33	≤33	≤33	≤33	≤33	≤33	≤33	0	≤33	0	≤33
邵族	0	0	0	0	0	0	0	0	0	0	0	0	0	0	0	0	0	0	0
噶瑪蘭族	≤33	≤33	≤33	≤33	≤33	0	0	0	≤33	0	≤33	≤33	≤33	≤33	≤33	0	≤33	0	≤33
太魯閣族	63	38	≤33	≤33	≤33	≤33	≤33	≤33	≤33	≤33	≤33	54	35	≤33	61	≤33	76	0	89
撒奇萊雅族	≤33	≤33	0	0	0	0	0	0	≤33	≤33	0	≤33	0	0	≤33	0	≤33	0	≤33
賽德克族	≤33	≤33	≤33	≤33	≤33	≤33	≤33	0	≤33	≤33	≤33	≤33	≤33	≤33	≤33	≤33	≤33	≤33	≤33
拉阿魯哇族	≤33	≤33	0	0	0	0	0	0	≤33	≤33	0	≤33	≤33	≤33	≤33	0	≤33	0	≤33
卡那卡那富族	0	≤33	0	0	≤33	0	0	0	0	≤33	0	≤33	0	0	≤33	0	≤33	0	≤33
其他	≤33	0	≤33	≤33	0	0	0	0	≤33	≤33	0	≤33	≤33	≤33	≤33	0	≤33	0	≤33
依戶籍地區別																			
北	259	153	93	83	102	≤33	119	≤33	169	114	111	231	195	209	217	65	361	≤33	425
中	117	92	36	45	42	≤33	≤33	0	63	54	54	81	90	72	98	≤33	148	≤33	170
南	118	79	≤33	40	40	≤33	≤33	≤33	79	55	39	100	76	89	87	45	131	≤33	174
東(合併福建)	248	203	106	63	91	≤33	43	0	157	107	112	147	229	135	240	≤33	351	0	376
依戶籍城鄉別																			
都會	304	196	99	111	103	≤33	118	≤33	219	137	121	270	240	238	271	93	417	≤33	508
六都	205	130	75	77	70	≤33	86	≤33	165	90	82	206	164	182	188	66	304	≤33	369
非六都	99	66	≤33	34	≤33	≤33	≤33	0	54	47	39	64	76	56	83	≤33	113	≤33	139
平地原鄉	176	142	70	48	61	≤33	≤33	0	123	77	71	111	160	104	166	≤33	255	0	271
山地原鄉	262	189	89	72	111	≤33	75	≤33	126	116	124	178	190	163	205	49	319	≤33	366

1. 「0」為通報表中該個案無填報(疑似)發展遲緩種類,且可能有個案無「發展遲緩證明」但有填列(疑似)發展遲緩類別。

2. 「確診為發展遲緩」兒童人數,為有符合「有發展遲緩證明」或「有身心障礙證明」其中一項即為之。

3. 2筆遺漏值。 4. 指有身心障礙手冊或ICF證明。

註:為配合衛生福利部及符合個人資料保護法之規定,若遇原始統計資料(人數或筆數)過小,進行必要之數值合併或刪除。

表 4-3 105 年原住民族發展遲緩兒童通報時療育、安置/收托狀態

	目前是否接受療育(人數) <sup>1</sup>		療育服務類型(人數) <sup>2</sup>					安置/收托(人數) <sup>3</sup>		安置收托類別(人數) <sup>3</sup>					通報中心通報員建議(人數) <sup>4</sup>		
	是	否	到宅療育	日間療育	時段療育	醫療院所療育	其他療育	是	否	合計	早療機構	托嬰中心	幼教機構	身障機構	轉介個案中心	開案 定期追蹤	不開案
合計	249	759	39	≤12	29	185	37	166	842	163	0	≤12	160	≤12	84	920	74
依族別																	
阿美族	88	261	≤12	0	≤12	75	≤12	46	303	45	0	0	45	0	22	335	14
泰雅族	57	126	21	≤12	≤12	30	≤12	62	121	61	0	≤12	59	≤12	25	174	≤12
排灣族	40	121	≤12	0	≤12	28	≤12	28	133	28	0	0	28	0	16	140	35
布農族	27	115	≤12	0	≤12	17	≤12	≤12	132	≤12	0	≤12	≤12	0	15	113	≤12
魯凱族	≤12	≤12	0	0	0	≤12	≤12	≤12	≤12	≤12	0	0	≤12	0	0	≤12	≤12
卑南族	≤12	19	≤12	0	≤12	≤12	0	≤12	26	≤12	0	0	≤12	0	≤12	26	0
鄒族	≤12	≤12	0	0	0	≤12	0	≤12	≤12	≤12	0	0	≤12	0	0	≤12	0
賽夏族	0	≤12	0	0	0	0	0	≤12	≤12	≤12	0	0	≤12	0	≤12	≤12	≤12
雅美族/達悟族	0	13	0	0	0	0	0	0	13	0	0	0	0	0	0	14	0
邵族	0	0	0	0	0	0	0	0	0	0	0	0	0	0	0	0	0
噶瑪蘭族	≤12	≤12	0	0	0	≤12	0	≤12	≤12	≤12	0	0	≤12	0	0	≤12	≤12
太魯閣族	≤12	73	0	0	0	≤12	≤12	≤12	80	≤12	0	0	≤12	0	≤12	78	≤12
撒奇萊雅族	0	≤12	0	0	0	0	0	0	≤12	0	0	0	0	0	0	≤12	0
賽德克族	≤12	≤12	≤12	0	0	≤12	0	≤12	≤12	≤12	0	0	≤12	0	≤12	15	≤12
拉阿魯哇族	0	≤12	0	0	0	0	0	0	≤12	0	0	0	0	0	0	≤12	0
卡那卡那富族	0	≤12	0	0	0	0	0	0	≤12	0	0	0	0	0	0	0	0
其他	≤12	≤12	0	0	0	≤12	0	0	≤12	0	0	0	0	0	0	≤12	0
依戶籍地區別																	
北	106	250	19	0	14	82	≤12	104	252	101	0	≤12	100	0	≤12	379	13
中	50	101	≤12	≤12	≤12	34	≤12	32	119	32	0	0	31	≤12	73	87	≤12
南	29	100	≤12	0	≤12	20	20	20	109	20	0	0	20	0	≤12	86	43
東(合併福建)	64	308	≤12	0	≤12	49	≤12	≤12	362	≤12	0	≤12	≤12	0	0	368	≤12
依戶籍城鄉別																	
都會	121	309	≤12	0	≤12	102	20	100	330	96	0	≤12	95	0	65	363	31
六都	90	235	≤12	0	≤12	78	19	78	247	75	0	0	75	0	55	251	14
非六都	31	74	≤12	0	≤12	24	≤12	22	83	22	0	≤12	21	0	≤12	112	17
平原原鄉	56	211	≤12	0	≤12	45	≤12	≤12	257	≤12	0	0	≤12	0	≤12	262	≤12
山地原鄉	72	239	23	≤12	17	38	≤12	56	255	56	0	≤12	54	≤12	18	295	35

1. 141 筆遺漏值。

2. 可複選，41 筆無資料。

3. 973 筆遺漏值。

4. 71 筆遺漏值。

註：為配合衛生福利部及符合個人資料保護法之規定，若遇原始統計資料（人數或筆數）過小，進行必要之數值合併或刪除。

表 4-4 105 年發展遲緩兒童早期療育結案表

	結案原因(人數)										結案後追蹤 <sup>1</sup>	
	合計	積極結案指標			一般結案指標							是
服務計畫執行後，個案及其家庭之需求已滿足，且所連結資源穩定使用半年以上已無發展遲緩現象		經衛生主管機關認可之醫院評估或再評估，已無發展遲緩現象	其他	個案搬遷，管轄權轉移	個案轉換服務單位	個案入小學後已持續追蹤	個案失蹤或失去聯絡	個案死亡	其他			
合計	770	58	57	61	53	33	370	≤18	≤18	121	59	630
依族別												
阿美族	239	19	25	24	≤18	≤18	125	≤18	0	46	19	223
泰雅族	93	≤18	≤18	≤18	≤18	≤18	74	≤18	0	19	≤18	132
排灣族	65	≤18	≤18	≤18	≤18	≤18	41	≤18	0	24	23	79
布農族	61	≤18	≤18	≤18	≤18	≤18	61	≤18	≤18	≤18	≤18	91
魯凱族	≤18	0	≤18	≤18	≤18	0	≤18	0	0	≤18	≤18	≤18
卑南族	0	0	0	≤18	≤18	0	≤18	≤18	0	≤18	≤18	≤18
鄒族	≤18	0	≤18	0	0	0	≤18	0	0	0	0	≤18
賽夏族	≤18	≤18	0	≤18	0	0	≤18	≤18	0	0	0	≤18
雅美族	≤18	0	0	≤18	0	0	≤18	0	0	≤18	≤18	≤18
邵族	0	0	0	0	0	0	0	0	0	0	0	0
噶瑪蘭族	≤18	0	0	≤18	0	0	0	0	0	0	0	≤18
太魯閣族	34	≤18	≤18	≤18	≤18	0	34	≤18	0	≤18	≤18	47
撒奇萊雅族	≤18	0	0	0	0	0	≤18	≤18	0	0	≤18	≤18
賽德克族	≤18	0	0	0	≤18	≤18	≤18	0	0	0	0	≤18
拉阿魯哇族	≤18	≤18	0	0	0	0	≤18	0	0	0	0	≤18
卡那卡那富族	≤18	0	≤18	0	0	0	0	0	0	0	0	≤18
其他	0	0	0	0	0	0	0	0	0	0	0	0
依戶籍地區別												
北	264	≤18	≤18	26	31	19	161	≤18	0	27	29	245
中	66	20	≤18	≤18	≤18	≤18	46	≤18	≤18	≤18	≤18	121
南	30	≤18	≤18	≤18	≤18	≤18	30	≤18	≤18	≤18	20	46
東(含福建)	237	≤18	30	≤18	≤18	≤18	133	≤18	0	74	≤18	218
依戶籍城鄉別												
都會	297	39	≤18	31	35	≤18	159	≤18	≤18	33	33	294
六都	223	30	≤18	20	27	≤18	123	≤18	≤18	23	27	218
非六都	36	≤18	≤18	≤18	≤18	≤18	36	≤18	0	≤18	≤18	76
平原鄉	161	≤18	25	≤18	≤18	≤18	82	≤18	0	54	≤18	166
山地原鄉	163	≤18	≤18	≤18	≤18	≤18	129	≤18	≤18	34	21	170

1. 遺漏值 81 筆

註：為配合衛生福利部及符合個人資料保護法之規定，若遇原始統計資料（人數或筆數）過小，進行必要之數值合併或刪除。

## 二、身心障礙

身心障礙所使用資料為衛福部統計處所提供「身心障礙資料檔」，並比對本會所提供原住民戶籍資料檔及死亡檔，所進行之統計。

自 69 年及 70 年相繼公布《殘障福利法》及其施行細則，奠下我國推展身心障礙福利服務之基礎；79 年、84 年及 86 年修正增列障礙等級，86 年復將法案名稱修正為《身心障礙者保護法》。另為配合環境變遷，積極保障身心障礙者之權益，並使身心障礙分類與國際接軌，96 年更名為《身心障礙者權益保障法》。「身心障礙資料檔」之資料來源為「全國身心障礙福利資訊整合平台」，此系統每日更新身心障礙者相關資料，與公務統計以季方式填報產出之數據有落差。

105 年底領有身心障礙證明(手冊)者計 31,151 人(詳表 4-5)，占原住民人口比率為 5.6%，同年全國身心障礙者占全國總人口比率維持在 5.0%。按性別分，105 年原住民身心障礙者，男性 17,581 人占 56.4%，高於女性之 13,570 人(或占 43.6%)。依地區別分，105 年，以東部地區最多，為 13,519 人，占東部原住民族人數 7.8%；依城鄉別分，身心障礙人口多分布於平地原鄉及山地原鄉，105 年分別為 10,050 人及 11,809 人，占平地及山地原鄉原住民族人數的 7.6% 及 7.2%。

以障礙類別分(詳表 4-6)，最多為肢體障礙者，占所有身心障礙者人數 39.3%，其次為智能障礙者占 12.4%，及多重障礙者占 11.0%。全國數據中，亦以肢體障礙者人數占最大宗(31.9%)。身心障礙者主要成因(詳表 4-7)為疾病(48.0%)及先天(16.4%)；而導致肢體障礙之主要成因為疾病 42.0%，其次則為意外 17.8%、交通事故 11.0%、先天 7.3%、職業傷害 5.6%、及戰爭 0.1%。以全國資料來看，因疾病導致之肢體障礙占 51.9%、意外 11.7%、交通事故 7.7%、先天 6.8%、職業傷害 5.1%及戰爭 0.1%。

以障礙等級分(詳表 4-8)，極重度障礙者約 3,464 人，占所有障礙人數 11.1%，略低於全國極重度障礙人數百分比(12.2%)。以年齡別分(詳表 4-9)，男女性略有不同：男性 45 至未滿 60 歲占 33.5%，60 歲以上占 30.0%；女性 45 至未滿 60 歲占 27.6%，60 歲以上占 40.8%；男女合計，45 至未滿 60 歲占 31.0%，60 歲以上占 34.7%。相對全國而言，45 至未滿 60 歲占 25.7%，60 歲以上占 50.1%，原住民身心障礙者年齡分布相對年輕。此外，極重度障礙者常見於重要器官失去功能者，占 48.3%，其次為多重障礙者，占 35.5%(詳表 4-10)。同時看年齡別與障礙別(詳表 4-11)，12 歲前最常見之障礙類別為「智能障礙」(男 310 人，36.2%；女 193 人，36.8%)，相對全國，12 歲前身心障礙者，智能障礙者占約 24.4%。

在所有身心障礙者中，105 年有 614 位失智症患者(詳表 4-6)，占所有身心障礙 2.0%，其中 373 位為女性；以城鄉別分，262 名(42.7%)戶籍在平地原鄉，210 名(34.2%)在山地原鄉，僅 142 名(23.1%)在非原鄉地區。在 614 位失智者中，有 50 位(8.1%)為極重度(詳表 4-10)，其中男性 9 位，女性 41 位。

表 4-5 105 年原住民族身心障礙者人數

	總人數			身心障礙者占 總人口比率 (%)	男性身心障礙者占 男性總人口比率 (%)	女性身心障礙者占 女性總人口比率 (%)
	總計	男性	女性			
原住民族人數	31,151	17,581	13,570	5.6	6.5	4.8
全國人數	1,170,199	662,800	507,399	5.0	5.7	4.3
依族別						
阿美族	10,943	6,299	4,644	5.3	6.2	4.4
泰雅族	4,694	2,506	2,188	5.3	6.0	4.7
排灣族	5,492	3,088	2,404	5.6	6.5	4.7
布農族	3,390	1,879	1,511	5.9	6.8	5.1
魯凱族	734	417	317	5.6	6.6	4.7
卑南族	832	449	383	6.0	6.7	5.4
鄒族	318	166	152	4.8	5.3	4.4
賽夏族	346	193	153	5.3	6.1	4.5
雅美族	247	139	108	5.5	6.2	4.7
邵族	37	21	16	4.8	5.6	4.0
噶瑪蘭族	101	53	48	7.1	7.5	6.6
太魯閣族	2,374	1,308	1,066	7.7	8.8	6.7
撒奇萊雅族	64	42	22	7.3	9.5	5.1
賽德克族	589	352	237	6.1	7.4	4.9
拉阿魯哇族	16	≤13	≤13	4.5	--	--
卡那卡那富族	9	≤13	≤13	2.9	--	--
其它	965	651	314	6.5	8.2	4.6
依戶籍地區別						
北	7,872	4,326	3,546	4.1	4.8	3.5
中	4,008	2,258	1,750	4.9	5.9	4.1
南	5,752	3,158	2,594	5.4	6.1	4.7
東(含福建)	13,519	7,839	5,680	7.8	8.9	6.7
依戶籍城鄉別						
都會	9,292	4,663	4,629	3.6	4.0	3.3
六都	6,852	3,519	3,333	3.6	4.0	3.2
非六都	2,440	1,144	1,296	3.7	4.0	3.5
平地原鄉	10,050	5,757	4,293	7.6	8.6	6.6
山地原鄉	11,809	7,161	4,648	7.2	8.4	5.9

全國資料來源為衛福部統計處 (<https://dep.mohw.gov.tw/DOS/np-2961-113.html>, date of access: 2018-03-06)

說明：1. 身心障礙者占總人口比率 = (身心障礙人口數) / (總人口數) \* 100。

2. 男性身心障礙者占男性總人口比率 = (男性身心障礙人口數) / (男性總人口數) \* 100。

3. 女性身心障礙者占女性總人口比率 = (女性身心障礙人口數) / (女性總人口數) \* 100。

表 4-6 105 年原住民族身心障礙者人數按類別分

	視覺障礙者	聽覺機能障礙者	平衡機能障礙者	聲音機能或語言機能障礙者	肢體障礙者	智能障礙者	重要器官失去功能者	顏面損傷者	植物人	失智症者	自閉症者	慢性精神病患者	多重障礙者	頑性(難治型)癲癇症者	因罕見疾病而致身心功能障礙者	其他障礙者	新制類別無法對應舊制類別者
原住民族人數	1,172	2,345	66	387	12,246	3,856	3,333	111	156	614	153	2,702	3,428	140	56	102	284
%	3.8	7.5	0.2	1.2	39.3	12.4	10.7	0.4	0.5	2.0	0.5	8.7	11.0	0.4	0.2	0.3	0.9
全國人數	57,291	123,186	3,651	14,950	373,291	100,896	153,914	4,712	4,032	49,104	13,476	124,999	127,415	4,872	2,028	3,678	8,704
全國%	4.9	10.5	0.3	1.3	31.9	8.6	13.2	0.4	0.3	4.2	1.2	10.7	10.9	0.4	0.2	0.3	0.7
依族別																	
阿美族	377	823	24	163	4,416	1,441	1,081	44	46	249	60	862	1,188	36	12	35	86
泰雅族	166	427	14	34	1,707	480	506	9	39	89	23	539	564	28	8	15	46
排灣族	228	371	≤6	81	2,332	618	636	16	19	85	32	400	551	29	16	21	52
布農族	127	175	≤6	32	1,331	474	465	19	13	52	13	252	353	19	11	7	41
魯凱族	37	43	0	9	335	72	80	≤6	7	8	≤6	58	60	≤6	0	≤6	9
卑南族	32	61	≤6	13	326	97	106	≤6	≤6	19	≤6	55	94	≤6	≤6	≤6	≤6
鄒族	12	18	≤6	≤6	135	37	45	≤6	≤6	≤6	≤6	20	32	≤6	0	≤6	≤6
賽夏族	9	27	0	≤6	120	43	41	≤6	≤6	≤6	≤6	23	62	≤6	0	≤6	≤6
雅美族	31	7	0	≤6	85	32	20	0	≤6	≤6	≤6	37	20	0	≤6	≤6	≤6
邵族	≤6	≤6	≤6	0	≤6	7	≤6	0	0	≤6	0	≤6	≤6	≤6	0	0	≤6
噶瑪蘭族	≤6	≤6	0	≤6	46	9	≤6	≤6	0	≤6	≤6	16	8	0	0	0	≤6
太魯閣族	81	241	7	32	783	355	187	≤6	≤6	57	9	266	300	11	≤6	≤6	24
撒奇萊雅族	≤6	≤6	0	≤6	26	≤6	≤6	0	≤6	7	0	7	≤6	0	0	0	0
賽德克族	21	70	≤6	≤6	232	53	58	≤6	≤6	10	≤6	60	58	≤6	≤6	≤6	≤6
拉阿魯哇族	≤6	≤6	0	0	≤6	0	≤6	0	0	≤6	0	≤6	≤6	0	0	0	0
卡那卡那富族	0	0	0	0	≤6	≤6	≤6	0	0	≤6	0	0	≤6	0	0	0	0
其	40	69	≤6	10	360	132	90	≤6	8	17	≤6	100	123	≤6	≤6	≤6	≤6
依戶籍地區別																	
北	284	609	21	81	2,846	1,002	910	31	48	117	62	753	923	39	20	36	90
中	158	334	7	47	1,536	481	434	18	25	60	21	352	424	30	7	12	62
南	232	397	7	70	2,490	608	686	22	23	90	28	447	515	36	18	28	55
東(含福建)	498	1,005	31	189	5,374	1,765	1,303	40	60	347	42	1,150	1,566	35	11	26	77
依戶籍城鄉別																	
都會	346	636	20	119	3,215	1,330	1,103	44	37	142	94	918	1,012	62	-*	49	137
六都	254	485	11	94	2,340	1,019	810	33	29	99	71	656	743	37	25	41	105
非六都	92	151	9	25	875	311	293	11	8	43	23	262	269	25	≤6	8	32
平地原鄉	363	758	24	157	4,073	1,226	973	31	53	262	30	839	1,163	24	≤6	17	53
山地原鄉	463	951	22	111	4,958	1,300	1,257	36	66	210	29	945	1,253	54	24	36	94
依戶籍縣市別																	
連江縣	0	≤8	0	0	≤8	≤8	0	0	0	0	0	≤8	0	0	0	0	0
金門縣	0	≤8	0	0	≤8	≤8	0	0	0	≤8	≤8	≤8	≤8	0	0	0	0
宜蘭縣	38	100	≤8	≤8	419	97	129	≤8	≤8	15	≤8	87	138	≤8	≤8	≤8	12

桃園市	84	199	≤8	34	971	359	292	≤8	13	42	19	211	283	11	≤8	11	15
新竹縣	31	81	≤8	≤8	369	115	105	≤8	12	21	≤8	116	127	≤8	≤8	≤8	14
苗栗縣	13	53	0	≤8	227	74	60	0	≤8	13	≤8	60	87	≤8	≤8	≤8	≤8
彰化縣	10	9	0	≤8	82	32	17	≤8	0	≤8	≤8	17	16	0	0	0	≤8
南投縣	78	169	≤8	18	754	152	202	9	11	23	≤8	156	192	18	≤8	≤8	14
雲林縣	≤8	≤8	0	0	32	13	11	0	0	≤8	≤8	≤8	≤8	0	0	0	0
嘉義縣	12	21	≤8	0	112	38	44	≤8	≤8	≤8	≤8	13	35	≤8	0	≤8	0
屏東縣	159	252	≤8	50	1,739	338	409	14	14	48	13	241	297	25	9	15	34
台東縣	238	375	14	75	2,522	815	680	20	33	134	24	425	738	10	≤8	16	41
花蓮縣	260	628	17	114	2,842	946	623	20	27	212	17	721	826	25	≤8	10	36
澎湖縣	0	≤8	0	0	≤8	0	≤8	≤8	≤8	0	0	≤8	0	0	0	0	≤8
基隆市	14	27	≤8	≤8	145	55	62	≤8	0	≤8	≤8	44	29	≤8	0	≤8	≤8
新竹市	≤8	15	≤8	≤8	52	23	9	≤8	0	≤8	0	12	21	≤8	0	0	≤8
嘉義市	≤8	≤8	≤8	0	10	≤8	≤8	0	0	0	≤8	≤8	≤8	≤8	0	0	0
台北市	43	55	≤8	12	171	58	66	≤8	≤8	9	9	93	90	≤8	≤8	≤8	≤8
高雄市	50	106	≤8	20	525	190	193	≤8	≤8	31	9	162	151	≤8	≤8	11	18
新北市	69	132	≤8	20	719	295	247	14	15	24	28	190	235	≤8	≤8	11	33
台中市	52	100	≤8	19	441	210	144	≤8	≤8	20	≤8	111	123	9	≤8	≤8	40
台南市	10	16	0	0	99	41	35	≤8	0	≤8	≤8	24	28	≤8	≤8	≤8	≤8

全國資料來源為衛福部統計處 (<https://dep.mohw.gov.tw/DOS/np-2961-113.html>, date of access: 2018-03-06)

\*為配合衛生福利部及符合個人資料保護法之規定，若遇原始統計資料（人數或筆數）過小，進行必要之數值合併或刪除。

表 4-7 105 年原住民族身心障礙者人數按類別及障礙成因分

障礙類別	總計	原住民族						
		先天	疾病	意外	交通事故	職業傷害	戰爭	其他
總計	21,730	3,574	10,423	2,241	1,258	643	18	3,573
視覺障礙者	858	153	404	96	23	16	0	166
聽覺機能障礙者	1,545	214	842	87	10	61	4	327
平衡機能障礙者	43	0	31	0	2	0	0	10
聲音機能或語言機能障礙者	268	71	150	8	2	1	0	36
肢體障礙者	9,268	672	3,896	1,646	1,020	517	9	1,508
智能障礙者	2,594	1,503	635	45	13	1	1	396
重要器官失去功能者	2,332	133	1,780	33	14	12	1	359
顏面損傷者	91	15	32	33	3	0	0	8
植物人	111	0	64	15	17	3	1	11
失智症者	381	8	261	25	18	0	0	69
自閉症者	86	47	24	0	0	0	0	15
慢性精神病患者	1,463	71	966	66	23	5	0	332
多重障礙者	2,313	520	1,199	172	107	25	2	288
頑性(難治型)癲癇症者	63	6	37	6	2	1	0	11
因罕見疾病而致身心功能障礙者	41	29	8	0	0	0	0	4
其他障礙者	69	42	20	1	0	0	0	6
新制類別無法對應舊制類別者	204	90	74	8	4	1	0	27

資料來源：衛福部統計處(<https://dep.mohw.gov.tw/DOS/cp-2976-13844-113.html>, date of access: 2019-11-26)

此為公務統計以季方式填報產出之數據，與系統以身分證號勾稽，有 9,421 筆之落差。

障礙類別	總計	全國						
		先天	疾病	意外	交通事故	職業傷害	戰爭	其他
總計	1,170,199	151,003	677,640	65,967	40,258	26,265	1,372	207,694
視覺障礙者	57,291	7,142	35,163	3,170	1,252	824	87	9,653
聽覺機能障礙者	123,186	12,226	71,622	3,411	714	3,734	413	31,066
平衡機能障礙者	3,651	95	2,687	184	121	25	1	538
聲音機能或語言機能障礙者	14,950	3,652	8,455	279	218	41	12	2,293
肢體障礙者	373,291	26,631	193,700	43,752	29,274	19,320	471	60,143
智能障礙者	100,896	51,831	29,563	1,931	611	52	50	16,858
重要器官失去功能者	153,914	6,284	121,273	1,252	566	490	73	23,976
顏面損傷者	4,712	684	2,308	861	92	114	2	651
植物人	4,032	45	2,221	524	567	52	3	620
失智症者	49,104	515	37,114	1,017	966	53	38	9,401
自閉症者	13,476	7,130	3,704	25	7	—	5	2,605
慢性精神病患者	124,999	4,175	85,860	3,628	1,780	735	94	28,727
多重障礙者	127,415	24,128	75,601	5,458	3,723	792	100	17,613
頑性(難治型)癲癇症者	4,872	500	2,994	255	202	19	4	898
因罕見疾病而致身心功能障礙者	2,028	1,008	783	10	1	—	1	225
其他障礙者	3,678	2,399	783	11	4	2	1	478
新制類別無法對應舊制類別者	8,704	2,558	3,809	199	160	12	17	1,949

全國資料來源為衛福部統計處 (<https://dep.mohw.gov.tw/DOS/cp-2976-13827-113.html>, date of access: 2019-12-19)



表 4-8 105 年原住民族身心障礙者人數—按等級分

	極重度			重度			中度			輕度		
	計	男	女	計	男	女	計	男	女	計	男	女
原住民族人數	3,464	1,711	1,753	4,955	2,877	2,078	9,987	5,604	4,383	12,745	7,389	5,356
原住民族程度別%	11.1	9.7	12.9	15.9	16.4	15.3	32.1	31.9	32.3	40.9	42.0	39.5
全國人數	143,108	75,763	67,345	196,230	108,399	87,831	374,216	212,003	162,213	456,645	266,635	190,010
全國程度別%	12.2	11.4	13.3	16.8	16.4	17.3	32.0	32.0	32.0	39.0	40.2	37.4
依族別												
阿美族	1,110	547	563	1,675	976	699	3,475	2,023	1,452	4,683	2,753	1,930
泰雅族	545	252	293	751	424	327	1,557	811	746	1,841	1,019	822
排灣族	611	318	293	892	516	376	1,767	968	799	2,222	1,286	936
布農族	475	214	261	469	261	208	1,073	617	456	1,373	787	586
魯凱族	80	44	36	124	76	48	250	137	113	280	160	120
卑南族	109	62	47	112	66	46	242	126	116	369	195	174
鄒族	44	19	25	55	33	22	109	57	52	110	57	53
賽夏族	63	30	33	47	20	27	112	67	45	124	76	48
雅美族	18	≤13	≤13	61	33	28	84	55	29	84	45	39
邵族	≤13	≤13	≤13	≤13	≤13	≤13	≤13	≤13	≤13	16	≤13	≤13
噶瑪蘭族	≤13	≤13	≤13	18	≤13	≤13	28	15	≤13	50	25	25
太魯閣族	208	104	104	437	250	187	748	400	348	981	554	427
撒奇萊雅族	≤13	≤13	≤13	≤13	≤13	≤13	30	20	≤13	21	15	≤13
賽德克族	56	35	21	93	58	35	193	101	92	247	158	89
拉阿魯哇族	≤13	≤13	0	≤13	≤13	≤13	≤13	≤13	0	≤13	≤13	≤13
卡那卡那富族	≤13	≤13	0	0	0	0	≤13	≤13	0	≤13	≤13	≤13
其他	123	68	55	207	146	61	301	193	108	334	244	90
依戶籍地區別												
北	955	433	522	1,166	687	479	2,422	1,290	1,132	3,329	1,916	1,413
中	460	240	220	628	353	275	1,311	710	601	1,609	955	654
南	673	328	345	918	527	391	1,864	1,025	839	2,297	1,278	1,019
東(含福建)	1,376	710	666	2,243	1,310	933	4,390	2,579	1,811	5,510	3,240	2,270
依戶籍城鄉別												
都會	1,095	449	646	1,365	742	623	2,846	1,354	1,492	3,986	2,118	1,868
六都	830	340	490	1,009	560	449	2,059	1,015	1,044	2,954	1,604	1,350
非六都	265	109	156	356	182	174	787	339	448	1,032	514	518
平地原鄉	1,028	528	500	1,641	947	694	3,281	1,906	1,375	4,100	2,376	1,724
山地原鄉	1,341	734	607	1,949	1,188	761	3,860	2,344	1,516	4,659	2,895	1,764

全國資料來源為衛福部統計處 (<https://dep.mohw.gov.tw/DOS/np-2961-113.html>, date of access: 2018-03-06)

表 4-9 105 年原住民族身心障礙者人數—按年齡別分

	男									女									
	0-<6	6-<12	12-<15	15-<18	18-<30	30-<45	45-<60	60-<65	65+	0-<6	6-<12	12-<15	15-<18	18-<30	30-<45	45-<60	60-<65	65+	
原住民族人數	215	641	391	432	1,591	3,138	5,896	1,727	3,550	131	394	263	280	1,118	2,104	3,750	1,374	4,156	
原住民族年齡別%	1.2	3.6	2.2	2.5	9.0	17.8	33.5	9.8	20.2	1.0	2.9	1.9	2.1	8.2	15.5	27.6	10.1	30.6	
全國人數	2,990	6,258	4,409	6,026	28,890	58,838	116,474	47,682	235,832	8,240	18,802	12,340	16,320	74,550	153,699	300,230	117,109	468,909	
全國年齡別%	0.6	1.2	0.9	1.2	5.7	11.6	23.0	9.4	46.5	0.7	1.6	1.1	1.4	6.4	13.1	25.7	10.0	40.1	
依族別																			
阿美族	66	228	133	155	552	1,087	1,845	633	1,600	50	138	85	106	400	666	1,146	452	1,601	
泰雅族	29	91	63	73	216	486	876	222	450	18	59	55	45	161	400	627	219	604	
排灣族	50	120	72	69	266	504	1,088	331	588	25	70	48	46	186	345	713	252	719	
布農族	27	81	46	45	189	404	710	167	210	17	60	27	29	141	244	465	171	357	
魯凱族	≤9	≤9	≤9	14	36	50	172	34	92	≤9	≤9	≤9	≤9	20	39	105	33	101	
卑南族	≤9	19	11	12	35	70	159	40	98	≤9	13	11	≤9	20	57	98	34	143	
鄒族	≤9	≤9	≤9	≤9	11	30	56	16	41	0	≤9	≤9	0	≤9	26	43	16	55	
賽夏族	≤9	11	≤9	≤9	18	28	68	18	34	≤9	≤9	≤9	≤9	18	22	46	22	37	
雅美族	≤9	≤9	≤9	≤9	≤9	30	57	18	13	0	≤9	≤9	≤9	≤9	21	22	10	42	
邵族	≤9	≤9	0	0	0	≤9	≤9	0	≤9	0	≤9	0	0	≤9	≤9	≤9	≤9	≤9	
噶瑪蘭族	0	≤9	≤9	≤9	≤9	≤9	14	≤9	16	0	0	0	≤9	≤9	≤9	16	≤9	15	
太魯閣族	18	64	34	30	161	244	470	109	178	10	28	22	26	105	170	299	95	311	
撒奇萊雅族	0	0	≤9	0	0	≤9	18	≤9	13	0	0	0	≤9	0	≤9	≤9	≤9	14	
賽德克族	≤9	≤9	≤9	≤9	36	59	106	42	85	≤9	≤9	≤9	≤9	18	46	66	21	66	
拉阿魯哇族	0	0	0	0	≤9	≤9	≤9	≤9	≤9	0	0	0	0	≤9	0	0	≤9	0	
卡那卡那富族					5*									4*					
其他	≤9	0	≤9	≤9	58	125	241	83	124	0	≤9	≤9	≤9	26	57	96	36	87	
依戶籍地區別																			
北	74	206	133	126	454	866	1,411	398	658	43	132	91	92	349	668	1,075	353	743	
中	38	97	53	80	221	407	841	201	320	29	65	40	42	166	306	507	190	405	
南	49	99	71	68	261	529	1,114	343	624	30	73	45	38	181	367	763	290	807	
東(含福建)	54	239	134	158	655	1,336	2,530	785	1,948	29	124	87	108	422	763	1,405	541	2,201	
依戶籍城鄉別																			
都會	125	286	175	196	621	930	1,418	406	506	68	202	122	125	460	848	1,428	489	887	
六都	88	218	127	127	470	723	1,100	299	367	52	153	84	89	348	614	1,024	349	620	
非六都	37	68	48	69	151	207	318	107	139	16	49	38	36	112	234	404	140	267	
平原鄉	36	158	98	118	432	923	1,794	571	1,627	22	89	60	76	304	548	1,019	424	1,751	
山地原鄉	54	197	118	118	538	1,285	2,684	750	1,417	41	103	81	79	354	708	1,303	461	1,518	

\*為配合衛生福利部及符合個人資料保護法之規定，若遇原始統計資料（人數或筆數）過小，進行必要之數值合併或刪除。

表 4-10 105 年原住民族身心障礙者人數按類別及等級分

障礙類別	原住民族											
	極重度			重度			中度			輕度		
	計	男	女	計	男	女	計	男	女	計	男	女
<b>總計</b>	3,464	1,711	1,753	4,955	2,877	2,078	9,987	5,604	4,383	12,745	7,389	5,356
視覺障礙者	0	0	0	480	252	228	301	165	136	391	218	173
聽覺機能障礙者	0	0	0	470	265	205	699	364	335	1,176	626	550
平衡機能障礙者	≤19	≤19	≤19	≤19	≤19	≤19	≤19	≤19	≤19	≤19	≤19	≤19
聲音機能或語言機能障礙者	≤19	≤19	≤19	≤19	≤19	≤19	≤19	≤19	≤19	≤19	≤19	≤19
肢體障礙者	168	104	64	1,439	884	555	4,201	2,647	1,554	6,438	3,968	2,470
智能障礙者	124	67	57	319	171	148	1,418	786	632	1,995	1,208	787
重要器官失去功能者	1,673	740	933	319	175	144	449	232	217	892	507	385
顏面損傷者	0	0	0	≤19	≤19	≤19	≤19	≤19	≤19	89	51	38
植物人	156	84	72	0	0	0	0	0	0	0	0	0
失智症者	50	≤19	41	174	75	99	238	94	144	152	63	89
自閉症者	≤19	≤19	0	20	≤19	≤19	44	35	≤19	85	76	≤19
慢性精神病患者	31	≤19	≤19	392	227	165	1,480	597	883	799	258	541
多重障礙者	1,231	667	564	1,176	705	471	963	572	391	58	40	≤19
頑性(難治型)癲癇症者	≤19	≤19	≤19	≤19	≤19	≤19	≤19	≤19	≤19	≤19	≤19	≤19
因罕見疾病而致身心功能障礙者	≤19	≤19	≤19	38	20	≤19	≤19	≤19	≤19	≤19	≤19	≤19
其他障礙者	≤19	≤19	≤19	29	≤19	≤19	29	≤19	≤19	31	≤19	≤19
新制類別無法對應舊制類別者	≤19	≤19	0	≤19	≤19	≤19	60	39	21	213	126	87

障礙類別	全國											
	極重度			重度			中度			輕度		
	計	男	女	計	男	女	計	男	女	計	男	女
<b>總計</b>	143,108	75,763	67,345	196,230	108,399	87,831	374,216	212,003	162,213	456,645	266,635	190,010
視覺障礙者	25	12	13	20,591	11,189	9,402	17,512	8,825	8,687	19,163	9,947	9,216
聽覺機能障礙者	24	13	11	19,531	10,711	8,820	34,322	20,181	14,141	69,309	39,534	29,775
平衡機能障礙者	10	5	5	175	90	85	808	438	370	2,658	1,555	1,103
聲音機能或語言機能障礙者	232	190	42	3,662	2,960	702	3,091	2,248	843	7,965	5,585	2,380
肢體障礙者	5,085	2,999	2,086	46,556	26,440	20,116	133,494	79,981	53,513	188,156	111,429	76,727
智能障礙者	7,717	4,285	3,432	14,697	8,137	6,560	37,558	20,613	16,945	40,924	24,485	16,439
重要器官失去功能者	73,329	38,197	35,132	10,393	6,188	4,205	18,186	11,198	6,988	52,006	33,614	18,392
顏面損傷者	—	—	—	277	145	132	775	483	292	3,660	2,598	1,062
植物人	4,026	2,348	1,678	—	—	—	1	1	—	5	2	3
失智症者	4,121	1,369	2,752	12,563	4,329	8,234	18,784	7,225	11,559	13,636	5,754	7,882
自閉症者	291	233	58	1,168	950	218	2,879	2,487	392	9,138	8,074	1,064
慢性精神病患者	2,141	1,090	1,051	20,014	10,550	9,464	67,965	34,087	33,878	34,879	14,868	20,011
多重障礙者	45,516	24,702	20,814	44,105	25,334	18,771	35,531	22,386	13,145	2,263	1,575	688
頑性(難治型)癲癇症者	47	29	18	20	12	8	69	46	23	4,736	2,543	2,193
因罕見疾病而致身心功能障礙者	69	37	32	817	431	386	391	218	173	751	376	375
其他障礙者	278	139	139	1,089	616	473	883	461	422	1,428	749	679
新制類別無法對應舊制類別者	197	115	82	572	317	255	1,967	1,125	842	5,968	3,947	2,021

全國資料來源為衛福部統計處 ( <https://dep.mohw.gov.tw/DOS/np-2961-113.html>, date of access: 2018-03-06 )

表 4-11 105 年原住民族身心障礙者人數—按類別及年齡別分

障礙類別	原住民族																	
	男									女								
	0-<6	6-<12	12-<15	15-<18	18-<30	30-<45	45-<60	60-<65	65+	0-<6	6-<12	12-<15	15-<18	18-<30	30-<45	45-<60	60-<65	65+
總計	215	641	391	432	1,591	3,138	5,896	1,727	3,550	131	394	263	280	1,118	2,104	3,750	1,374	4,156
視覺障礙者	≤11	12	≤11	≤11	46	108	225	64	167	0	≤11	≤11	≤11	32	68	141	65	215
聽覺機能障礙者	15	16	≤11	15	65	88	302	143	601	≤11	17	≤11	13	61	77	220	134	548
平衡機能障礙者	0	0	0	≤11	≤11	≤11	≤11	≤11	≤11	0	0	0	0	0	≤11	13	≤11	15
聲音機能或語言機能障礙者	≤11	20	≤11	≤11	≤11	35	71	26	51	≤11	13	≤11	≤11	≤11	20	44	21	27
肢體障礙者	21	45	33	27	258	1,296	3,278	930	1,715	15	27	20	20	169	489	1,469	606	1,828
智能障礙者	25	285	194	228	743	548	159	24	26	≤11	185	147	160	488	429	162	21	24
重要器官失去功能者	14	15	≤11	21	69	266	631	219	408	≤11	12	≤11	16	69	213	589	231	533
顏面損傷者	0	≤11	≤11	≤11	18	≤11	18	≤11	≤11	0	≤11	≤11	0	13	12	12	≤11	≤11
植物人	0	≤11	≤11	≤11	≤11	23	31	≤11	15	0	0	0	≤11	≤11	13	23	≤11	22
失智症者	0	≤11	0	≤11	≤11	26	67	25	113	0	0	0	0	≤11	≤11	35	21	306
自閉症者	≤11	44	22	27	26	≤11	≤11	0	0	≤11	≤11	≤11	≤11	≤11	≤11	0	0	0
慢性精神病患者	0	0	≤11	≤11	98	399	477	68	56	0	0	≤11	≤11	85	542	707	134	128
多重障礙者	41	133	72	79	201	295	588	195	380	33	87	41	44	145	191	284	123	496
頑性(難治型)癲癇症者	≤11	≤11	≤11	≤11	≤11	28	24	≤11	≤11	0	0	≤11	0	≤11	29	24	≤11	≤11
因罕見疾病而致身心功能障礙者	14	≤11	≤11	≤11	≤11	0	0	0	0	14	≤11	0	≤11	≤11	≤11	≤11	0	0
其他障礙者	≤11	17	≤11	≤11	12	≤11	≤11	≤11	0	≤11	12	≤11	≤11	16	≤11	≤11	≤11	0
新制類別無法對應舊制類別者	62	45	15	≤11	14	≤11	12	≤11	≤11	42	15	≤11	≤11	≤11	≤11	23	≤11	≤11

障礙類別	全國																	
	男									女								
	0-<6	6-<12	12-<15	15-<18	18-<30	30-<45	45-<60	60-<65	65+	0-<6	6-<12	12-<15	15-<18	18-<30	30-<45	45-<60	60-<65	65+
總計	5,250	12,544	7,931	10,294	45,660	94,861	183,756	69,427	233,077	2,990	6,258	4,409	6,026	28,890	58,838	116,474	47,682	235,832
視覺障礙者	29	209	152	223	1,485	3,497	6,741	3,197	14,440	25	116	105	149	961	2,207	4,722	2,763	16,270
聽覺機能障礙者	457	508	311	401	2,232	3,639	8,161	5,569	49,161	367	421	277	353	1,883	3,081	7,396	4,798	34,171
平衡機能障礙者	1	9	2	5	48	156	474	300	1,093	1	4	6	3	26	99	341	180	903
聲音機能或語言機能障礙者	216	466	144	142	432	1,297	3,798	1,508	2,980	76	203	88	59	269	659	1,165	426	1,022
肢體障礙者	594	910	561	831	6,221	26,509	79,788	29,129	76,306	446	607	430	556	3,536	11,233	40,392	16,219	79,023
智能障礙者	401	3,663	2,606	3,827	16,574	18,285	8,559	1,713	1,892	209	2,324	1,936	2,754	11,675	13,047	7,970	1,566	1,895
重要器官失去功能者	293	374	312	407	2,304	9,807	26,848	12,714	36,138	215	324	240	345	1,711	4,555	14,553	8,905	33,869
顏面損傷者	10	19	15	35	304	521	1,232	481	609	5	21	13	19	312	354	451	118	193
植物人	5	4	9	9	127	439	662	278	818	2	6	3	8	63	183	301	186	929
失智症者	-	5	3	8	102	514	1,575	1,060	15,410	-	-	4	-	64	220	762	796	28,581
自閉症者	548	2,847	1,728	1,926	4,153	493	40	5	4	103	422	251	287	572	81	9	1	6
慢性精神病患者	1	14	24	76	3,189	18,363	26,829	5,798	6,301	-	3	13	90	2,535	15,558	28,035	7,673	10,497
多重障礙者	866	2,309	1,417	1,776	6,439	9,537	17,321	7,244	27,088	504	1,141	718	996	3,952	5,921	8,878	3,683	27,625
頑性(難治型)癲癇症者	17	36	30	54	429	874	882	156	152	6	31	36	38	311	809	741	152	118
因罕見疾病而致身心功能障礙者	275	113	101	82	208	119	98	32	34	258	108	63	61	135	153	114	31	43
其他障礙者	47	259	182	186	746	367	127	31	20	33	215	122	183	613	364	122	20	41
新制類別無法對應舊制類別者	1,490	799	334	306	667	444	621	212	631	740	312	104	125	272	314	522	165	646

全國資料來源為衛福部統計處 ( <https://dep.mohw.gov.tw/DOS/np-2961-113.html>, date of access: 2018-03-06 )

依本會「原住民身心障礙者養護服務生活資材費用補助計畫」，財團法人身心障礙收容及養護機構，經主管機關認可收容及養護身心障礙者之財團法人社會福利機構(不含護理之家)，及經地方政府補助身心障礙者日間照顧及住宿式照顧費用且領有身心障礙手冊之原住民，可申請身心障礙者養護服務生活資材費用補助。105 年度，共補助 195 名，計 12,275,374 元(詳表 4-12)。

**表 4-12 105 年原住民身心障礙者養護服務費用**

縣市別	人數			補助金額	
	男	女	總計	總計	
總計	106	89	195	12,275,374	
新北市	0	0	0	0	
桃園市	0	0	0	0	
新竹縣	4	1	5	248,832	
苗栗縣	0	0	0	0	
臺中市	0	0	0	0	
彰化縣	0	0	0	0	
南投縣	1	0	1	50,400	
嘉義市	0	0	0	0	
屏東縣	0	0	0	0	
宜蘭縣	0	0	0	0	
花蓮縣	39	49	88	3,552,612	
臺東縣	62	39	101	8,423,530	

資料來源：原住民族委員會

### 三、老人服務

老人服務專章部分，因各項服務無法區分原住民身分，相關數據皆由衛福部社會福利統計年報擷取而來。社會福利統計年報係由衛福部暨所屬機關、各縣市(政府)衛生局、各縣市(政府)社會局(處)等業務單位報送之公務報表彙編而成。然列冊需關懷獨居老人之服務概況(如，電話問安、關懷訪視、居家服務、餐飲服務、陪同就醫、安裝緊急救援連線、轉介服務等)、中低收入老人生活津貼金額及特別照顧津貼「金額」部分，縣市報送的資料中，無單獨統計原住民的數字，因此無法呈現。

#### (一)、列冊需關懷獨居老人人數

社會福利統計年報中，獨居老人係指年滿 65 歲以上獨自居住、或同住者無照顧能力、或經列冊需關懷之老人。

105 年年底，原住民族 65 歲以上人口數共 39,632 人，占總人口數的 7.2%。105 年原住民族列冊需關懷之獨居老人共 2,628 人(詳表 4-13)，其中男性 911 人，女性 1,717 人。105 年原住民族獨居老人人數占原住民族 65 歲以上人口比率為 6.6%，高於全國之 1.5%。各縣市中，已列冊關懷之獨居老人以台東縣 999 人最多，比率達 10.2%，其次為屏東縣 10.0%、及新竹縣 9.6%。

表 4-13 105 年原住民族列冊需關懷獨居老人人數

居住區域別	原住民族 獨居老人人數			各縣市原住民族 65 歲以上人口數(人)			原住民獨居老人占原住民族 65 歲以上人口比率(%)			全國獨居老人占戶籍 65 歲以上人口比率(%)*		
	總計	男性	女性	總計	男性	女性	總計	男性	女性	總計	男性	女性
<b>總計</b>	<b>2,628</b>	<b>911</b>	<b>1,717</b>	<b>39,632</b>	<b>15,532</b>	<b>24,100</b>	<b>6.6</b>	<b>5.9</b>	<b>7.1</b>	<b>1.5</b>	<b>1.4</b>	<b>1.5</b>
新北市	9	3	6	1,865	777	1,088	0.5	0.4	0.6	0.8	0.7	0.8
臺北市	9	3	6	761	242	519	1.2	1.2	1.2	1.1	1.3	0.9
桃園市	120	40	80	2,445	951	1,494	4.9	4.2	5.4	1.1	1.0	1.2
臺中市	13	5	8	1,033	348	685	1.3	1.4	1.2	0.9	0.9	0.9
臺南市	1	1	0	247	40	207	0.4	2.5	0.0	1.2	0.9	1.4
高雄市	67	25	42	1,749	562	1,187	3.8	4.4	3.5	1.3	1.3	1.3
宜蘭縣	26	13	13	985	386	599	2.6	3.4	2.2	1.0	1.1	1.0
新竹縣	110	44	66	1,147	469	678	9.6	9.4	9.7	1.3	1.4	1.2
苗栗縣	41	10	31	750	286	464	5.5	3.5	6.7	1.1	1.1	1.2
彰化縣	0	0	0	110	43	67	0.0	0.0	0.0	1.2	1.1	1.2
南投縣	100	28	72	1,848	722	1,126	5.4	3.9	6.4	3.4	3.1	3.7
雲林縣	0	0	0	34	4	30	0.0	0.0	0.0	1.5	1.2	1.8
嘉義縣	34	15	19	489	183	306	7.0	8.2	6.2	3.3	2.6	3.8
屏東縣	560	204	356	5,575	2,232	3,343	10.0	9.1	10.6	2.3	2.1	2.5
臺東縣	999	346	653	9,781	4,008	5,773	10.2	8.6	11.3	6.6	5.7	7.3
花蓮縣	512	160	352	10,183	4,012	6,171	5.0	4.0	5.7	3.0	2.6	3.3
澎湖縣	0	0	0	7	0	7	0.0	--	0.0	10.2	9.8	10.5
基隆市	27	14	13	462	225	237	5.8	6.2	5.5	6.8	6.7	6.9
新竹市	0	0	0	121	25	96	0.0	0.0	0.0	0.6	0.6	0.6
嘉義市	0	0	0	20	5	15	0.0	0.0	0.0	0.4	0.3	0.4
金門縣	0	0	0	19	11	8	0.0	0.0	0.0	1.8	1.5	2.0
連江縣	0	0	0	1	1	0	0.0	0.0	--	0.7	0.7	0.7

資料來源：衛生福利部統計處 (<https://dep.mohw.gov.tw/DOS/lp-3154-113.html>, date of access: 2019-09-02)

\*年底列冊需關懷之獨居老人人數/各縣市 65 歲以上人口 x 100%。各縣市 65 歲以上人口數資料來源為內政部戶政司人口統計資料。



## (二)、中低收入老人生活津貼

政府為落實照顧中低收入老人之經濟生活，避免老人生活陷困，實施中低收入老人生活津貼，申請資格包含：(1) 為年滿 65 歲，並實際居住於戶籍所在地之直轄市、縣（市），且最近 1 年居住國內超過 183 日，未接受政府公費收容安置者。(2) 家庭總收入按全家人口平均分配，每人每月未超過本部或直轄市政府當年公布最低生活費標準之 2.5 倍，且未超過臺灣地區平均每人每月消費支出之 1.5 倍者。(3) 全家人口存款本金及有價證券按面額計算之合計金額未超過一定數額者。(4) 未入獄服刑、因案羈押或依法拘禁者。

符合申請資格且未達最低生活費用 1.5 倍者，每人每月發放 7,463 元，達 1.5 倍未達 2.5 倍者每人每月發放 3,731 元，以避免老人生活陷困；且自 100 年增訂每 4 年參照行政院主計總處發布之消費者物價指數 (CPI) 成長率公告調整之（但成長率如果為零或負數時，則維持原發放金額不予調整），推動至今，於 101 年、105 年調整津貼金額。同時符合中低收入老人生活津貼、老年農民福利津貼、國民年金老年基本保障年金、國民年金身心障礙基本保障年金、身心障礙者生活補助費之資格者，僅得擇一領取。

105 年原住民中低收入老人生活津貼總核定人數為 2,379 人（詳表 4-14）。

### (三)、中低收入老人特別照顧津貼

對領有中低收入老人生活津貼者，若未接受機構收容安置、居家服務、未雇用看護、未領有政府提供之日間照顧服務補助或其他照顧服務補助，其失能程度在重度以上且實際由家人照顧者，其照顧者可申請特別照顧津貼。105年領該津貼者計有186人次（詳表4-14）。

表 4-14 105 年原住民族中低收入老人生活津貼補助

縣市別	中低收入老人生活津貼(人數)			中低收入老人特別照顧津貼(人次)		
	總計	男性	女性	總計	男性	女性
<b>總計</b>	<b>2,379</b>	<b>1031</b>	<b>1,348</b>	<b>186</b>	<b>69</b>	<b>117</b>
新 北 市	174	77	97	14	2	12
臺 北 市	81	34	47	0	0	0
桃 園 市	204	65	139	24	0	24
臺 中 市	33	13	20	4	4	0
臺 南 市	16	6	10	0	0	0
高 雄 市	202	57	145	0	0	0
宜 蘭 縣	143	47	96	0	0	0
新 竹 縣	40	15	25	0	0	0
苗 栗 縣	23	9	14	12	12	0
彰 化 縣	10	4	6	0	0	0
南 投 縣	118	46	72	27	27	0
雲 林 縣	1	0	1	0	0	0
嘉 義 縣	17	8	9	0	0	0
屏 東 縣	605	277	328	0	0	0
臺 東 縣	371	198	173	24	0	24
花 蓮 縣	299	152	147	81	24	57
澎 湖 縣	0	0	0	0	0	0
基 隆 市	34	20	14	0	0	0
新 竹 市	7	3	4	0	0	0
嘉 義 市	1	0	1	0	0	0
金 門 縣	0	0	0	0	0	0
連 江 縣	0	0	0	0	0	0

資料來源：衛生福利部統計處 (<https://dep.mohw.gov.tw/DOS/lp-3154-113.html>, date of access: 2019-09-02)

#### (四)、老人福利服務成果—長青學苑

長青學苑係為老年人所提倡之有系統、有組織的教育活動，俗稱老人大學或松柏學院等。長青學苑設立的目的，在於滿足高齡者求知慾，使其不斷吸取新知，以適應現代社會生活的需要，達到「學到老，活到老」的目標，增進參與者適應變遷之能力，充實參與者生活的情趣，使高齡者達到自我成長、自我實現的目標，激發年長者參與社會活動的動機、結交新朋友、增進人際關係，增加再就業的能力，增強志願服務的意願、貢獻社會，並提供休閒活動的機會。

105年原住民族參加長青學苑計1,577人，占所有參加人數0.7%。原住民參加者，除花蓮占率19.4%，台東6.1%，其餘各縣市均小於5%（詳表4-15）。

表 4-15 105 年老人福利服務成果「長青學苑」—按縣市及性別分

	所數 (所)	班數 (班)	參加人數	人數按性別分						原住民族/一般 x100%		
				一般			原住民族			總計	男	女
				總計	男	女	總計	男	女			
<b>總計</b>	<b>724</b>	<b>6,691</b>	<b>233,338</b>	<b>231,761</b>	<b>76,958</b>	<b>154,803</b>	<b>1,577</b>	<b>483</b>	<b>1,094</b>	<b>0.7</b>	<b>0.6</b>	<b>0.7</b>
新北市	93	812	29,216	29,064	7,506	21,558	152	56	96	0.5	0.7	0.4
臺北市	29	643	43,016	43,016	15,684	27,332	—	—	—	—	—	—
桃園市	17	472	12,758	12,752	3,422	9,330	6	5	1	0.0	0	0.0
臺中市	115	964	28,589	28,500	7,797	20,703	89	22	67	0.3	0.3	0.3
臺南市	166	930	24,047	24,046	6,213	17,833	1	—	1	0.0	0	0.0
高雄市	55	667	24,944	24,939	11,280	13,659	5	2	3	—	—	—
宜蘭縣	12	50	1,437	1,437	456	981	—	—	—	—	—	—
新竹縣	11	103	7,800	7,710	2,065	5,645	90	26	64	1.2	1.2	1.1
苗栗縣	48	141	5,121	5,121	2,010	3,111	—	—	—	—	—	—
彰化縣	45	141	6,037	6,036	1,808	4,228	1	—	1	—	—	—
南投縣	33	171	5,803	5,595	1,815	3,780	208	64	144	3.6	3.4	3.7
雲林縣	13	156	5,062	5,062	2,219	2,843	—	—	—	—	—	—
嘉義縣	36	209	5,550	5,550	1,997	3,553	—	—	—	—	—	—
屏東縣	9	249	5,034	4,961	2,028	2,933	73	45	28	1.5	2.2	0.9
臺東縣	1	66	1,752	1,646	405	1,241	106	32	74	6.1	7.3	5.6
花蓮縣	17	120	3,881	3,129	754	2,375	752	187	565	19.4	19.9	19.2
澎湖縣	6	47	695	695	185	510	—	—	—	—	—	—
基隆市	3	80	2,500	2,500	740	1,760	—	—	—	—	—	—
新竹市	2	260	9,700	9,606	6,262	3,344	94	44	50	—	—	—
嘉義市	1	103	4,217	4,217	1,113	3,104	—	—	—	—	—	—
金門縣	7	300	5,817	5,817	1,137	4,680	—	—	—	—	—	—
連江縣	5	7	362	362	62	300	—	—	—	—	—	—

資料來源：衛生福利部 (<https://dep.mohw.gov.tw/DOS/lp-3154-113.html>, date of access: 2019-09-04)

## 四、家庭暨婦女福利專章

### (一)、原住民家庭福利服務

為加強原鄉地區社會福利服務及消弭原鄉地理位置偏遠與文化差異的障礙，更基於原住民自主意識及服務族人之意願日益升高，自 91 年 7 月起推動本計畫，除提供綜融性、多元性的社會工作，採取因地制宜、貼近族人文化之服務，以尊重和確保原住民族享有社會、文化福利權外，更大力「扶植」、「陪伴」原住民族在地人民團體及原住民族社工人員，賡續推動家庭社會工作，照顧原住民家庭及關懷遭風險之族人，營造一個可確保原住民族生活福祉之公平正義的社會。

爰此本會、地方政府及合作之民間團體共同推動設置「原住民族家庭服務中心」(以下簡稱原家中心)，建立原住民族家庭在地化支持之福利服務，辦理下列工作項目：(1) 建立服務地區人文與目標人口群統計資料；(2) 建立服務地區資源網絡；(3) 個案管理；(4) 社區與團體工作：推動具有教育性、成長性、支持性之團體工作、社區服務方案；(5) 推展志願服務。將部落經驗與在地思維融入社會福利相關計畫、方案及措施，提供預防性、互助性、發展性的福利服務，建構具有文化脈絡與區域差異之部落資源網絡體系，提升原住民族福利服務輸送效能，以符合原住民部落需求，解決原住民族社會問題。

105 年底，接受原家中心諮詢服務共 1 萬 9,838 人，女性 1 萬 2,336 人，占 62.2%，男性 7,502 人，占 37.8%。其中，接受社會福利諮詢服務人數最多，計 1 萬 2,755 人，占 64.3%；其次為就業與職訓，計 2,795 人，占 14.1% (詳表 4-16)。

在個案管理方面，105 年全年，原家中心共有個案 2,486 名，女性 1,404 人，占 56.5%，男性 1,082 人，占 43.5%；其中 1,223 人已結案，占所有個案 49.2%。所有個案中，需經濟輔助個案 1,332 人最多，占 53.6%，其次為家庭服務 525 人，占 21.1% (詳表 4-17)。

在活動方案方面，105 年共舉辦 982 場次，參加人數計 4 萬 2,659 人，女性 2 萬 7,129 人，占 63.6%，男性 1 萬 5,530 人，占 36.4%。其中，部落福利宣導共 614 場次，部落婦女人身安全、權益教育共 184 場次，社會團體工作 184 場次，平均每場次約 30~50 人參與 (詳表 4-18)。

表 4-16 105 年全國原住民族家庭服務中心-諮詢服務-執行狀況統計表

縣市	諮詢服務人數統計			諮詢服務													
				家庭服務		人身安全		就業與職訓		求學服務		法律服務		社會福利		其他	
	男	女	總計	男	女	男	女	男	女	男	女	男	女	男	女	男	女
合計	7,502	12,336	19,838	372	735	52	166	1,122	1,673	235	387	363	501	4,833	7,922	525	952
臺北市政府原住民事務委員會*	0	0	0	0	0	0	0	0	0	0	0	0	0	0	0	0	0
基隆市政府	208	282	490	0	7	1	3	26	27	1	11	10	19	170	214	0	1
新北市政府原住民族行政局	165	308	473	11	35	1	3	16	21	24	29	5	9	97	188	11	23
桃園縣政府	111	262	373	3	12	0	0	0	4	0	0	0	1	108	241	0	4
新竹縣政府	223	467	690	8	16	2	2	21	35	7	11	12	28	168	363	5	12
苗栗縣政府	450	609	1,059	32	45	2	5	71	80	9	14	52	52	239	367	45	46
臺中市政府原住民事務委員會	302	387	689	10	28	5	20	30	42	5	20	76	54	138	176	38	47
南投縣政府原住民族行政局	460	627	1,087	23	39	2	11	83	103	51	65	46	55	239	329	16	25
嘉義縣政府	137	227	364	0	0	4	10	9	9	1	5	6	10	101	152	16	41
高雄市政府原住民事務委員會	544	1,056	1,600	26	65	2	20	124	185	27	39	27	57	295	607	43	83
屏東縣政府	1,054	1,624	2,678	23	39	16	34	193	303	36	48	24	49	698	948	64	203
花蓮縣政府	1,561	2,839	4,400	59	143	6	24	226	353	11	19	38	59	1,062	1,988	159	253
台東縣政府	2,100	3,278	5,378	173	287	11	31	275	435	63	126	48	90	1,403	2,096	127	213
宜蘭縣原住民事務所	187	370	557	4	19	0	3	48	76	0	0	19	18	115	253	1	1

資料來源：原住民族委員會

\*臺北市政府原住民事務委員會未設有原住民族家庭服務中心，故各項服務數據均為 0。

表 4-17 105 年全國原住民族家庭服務中心-個案管理與轉介-一般個案-執行狀況統計表

縣市	一般個案人數統計						個案管理與轉介 - 一般個案																							
							經濟輔助				醫療服務				就業服務				就學服務				家庭服務				其他			
	個案			結案			個案		結案		個案		結案		個案		結案		個案		結案		個案		結案					
	男	女	小計	男	女	小計	男	女	男	女	男	女	男	女	男	女	男	女	男	女	男	女	男	女	男	女				
合計	1,082	1,404	2,486	560	663	1,223	582	750	317	354	178	153	91	79	67	101	45	53	17	9	12	1	183	342	75	146	55	49	20	30
臺北市政府原住民事務委員會*	0	0	0	0	0	0	0	0	0	0	0	0	0	0	0	0	0	0	0	0	0	0	0	0	0	0	0	0	0	0
基隆市政府	16	15	31	10	11	21	10	8	6	9	2	2	0	2	4	3	4	0	0	0	0	0	0	2	0	0	0	0	0	0
新北市政府原住民族行政局	42	34	76	10	8	18	18	17	4	4	1	0	1	0	0	0	0	0	0	0	0	0	23	15	3	4	0	2	2	0
桃園縣政府	1	6	7	0	9	9	0	0	0	0	0	0	0	0	0	0	0	0	0	0	0	0	1	4	0	3	0	2	0	6
新竹縣政府	71	95	166	10	19	29	37	64	4	13	15	6	2	2	0	4	0	1	3	0	1	0	16	21	3	2	0	0	0	1
苗栗縣政府	31	35	66	29	25	54	13	12	6	13	4	1	3	2	5	6	6	5	0	0	0	0	4	12	12	5	5	4	2	0
臺中市政府原住民事務委員會	45	59	104	31	48	79	24	28	16	18	12	14	9	11	1	2	1	2	0	1	0	1	8	11	5	12	0	3	0	4
南投縣政府原住民族行政局	74	78	152	56	52	108	52	60	52	48	3	4	0	0	3	3	0	0	4	1	0	0	8	9	4	4	4	1	0	0
嘉義縣政府	33	55	88	8	20	28	1	4	1	0	12	5	1	0	4	5	3	3	0	0	0	0	8	34	2	14	8	7	1	3
高雄市政府原住民事務委員會	79	125	204	21	28	49	51	77	10	14	9	14	7	4	7	15	1	8	0	1	0	0	4	18	1	2	8	0	2	0
屏東縣政府	103	121	224	39	44	83	82	84	26	25	9	9	6	7	4	7	3	3	2	3	0	0	2	14	1	8	4	4	3	1
花蓮縣政府	227	407	634	111	178	289	104	205	57	98	38	38	21	20	16	29	13	15	3	1	3	0	49	117	10	35	17	17	7	10
台東縣政府	291	311	602	193	188	381	156	158	117	97	38	31	17	13	23	27	14	16	5	2	8	0	60	84	34	57	9	9	3	5
宜蘭縣原住民事務所	69	63	132	42	33	75	34	33	18	15	35	29	24	18	0	0	0	0	0	0	0	0	0	1	0	0	0	0	0	0

資料來源：原住民族委員會

\*台北市政府原住民事務委員會未設有原住民族家庭服務中心，故各項服務數據均為0。

表 4-18 105 年全國原住民族家庭服務中心-活動方案-執行狀況統計表

縣市	活動方案場次及人數統計				活動方案											
					部落福利宣導				部落婦女人身安全、權益教育				社會團體工作			
	場次	小計	男	女	場次	小計	男	女	場次	小計	男	女	場次	小計	男	女
合計	982	42,659	15,530	27,129	614	29,784	11,692	18,092	184	6,233	2,082	4,151	184	6,642	1,756	4,886
臺北市政府原住民事務委員會*	0	0	0	0	0	0	0	0	0	0	0	0	0	0	0	0
基隆市政府	16	862	365	497	11	750	324	426	3	91	38	53	2	21	3	18
新北市政府原住民族行政局	28	1046	351	695	16	627	211	416	3	160	52	108	9	259	88	171
桃園縣政府	15	293	105	188	11	194	78	116	2	66	18	48	2	33	9	24
新竹縣政府	23	1,032	357	675	15	435	152	283	4	396	171	225	4	201	34	167
苗栗縣政府	42	1,831	769	1,062	32	1422	672	750	5	178	72	106	5	231	25	206
臺中市政府原住民事務委員會	38	1,271	425	846	26	865	346	519	4	270	75	195	8	136	4	132
南投縣政府原住民族行政局	34	1,716	589	1,127	23	1012	396	616	5	211	92	119	6	493	101	392
嘉義縣政府	14	620	245	375	10	432	188	244	2	80	31	49	2	108	26	82
高雄市政府原住民事務委員會	84	4,351	1,402	2,949	52	3,030	1,074	1,956	18	475	173	302	14	846	155	691
屏東縣政府	114	7,946	3,044	4,902	77	6,144	2,482	3,662	23	690	244	446	14	1,112	318	794
花蓮縣政府	239	8,556	2,964	5,592	132	5,389	2,005	3,384	60	1,693	477	1,216	47	1,474	482	992
台東縣政府	308	11,939	4,453	7,486	190	8,682	3,461	5,221	51	1,715	543	1,172	67	1,542	449	1,093
宜蘭縣原住民事務所	27	1,196	461	735	19	802	303	499	4	208	96	112	4	186	62	124

資料來源：原住民族委員會

\*台北市政府原住民事務委員會未設有原住民族家庭服務中心，故各項服務數據均為 0。

## (二)、特殊境遇統計

民國 98 年起，特殊境遇家庭扶助服務對象擴及單親爸爸及隔代教養家庭，扶助內容包含緊急生活扶助、傷病醫療補助、法律訴訟補助、子女生活津貼、兒童托育津貼、子女教育補助及職訓部門創業貸款利息補貼等。105 年全年原住民族申請人共 896 人，占全國申請人數的 4.6%，女性申請人則占有所有申請人的 89.1%，略高於全國女性申請人比率（88.9%）。申請人數最多的三個縣市則為南投縣（163 人）、屏東縣（116 人）、及台中市（101 人），全國則為台中市、彰化縣、及桃園市（詳表 4-19）。

表 4-19 105 年特殊境遇家庭概況申請人人數—按縣市及性別分

單位：人

縣市	全國			原住民族		
	總計	男性	女性	總計	男性	女性
<b>總計</b>	<b>19,283</b>	<b>2,139</b>	<b>17,144</b>	<b>896</b>	<b>98</b>	<b>798</b>
新北市	1,185	108	1,077	35	0	35
臺北市	1,730	103	1,627	21	0	21
桃園市	1,764	161	1,603	86	5	81
臺中市	2,855	253	2,602	101	6	95
臺南市	1,640	200	1,440	18	1	17
高雄市	923	57	866	35	1	34
宜蘭縣	507	62	445	33	2	31
新竹縣	519	39	480	50	9	41
苗栗縣	1,031	151	880	41	2	39
彰化縣	1,945	359	1,586	16	5	11
南投縣	1,695	278	1,417	163	38	125
雲林縣	917	131	786	5	0	5
嘉義縣	526	55	471	5	0	5
屏東縣	1,158	112	1,046	116	9	107
臺東縣	59	6	53	48	5	43
花蓮縣	80	4	76	97	15	82
澎湖縣	104	7	97	1	0	1
基隆市	199	13	186	17	0	17
新竹市	177	14	163	4	0	4
嘉義市	184	14	170	1	0	1
金門縣	57	8	49	1	0	1
連江縣	28	4	24	2	0	2

資料來源：衛生福利部 (<https://dep.mohw.gov.tw/DOS/np-2961-113.html>, date of access: 2018-05-18)

105 年原住民族特殊境遇家庭，最常遇到的困境是符合特殊境遇家庭扶助條例第 4 條第 1 項第 5 款之 1「因離婚、喪偶、未婚生子獨自撫養 18 歲以下子女，其無工作能力，或雖有工作能力，因遭遇重大傷病或照顧 6 歲以下子女致不能工作」(男性 47 人、女性 305 人，共 352 人，占 39.1%)，其次為第 4 條第 1 項第 1 款之 1「65 歲以下且配偶死亡」(男性 25 人、女性 173 人，共 198 人，占 22.0%) 及第 4 條第 1 項第 4 款「未婚懷孕婦女，懷胎 3 個月以上至分娩 2 個月以內」(女性 175 人，占 19.4%)。全國則以「65 歲以下且配偶死亡」占大多數(占 43.9%) (詳表 4-20)。



105 年原住民族特殊境遇家庭，接受扶助男性 133 人、女性 893 人，共 1,026 人，占全國特殊境遇家庭扶助人數的 6.3%；請領男性 1,175 人次，女性 6,158 人次，共 7,333 人次；請領金額男性 3,352,637 元，女性 22,375,543 元，共 25,728,180 元。其中緊急生活扶助（男性 46 人、女性 173 人，共 461 人；男性 126 人次、女性 1089 人次，共 1,215 人次；男性 1,253,588 元、女性 12,272,307 元，共 13,525,895 元占總扶助金額 52.6%）及子女生活津貼（男性 87 人、女性 477 人，共 564 人；男性 1049 人次、女性 5063 人次，共 6,112 人次；男性 2,099,049 元、女性 4,683,533 元，共 12,193,285 元，占總扶助金額 47.4%）為最主要的扶助項目（詳表 4-21）。

表 4-20 105 年特殊境遇家庭符合款項\*—按縣市及性別分

		105 年男性									
		第 1 款之 1	第 1 款之 2	第 2 款之 1	第 2 款之 2	第 3 款	第 4 款	第 5 款之 1	第 5 款之 2	第 6 款	第 7 款
男性 總計	全體	1,012	14	186	15	25	0	585	64	19	275
	一般民眾	961	14	183	14	23	0	533	64	17	255
	原住民族	25	0	3	0	0	0	47	0	0	17
	中國籍(含港澳)及外國籍	26	0	0	1	2	0	5	0	2	3
新北市	全體	14	2	0	0	4	0	68	1	2	17
	一般民眾	14	2	0	0	4	0	68	1	2	17
	原住民族	0	0	0	0	0	0	0	0	0	0
	中國籍(含港澳)及外國籍	0	0	0	0	0	0	0	0	0	0
臺北市	全體	30	0	2	1	4	0	51	2	1	26
	一般民眾	30	0	2	1	4	0	51	2	1	26
	原住民族	0	0	0	0	0	0	0	0	0	0
	中國籍(含港澳)及外國籍	0	0	0	0	0	0	0	0	0	0
桃園市	全體	103	1	36	1	0	0	9	5	0	11
	一般民眾	102	1	35	1	0	0	8	5	0	9
	原住民族	1	0	1	0	0	0	1	0	0	2
	中國籍(含港澳)及外國籍	0	0	0	0	0	0	0	0	0	0
臺中市	全體	181	1	15	2	1	0	44	3	3	17
	一般民眾	174	1	15	2	1	0	41	3	2	17
	原住民族	4	0	0	0	0	0	2	0	0	0
	中國籍(含港澳)及外國籍	3	0	0	0	0	0	1	0	1	0
臺南市	全體	170	1	11	1	0	0	11	7	3	10
	一般民眾	160	1	11	1	0	0	10	7	3	9
	原住民族	1	0	0	0	0	0	0	0	0	0
	中國籍(含港澳)及外國籍	9	0	0	0	0	0	1	0	0	1
高雄市	全體	27	3	3	0	8	0	6	4	2	6
	一般民眾	26	3	3	0	8	0	6	4	2	5
	原住民族	1	0	0	0	0	0	0	0	0	0
	中國籍(含港澳)及外國籍	0	0	0	0	0	0	0	0	0	1
宜蘭縣	全體	26	1	20	0	0	0	18	4	0	0
	一般民眾	26	1	19	0	0	0	9	4	0	0
	原住民族	0	0	1	0	0	0	8	0	0	0
	中國籍(含港澳)及外國籍	0	0	0	0	0	0	1	0	0	0
新竹縣	全體	34	0	5	0	0	0	6	1	3	5
	一般民眾	25	0	5	0	0	0	3	1	2	3
	原住民族	5	0	0	0	0	0	2	0	0	2
	中國籍(含港澳)及外國籍	4	0	0	0	0	0	1	0	1	0
苗栗縣	全體	59	1	15	2	2	0	45	17	2	16
	一般民眾	57	1	15	1	1	0	44	17	2	16
	原住民族	1	0	0	0	0	0	1	0	0	0
	中國籍(含港澳)及外國籍	1	0	0	1	1	0	0	0	0	0

彰化縣	全體	127	1	15	2	5	0	73	1	1	140
	一般民眾	118	1	15	2	4	0	72	1	1	136
	原住民族	2	0	0	0	0	0	0	0	0	3
	中國籍(含港澳)及外國籍	7	0	0	0	1	0	1	0	0	1
南投縣	全體	46	1	10	1	0	0	168	12	0	3
	一般民眾	39	1	10	1	0	0	149	12	0	2
	原住民族	7	0	0	0	0	0	19	0	0	1
	中國籍(含港澳)及外國籍	0	0	0	0	0	0	0	0	0	0
雲林縣	全體	55	2	10	1	0	0	38	2	0	0
	一般民眾	53	2	10	1	0	0	38	2	0	0
	原住民族	0	0	0	0	0	0	0	0	0	0
	中國籍(含港澳)及外國籍	2	0	0	0	0	0	0	0	0	0
嘉義縣	全體	37	0	16	0	0	0	3	0	0	0
	一般民眾	37	0	16	0	0	0	3	0	0	0
	原住民族	0	0	0	0	0	0	0	0	0	0
	中國籍(含港澳)及外國籍	0	0	0	0	0	0	0	0	0	0
屏東縣	全體	74	0	24	2	0	0	17	2	1	2
	一般民眾	71	0	23	2	0	0	12	2	1	2
	原住民族	3	0	1	0	0	0	5	0	0	0
	中國籍(含港澳)及外國籍	0	0	0	0	0	0	0	0	0	0
臺東縣	全體	3	0	0	0	0	0	3	0	0	4
	一般民眾	3	0	0	0	0	0	0	0	0	3
	原住民族	0	0	0	0	0	0	3	0	0	1
	中國籍(含港澳)及外國籍	0	0	0	0	0	0	0	0	0	0
花蓮縣	全體	0	0	0	0	1	0	7	0	0	11
	一般民眾	0	0	0	0	1	0	1	0	0	3
	原住民族	0	0	0	0	0	0	6	0	0	8
	中國籍(含港澳)及外國籍	0	0	0	0	0	0	0	0	0	0
澎湖縣	全體	1	0	0	0	0	0	5	0	0	2
	一般民眾	1	0	0	0	0	0	5	0	0	2
	原住民族	0	0	0	0	0	0	0	0	0	0
	中國籍(含港澳)及外國籍	0	0	0	0	0	0	0	0	0	0
基隆市	全體	6	0	0	1	0	0	4	1	0	1
	一般民眾	6	0	0	1	0	0	4	1	0	1
	原住民族	0	0	0	0	0	0	0	0	0	0
	中國籍(含港澳)及外國籍	0	0	0	0	0	0	0	0	0	0
新竹市	全體	6	0	3	0	0	0	4	0	0	1
	一般民眾	6	0	3	0	0	0	4	0	0	1
	原住民族	0	0	0	0	0	0	0	0	0	0
	中國籍(含港澳)及外國籍	0	0	0	0	0	0	0	0	0	0
嘉義市	全體	4	0	1	1	0	0	3	1	1	3
	一般民眾	4	0	1	1	0	0	3	1	1	3
	原住民族	0	0	0	0	0	0	0	0	0	0
	中國籍(含港澳)及外國籍	0	0	0	0	0	0	0	0	0	0

金門縣	全體	7	0	0	0	0	0	0	1	0	0
	一般民眾	7	0	0	0	0	0	0	1	0	0
	原住民族	0	0	0	0	0	0	0	0	0	0
	中國籍(含港澳)及外國籍	0	0	0	0	0	0	0	0	0	0
連江縣	全體	2	0	0	0	0	0	2	0	0	0
	一般民眾	2	0	0	0	0	0	2	0	0	0
	原住民族	0	0	0	0	0	0	0	0	0	0
	中國籍(含港澳)及外國籍	0	0	0	0	0	0	0	0	0	0

資料來源：衛生福利部 (<https://dep.mohw.gov.tw/DOS/lp-3154-113.html>, date of access: 2019-09-05)

\*符合特殊境遇家庭扶助條例第4條第1項各款規定之人數

第1款之1：65歲以下且配偶死亡。

第1款之2：65歲以下且配偶失蹤經向警察機關報案協尋未獲達6個月以上。

第2款之1：因配偶惡意遺棄經判決離婚確定或已完成協議離婚登記。

第2款之2：受配偶不堪同居之虐待經判決離婚確定或已完成協議離婚登記。

第3款：家庭暴力受害。

第4款：未婚懷孕婦女，懷胎3個月以上至分娩2個月以內。

第5款之1：因離婚、喪偶、未婚生子獨自扶養18歲以下子女，其無工作能力，或雖有工作能力，因遭遇重大傷病或照顧6歲以下子女致不能工作。

第5款之2：祖父母扶養18歲以下父母無力扶養之孫子女，其無工作能力，或雖有工作能力，因遭遇重大傷病或照顧6歲以下孫子女致不能工作。

第6款：配偶處1年以上之徒刑或受拘束人身自由之保安處分1年以上，且在執行中。

第7款：其他經直轄市、縣(市)政府評估，因3個月內生活發生重大變故導致生活、經濟困難者，且其重大變故非因個人責任、債務、非因自願性失業等事由。

表 4-20 105 年特殊境遇家庭符合款項\* -- 按縣市及性別分(續)

		105 女性									
		第 1 款之 1	第 1 款之 2	第 2 款之 1	第 2 款之 2	第 3 款	第 4 款	第 5 款之 1	第 5 款之 2	第 6 款	第 7 款
女性 總計	全體	8,038	30	669	1,469	1,115	2,125	3,730	170	711	383
	一般民眾	7,651	28	655	1,399	1,003	1,942	3,361	153	662	349
	原住民族	173	0	12	23	46	175	305	17	32	25
	中國籍(含港澳)及外國籍	214	1	2	42	66	8	64	0	17	9
新北市	全體	78	0	16	0	150	460	362	1	44	21
	一般民眾	7	0	16	0	141	448	335	1	40	21
	原住民族	0	0	0	0	3	12	18	0	2	0
	中國籍(含港澳)及外國籍	3	0	0	0	6	0	9	0	2	0
臺北市	全體	433	2	62	278	221	146	711	17	40	100
	一般民眾	408	2	60	261	196	141	677	17	38	95
	原住民族	3	0	2	3	4	3	9	0	1	1
	中國籍(含港澳)及外國籍	22	0	0	14	21	2	25	0	1	4
桃園市	全體	972	2	97	179	47	156	160	12	56	13
	一般民眾	938	2	95	176	41	139	141	10	51	10
	原住民族	28	0	2	3	5	17	18	2	4	2
	中國籍(含港澳)及外國籍	6	0	0	1	1	0	1	0	1	1
臺中市	全體	1426	5	87	186	167	343	524	7	121	21
	一般民眾	1,328	5	85	180	158	318	484	7	115	20
	原住民族	33	0	1	3	6	19	38	0	4	0
	中國籍(含港澳)及外國籍	65	0	1	3	3	6	8	0	2	1
臺南市	全體	986	3	60	96	63	126	44	12	75	22
	一般民眾	961	3	59	92	60	124	38	11	74	20
	原住民族	4	0	1	1	0	2	4	1	1	2
	中國籍(含港澳)及外國籍	21	0	0	3	3	0	2	0	0	0
高雄市	全體	306	5	11	81	178	208	127	8	45	6
	一般民眾	284	4	11	69	139	200	110	7	40	2
	原住民族	5	0	0	0	11	8	5	1	3	1
	中國籍(含港澳)及外國籍	17	1	0	12	28	0	12	0	2	3
宜蘭縣	全體	241	1	28	42	12	24	88	12	30	0
	一般民眾	230	1	27	40	11	21	75	10	28	0
	原住民族	7	0	1	2	1	3	13	2	1	0
	中國籍(含港澳)及外國籍	4	0	0	0	0	0	0	0	1	0
新竹縣	全體	295	0	41	54	21	59	55	6	22	7
	一般民眾	271	0	41	53	21	44	48	4	17	7
	原住民族	17	0	0	1	0	15	6	2	3	0
	中國籍(含港澳)及外國籍	7	0	0	0	0	0	1	0	2	0
苗栗縣	全體	476	1	37	101	48	38	190	40	38	19
	一般民眾	458	1	37	95	46	28	167	39	34	18
	原住民族	5	0	0	2	1	10	22	1	2	1
	中國籍(含港澳)及外國籍	13	0	0	4	1	0	1	0	2	0

彰化縣	全體	671	2	42	146	69	84	265	2	64	115
	一般民眾	662	2	42	145	68	84	258	2	63	113
	原住民族	1	0	0	0	0	0	7	0	1	2
	中國籍(含港澳)及外國籍	8	0	0	1	1	0	0	0	0	0
南投縣	全體	470	0	46	68	13	94	497	19	30	6
	一般民眾	446	0	43	66	13	77	423	17	29	5
	原住民族	19	0	3	2	0	17	73	2	0	1
	中國籍(含港澳)及外國籍	5	0	0	0	0	0	1	0	1	0
雲林縣	全體	405	3	15	15	8	56	292	1	25	1
	一般民眾	398	3	15	15	8	56	290	1	24	1
	原住民族	3	0	0	0	0	0	2	0	0	0
	中國籍(含港澳)及外國籍	4	0	0	0	0	0	0	0	1	0
嘉義縣	全體	347	0	26	41	8	26	7	4	27	0
	一般民眾	338	0	26	39	8	26	7	4	25	0
	原住民族	3	0	0	1	0	0	0	0	1	0
	中國籍(含港澳)及外國籍	6	0	0	1	0	0	0	0	1	0
屏東縣	全體	631	5	68	88	33	145	150	11	51	5
	一般民眾	581	5	66	85	28	121	111	8	45	3
	原住民族	29	0	2	2	5	24	39	3	5	2
	中國籍(含港澳)及外國籍	21	0	0	1	0	0	0	0	1	0
臺東縣	全體	21	0	0	2	8	27	23	3	3	12
	一般民眾	16	0	0	2	5	9	9	1	3	10
	原住民族	5	0	0	0	3	18	14	2	0	2
	中國籍(含港澳)及外國籍	0	0	0	0	0	0	0	0	0	0
花蓮縣	全體	15	0	0	3	15	32	61	4	6	22
	一般民眾	10	0	0	2	9	11	27	3	4	11
	原住民族	5	0	0	1	6	21	34	1	2	11
	中國籍(含港澳)及外國籍	0	0	0	0	0	0	0	0	0	0
澎湖縣	全體	56	1	6	11	6	10	22	3	4	0
	一般民眾	48	0	6	9	6	10	21	3	4	0
	原住民族	0	0	0	0	0	0	0	0	0	0
	中國籍(含港澳)及外國籍	8	1	0	2	0	0	1	0	0	0
基隆市	全體	69	0	0	38	6	50	30	0	7	3
	一般民眾	65	0	0	37	5	46	24	0	6	3
	原住民族	4	0	0	1	1	4	6	0	1	0
	中國籍(含港澳)及外國籍	0	0	0	0	0	0	0	0	0	0
新竹市	全體	64	0	10	7	10	25	44	1	9	0
	一般民眾	62	0	10	7	10	23	43	1	9	0
	原住民族	2	0	0	0	0	2	1	0	0	0
	中國籍(含港澳)及外國籍	0	0	0	0	0	0	0	0	0	0
嘉義市	全體	45	0	10	24	22	11	54	7	12	10
	一般民眾	44	0	10	22	22	11	54	7	12	10
	原住民族	0	0	0	1	0	0	0	0	0	0
	中國籍(含港澳)及外國籍	1	0	0	1	0	0	0	0	0	0

金門縣	全體	28	0	7	4	9	4	4	0	2	0
	一般民眾	25	0	6	4	7	4	1	0	1	0
	原住民族	0	0	0	0	0	0	0	0	1	0
	中國籍（含港澳）及外國籍	3	0	1	0	2	0	3	0	0	0
連江縣	全體	3	0	0	0	1	1	20	0	0	0
	一般民眾	3	0	0	0	1	1	18	0	0	0
	原住民族	0	0	0	0	0	0	2	0	0	0
	中國籍（含港澳）及外國籍	0	0	0	0	0	0	0	0	0	0

表 4-21 105 年特殊境遇家庭扶助服務—按縣市及性別分

		105 年男性																	
		總計			緊急生活扶助			傷病醫療補助			法律訴訟補助			子女生活津貼			兒童托育津貼		
		人數	人次	金額	人數	人次	金額	人數	人次	金額	人數	人次	金額	人數	人次	金額	人數	人次	金額
男性 總計	全體	2,230	21,243	56,807,115	560	1,604	17,638,607	15	15	124,780	—	—	—	1,623	19,339	38,641,788	32	285	401,940
	一般民眾	2,062	19,761	52,493,737	502	1,442	15,966,549	15	15	124,780	—	—	—	1,513	18,019	36,000,468	32	285	401,940
	原住民族	133	1,175	3,352,637	46	126	1,253,588	—	—	—	—	—	—	87	1,049	2,099,049	—	—	—
	中國(含港澳)及外國籍	35	307	960,741	12	36	418,470	—	—	—	—	—	—	23	271	542,271	—	—	—
新北市	全體	109	340	3,909,913	107	321	3,871,894	—	—	—	—	—	—	2	19	38,019	—	—	—
	一般民眾	109	340	3,909,913	107	321	3,871,894	—	—	—	—	—	—	2	19	38,019	—	—	—
	原住民族	—	—	—	—	—	—	—	—	—	—	—	—	—	—	—	—	—	—
	中國(含港澳)及外國籍	—	—	—	—	—	—	—	—	—	—	—	—	—	—	—	—	—	—
臺北市	全體	86	492	2,509,451	50	138	1,884,582	5	5	800	—	—	—	22	219	438,219	9	130	185,850
	一般民眾	86	492	2,509,451	50	138	1,884,582	5	5	800	—	—	—	22	219	438,219	9	130	185,850
	原住民族	—	—	—	—	—	—	—	—	—	—	—	—	—	—	—	—	—	—
	中國(含港澳)及外國籍	—	—	—	—	—	—	—	—	—	—	—	—	—	—	—	—	—	—
桃園市	全體	396	4,696	9,710,062	21	29	379,912	—	—	—	—	—	—	375	4,650	9,304,650	—	17	25,500
	一般民眾	376	4,464	9,228,756	20	27	358,836	—	—	—	—	—	—	356	4,420	8,844,420	—	17	25,500
	原住民族	20	232	481,306	1	2	21,076	—	—	—	—	—	—	19	230	460,230	—	—	—
	中國(含港澳)及外國籍	—	—	—	—	—	—	—	—	—	—	—	—	—	—	—	—	—	—
臺中市	全體	198	1,931	5,300,847	48	144	1,753,074	—	—	—	—	—	—	150	1,787	3,547,773	—	—	—
	一般民眾	187	1,821	4,990,990	45	135	1,645,318	—	—	—	—	—	—	142	1,686	3,345,672	—	—	—
	原住民族	7	73	169,322	1	3	29,252	—	—	—	—	—	—	6	70	140,070	—	—	—
	中國(含港澳)及外國籍	4	37	140,535	2	6	78,504	—	—	—	—	—	—	2	31	62,031	—	—	—
臺南市	全體	179	1,786	4,242,615	28	84	836,913	—	—	—	—	—	—	151	1,702	3,405,702	—	—	—
	一般民眾	164	1,646	3,877,452	25	75	733,881	—	—	—	—	—	—	139	1,571	3,143,571	—	—	—
	原住民族	—	4	8,004	—	—	—	—	—	—	—	—	—	—	4	8,004	—	—	—
	中國(含港澳)及外國籍	15	136	357,159	3	9	103,032	—	—	—	—	—	—	12	127	254,127	—	—	—
高雄市	全體	79	663	1,731,032	18	43	521,855	—	—	—	—	—	—	54	586	1,174,587	7	34	34,590
	一般民眾	77	648	1,701,017	18	43	521,855	—	—	—	—	—	—	52	571	1,144,572	7	34	34,590
	原住民族	—	1	2,001	—	—	—	—	—	—	—	—	—	—	1	2,001	—	—	—
	中國(含港澳)及外國籍	2	14	28,014	—	—	—	—	—	—	—	—	—	2	14	28,014	—	—	—
宜蘭縣	全體	54	569	1,148,814	1	2	22,896	8	8	7,860	—	—	—	45	558	1,116,558	—	1	1,500
	一般民眾	50	518	1,046,763	1	2	22,896	8	8	7,860	—	—	—	41	507	1,014,507	—	1	1,500
	原住民族	4	48	96,048	—	—	—	—	—	—	—	—	—	4	48	96,048	—	—	—
	中國(含港澳)及外國籍	—	3	6,003	—	—	—	—	—	—	—	—	—	—	3	6,003	—	—	—
新竹縣	全體	34	275	694,003	8	24	191,752	—	—	—	—	—	—	26	251	502,251	—	—	—
	一般民眾	21	195	478,900	5	15	118,720	—	—	—	—	—	—	16	180	360,180	—	—	—
	原住民族	10	51	157,074	3	9	73,032	—	—	—	—	—	—	7	42	84,042	—	—	—
	中國(含港澳)及外國籍	3	29	58,029	—	—	—	—	—	—	—	—	—	3	29	58,029	—	—	—
苗栗	全體	121	1,228	2,693,403	15	25	286,200	—	—	—	—	—	—	106	1,203	2,407,203	—	—	—
	一般民眾	118	1,203	2,615,037	14	22	251,856	—	—	—	—	—	—	104	1,181	2,363,181	—	—	—



縣	原住民族	3	25	78,366	1	3	34,344	-	-	-	-	-	-	2	22	44,022	-	-	-
	中國(含港澳)及外國籍	-	-	-	-	-	-	-	-	-	-	-	-	-	-	-	-	-	-
彰化縣	全體	306	2,234	8,338,330	153	492	4,740,470	2	2	116,120	-	-	-	151	1,740	3,481,740	-	-	-
	一般民眾	293	2,149	7,971,728	145	468	4,495,929	2	2	116,120	-	-	-	146	1,679	3,359,679	-	-	-
	原住民族	4	22	102,308	3	9	76,295	-	-	-	-	-	-	1	13	26,013	-	-	-
	中國(含港澳)及外國籍	9	63	264,294	5	15	168,246	-	-	-	-	-	-	4	48	96,048	-	-	-
南投縣	全體	304	2,812	6,569,672	38	114	1,235,072	-	-	-	-	-	-	250	2,610	5,202,600	16	88	132,000
	一般民眾	253	2,415	5,480,183	26	78	867,944	-	-	-	-	-	-	211	2,249	4,480,239	16	88	132,000
	原住民族	51	394	1,083,486	12	36	367,128	-	-	-	-	-	-	39	358	716,358	-	-	-
	中國(含港澳)及外國籍	-	3	6,003	-	-	-	-	-	-	-	-	-	-	3	6,003	-	-	-
雲林縣	全體	104	1,071	2,488,989	13	39	431,472	-	-	-	-	-	-	91	1,017	2,035,017	-	15	22,500
	一般民眾	101	1,053	2,396,289	11	33	362,784	-	-	-	-	-	-	90	1,005	2,011,005	-	15	22,500
	原住民族	1	12	24,012	-	-	-	-	-	-	-	-	-	1	12	24,012	-	-	-
	中國(含港澳)及外國籍	2	6	68,688	2	6	68,688	-	-	-	-	-	-	-	-	-	-	-	-
嘉義縣	全體	30	393	828,459	2	6	54,072	-	-	-	-	-	-	28	387	774,387	-	-	-
	一般民眾	30	393	828,459	2	6	54,072	-	-	-	-	-	-	28	387	774,387	-	-	-
	原住民族	-	-	-	-	-	-	-	-	-	-	-	-	-	-	-	-	-	-
	中國(含港澳)及外國籍	-	-	-	-	-	-	-	-	-	-	-	-	-	-	-	-	-	-
屏東縣	全體	76	962	2,193,756	12	30	328,824	-	-	-	-	-	-	64	932	1,864,932	-	-	-
	一般民眾	68	718	1,611,042	8	20	214,344	-	-	-	-	-	-	60	698	1,396,698	-	-	-
	原住民族	8	228	550,698	4	10	114,480	-	-	-	-	-	-	4	218	436,218	-	-	-
	中國(含港澳)及外國籍	-	16	32,016	-	-	-	-	-	-	-	-	-	-	16	32,016	-	-	-
臺東縣	全體	16	36	277,111	14	24	253,099	-	-	-	-	-	-	2	12	24,012	-	-	-
	一般民眾	8	15	150,067	8	15	150,067	-	-	-	-	-	-	-	-	-	-	-	-
	原住民族	8	21	127,044	6	9	103,032	-	-	-	-	-	-	2	12	24,012	-	-	-
	中國(含港澳)及外國籍	-	-	-	-	-	-	-	-	-	-	-	-	-	-	-	-	-	-
花蓮縣	全體	22	75	576,684	20	60	546,669	-	-	-	-	-	-	2	15	30,015	-	-	-
	一般民眾	6	23	127,728	5	15	111,720	-	-	-	-	-	-	1	8	16,008	-	-	-
	原住民族	16	52	448,956	15	45	434,949	-	-	-	-	-	-	1	7	14,007	-	-	-
	中國(含港澳)及外國籍	-	-	-	-	-	-	-	-	-	-	-	-	-	-	-	-	-	-
澎湖縣	全體	7	356	736,695	1	3	34,344	-	-	-	-	-	-	6	353	702,351	-	-	-
	一般民眾	7	356	736,695	1	3	34,344	-	-	-	-	-	-	6	353	702,351	-	-	-
	原住民族	-	-	-	-	-	-	-	-	-	-	-	-	-	-	-	-	-	-
	中國(含港澳)及外國籍	-	-	-	-	-	-	-	-	-	-	-	-	-	-	-	-	-	-
基隆市	全體	16	81	185,022	2	3	34,344	-	-	-	-	-	-	14	78	150,678	-	-	-
	一般民眾	16	81	185,022	2	3	34,344	-	-	-	-	-	-	14	78	150,678	-	-	-
	原住民族	-	-	-	-	-	-	-	-	-	-	-	-	-	-	-	-	-	-
	中國(含港澳)及外國籍	-	-	-	-	-	-	-	-	-	-	-	-	-	-	-	-	-	-
新竹市	全體	51	692	1,429,260	3	5	54,573	-	-	-	-	-	-	48	687	1,374,687	-	-	-
	一般民眾	50	680	1,405,248	3	5	54,573	-	-	-	-	-	-	47	675	1,350,675	-	-	-
	原住民族	1	12	24,012	-	-	-	-	-	-	-	-	-	1	12	24,012	-	-	-
	中國(含港澳)及外國籍	-	-	-	-	-	-	-	-	-	-	-	-	-	-	-	-	-	-
嘉義	全體	7	141	397,720	5	15	145,720	-	-	-	-	-	-	2	126	252,000	-	-	-
	一般民眾	7	141	397,720	5	15	145,720	-	-	-	-	-	-	2	126	252,000	-	-	-

市	原住民族	—	—	—	—	—	—	—	—	—	—	—	—	—	—	—	—	—	—
	中國（含港澳）及外國籍	—	—	—	—	—	—	—	—	—	—	—	—	—	—	—	—	—	—
金門縣	全體	29	347	694,347	—	—	—	—	—	—	—	—	—	29	347	694,347	—	—	—
	一般民眾	29	347	694,347	—	—	—	—	—	—	—	—	—	29	347	694,347	—	—	—
	原住民族	—	—	—	—	—	—	—	—	—	—	—	—	—	—	—	—	—	—
	中國（含港澳）及外國籍	—	—	—	—	—	—	—	—	—	—	—	—	—	—	—	—	—	—
連江縣	全體	6	63	150,930	1	3	30,870	—	—	—	—	—	—	5	60	120,060	—	—	—
	一般民眾	6	63	150,930	1	3	30,870	—	—	—	—	—	—	5	60	120,060	—	—	—
	原住民族	—	—	—	—	—	—	—	—	—	—	—	—	—	—	—	—	—	—
	中國（含港澳）及外國籍	—	—	—	—	—	—	—	—	—	—	—	—	—	—	—	—	—	—

資料來源：衛生福利部（<https://dep.mohw.gov.tw/DOS/lp-3154-113.html>, date of access: 2019-09-05）

表 4-21 105 年特殊境遇家庭扶助服務—按縣市及性別分(續)

		105 年女性																	
		總計			緊急生活扶助			傷病醫療輔助			法律訴訟輔助			子女生活津貼			兒童托育津貼		
		人數	人次	金額	人數	人次	金額	人數	人次	金額	人數	人次	金額	人數	人次	金額	人數	人次	金額
女性 總計	全體	13,993	106,723	373,940,341	5,675	15,277	188,142,872	83	117	695,854	80	80	3,697,000	8,064	90,055	179,706,135	91	1,194	1,698,480
	一般民眾	12,723	97,751	341,528,979	5,105	13,791	170,777,080	82	116	684,553	77	77	3,547,000	7,375	82,638	164,928,366	84	1,129	1,591,980
	原住民族	893	6,158	22,375,543	415	1,089	12,272,307	—	—	—	—	—	—	477	5,063	10,094,236	1	6	9,000
	中國(含港澳)及外國籍	377	2,814	10,035,819	155	397	5,093,485	1	1	11,301	3	3	150,000	212	2,354	4,683,533	6	59	97,500
新北市	全體	1,160	3,631	43,369,451	1,132	3,396	42,542,053	2	2	121,170	5	5	250,000	21	228	456,228	—	—	—
	一般民眾	1,102	3,454	41,196,322	1,076	3,228	40,386,933	2	2	121,170	5	5	250,000	19	219	438,219	—	—	—
	原住民族	36	108	1,384,720	36	108	1,384,720	—	—	—	—	—	—	—	—	—	—	—	—
	中國(含港澳)及外國籍	22	69	788,409	20	60	770,400	—	—	—	—	—	—	2	9	18,009	—	—	—
臺北市	全體	1,506	7,768	48,755,123	907	2,464	36,400,948	49	49	167,092	39	39	1,833,000	507	5,092	10,171,083	4	124	183,000
	一般民眾	1,444	7,534	46,287,820	855	2,322	34,271,034	48	48	155,791	36	36	1,683,000	501	5,004	9,994,995	4	124	183,000
	原住民族	19	122	692,742	13	34	516,654	—	—	—	—	—	—	6	88	176,088	—	—	—
	中國(含港澳)及外國籍	43	112	1,774,561	39	108	1,613,260	1	1	11,301	3	3	150,000	—	—	—	—	—	—
桃園市	全體	683	5,565	16,653,305	287	470	6,445,004	2	2	5,281	1	1	50,000	392	5,020	10,045,020	1	72	108,000
	一般民眾	630	5,203	15,264,560	256	413	5,664,560	2	2	5,281	1	1	50,000	370	4,719	9,442,719	1	68	102,000
	原住民族	50	352	1,300,593	28	51	698,292	—	—	—	—	—	—	22	301	602,301	—	—	—
	中國(含港澳)及外國籍	3	10	88,152	3	6	82,152	—	—	—	—	—	—	—	—	—	—	4	6,000
臺中市	全體	2,227	17,803	59,419,472	782	2,352	27,349,620	4	5	280,472	24	24	1,200,000	1,416	15,421	30,587,880	1	1	1,500
	一般民眾	2,039	16,093	54,414,088	728	2,190	25,425,776	4	5	280,472	24	24	1,200,000	1,282	13,873	27,506,340	1	1	1,500
	原住民族	104	911	2,809,938	35	105	1,213,140	—	—	—	—	—	—	69	806	1,596,798	—	—	—
	中國(含港澳)及外國籍	84	799	2,195,446	19	57	710,704	—	—	—	—	—	—	65	742	1,484,742	—	—	—
臺南市	全體	1,024	9,426	26,009,496	281	852	8,888,934	—	—	—	—	—	—	743	8,574	17,120,562	—	—	—
	一般民眾	974	8,922	24,701,247	270	813	8,511,150	—	—	—	—	—	—	704	8,109	16,190,097	—	—	—
	原住民族	20	187	588,909	8	30	274,752	—	—	—	—	—	—	12	157	314,157	—	—	—
	中國(含港澳)及外國籍	30	317	719,340	3	9	103,032	—	—	—	—	—	—	27	308	616,308	—	—	—
高雄市	全體	1,056	7,455	23,168,592	472	795	9,809,685	6	8	6,323	8	8	234,000	556	6,420	12,844,304	14	224	274,280
	一般民眾	931	6,659	20,299,855	405	672	8,274,030	6	8	6,323	8	8	234,000	502	5,792	11,587,722	10	179	197,780
	原住民族	37	239	918,543	23	42	524,370	—	—	—	—	—	—	14	197	394,173	—	—	—
	中國(含港澳)及外國籍	88	557	1,950,194	44	81	1,011,285	—	—	—	—	—	—	40	431	862,409	4	45	76,500
宜蘭縣	全體	322	3,479	7,106,845	15	26	240,408	16	47	55,540	—	—	—	291	3,397	6,797,397	—	9	13,500
	一般民眾	284	3,061	6,260,980	14	25	228,960	16	47	55,540	—	—	—	254	2,980	5,962,980	—	9	13,500
	原住民族	38	391	791,838	1	1	11,448	—	—	—	—	—	—	37	390	780,390	—	—	—
	中國(含港澳)及外國籍	—	27	54,027	—	—	—	—	—	—	—	—	—	—	27	54,027	—	—	—
新竹縣	全體	362	2,525	7,622,306	95	285	3,192,680	—	—	—	—	—	—	265	2,196	4,366,626	2	44	63,000
	一般民眾	305	2,179	6,391,481	76	228	2,540,144	—	—	—	—	—	—	227	1,907	3,788,337	2	44	63,000
	原住民族	52	268	1,074,747	19	57	652,536	—	—	—	—	—	—	33	211	422,211	—	—	—
	中國(含港澳)及外國籍	5	78	156,078	—	—	—	—	—	—	—	—	—	5	78	156,078	—	—	—
苗栗	全體	725	7,731	16,596,598	71	113	1,316,520	2	2	40,262	—	—	—	652	7,616	15,239,816	—	—	—
	一般民眾	667	7,175	15,313,996	61	95	1,110,456	2	2	40,262	—	—	—	604	7,078	14,163,278	—	—	—

縣	原住民族	40	370	891,522	9	16	183,168	—	—	—	—	—	31	354	708,354	—	—	—	
	中國(含港澳)及外國籍	18	186	391,080	1	2	22,896	—	—	—	—	—	17	184	368,184	—	—	—	
彰化縣	全體	1,175	10,038	32,087,781	452	1,401	14,822,268	—	—	—	1	1	50,000	722	8,513	17,034,513	—	123	181,000
	一般民眾	1,143	9,729	31,299,426	446	1,383	14,616,204	—	—	—	1	1	50,000	696	8,222	16,452,222	—	123	181,000
	原住民族	16	160	376,842	2	6	68,688	—	—	—	—	—	—	14	154	308,154	—	—	—
	中國(含港澳)及外國籍	16	149	411,513	4	12	137,376	—	—	—	—	—	—	12	137	274,137	—	—	—
南投縣	全體	1,103	10,254	25,641,266	204	612	6,604,332	—	—	—	—	—	—	842	9,344	18,610,934	57	298	426,000
	一般民眾	951	8,974	22,153,058	166	498	5,407,604	—	—	—	—	—	—	730	8,188	16,334,454	55	288	411,000
	原住民族	138	1,183	3,275,900	34	102	1,122,696	—	—	—	—	—	—	104	1,081	2,153,204	—	—	—
	中國(含港澳)及外國籍	14	97	212,308	4	12	74,032	—	—	—	—	—	—	8	75	123,276	2	10	15,000
雲林縣	全體	544	5,436	13,222,704	92	276	2,949,648	—	—	—	—	—	—	451	5,056	10,117,056	1	104	156,000
	一般民眾	534	5,346	12,957,591	89	267	2,846,616	—	—	—	—	—	—	444	4,975	9,954,975	1	104	156,000
	原住民族	4	44	88,044	—	—	—	—	—	—	—	—	—	4	44	88,044	—	—	—
	中國(含港澳)及外國籍	6	46	177,069	3	9	103,032	—	—	—	—	—	—	3	37	74,037	—	—	—
嘉義縣	全體	300	2,892	7,824,724	76	228	2,481,632	—	—	—	1	1	50,000	223	2,592	5,186,592	—	71	106,500
	一般民眾	287	2,739	7,490,230	75	225	2,447,288	—	—	—	1	1	50,000	211	2,442	4,886,442	—	71	106,500
	原住民族	7	85	170,085	—	—	—	—	—	—	—	—	—	7	85	170,085	—	—	—
	中國(含港澳)及外國籍	6	68	164,409	1	3	34,344	—	—	—	—	—	—	5	65	130,065	—	—	—
屏東縣	全體	933	7,790	26,100,161	309	836	12,260,181	—	—	—	—	—	—	619	6,922	13,791,980	5	32	48,000
	一般民眾	761	6,497	21,893,711	237	628	10,210,892	—	—	—	—	—	—	520	5,843	11,643,819	4	26	39,000
	原住民族	147	1,065	3,542,388	64	186	1,797,433	—	—	—	—	—	—	82	873	1,735,955	1	6	9,000
	中國(含港澳)及外國籍	25	228	664,062	8	22	251,856	—	—	—	—	—	—	17	206	412,206	—	—	—
臺東縣	全體	125	347	2,436,551	109	205	2,152,409	—	—	—	—	—	—	16	142	284,142	—	—	—
	一般民眾	55	133	1,118,843	52	101	1,054,811	—	—	—	—	—	—	3	32	64,032	—	—	—
	原住民族	70	214	1,317,708	57	104	1,097,598	—	—	—	—	—	—	13	110	220,110	—	—	—
	中國(含港澳)及外國籍	—	—	—	—	—	—	—	—	—	—	—	—	—	—	—	—	—	—
花蓮縣	全體	158	606	4,994,648	140	420	4,638,494	—	—	—	—	—	—	16	154	308,154	2	32	48,000
	一般民眾	72	297	2,294,926	63	189	2,094,850	—	—	—	—	—	—	7	76	152,076	2	32	48,000
	原住民族	86	309	2,699,722	77	231	2,543,644	—	—	—	—	—	—	9	78	156,078	—	—	—
	中國(含港澳)及外國籍	—	—	—	—	—	—	—	—	—	—	—	—	—	—	—	—	—	—
澎湖縣	全體	116	622	2,216,959	36	108	1,185,387	1	1	5,059	—	—	—	79	513	1,026,513	—	—	—
	一般民眾	101	579	2,017,552	32	96	1,048,011	1	1	5,059	—	—	—	68	482	964,482	—	—	—
	原住民族	—	—	—	—	—	—	—	—	—	—	—	—	—	—	—	—	—	—
	中國(含港澳)及外國籍	15	43	199,407	4	12	137,376	—	—	—	—	—	—	11	31	62,031	—	—	—
基隆市	全體	189	765	2,527,470	53	95	1,143,153	1	1	14,655	1	1	30,000	133	662	1,330,062	1	6	9,600
	一般民眾	167	676	2,236,017	46	83	1,005,777	1	1	14,655	1	1	30,000	118	585	1,175,985	1	6	9,600
	原住民族	22	89	291,453	7	12	137,376	—	—	—	—	—	—	15	77	154,077	—	—	—
	中國(含港澳)及外國籍	—	—	—	—	—	—	—	—	—	—	—	—	—	—	—	—	—	—
新竹市	全體	161	820	3,276,717	101	174	1,988,478	—	—	—	—	—	—	59	639	1,278,639	1	7	9,600
	一般民眾	158	804	3,206,913	99	170	1,942,686	—	—	—	—	—	—	58	627	1,254,627	1	7	9,600
	原住民族	3	16	69,804	2	4	45,792	—	—	—	—	—	—	1	12	24,012	—	—	—
	中國(含港澳)及外國籍	—	—	—	—	—	—	—	—	—	—	—	—	—	—	—	—	—	—
嘉義	全體	57	1,099	3,260,228	48	132	1,349,728	—	—	—	—	—	—	7	920	1,840,000	2	47	70,500
	一般民眾	57	1,099	3,260,228	48	132	1,349,728	—	—	—	—	—	—	7	920	1,840,000	2	47	70,500

市	原住民族	—	—	—	—	—	—	—	—	—	—	—	—	—	—	—	—	—	—
	中國（含港澳）及外國籍	—	—	—	—	—	—	—	—	—	—	—	—	—	—	—	—	—	—
金門縣	全體	44	434	1,125,973	11	31	319,570	—	—	—	—	—	33	403	806,403	—	—	—	—
	一般民眾	40	382	988,185	9	27	277,830	—	—	—	—	—	31	355	710,355	—	—	—	—
	原住民族	2	24	48,024	—	—	—	—	—	—	—	—	2	24	48,024	—	—	—	—
	中國（含港澳）及外國籍	2	28	89,764	2	4	41,740	—	—	—	—	—	—	24	48,024	—	—	—	—
連江縣	全體	23	237	523,971	2	6	61,740	—	—	—	—	—	21	231	462,231	—	—	—	—
	一般民眾	21	216	481,950	2	6	61,740	—	—	—	—	—	19	210	420,210	—	—	—	—
	原住民族	2	21	42,021	—	—	—	—	—	—	—	—	2	21	42,021	—	—	—	—
	中國（含港澳）及外國籍	—	—	—	—	—	—	—	—	—	—	—	—	—	—	—	—	—	—

### (三)、保護服務

#### 1、家庭暴力

家庭暴力所使用資料為衛福部統計處所提供「家暴通報明細檔」，並比對原民會所提供原住民戶籍資料檔及死亡檔，所進行之統計。因被害人及相對人身分證字號可能為空白，故串檔資料可能會有缺漏：105年「家暴通報明細檔」中，被害人ID有8.3%空白，相對人則有26.5%。需注意的是，此為「通報」資料，有可能通報案件經評估後並非家暴案件。此外，因「家暴通報明細檔」中無扶助人次及扶助金額，相關資料則由衛福部衛生福利公務統計年報中擷取。

家暴案件中，被害人及相對人任一方為原住民即納入統計。105年原住民家庭暴力通報件數計6,640件，其中兩造皆為原住民者有3,806件；被害人為原住民，相對人為非原住民者有1,990件；被害人為非原住民，相對人為原住民者有844件。在所有家庭暴力事件通報案件中，3,815件(57.5%)由司法/警政/憲兵單位通報，其次為衛政單位(含醫院、診所、及衛生所等)1,913件(28.8%)，及113專線/防治中心491件(7.4%)。全國家庭暴力事件有49.2%由司法/警政/憲兵單位通報，27.9%由衛政單位(含醫院、診所、及衛生所等)，及14.7%由113專線/防治中心通報(詳表4-22)。於兩造關係別方面，最常見者為共同生活之配偶，占所有通報案件的37.8%(2,509件，詳表4-23)。

被害人為原住民族者計3,900人，其中女性3,242人(占83.1%)，男性658人(16.9%)，女性為男性的4.9倍；最常發生於30至未滿40歲之年齡層，占30.4%(1,185人，詳表4-24)。被害人教育程度最常見者為高中(職)，有1,065人，占27.3%；其次為國中，有919人，占23.6%；此外，另有1,044人(26.8%)教育程度不詳(詳表4-25)。被害人職業別方面，最常見者為自由業、無工作、退休、其他，有818人(21.0%)，其次為服務業600人(15.4%)及家庭管理479人(12.3%)，另有1,237人職業不詳(31.7%，詳表4-26)。有951名(24.4%)被害人有身心障礙(詳表4-27)。

相對人為原住民者計2,604人，其中女性407人(占15.6%)，男性2,197人(占84.4%)，男性為女性的5.4倍。最常見之年齡層亦為30至未滿40歲，有850人，占32.6%(詳表4-28)。相對人教育程度最常見者為國中，有712人，占27.3%；其次為高中(職)，有669人，占25.7%。此外，另有795人(30.5%)教育程度不詳(詳表4-29)。相對人職業別方面，除有757人(29.1%)不詳；最常見者為自由業、無工作、退休、及其他，有701人(26.9%)，其次為工礦業，有523人(20.1%，詳表4-30)。身心障礙別方面，有621名(23.8%)相對人有身心障礙(詳表4-31)。

社會福利公務統計年報中之「被害人保護扶助」，指直轄市、縣(市)政府自行及委託民間團體提供家庭暴力被害人之保護扶助服務；「被害人保護扶助金額」，指直轄市、縣(市)政府自行或結合民間資源提供家庭暴力被害人之經濟協助金額。105年共執行被害人保護扶助工作88,054人次(詳表4-32)；扶助金額30,881,269元(詳表4-33)，扶助金額仍以庇護安置補助金額最大，約占71.5%，其次仍為民間慈善團體資助，約占9.9%。

表 4-22 105 年牽涉原住民族之家庭暴力事件通報案件，依通報單位別

	合計	113 專線/ 防治中心	社政	教育	司法/警政/憲 兵	醫院/衛政/診 所衛生所/醫 院診所	其他
件數	6,640	491	294	62	3,815	1,913	65
類別%		7.4	4.4	0.9	57.5	28.8	1.0
全國件數	135,785	19,983	5,613	4,435	66,775	37,905	1,074
全國%		14.7	4.1	3.3	49.2	27.9	0.8
依通報縣市別							
連江縣	≤8	0	0	0	≤8	0	0
金門縣	≤8	≤8	0	0	≤8	≤8	0
宜蘭縣	212	16	9	≤8	80	104	≤8
桃園市	794	71	46	≤8	441	230	≤8
新竹縣	335	24	22	≤8	183	97	≤8
苗栗縣	192	≤8	≤8	0	128	46	≤8
彰化縣	87	5	9	0	47	26	0
南投縣	372	16	≤8	≤8	228	120	0
雲林縣	50	≤8	≤8	0	40	≤8	0
嘉義縣	48	≤8	≤8	0	34	≤8	≤8
屏東縣	450	40	31	≤8	222	146	≤8
臺東縣	912	57	39	9	527	264	16
花蓮縣	1047	103	40	14	548	333	9
澎湖縣	9	≤8	0	0	≤8	0	0
基隆市	99	≤8	≤8	0	74	15	≤8
新竹市	51	≤8	≤8	0	29	13	≤8
嘉義市	12	0	≤8	0	≤8	≤8	0
臺北市	191	≤8	≤8	0	139	38	≤8
高雄市	450	49	30	11	203	150	≤8
新北市	578	33	15	≤8	385	140	≤8
臺中市	627	36	24	9	425	130	3
臺南市	118	≤8	≤8	0	63	43	≤8
依通報地區別							
北	2,260	163	1,331	99	13	637	17
中	1,328	66	868	48	11	329	≤8
南	1,087	101	537	68	15	349	17
東(含福建)	1,965	161	1,079	79	23	598	25

註：1. 全國資料來源為衛福部統計處(<https://dep.mohw.gov.tw/DOS/np-2961-113.html>, date of access: 2018-03-07)，全國有性別、年齡不詳者，因此相加不等於合計。

2. 本表為使用衛福部統計處所提供「家暴通報明細檔」，並比對原民會所提供原住民族戶籍資料檔及死亡檔，所進行之統計。

表 4-23 105 年牽涉原住民族之家庭暴力事件通報案件，依兩造關係別

	配偶		前配偶 (離婚)	曾同住之其他家庭成員						現同住之其他家庭成員						兩造關係不詳
	共同生活	分居		直系血親/ 直系姻親	同居 關係	四等親內旁系血親/ 四等親內旁系姻親	家屬間/家 長家屬	其他	直系血親/直 系姻親	同居 關係	四等親內旁系血親/四 等親內旁系姻親	家屬間/家 長家屬	其他			
件數	2,509	238	360	26	279	9	21	55	891	1,189	418	435	81	129		
類別%	37.8	3.6	5.4	0.4	4.2	0.1	0.3	0.8	13.4	17.9	6.3	6.6	1.2	1.9		
全國件數	38,052	4,781	5,780	411	4,275	312	236	19,380	20,511	9,354	6,983	6,412	1,063	18,235		
全國%	28.0	3.5	4.3	0.3	3.1	0.2	0.2	14.3	15.1	6.9	5.1	4.7	0.8	13.4		
依通報縣市別																
連江縣	0	0	0	0	0	0	0	0	≤8	0	0	0	0	0		
金門縣	≤8	0	0	0	0	0	0	0	0	≤8	0	0	0	0		
宜蘭縣	112	≤8	10	0	≤8	0	0	≤8	12	26	31	≤8	0	≤8		
桃園市	307	39	56	≤8	37	≤8	0	≤8	88	159	38	39	≤8	14		
新竹縣	154	10	19	0	12	0	0	0	44	51	17	17	≤8	≤8		
苗栗縣	59	16	≤8	0	≤8	≤8	0	≤8	32	24	9	25	≤8	11		
彰化縣	38	≤8	≤8	0	≤8	0	0	≤8	12	13	≤8	≤8	≤8	0		
南投縣	164	11	13	0	≤8	0	≤8	≤8	73	53	18	23	≤8	≤8		
雲林縣	21	≤8	≤8	≤8	≤8	0	0	0	≤8	11	≤8	≤8	0	≤8		
嘉義縣	22	0	≤8	0	≤8	0	0	0	≤8	≤8	≤8	≤8	≤8	≤8		
屏東縣	181	22	27	0	29	≤8	≤8	≤8	55	88	11	22	≤8	≤8		
臺東縣	295	25	35	≤8	35	≤8	≤8	≤8	136	158	96	84	13	18		
花蓮縣	346	31	52	12	40	≤8	11	≤8	207	153	68	88	10	24		
澎湖縣	≤8	0	≤8	0	≤8	0	0	0	0	0	0	0	0	0		
基隆市	34	≤8	≤8	0	≤8	0	0	0	11	26	≤8	≤8	≤8	≤8		
新竹市	26	≤8	≤8	0	≤8	0	0	0	≤8	9	≤8	≤8	0	0		
嘉義市	≤8	≤8	0	0	0	0	0	0	0	≤8	0	≤8	≤8	0		
臺北市	58	≤8	≤8	0	14	0	0	≤8	23	46	17	17	≤8	≤8		
高雄市	184	16	26	≤8	21	≤8	≤8	≤8	50	75	44	14	≤8	≤8		
新北市	236	27	44	≤8	26	≤8	0	≤8	50	111	16	35	9	15		
臺中市	224	15	42	0	30	0	≤8	≤8	68	143	31	51	9	10		
臺南市	36	≤8	10	0	≤8	0	0	≤8	15	31	9	≤8	≤8	≤8		
依通報地區別																
北	927	90	140	≤8	98	≤8	0	19	233	428	128	116	27	48		
中	506	50	67	≤8	43	≤8	≤8	12	188	244	61	105	19	26		
南	431	42	66	≤8	63	≤8	≤8	14	126	205	65	42	12	13		
東(含福建)	645	56	87	19	75	≤8	13	10	344	312	164	172	23	42		

註：本表為使用衛福部統計處所提供「家暴通報明細檔」，並比對原民會所提供原住民戶籍資料檔及死亡檔，所進行之統計。



表 4-24 105 年原住民族家庭暴力事件被害人，依性別及年齡別

	合計	性別		年齡別					
		男性	女性	0-<24	24-<30	30-<40	40-<50	50-<65	65+
原住民族人數	3,900	658	3,242	366	562	1,185	869	710	208
類別%		16.9	83.1	9.4	14.4	30.4	22.3	18.2	5.3
全國人數	95,175	27,022	66,884	18,006	7,900	22,052	17,249	16,621	8,344
全國%		28.4	70.3	18.9	8.3	23.2	18.1	17.5	8.8
依族別									
阿美族	1,251	199	1,052	124	157	371	284	234	81
泰雅族	811	140	671	83	118	256	172	145	37
排灣族	583	88	495	52	95	182	118	112	24
布農族	465	74	391	44	83	138	110	75	15
魯凱族	51	3	48	≤6	7	14	16	10	0
卑南族	84	16	68		13*		13	23	21
鄒族	33	6	27	≤6	≤6	15	9	≤6	0
賽夏族	55	17	38	≤6	≤6	15	12	13	≤6
雅美族	26	6	20	0	7	9	≤6	≤6	≤6
邵族	≤6	0	≤6	0	0	≤6	≤6	0	≤6
噶瑪蘭族	≤6	0	≤6	≤6	≤6	≤6	0	≤6	≤6
太魯閣族	368	71	297	27	45	110	86	69	31
撒奇萊雅族	≤6	0	≤6	≤6	0	≤6	≤6	0	≤6
賽德克族	72	17	55	≤6	16	19	14	17	0
拉阿魯哇族	≤6	≤6	≤6	0	≤6	≤6	0	0	0
卡那卡那富族	≤6	≤6	≤6	0	0	≤6	0	≤6	0
其他	80	19	61	≤6	11	24	19	19	≤6
依戶籍地區別									
北	1,264	178	1,086	128	192	420	281	201	42
中	732	133	599	82	116	224	157	132	21
南	623	94	529	60	85	219	131	107	21
東	1,281	253	1,028	96	169	322	300	270	124
依戶籍城鄉別									
都會	1,704	220	1,484	191	249	558	406	252	48
六都	1,254	170	1,084	133	187	400	304	194	36
非六都	450	50	400	58	62	158	102	58	12
平地原鄉	892	170	722	73	116	234	191	188	90
山地原鄉	1,304	268	1,036	102	197	393	272	270	70

註：1. 全國資料來源為衛福部統計處(<https://dep.mohw.gov.tw/DOS/np-2961-113.html>, date of access: 2018-03-07)。

2. \*為配合衛生福利部及符合個人資料保護法之規定，若遇原始統計資料（人數或筆數）過小，進行必要之數值合併或刪除。此欄位數值為 0 至小於等於 40 歲區間。

3. 本表為使用衛福部統計處所提供「家暴通報明細檔」，並比對原民會所提供原住民戶籍資料檔及死亡檔，所進行之統計。

表 4-25 105 年原住民族家庭暴力事件被害人，依教育程度別

	學齡前/自修/不識 字	國小	國中	高中(職)	專科	大學/研究所	不詳
原住民族人數	57	481	919	1,065	140	194	1,044
類別%	1.5	12.3	23.6	27.3	3.6	5.0	26.8
全國人數	4,360	10,205	11,598	20,557	4,714	9,983	33,758
全國%	4.6	10.7	12.2	21.6	5.0	10.5	35.5
依族別							
阿美族	20	137	269	360	33	66	366
泰雅族	10	95	231	207	28	31	209
排灣族	8	79	112	173	28	35	148
布農族		68*	119	116	17	17	128
魯凱族	≤6	≤6	7	18	≤6	≤6	14
卑南族	≤6	≤6	21	26	≤6	≤6	16
鄒族	0	≤6	11	10	≤6	≤6	≤6
賽夏族	≤6	≤6	18	15	0	≤6	11
雅美族	0	≤6	≤6	13	≤6	0	7
邵族	≤6	0	0	≤6	0	0	≤6
噶瑪蘭族	0	0	≤6	0	≤6	≤6	≤6
太魯閣族	≤6	66	89	70	16	15	107
撒奇萊雅族	≤6	0	0	≤6	≤6	≤6	0
賽德克族	0	≤6	20	28	≤6	8	9
拉阿魯哇族	0	0	0	≤6	0	0	≤6
卡那卡那富族	0	0	≤6	≤6	0	0	0
其他	≤6	15	17	23	≤6	≤6	18
依戶籍地區別							
北	14	117	312	347	35	63	376
中	≤6	79	200	201	26	37	186
南	≤6	62	118	183	36	47	173
東	36	223	289	334	43	47	309
依戶籍城鄉別							
都會	11	146	354	489	65	113	526
六都	8	105	253	358	48	77	405
非六都	≤6	41	101	131	17	36	121
平地原鄉	36	131	187	266	23	33	216
山地原鄉	10	204	378	310	52	48	302

註：1. 全國資料來源為衛福部統計處(<https://dep.mohw.gov.tw/DOS/np-2961-113.html>, date of access: 2018-03-07)。

2. \*為配合衛生福利部及符合個人資料保護法之規定，若遇原始統計資料(人數或筆數)過小，進行必要之數值合併或刪除。

3. 本表為使用衛福部統計處所提供「家暴通報明細檔」，並比對原民會所提供原住民戶籍資料檔及死亡檔，所進行之統計。

表 4-26 105 年原住民族家庭暴力事件被害人，依職業別

	公教 軍警	商業	學生	家庭管理	專門 職業	工礦業	服務業	農林 漁牧	自由 業、無 工作、 退休、 其他	不詳
原住民族人數	60	49	63	479	58	300	600	236	818	1,237
類別%	1.5	1.3	1.6	12.3	1.5	7.7	15.4	6.1	21.0	31.7
全國人數	1,460	3,204	1,674	8,223	1,784	3,602	12,131	1,632	16,168	45,297
全國%	1.5	3.4	1.8	8.6	1.9	3.8	12.7	1.7	17.0	47.6
依族別										
阿美族	13	19	24	130	17	106	214	63	249	416
泰雅族	10	6	8	112	9	55	113	54	176	268
排灣族	13	8	11	75	13	56	101	19	113	174
布農族	8	≤4	≤4	55	≤4	24	60	57	106	146
魯凱族	≤4	≤4	≤4	9	≤4	≤4	10	≤4	6	13
卑南族	≤4	≤4	≤4	14	≤4	10	13	6	24	12
鄒族	≤4	≤4	≤4	≤4	≤4	≤4	≤4	≤4	≤4	12
賽夏族	≤4	≤4	≤4	8	≤4	6	5	≤4	12	17
雅美族	≤4	≤4	≤4	≤4	≤4	≤4	≤4	≤4	5	10
邵族	≤4	≤4	≤4	≤4	≤4	≤4	≤4	≤4	≤4	≤4
噶瑪蘭族	≤4	≤4	≤4	≤4	≤4	≤4	≤4	≤4	≤4	≤4
太魯閣族	6	≤4	6	49	6	21	48	15	96	117
撒奇萊雅族	≤4	≤4	≤4	≤4	≤4	≤4	≤4	≤4	≤4	≤4
賽德克族	≤4	≤4	≤4	12	≤4	5	11	9	6	22
拉阿魯哇族	≤4	≤4	≤4	≤4	≤4	≤4	≤4	≤4	≤4	≤4
卡那卡那富族	≤4	≤4	≤4	≤4	≤4	≤4	≤4	≤4	≤4	≤4
其他	≤4	≤4	≤4	7	≤4	7	14	≤4	18	24
依戶籍地區別										
北	13	9	16	158	17	108	188	30	261	464
中	10	10	9	93	9	63	104	73	111	250
南	17	13	17	74	10	51	107	26	110	198
東(含福建)	20	17	21	154	22	78	201	107	336	325
依戶籍城鄉別										
都會	28	23	31	185	29	157	281	18	302	650
六都	15	15	23	127	19	108	197	≤4	225	521
非六都	13	8	8	58	10	49	84	14	77	129
平地原鄉	13	12	14	103	15	57	147	76	233	222
山地原鄉	19	14	18	191	14	86	172	142	283	365

註：1. 全國資料來源為衛福部統計處(<https://dep.mohw.gov.tw/DOS/np-2961-113.html>, date of access: 2018-03-07)。

2. 本表為使用衛福部統計處所提供「家暴通報明細檔」，並比對原民會所提供原住民族戶籍資料檔及死亡檔，所進行之統計。

表 4-27 105 年原住民族家庭暴力事件被害人，依身心障礙別

	非身心障礙	智障	視障	精神病患	聲(語)障	聽障	肢障	多重障礙	其他障礙
原住民族人數	2,949	30	76	61	7	11	74	10	760
全國人數	63,845	879	539	2,290	197	397	1,155	300	1,181
依族別									
阿美族	951	≤6	27	20	≤6	≤6	24	≤6	237
泰雅族	599	≤6	19	17	≤6	0	20	≤6	170
排灣族	453	7	7	≤6	0	≤6	7	≤6	110
布農族	365	≤6	7	≤6	≤6	0	9	0	83
魯凱族	33	0	≤6	0	0	0	≤6	≤6	16
卑南族	72	≤6	≤6	0	0	0	≤6	≤6	8
鄒族	27	≤6	≤6	≤6	0	0	≤6	0	≤6
賽夏族	35	0	0	≤6	≤6	0	0	≤6	16
雅美族	21	≤6	0	0	0	0	0	0	≤6
邵族	≤6	0	0	0	0	0	0	0	≤6
噶瑪蘭族	≤6	0	0	0	0	0	0	0	≤6
太魯閣族	260	7	9	11	0	≤6	8	0	80
撒奇萊雅族	≤6	0	0	0	0	0	0	0	≤6
賽德克族	51	0	≤6	≤6	≤6	≤6	≤6	0	18
拉阿魯哇族	≤6	0	0	0	0	0	0	0	≤6
卡那卡那富族	≤6	0	0	0	0	0	0	0	0
其他	67	≤6	≤6	≤6	≤6	≤6	≤6	0	9
依戶籍地區別									
北	914	≤6	24	18	0	0	25	≤6	302
中	552	≤6	≤6	13	≤6	≤6	9	≤6	150
南	494	≤6	10	≤6	≤6	≤6	10	≤6	104
東(含福建)	989	19	36	26	≤6	7	30	≤6	204
依戶籍城鄉別									
都會	1,273	≤6	22	28	≤6	0	25	≤6	365
六都	931	≤6	17	21	≤6	0	18	≤6	275
非六都	342	≤6	≤6	7	0	0	7	≤6	90
平地原鄉	698	13	26	16	≤6	≤6	19	≤6	133
山地原鄉	978	11	28	17	≤6	≤6	30	≤6	262

註：1. 身心障礙別可複選，故無法加總；全國資料來源為衛福部統計處(<https://dep.mohw.gov.tw/DOS/np-2961-113.html>, date of access: 2018-03-07)。

2. 本表為使用衛福部統計處所提供「家暴通報明細檔」，並比對原民會所提供原住民戶籍資料檔及死亡檔，所進行之統計。

表 4-28 105 年原住民族家庭暴力事件相對人，依性別及年齡別\*

	性別			年齡別					
	合計	男性	女性	0-23	24-29	30-39	40-49	50-64	65+
原住民族人數	2,604	2,197	407	196	303	850	732	467	56
類別%		84.4	15.6	7.5	11.6	32.6	28.1	17.9	2.2
全國人數	96,610	73,354	19,163	4,639	6,500	22,806	22,229	17,353	4,591
全國%		75.9	19.8	4.8	6.7	23.6	23.0	18.0	4.8
依族別									
阿美族	788	670	118	62	86	234	218	158	30
泰雅族	512	433	79	48	63	166	147	85	3
排灣族	446	379	67	29	47	163	107	90	10
布農族	321	276	45	22	44	116	89	44	6
魯凱族	26	21	5		10		8		8
卑南族	69	58	11	6	7	18	25		13
鄒族	22		14	8	3	3	5	8	3
賽夏族	46	41	5		7	17	12	10	
雅美族	15		15	0	0	3	5	7	
邵族									
噶瑪蘭族									
太魯閣族	223	173	50	12	28	68	76	39	
撒奇萊雅族									
賽德克族	54	44	10	8	11	17	13	5	0
拉阿魯哇族									
卡那卡那富族									
其他	67	58	9		7	27	19	14	
依戶籍地區別									
北	751	619	132	66	92	251	218	116	8
中	472	399	73	53	70	171	104	69	5
南	461	387	74	24	56	174	120	78	9
東(含福建)	920	792	128	53	85	254	290	204	34
依戶籍城鄉別									
都會	967	748	219	100	130	339	249	149	
六都	719	551	168	72	93	253	185	116	
非六都	248	197	51	28	37	86	64	33	
平地原鄉	619	535	84	41	56	152	192	152	26
山地原鄉	1,018	914	104	55	117	359	291	181	15

註：1. \*為配合衛生福利部及符合個人資料保護法之規定，若遇原始統計資料（人數或筆數）過小，進行必要之數值合併或刪除。

2. 本表為使用衛福部統計處所提供「家暴通報明細檔」，並比對原民會所提供原住民族戶籍資料檔及死亡檔，所進行之統計。

表 4-29 105 年原住民族家庭暴力事件相對人，依教育程度別\*

	不識字	國小	國中	高中(職)	專科	大學/研究所以上	不詳
原住民族人數	14	264	712	669	66		84
類別%	0.5	10.1	27.3	25.7	2.5		3.2
依族別							
阿美族	6	83	206	184	20		19
泰雅族	45		152	128	12		19
排灣族	54		121	117	15		11
布農族	0	36	88	82	3		15
魯凱族	0	10				11	5
卑南族	0	24				30	15
鄒族	0	7				8	7
賽夏族	0	4	14	11	0		3
雅美族	0	4	4			7	
邵族							
噶瑪蘭族							
太魯閣族		25	55	66	5		7
撒奇萊雅族							
賽德克族	0	21				20	13
拉阿魯哇族							
卡那卡那富族							
其他		13	14	15	4		0
依戶籍地區別							
北	63		213	172	20		23
中	39		146	125	10		15
南	0	50	112	117	14		21
東(含福建)	125		241	255	22		25
依戶籍城鄉別							
都會	70		243	228	31		42
六都	53		173	162	22		31
非六都	17		70	66	9		11
平原原鄉	8	77	160	165	17		19
山地原鄉	123		309	276	18		23

註：1. \*為配合衛生福利部及符合個人資料保護法之規定，若遇原始統計資料（人數或筆數）過小，進行必要之數值合併或刪除。

2. 本表為使用衛福部統計處所提供「家暴通報明細檔」，並比對原民會所提供原住民戶籍資料檔及死亡檔，所進行之統計。

表 4-30 105 年原住民族家庭暴力事件相對人，依職業別

	公教軍 警	商業	學生	家庭管 理	專門職 業	工礦業	服務業	農林漁 牧	自由 業、無 工作、 退休、 其他	不詳
原住民族人數	47	20	48	45	44	523	197	222	701	757
類別%	1.8	0.8	1.8	1.7	1.7	20.1	7.6	8.5	26.9	29.1
依族別										
阿美族	9	10	16	9	11	188	54	50	207	234
泰雅族	12	≤7	12	≤7	≤7	74	52	51	145	151
排灣族	10	≤7	≤7	12	13	102	24	23	113	141
布農族	≤7	≤7	≤7	≤7	≤7	60	20	58	79	85
魯凱族	≤7	0	0	0	≤7	≤7	≤7	0	9	≤7
卑南族	≤7	0	≤7	≤7	≤7	11	≤7	≤7	21	18
鄒族	≤7	≤7	≤7	0	0	≤7	≤7	≤7	≤7	≤7
賽夏族	0	≤7	0	0	≤7	≤7	≤7	≤7	13	15
雅美族	0	0	0	0	≤7	≤7	≤7	0	≤7	≤7
邵族	0	0	≤7	0	0	0	≤7	0	0	≤7
噶瑪蘭族	0	0	0	0	0	≤7	0	≤7	≤7	≤7
太魯閣族	≤7	≤7	≤7	≤7	≤7	47	13	10	77	57
撒奇萊雅族	0	0	0	0	0	0	0	0	≤7	≤7
賽德克族	≤7	0	≤7	≤7	0	≤7	≤7	10	12	17
拉阿魯哇族	0	0	0	0	0	0	0	0	0	≤7
卡那卡那富族	0	0	0	0	0	≤7	0	≤7	0	0
其他	≤7	0	≤7	0	≤7	15	≤7	≤7	11	25
依戶籍地區別										
北	17	≤7	15	10	10	165	65	33	182	249
中	≤7	≤7	11	11	8	82	38	66	99	150
南	8	≤7	9	9	11	89	30	30	110	161
東(含福建)	18	8	13	15	15	187	64	93	310	197
依戶籍城鄉別										
都會	17	8	27	19	21	210	85	18	194	368
六都	9	≤7	20	14	16	157	66	10	128	294
非六都	8	≤7	≤7	≤7	≤7	53	19	8	66	74
平地原鄉	14	8	12	11	≤7	121	51	55	202	138
山地原鄉	16	≤7	9	15	16	192	61	149	305	251

註：本表為使用衛福部統計處所提供「家暴通報明細檔」，並比對原民會所提供原住民戶籍資料檔及死亡檔，所進行之統計。

表 4-31 105 年原住民族家庭暴力事件相對人，依身心障礙別

	非身心障 礙	智障	視障	精神病患	聲(語)障	聽障	肢障	多重障礙	其他障礙
原住民族人數	1983	9	43	60	7	8	40	4	493
依族別									
阿美族	602	≤5	14	21	≤5	≤5	12	≤5	144
泰雅族	379	≤5	8	15	≤5	≤5	7	≤5	104
排灣族	351	≤5	7	6	≤5	≤5	6	≤5	80
布農族	238	≤5	7	6	≤5	≤5	8	≤5	67
魯凱族	22	≤5	≤5	≤5	≤5	≤5	≤5	≤5	≤5
卑南族	58	≤5	≤5	≤5	≤5	≤5	≤5	≤5	8
鄒族	17	≤5	≤5	≤5	≤5	≤5	≤5	≤5	≤5
賽夏族	27	≤5	≤5	≤5	≤5	≤5	≤5	≤5	17
雅美族	12	≤5	≤5	≤5	≤5	≤5	≤5	≤5	≤5
邵族	≤5	≤5	≤5	≤5	≤5	≤5	≤5	≤5	≤5
噶瑪蘭族	≤5	≤5	≤5	≤5	≤5	≤5	≤5	≤5	≤5
太魯閣族	162	≤5	≤5	≤5	≤5	≤5	≤5	≤5	48
撒奇萊雅族	≤5	≤5	≤5	≤5	≤5	≤5	≤5	≤5	≤5
賽德克族	46	≤5	≤5	≤5	≤5	≤5	≤5	≤5	7
拉阿魯哇族	≤5	≤5	≤5	≤5	≤5	≤5	≤5	≤5	≤5
卡那卡那富族	≤5	≤5	≤5	≤5	≤5	≤5	≤5	≤5	≤5
其他	57	≤5	≤5	≤5	≤5	≤5	≤5	≤5	7
依戶籍地區別									
北	548	≤5	8	23	≤5	≤5	8	≤5	165
中	356	≤5	6	11	≤5	≤5	6	≤5	94
南	355	≤5	6	8	≤5	≤5	≤5	≤5	90
東(含福建)	724	≤5	23	18	≤5	≤5	21	≤5	144
依戶籍城鄉別									
都會*	719		12	29	≤5			≤5	200
六都	523	≤5	6	21	≤5	≤5	6	≤5	165
非六都	196	≤5	6	8	≤5	≤5	≤5	≤5	35
平原原鄉	487	≤5	15	13	≤5	≤5	13	≤5	97
山地原鄉	777	≤5	16	18	≤5	≤5	16	≤5	196

註：1. \*為配合衛生福利部及符合個人資料保護法之規定，若遇原始統計資料（人數或筆數）過小，進行必要之數值合併或刪除。

2. 本表為使用衛福部統計處所提供「家暴通報明細檔」，並比對原民會所提供原住民族戶籍資料檔及死亡檔，所進行之統計。



表 4-32 105 年原住民族家庭暴力事件被害人保護扶助人次

區域別	合計			諮詢協談			庇護安置						陪同報案偵詢(訊)			陪同出庭			驗傷診療			聲請保護令			法律扶助		
	合計	男性	女性	合計	男性	女性	被害人			隨行子女			合計	男性	女性	合計	男性	女性	合計	男性	女性	合計	男性	女性	合計	男性	女性
							合計	男性	女性	合計	男性	女性															
<b>總計</b>	<b>88,054</b>	<b>22,440</b>	<b>65,614</b>	<b>64,163</b>	<b>16,502</b>	<b>47,661</b>	<b>1,179</b>	<b>543</b>	<b>636</b>	<b>122</b>	<b>20</b>	<b>102</b>	<b>139</b>	<b>23</b>	<b>116</b>	<b>757</b>	<b>173</b>	<b>584</b>	<b>1,013</b>	<b>538</b>	<b>475</b>	<b>534</b>	<b>63</b>	<b>471</b>	<b>6,030</b>	<b>1,060</b>	<b>4,970</b>
新北市	9,330	1,975	7,355	7,119	1,539	5,580	56	14	42	9	0	9	5	0	5	33	7	26	100	11	89	12	1	11	783	88	695
臺北市	2,802	872	1,930	2,441	748	1,693	19	5	14	0	0	0	1	1	0	23	8	15	27	13	14	3	0	3	5	1	4
桃園市	16,440	5,592	10,848	12,700	4,058	8,642	39	20	19	3	0	3	2	2	0	77	15	62	614	448	166	92	13	79	139	25	114
臺中市	5,682	1,270	4,412	4,648	853	3,795	266	150	116	6	1	5	3	2	1	31	19	12	7	5	2	15	6	9	187	36	151
臺南市	1,684	442	1,242	1,471	374	1,097	2	1	1	2	0	2	2	0	2	6	1	5	0	0	0	4	0	4	5	0	5
高雄市	5,924	2,046	3,878	5,042	1,701	3,341	263	146	117	5	2	3	1	0	1	32	23	9	2	0	2	9	1	8	9	2	7
宜蘭縣	1,608	343	1,265	1,284	289	995	28	0	28	3	0	3	9	1	8	18	3	15	26	4	22	11	1	10	60	7	53
新竹縣	1,823	277	1,546	1,164	192	972	5	0	5	2	1	1	3	0	3	37	14	23	2	1	1	10	1	9	218	19	199
苗栗縣	2,572	348	2,224	1,387	158	1,229	18	1	17	24	3	21	14	0	14	17	2	15	29	2	27	31	4	27	53	6	47
彰化縣	521	23	498	419	15	404	1	0	1	2	0	2	0	0	0	3	0	3	0	0	0	3	0	3	0	0	0
南投縣	2,275	174	2,101	1,630	120	1,510	5	0	5	3	2	1	0	0	0	13	0	13	101	29	72	8	0	8	68	2	66
雲林縣	132	7	125	84	7	77	0	0	0	0	0	0	0	0	0	3	0	3	0	0	0	0	0	0	0	0	0
嘉義縣	881	584	297	279	51	228	0	0	0	0	0	0	0	0	0	0	0	0	0	0	0	2	0	2	543	517	26
屏東縣	6,782	2,021	4,761	5,783	1,627	4,156	142	57	85	6	1	5	31	13	18	60	26	34	17	3	14	6	0	6	31	7	24
臺東縣	8,715	2,016	6,699	7,275	1,630	5,645	81	35	46	8	1	7	5	0	5	100	15	85	27	8	19	71	13	58	145	15	130
花蓮縣	18,480	3,650	14,830	9,423	2,420	7,003	182	77	105	30	6	24	60	2	58	286	34	252	58	14	44	244	20	224	3,672	331	3,341
澎湖縣	18	18	0	17	17	0	0	0	0	0	0	0	0	0	0	0	0	0	0	0	0	0	0	0	0	0	0
基隆市	1,571	731	840	1,347	654	693	71	37	34	4	3	1	2	2	0	8	6	2	0	0	0	7	3	4	53	4	49
新竹市	742	41	701	590	39	551	1	0	1	15	0	15	1	0	1	7	0	7	2	0	2	3	0	3	59	0	59
嘉義市	39	10	29	32	10	22	0	0	0	0	0	0	0	0	0	1	0	1	0	0	0	1	0	1	0	0	0
金門縣	32	0	32	27	0	27	0	0	0	0	0	0	0	0	0	2	0	2	1	0	1	2	0	2	0	0	0
連江縣	1	0	1	1	0	1	0	0	0	0	0	0	0	0	0	0	0	0	0	0	0	0	0	0	0	0	0

資料來源：衛生福利部統計處 (https://dep.mohw.gov.tw/DOS/lp-3154-113.html, date of access: 2019-09-04)

表 4-32 105 年原住民族家庭暴力事件被害人保護扶助人次 (續)

區域別	經濟扶助			心理諮商與輔導			就業服務			就學或轉學服務			轉介/提供目睹暴力服務			子女問題協助			通譯服務			其他扶助		
	合計	男性	女性	合計	男性	女性	合計	男性	女性	合計	男性	女性	合計	男性	女性	合計	男性	女性	合計	男性	女性	合計	男性	女性
<b>總計</b>	<b>2,052</b>	<b>772</b>	<b>1,280</b>	<b>744</b>	<b>222</b>	<b>522</b>	<b>264</b>	<b>34</b>	<b>230</b>	<b>546</b>	<b>149</b>	<b>397</b>	<b>1,178</b>	<b>155</b>	<b>1,023</b>	<b>1,166</b>	<b>270</b>	<b>896</b>	<b>37</b>	<b>4</b>	<b>33</b>	<b>8,130</b>	<b>1,912</b>	<b>6,218</b>
新北市	278	110	168	176	39	137	4	0	4	49	14	35	41	15	26	122	32	90	4	4	0	539	101	438
臺北市	32	4	28	40	17	23	0	0	0	5	2	3	12	0	12	0	0	0	0	0	0	194	73	121
桃園市	390	229	161	162	84	78	47	3	44	290	47	243	195	11	184	534	96	438	0	0	0	1,156	541	615
臺中市	57	23	34	11	4	7	55	19	36	28	13	15	82	22	60	73	16	57	0	0	0	213	101	112
臺南市	34	16	18	46	6	40	2	1	1	9	8	1	8	2	6	9	1	8	0	0	0	84	32	52
高雄市	443	142	301	6	0	6	12	2	10	60	23	37	33	1	32	6	3	3	0	0	0	1	0	1
宜蘭縣	32	7	25	6	1	5	4	0	4	18	5	13	11	0	11	6	1	5	0	0	0	92	24	68
新竹縣	99	23	76	0	0	0	2	0	2	6	2	4	41	7	34	2	1	1	0	0	0	232	16	216
苗栗縣	60	0	60	14	0	14	43	0	43	9	2	7	122	64	58	75	1	74	0	0	0	676	105	571
彰化縣	6	0	6	3	0	3	2	0	2	0	0	0	8	0	8	9	2	7	0	0	0	65	6	59
南投縣	52	7	45	10	0	10	11	0	11	6	0	6	34	9	25	12	0	12	0	0	0	322	5	317
雲林縣	0	0	0	0	0	0	0	0	0	0	0	0	3	0	3	0	0	0	0	0	0	42	0	42
嘉義縣	6	0	6	0	0	0	0	0	0	1	0	1	14	6	8	9	1	8	0	0	0	27	9	18
屏東縣	135	50	85	32	4	28	9	3	6	34	22	12	33	3	30	4	2	2	0	0	0	459	203	256
臺東縣	271	115	156	135	41	94	26	2	24	14	3	11	97	4	93	32	0	32	0	0	0	428	134	294
花蓮縣	144	46	98	93	18	75	36	3	33	15	6	9	404	2	402	259	114	145	33	0	33	3,541	557	2,984
澎湖縣	0	0	0	0	0	0	0	0	0	0	0	0	0	0	0	0	0	0	0	0	0	1	1	0
基隆市	4	0	4	10	8	2	10	0	10	2	2	0	24	9	15	14	0	14	0	0	0	15	3	12
新竹市	6	0	6	0	0	0	1	1	0	0	0	0	16	0	16	0	0	0	0	0	0	41	1	40
嘉義市	3	0	3	0	0	0	0	0	0	0	0	0	0	0	0	0	0	0	0	0	0	2	0	2
金門縣	0	0	0	0	0	0	0	0	0	0	0	0	0	0	0	0	0	0	0	0	0	0	0	0
連江縣	0	0	0	0	0	0	0	0	0	0	0	0	0	0	0	0	0	0	0	0	0	0	0	0

表 4-33 105 年原住民族家庭暴力事件被害人保護扶助金額

區域別	合計	緊急生活扶助	生活扶助	急難救助	租金補助	醫療補助	庇護安置補助	心理治療、諮商與輔導費用	律師費用補助	訴訟費用補助	子女生活津貼/補助	子女教育補助	兒童托育費用/津貼	民間慈善團體資助	其他補助
<b>總計</b>	<b>30,881,269</b>	<b>1,706,174</b>	<b>898,043</b>	<b>286,896</b>	<b>314,500</b>	<b>341,540</b>	<b>22,090,108</b>	<b>541,760</b>	<b>180,050</b>	<b>0</b>	<b>292,186</b>	<b>24,000</b>	<b>134,575</b>	<b>3,060,757</b>	<b>1,010,680</b>
新北市	589,352	49,581	17,144	76,385	10,000	192,302	90,120	62,400	0	0	0	0	3,500	0	87,920
臺北市	1,997,110	30,324	0	0	0	0	1,963,786	0	0	0	0	0	0	3,000	0
桃園市	1,368,627	362,574	28,500	26,500	0	37,454	364,266	168,000	0	0	69,000	0	0	105,750	206,583
臺中市	9,037,409	65,420	0	500	0	52,486	8,672,327	0	130,000	0	0	0	0	116,256	420
臺南市	394,552	0	0	10,000	0	2,280	329,400	39,600	0	0	0	0	0	6,600	6,672
高雄市	4,890,357	299,640	0	8,000	62,000	10,771	4,443,546	0	0	0	48,000	0	0	16,800	1,600
宜蘭縣	275,475	91,584	0	0	24,000	16,085	120,000	4,800	0	0	12,006	0	0	6,000	1,000
新竹縣	588,444	37,344	258,650	1,000	0	5,562	42,200	0	2,000	0	0	0	0	136,688	105,000
苗栗縣	332,959	45,792	0	32,067	9,000	4,750	220,950	20,400	0	0	0	0	0	0	0
彰化縣	101,338	68,688	0	0	0	0	23,400	3,600	0	0	0	0	0	0	5,650
南投縣	862,169	80,136	340,193	34,344	0	680	14,126	16,000	0	0	115,290	0	52,000	10,000	199,400
雲林縣	0	0	0	0	0	0	0	0	0	0	0	0	0	0	0
嘉義縣	37,876	0	0	0	0	0	0	0	0	0	7,876	0	0	0	30,000
屏東縣	6,021,760	62,240	60,000	20,000	46,000	3,461	4,545,879	65,760	10,000	0	6,000	24,000	0	964,434	213,986
臺東縣	687,012	73,188	28,000	40,000	0	9,577	57,295	65,200	0	0	0	0	0	361,752	52,000
花蓮縣	2,724,155	416,767	76,000	38,100	163,500	6,132	456,688	82,800	36,250	0	34,014	0	79,075	1,305,124	29,705
澎湖縣	0	0	0	0	0	0	0	0	0	0	0	0	0	0	0
基隆市	747,714	22,896	0	0	0	0	690,865	13,200	0	0	0	0	0	20,353	400
新竹市	216,960	0	89,556	0	0	0	55,260	0	1,800	0	0	0	0	0	70,344
嘉義市	8,000	0	0	0	0	0	0	0	0	0	0	0	0	8,000	0
金門縣	0	0	0	0	0	0	0	0	0	0	0	0	0	0	0
連江縣	0	0	0	0	0	0	0	0	0	0	0	0	0	0	0

資料來源：衛生福利部統計處 (<https://dep.mohw.gov.tw/DOS/lp-3154-113.html>, date of access: 2019-09-04)

## 2、性侵害

性侵害所使用資料為衛福部統計處所提供「性侵害通報明細檔」，並比對原民會所提供原住民戶籍資料檔及死亡檔，所進行之統計。依性侵害犯罪防治法第四條第五項，中央主管機關應辦理性侵害事件各項資料之建立、彙整、統計及管理，建立性侵害通報明細檔。因被害人及相對人身分證字號可能為空白，故串檔資料可能會有缺漏：105年「性侵害通報明細檔」中，被害人ID有13.5%空白，相對人則有54.1%。因此為「通報」資料，有可能通報案件最終並未成案，未成案之案件無法強制登錄ID。此外，若干性侵害案件相對人不詳，如，受害人不認識加害人之情況，皆是造成相對人ID空白率過高之原因。此外，因「性侵害通報明細檔」中無扶助人次及扶助金額，相關資料則由衛福部衛生福利公務統計年報中擷取。

性侵害案件中，被害人及相對人任一方為原住民即納入統計。105年原住民性侵害通報案件數計1,071件，其中兩造皆為原住民者有368件；被害人為原住民，相對人為非原住民者有550件；被害人為非原住民，相對人為原住民者有153件。在所有性侵害事件通報案件中，452件（42.2%）由教育單位通報，僅40件（3.7%）由113專線/防治中心通報，相較於全國性侵害事件有5.1%由113專線/防治中心通報，26.7%由教育單位通報（詳表4-34）。

兩造關係中，以未婚夫妻及（前）男女朋友345件（占32.2%）最多（詳表4-35）。案發地點則以加害人及被害人住所最常見，分別為256件及253件，占23.9%及23.6%（詳表4-36）。

被害人為原住民者計737人，其中女性618人（占83.9%），男性119人（占16.1%），女性為男性的5.2倍；最常發生於12至未滿18歲之年齡層，占64.5%（475人，詳表4-37）。被害人教育程度最多為國中，有333人，占45.2%；其次為高中（職），有152人，占20.6%。此外，另有79人（10.7%）教育程度不詳。被害人職業方面，最常見者為學生，有523人，占71.0%；其次，有91人（12.3%）職業不詳（詳表4-38）。另於身心障礙別方面，有197名（26.7%）被害人有身心障礙（詳表4-39）。

相對人為原住民者計309人，其中女性37人占（12.0%），男性272人（占88.0%），男性為女性7.3倍，最常見之年齡層為12至未滿18歲，有136人，占44.0%（詳表4-40）。

社會福利公務統計年報中之「被害人保護扶助」，指直轄市、縣（市）政府自行及委託民間團體提供性侵被害人之保護扶助服務；「被害人保護扶助金額」，指直轄市、縣（市）政府自行或結合民間資源提供性侵被害人之經濟協助金額。105年執行性侵被害人保護扶助工作22,755人次（詳表4-41），扶助金額11,897,647元。扶助金額仍以庇護安置補助金額最大，約占69.5%，其次為心理復健補助，約占7.7%（詳表4-42）。

表 4-34 105 年牽涉原住民族之性侵害事件通報案件，依通報單位別\*

	合計 <sup>1</sup>	113 專線/防 治中心	社政	教育	警政/司(軍) 法/憲兵	診所/醫院	其他
原住民族涉案件數	1,071	40	93	452	252	216	18
類別%		3.7	8.7	42.2	23.5	20.2	1.7
全國件數	13,755	703	1,052	3,668	4,227	3,904	201
全國%		5.1	7.6	26.7	30.7	28.4	1.5
依發生地縣市別							
連江縣					0	0	
金門縣	181	≤12	≤12	83	0	0	≤12
花蓮縣					43	37	
宜蘭縣	18	0	0	≤12	≤12	≤12	≤12
桃園市	132	≤12	13	45	42	19	≤12
新竹縣	69	0	≤12	28	29	≤12	≤12
苗栗縣	13	≤12	0	≤12	≤12	≤12	0
彰化縣	≤12	0	≤12	≤12	≤12	≤12	0
南投縣	41	≤12	≤12	18	≤12	13	≤12
雲林縣	≤12	0	≤12	≤12	0	0	0
嘉義縣	≤12	0	0	≤12	≤12	≤12	0
屏東縣	57	≤12	≤12	≤12	≤12	26	0
台東縣	95	≤12	≤12	46	17	26	0
澎湖縣	≤12	0	0	≤12	0	0	0
基隆市	≤12	≤12	0	≤12	≤12	≤12	0
新竹市	13	0	0	≤12	≤12	≤12	0
台北市	24	≤12	≤12	≤12	≤12	≤12	0
高雄市	46	≤12	≤12	23	15	≤12	≤12
新北市	83	≤12	≤12	32	29	≤12	≤12
台中市	67	0	≤12	21	28	≤12	≤12
台南市	13	0	≤12	≤12	≤12	≤12	0
不詳	191	≤12	24	103	≤12	42	≤12
依通報地區別							
北	348	15	31	128	118	46	≤12
中	134	≤12	≤12	48	41	32	≤12
南	122	≤12	14	44	26	33	≤12
東(含福建)	276	≤12	15	129	60	63	≤12
不詳	191	≤12	24	103	≤12	42	≤12
依通報城鄉別							
都會	421	15	30	151	143	72	≤12
六都	313	15	30	115	109	43	≤12
非六都	108			36	34	29	≤12
平原原鄉	206	≤12	≤12	92	45	51	≤12
山地原鄉	161	≤12	≤12	69	50	29	0
不詳	283	20	39	140	14	64	≤12

註：1. \*為配合衛生福利部及符合個人資料保護法之規定，若遇原始統計資料（人數或筆數）過小，進行必要之數值合併或刪除。

2. 本表為使用衛福部統計處所提供「性侵害通報明細檔」，並比對原民會所提供原住民戶籍資料檔及死亡檔，所進行之統計。

表 4-35 105 年牽涉原住民族之性侵害事件通報案件，依兩造關係別

	配偶/ 前配偶	直系血親	旁系親屬	家人的朋 友/鄰居	未婚夫/妻 /男(女)朋 友/前男 (女)朋友	普通朋友	同事/同學 /客戶/上 司下屬/師 生	網友	不認識/其 他/不詳
原住民族涉案件數	9	77	86	46	345	53	135	34	286
類別%	0.8	7.2	8.0	4.3	32.2	4.9	12.6	3.2	26.7
全國件數	167	663	541	406	3,047	934	1,356	912	2,584
全國%	1.2	4.8	3.9	3.0	22.2	6.8	9.9	6.6	18.8
依發生地縣市別									
連江縣	0	0	0	0	65*	0	0	0	0
花蓮縣	0	≤12	28	≤12		≤12	17	≤12	40
宜蘭縣	≤12	≤12	0	0	≤12	≤12	≤12	0	≤12
桃園市	≤12	18	≤12	≤12	37	≤12	23	≤12	29
新竹縣	0	≤12	14	≤12	16	≤12	≤12	≤12	≤12
苗栗縣	0	≤12	0	≤12	≤12	≤12	≤12	0	≤12
彰化縣	0	≤12	0	0	≤12	0	0	≤12	≤12
南投縣	0	≤12	≤12	≤12	16	0	≤12	0	≤12
雲林縣	0	0	0	≤12	≤12	0	0	0	≤12
嘉義縣	0	0	0	0	≤12	≤12	≤12	0	≤12
屏東縣	0	≤12	≤12	0	16	≤12	≤12	≤12	14
台東縣	0	≤12	≤12	≤12	47	≤12	≤12	≤12	13
澎湖縣	0	0	0	0	≤12	0	0	0	0
基隆市	0	≤12	0	0	≤12	≤12	≤12	≤12	≤12
新竹市	≤12	0	0	≤12	≤12	≤12	0	0	≤12
台北市	0	0	0	0	≤12	≤12	≤12	≤12	≤12
高雄市	≤12	≤12	≤12	≤12	≤12	≤12	≤12	≤12	14
新北市	0	≤12	≤12	≤12	29	≤12	15	≤12	22
台中市	≤12	≤12	≤12	≤12	17	≤12	≤12	≤12	21
台南市	0	≤12	≤12	0	≤12	0	≤12	≤12	≤12
不詳	0	≤12	≤12	≤12	68	≤12	16	≤12	77
依通報地區別									
北	≤12	32	25	≤12	99	17	57	≤12	87
中	≤12	≤12	≤12	≤12	39	≤12	18	≤12	36
南	≤12	13	≤12	≤12	27	≤12	17	≤12	33
東(含福建)	0	16	35	16	112	13	27	≤12	53
不詳	0	≤12	≤12	≤12	68	≤12	16	≤12	77
依通報城鄉別									
都會*	≤10	36			119				110
六都	≤10	23	14	≤10	83	17	56	18	87
非六都	≤10	13	≤10	≤10	36	≤10	≤10	≤10	23
平地原鄉	≤10	11	25	11	83	13	23	≤10	37
山地原鄉	≤10	20	22	15	35	≤10	22	≤10	43
不詳	≤10	≤10	15	≤10	108	≤10	27	≤10	96

註：1. \*為配合衛生福利部及符合個人資料保護法之規定，若遇原始統計資料（人數或筆數）過小，進行必要之數值合併或刪除。

2. 本表為使用衛福部統計處所提供「性侵害通報明細檔」，並比對原民會所提供原住民族戶籍資料檔及死亡檔，所進行之統計。

表 4-36 105 年牽涉原住民族之性侵害事件通報案件，依案發地點別

	私人住所					非私人住所						
	被害人住所	加害人住所	被(加)害人親友住處	汽車/旅館	他人住所	空屋/地下室/頂樓/陽台/電梯/停車場	馬路邊/荒野/河海邊	娛樂場所	大眾運輸工具	學校/教室/辦公場所	公共廁所	宿舍/福利機構/其他
原住民族涉案件數	253	256	34	68	15	13	15	17	≤12	85	20	294
類別%	23.6	23.9	3.2	6.3	1.4	1.2	1.4	1.6		7.9	1.9	27.5
全國件數	2,125	2,802	267	1,170	170	72	176	158	26	649	158	2,837
全國%	15.4	20.4	1.9	8.5	1.2	0.5	1.3	1.1	0.2	4.7	1.1	20.6
依發生地縣市別												
連江縣	0	0	0	0	0	0	0	0	0	0	0	33*
花蓮縣	50	54	≤12	≤12	≤12	≤12	≤12	≤12	0	14	≤12	
宜蘭縣	≤12	≤12	≤12	0	≤12	0	0	0	0	≤12	0	≤12
桃園市	39	37	≤12	≤12	≤12	≤12	≤12	≤12	0	15	≤12	20
新竹縣	20	20	≤12	≤12	≤12	≤12	0	0	0	≤12	0	≤12
苗栗縣	≤12	≤12	≤12	≤12	≤12	0	0	0	0	0	0	≤12
彰化縣	≤12	≤12	0	0	0	0	0	≤12	0	0	0	≤12
南投縣	14	≤12	≤12	0	0	0	0	0	0	5	0	≤12
雲林縣	0	0	≤12	≤12	0	0	0	0	0	0	0	≤12
嘉義縣	≤12	≤12	≤12	0	0	0	0	0	0	≤12	0	0
屏東縣	24	16	0	≤12	0	≤12	0	0	0	≤12	≤12	≤12
台東縣	21	24	≤12	≤12	0	≤12	≤12	≤12	0	≤12	≤12	22
澎湖縣	0	0	0	0	0	0	0	0	0	≤12	0	0
基隆市	≤12	≤12	0	0	0	≤12	0	0	0	0	0	≤12
新竹市	≤12	≤12	0	≤12	0	0	0	≤12	0	0	0	≤12
台北市	≤12	≤12	0	≤12	≤12	0	0	≤12	0	≤12	≤12	≤12
高雄市	17	≤12	≤12	≤12	≤12	0	≤12	≤12	0	≤12	≤12	≤12
新北市	20	25	≤12	≤12	≤12	≤12	≤12	≤12	0	≤12	≤12	15
台中市	≤12	19	≤12	≤12	0	≤12	≤12	≤12	0	≤12	≤12	≤12
台南市	≤12	≤12	0	≤12	0	0	0	0	0	≤12	0	≤12
不詳	≤12	20	≤12	≤12	0	0	0	≤12	≤12	≤12	0	142
依通報地區別												
北	93	95	≤12	19	≤12	≤12	≤12	≤12	0	38	≤12	61
中	32	38	≤12	≤12	≤12	≤12	≤12	≤12	0	≤12	≤12	23
南	46	25	≤12	15	≤12	≤12	≤12	≤12	0	≤12	≤12	13
東(含福建)	71	78	≤12	15	≤12	≤12	≤12	≤12	0	21	≤12	55
不詳	≤12	20	≤12	≤12	0	0	0	≤12	≤12	≤12	0	142
依通報城鄉別												
都會*	123	106							0			62
六都	87	77	≤13	31	≤13	≤13	≤13	≤13	0	30	≤13	44
非六都	36	29	≤13	≤13	≤13	≤13	0	0	0	≤13	0	18
平地原鄉	54	57	≤13	≤13	≤13	≤13	≤13	≤13	0	20	≤13	39
山地原鄉	50	48	≤13	0	≤13	≤13	≤13	≤13	0	20	≤13	20
不詳	26	45	≤13	16	0	≤13	≤13	≤13	≤13	≤13	≤13	173

註：1. \*為配合衛生福利部及符合個人資料保護法之規定，若遇原始統計資料（人數或筆數）過小，進行必要之數值合併或刪除。

2. 本表為使用衛福部統計處所提供「性侵害通報明細檔」，並比對原民會所提供原住民族戶籍資料檔及死亡檔，所進行之統計。

表 4-37 105 年原住民族性侵害事件被害人，依性別及年齡別

	合計	性別		年齡別					
		男性	女性	0-<12	12-<18	18-<24	24-<30	30-<40	40+
原住民族人數	737	119	618	115	475	83	19	28	17
類別%		16.1	83.9	15.6	64.5	11.3	2.6	3.8	2.3
全國人數	8,141	1,159	6,734	777	4,437	1,017	504	610	450
全國%		14.2	82.7	9.5	54.5	12.5	6.2	7.5	5.5
依族別									
阿美族	271	44	227	34	186	29	≤10	≤10	≤10
泰雅族	168	29	139	41	95	16	≤10	≤10	≤10
排灣族	90	11	79	11	59	11	≤10	≤10	≤10
布農族	88	≤10	78	15	54	13	≤10	≤10	0
魯凱族	≤10	≤10	≤10	0	≤10	0	≤10	0	0
卑南族	15	≤10	12	≤10	11	≤10	0	0	0
鄒族	≤10	≤10	≤10	0	≤10	≤10	0	0	0
賽夏族	≤10	≤10	≤10	≤10	≤10	0	0	0	0
雅美族	≤10	0	≤10	0	0	≤10	0	0	≤10
邵族	≤10	≤10	≤10	≤10	≤10	0	0	≤10	0
噶瑪蘭族	0	0	0	0	0	0	0	0	0
太魯閣族	52	≤10	42	≤10	38	≤10	≤10	≤10	≤10
撒奇萊雅族	0	0	0	0	0	0	0	0	0
賽德克族	17	≤10	13	≤10	≤10	≤10	≤10	0	≤10
拉阿魯哇族	0	0	0	0	0	0	0	0	0
卡那卡那富族	0	0	0	0	0	0	0	0	0
其他	12	≤10	≤10	0	≤10	≤10	≤10	0	0
依戶籍地區別									
北	313	48	265	52	200	39	≤10	≤10	≤10
中	111	17	94	16	64	19	≤10	≤10	≤10
南	107	≤10	97	15	67	11	≤10	≤10	≤10
東(含福建)	206	44	162	32	144	14	≤10	≤10	≤10
依戶籍城鄉別									
都會	400	56	344	52	262	55	11	11	≤10
六都	286	42	244	40	180	42	≤10	≤10	≤10
非六都	114	14	100	12	82	13	≤10	≤10	≤10
平地原鄉	165	37	128	27	114	11	≤10	≤10	≤10
山地原鄉	172	26	146	36	99	17	≤10	12	≤10

註：1. 全國資料來源為衛福部統計處(<https://dep.mohw.gov.tw/DOS/np-2961-113.html>, date of access: 2018-03-07)

2. 本表為使用衛福部統計處所提供「性侵害通報明細檔」，並比對原民會所提供原住民戶籍資料檔及死亡檔，所進行之統計。



表 4-38 105 年原住民族性侵害事件被害人，依教育程度別及職業別

	教育程度別						職業別						
	學齡前 /自修	國小	國中	高中 (職)	專科/ 大學/ 研究所 以上	不詳/ 不識字	農林 漁牧/ 工礦 業	商業/服 務業/專 門職業	公教軍 警/家庭 管理/退 休	學生	無工 作	臨時 工/其 他	不詳
原住民族人數	21	120	333	152	32	79	7	41	8	523	54	13	91
類別%	2.8	16.3	45.2	20.6	4.3	10.7	0.9	5.6	1.1	71.0	7.3	1.8	12.3
全國人數	238	756	2,994	1,858	799	1,496	92	758	150	4,869	677	1,428	167
全國%	2.9	9.3	36.8	22.8	9.8	18.4	1.1	9.3	1.8	59.8	8.3	17.5	2.1
依族別													
阿美族	≤10	37	127	59	15	27	0	21	≤7	198	16	≤7	28
泰雅族	≤10	33	74	25	≤10	24	≤7	9	≤7	116	14	≤7	23
排灣族	≤10	17	42	18	≤10	≤10	≤7	≤7	0	63	≤7	≤7	15
布農族	≤10	15	32	24	≤10	≤10	≤7	≤7	0	59	10	≤7	14
魯凱族	0	≤10	≤10	≤10	≤10	0	0	≤7	0	≤7	0	0	≤7
卑南族	0	≤10	≤10	≤10	≤10	≤10	0	≤7	0	11	≤7	0	≤7
鄒族	0	0	≤10	≤10	0	0	0	0	0	≤7	0	≤7	0
賽夏族	0	≤10	≤10	0	0	0	0	0	0	≤7	0	0	0
雅美族	0	0	0	≤10	0	0	0	≤7	0	0	0	≤7	0
邵族	0	≤10	0	≤10	0	0	≤7	0	≤7	≤7	0	0	0
噶瑪蘭族	0	0	0	0	0	0	0	0	0	0	0	0	0
太魯閣族	≤10	≤10	30	≤10	≤10	≤10	0	≤7	0	42	≤7	≤7	≤7
撒奇萊雅族	0	0	0	0	0	0	0	0	0	0	0	0	0
賽德克族	≤10	≤10	≤10	≤10	≤10	≤10	0	≤7	0	12	≤7	0	≤7
拉阿魯哇族	0	0	0	0	0	0	0	0	0	0	0	0	0
卡那卡那富族	0	0	0	0	0	0	0	0	0	0	0	0	0
其他	0	0	≤10	≤10	0	≤10	0	0	0	≤7	≤7	0	≤7
依戶籍地區別													
北	11	48	139	58	13	44	≤7	16	≤7	213	24	≤7	49
中	≤10	16	40	28	≤10	16	≤7	8	≤7	73	11	≤7	10
南	≤10	22	41	25	≤10	≤10	≤7	8	≤7	73	≤7	≤7	16
東(含福建)	≤10	34	113	41	≤10	≤10	≤7	9	≤7	164	13	≤7	16
依戶籍城鄉別													
都會	10	63	168	80	24	55	≤7	26	≤7	272	29	≤7	58
六都	≤10	44	119	56	16	44	≤7	20	≤7	198	17	≤7	41
非六都	≤10	19	49	24	≤10	11	0	≤7	0	74	12	≤7	17
平地原鄉	≤10	28	87	35	≤10	≤10	≤7	≤7	≤7	130	11	≤7	11
山地原鄉	≤10	29	78	37	≤10	17	≤7	8	≤7	121	14	≤7	22

註：本表為使用衛福部統計處所提供「性侵害通報明細檔」，並比對原民會所提供原住民族戶籍資料檔及死亡檔，所進行之統計。

表 4-39 105 年原住民族性侵害事件被害人，依身心障礙別

	非身心 障礙	智障	視障	精神 病患	聲(語)障	聽障	肢障	多重 障礙	其他 障礙
原住民族人數	540	31	≤8	≤8	≤8	≤8	≤8	≤8	147
全國人數	4,701	449	85	210	20	18	29	27	117
依族別									
阿美族	200	12	0	≤8	≤8	0	0	0	55
泰雅族	122	≤8	≤8	0	≤8	≤8	≤8	≤8	33
排灣族	70	≤8	≤8	0	0	≤8	≤8	≤8	14
布農族	60	≤8	≤8	0	≤8	≤8	≤8	0	23
魯凱族	9	0	0	0	0	0	0	0	0
卑南族	≤8	≤8	≤8	0	0	0	0	0	≤8
鄒族	≤8	0	0	0	0	0	0	0	≤8
賽夏族	≤8	0	0	0	0	0	0	0	≤8
雅美族	≤8	0	0	0	0	0	0	0	0
邵族	≤8	0	0	0	0	0	0	0	≤8
噶瑪蘭族	0	0	0	0	0	0	0	0	0
太魯閣族	40	≤8	≤8	0	0	0	0	0	≤8
撒奇萊雅族	0	0	0	0	0	0	0	0	0
賽德克族	12	0	0	≤8	0	0	0	0	≤8
拉阿魯哇族	0	0	0	0	0	0	0	0	0
卡那卡那富族	0	0	0	0	0	0	0	0	0
其他	≤8	0	0	≤8	0	0	0	0	≤8
依戶籍地區別									
北	217	13	≤8	≤8	≤8	≤8	≤8	≤8	72
中	74	≤8	0	0	0	0	0	0	36
南	84	≤8	0	≤8	0	≤8	0	0	15
東	165	11	≤8	≤8	≤8	≤8	≤8	0	24
依戶籍城鄉別									
都會	281	-*	≤8	≤8	≤8	≤8	≤8	≤8	96
六都	204	10	≤8	≤8	≤8	0	≤8	≤8	65
非六都	77	≤8	0	0	0	≤8	0	≤8	31
平地原鄉	128	≤8	≤8	≤8	≤8	0	0	0	25
山地原鄉	131	11	≤8	0	≤8	≤8	≤8	0	26

註：1. 身心障礙別可複選，故無法加總

2. \*為配合衛生福利部及符合個人資料保護法之規定，若遇原始統計資料（人數或筆數）過小，進行必要之數值合併或刪除。

3. 本表為使用衛福部統計處所提供「性侵害通報明細檔」，並比對原民會所提供原住民族戶籍資料檔及死亡檔，所進行之統計。

表 4-40 105 年原住民族性侵害事件相對人，依性別及年齡別

	合計	性別		年齡別					
		男性	女性	0-11	12-17	18-23	24-29	30-39	40+
原住民族人數	309	272	37	22	136	50	12	33	56
類別%		88.0	12.0	7.1	44.0	16.2	3.9	10.7	18.1
全國人數	8,575	7,120	554	128	1,739	1,207	458	649	4,394
全國%		83.0	6.5	1.5	20.3	14.1	5.3	7.6	51.2
依族別									
阿美族	102	84	18	≤12	52	19	≤12	≤12	13
泰雅族	73	65	≤12	≤12	27	≤12	≤12	≤12	15
排灣族	40	36	≤12	≤12	14	≤12	≤12	≤12	≤12
布農族	41	41		≤12	16	≤12	0	≤12	≤12
魯凱族	≤12	≤12	0	0	≤12	0	0	0	≤12
卑南族	≤12	≤12	0	≤12	≤12	≤12	0	≤12	≤12
鄒族	≤12	≤12	0	≤12	≤12	0	0	0	0
賽夏族	≤12	≤12	0	≤12	0	0	0	0	0
雅美族	≤12	≤12	0	0	0	0	0	0	≤12
邵族	0	0	0	0	0	0	0	0	0
噶瑪蘭族	≤12	≤12	0	0	≤12	0	0	0	0
太魯閣族	20	16	≤12	≤12	≤12	≤12	0	≤12	≤12
撒奇萊雅族	0	0	0	0	0	0	0	0	0
賽德克族	≤12	≤12		0	≤12	≤12	0	≤12	≤12
拉阿魯哇族	0	0	0	0	0	0	0	0	0
卡那卡那富族	≤12	≤12	0	0	0	≤12	0	0	≤12
其他	≤12	≤12	0	0	≤12	0	0	0	0
依戶籍地區別									
北	107	94	13	≤12	52	13	≤12	≤12	17
中	47	44	≤12	≤12	24	≤12	≤12	≤12	≤12
南	42	37	≤12	≤12	≤12	≤12	≤12	≤12	≤12
東	113	97	16	≤12	48	22	≤12	≤12	22
依戶籍城鄉別									
都會*	116	99	17	-	63	-	-	-	-
六都	92	78	14	≤12	51	≤12	≤12	≤12	≤12
非六都	24	21	≤12	≤12	≤12	≤12	≤12	≤12	≤12
平地原鄉	82	72	≤12	≤12	35	18	≤12	≤12	13
山地原鄉	111	101	≤12	≤12	38	14	≤12	16	30

註：1. \*為配合衛生福利部及符合個人資料保護法之規定，若遇原始統計資料（人數或筆數）過小，進行必要之數值合併或刪除。

2. 本表為使用衛福部統計處所提供「性侵害通報明細檔」，並比對原民會所提供原住戶籍資料檔及死亡檔，所進行之統計。

表 4-41 105 年原住民族性侵害事件被害人保護扶助人次

區域別	合計			諮詢協談			庇護安置			陪同報案偵詢(訊)			陪同出庭			驗傷診療			法律扶助		
	合計	男性	女性	合計	男性	女性	合計	男性	女性	合計	男性	女性	合計	男性	女性	合計	男性	女性	合計	男性	女性
<b>總計</b>	<b>22,755</b>	<b>2,997</b>	<b>19,758</b>	<b>17,176</b>	<b>2,112</b>	<b>15,064</b>	<b>233</b>	<b>23</b>	<b>210</b>	<b>353</b>	<b>57</b>	<b>296</b>	<b>396</b>	<b>80</b>	<b>316</b>	<b>200</b>	<b>24</b>	<b>176</b>	<b>391</b>	<b>131</b>	<b>260</b>
新北市	979	167	812	766	91	675	1	1	0	9	0	9	9	1	8	10	0	10	118	70	48
臺北市	746	42	704	661	38	623	0	0	0	6	1	5	12	2	10	1	0	1	4	1	3
桃園市	5,430	429	5,001	4,055	325	3,730	7	0	7	29	4	25	47	3	44	16	1	15	9	0	9
臺中市	825	60	765	732	53	679	14	1	13	19	1	18	11	1	10	4	0	4	3	0	3
臺南市	334	47	287	262	43	219	0	0	0	3	0	3	4	0	4	0	0	0	2	2	0
高雄市	1,311	84	1,227	1,120	73	1,047	45	0	45	14	0	14	15	5	10	8	0	8	2	1	1
宜蘭縣	836	139	697	502	88	414	33	0	33	33	5	28	17	11	6	21	5	16	73	12	61
新竹縣	1,665	453	1,212	1,300	305	995	40	16	24	58	25	33	55	24	31	21	1	20	1	0	1
苗栗縣	92	10	82	60	7	53	0	0	0	8	0	8	7	3	4	5	0	5	3	0	3
彰化縣	397	60	337	351	52	299	4	2	2	5	0	5	7	1	6	2	0	2	2	0	2
南投縣	930	47	883	755	44	711	9	0	9	13	0	13	12	2	10	11	0	11	12	1	11
雲林縣	6	0	6	4	0	4	0	0	0	1	0	1	0	0	0	0	0	0	0	0	0
嘉義縣	74	19	55	59	14	45	0	0	0	4	3	1	1	0	1	1	0	1	5	1	4
屏東縣	1,760	431	1,329	1,466	381	1,085	24	2	22	34	3	31	30	8	22	9	0	9	15	8	7
臺東縣	3,027	303	2,724	2,430	257	2,173	21	0	21	56	9	47	81	8	73	26	0	26	11	1	10
花蓮縣	3,859	668	3,191	2,263	331	1,932	31	1	30	53	6	47	80	10	70	61	17	44	115	34	81
澎湖縣	0	0	0	0	0	0	0	0	0	0	0	0	0	0	0	0	0	0	0	0	0
基隆市	187	31	156	137	3	134	0	0	0	2	0	2	2	1	1	0	0	0	16	0	16
新竹市	280	7	273	237	7	230	4	0	4	5	0	5	6	0	6	4	0	4	0	0	0
嘉義市	17	0	17	16	0	16	0	0	0	1	0	1	0	0	0	0	0	0	0	0	0
金門縣	0	0	0	0	0	0	0	0	0	0	0	0	0	0	0	0	0	0	0	0	0
連江縣	0	0	0	0	0	0	0	0	0	0	0	0	0	0	0	0	0	0	0	0	0

資料來源：衛生福利部統計處 ( <https://dep.mohw.gov.tw/DOS/lp-3154-113.html>, date of access: 2019-09-04 )

表 4-41 105 年原住民族性侵害事件被害人保護扶助人次(續)

區域別	經濟扶助			心理諮商與輔導			就業服務			就學或轉學服務			通譯服務			轉介戒毒中心			其他扶助		
	合計	男性	女性	合計	男性	女性	合計	男性	女性	合計	男性	女性	合計	男性	女性	合計	男性	女性	合計	男性	女性
總計	580	132	448	1,046	188	858	79	33	46	613	35	578	1	0	1	0	0	0	1,687	182	1,505
新北市	12	0	12	34	2	32	0	0	0	5	0	5	0	0	0	0	0	0	15	2	13
臺北市	0	0	0	0	0	0	2	0	2	24	0	24	0	0	0	0	0	0	36	0	36
桃園市	94	1	93	436	77	359	15	0	15	312	0	312	1	0	1	0	0	0	409	18	391
臺中市	18	0	18	4	0	4	0	0	0	1	0	1	0	0	0	0	0	0	19	4	15
臺南市	7	2	5	40	0	40	0	0	0	1	0	1	0	0	0	0	0	0	15	0	15
高雄市	14	2	12	71	2	69	0	0	0	12	0	12	0	0	0	0	0	0	10	1	9
宜蘭縣	8	2	6	24	0	24	31	11	20	39	3	36	0	0	0	0	0	0	55	2	53
新竹縣	82	15	67	60	49	11	0	0	0	2	0	2	0	0	0	0	0	0	46	18	28
苗栗縣	3	0	3	0	0	0	0	0	0	6	0	6	0	0	0	0	0	0	0	0	0
彰化縣	7	2	5	6	0	6	2	0	2	2	2	0	0	0	0	0	0	0	9	1	8
南投縣	17	0	17	50	0	50	0	0	0	43	0	43	0	0	0	0	0	0	8	0	8
雲林縣	1	0	1	0	0	0	0	0	0	0	0	0	0	0	0	0	0	0	0	0	0
嘉義縣	1	0	1	0	0	0	0	0	0	0	0	0	0	0	0	0	0	0	3	1	2
屏東縣	31	7	24	31	2	29	0	0	0	15	1	14	0	0	0	0	0	0	105	19	86
臺東縣	103	6	97	47	0	47	0	0	0	13	0	13	0	0	0	0	0	0	239	22	217
花蓮縣	177	95	82	208	29	179	29	22	7	138	29	109	0	0	0	0	0	0	704	94	610
澎湖縣	0	0	0	0	0	0	0	0	0	0	0	0	0	0	0	0	0	0	0	0	0
基隆市	0	0	0	30	27	3	0	0	0	0	0	0	0	0	0	0	0	0	0	0	0
新竹市	5	0	5	5	0	5	0	0	0	0	0	0	0	0	0	0	0	0	14	0	14
嘉義市	0	0	0	0	0	0	0	0	0	0	0	0	0	0	0	0	0	0	0	0	0
金門縣	0	0	0	0	0	0	0	0	0	0	0	0	0	0	0	0	0	0	0	0	0
連江縣	0	0	0	0	0	0	0	0	0	0	0	0	0	0	0	0	0	0	0	0	0

表 4-42 105 年原住民族性侵害事件被害人保護扶助金額

區域別	合計	緊急生活扶助	生活扶助	急難救助	租金補助	醫療補助	庇護安置補助	心理復健補助	律師費用補助	訴訟費用補助	民間慈善團體資助	其他補助
<b>總計</b>	<b>11,897,647</b>	<b>497,644</b>	<b>365,886</b>	<b>63,000</b>	<b>24,000</b>	<b>248,634</b>	<b>8,266,530</b>	<b>915,796</b>	<b>375,000</b>	<b>135,000</b>	<b>732,960</b>	<b>273,197</b>
新北市	46,692	0	0	0	0	19,572	12,000	15,120	0	0	0	0
臺北市	0	0	0	0	0	0	0	0	0	0	0	0
桃園市	1,166,122	164,268	0	0	0	44,678	423,900	430,000	0	16,000	54,576	32,700
臺中市	1,308,692	13,084	0	0	0	15,320	1,071,288	30,000	120,000	0	59,000	0
臺南市	32,799	0	0	0	0	999	0	30,000	0	0	0	1,800
高雄市	1,155,897	149,820	24,000	0	0	11,382	831,495	85,200	40,000	8,000	0	6,000
宜蘭縣	424,571	22,896	0	0	0	3,175	348,500	0	50,000	0	0	0
新竹縣	3,089,167	9,000	184,086	0	0	23,341	2,686,580	72,600	0	111,000	2,560	0
苗栗縣	5,020	0	0	0	0	5,020	0	0	0	0	0	0
彰化縣	284,842	0	0	30,000	0	600	221,642	6,600	0	0	23,000	3,000
南投縣	589,547	0	123,456	0	0	26,695	350,796	79,200	0	0	0	9,400
雲林縣	0	0	0	0	0	0	0	0	0	0	0	0
嘉義縣	800	0	0	0	0	800	0	0	0	0	0	0
屏東縣	564,489	34,344	0	5,000	0	12,650	278,235	34,676	110,000	0	67,384	22,200
臺東縣	1,183,326	103,032	34,344	20,000	0	14,470	533,187	43,600	0	0	288,440	146,253
花蓮縣	1,534,249	1,200	0	2,000	24,000	69,532	1,053,817	79,200	55,000	0	232,000	17,500
澎湖縣	0	0	0	0	0	0	0	0	0	0	0	0
基隆市	3,600	0	0	0	0	0	0	3,600	0	0	0	0
新竹市	507,834	0	0	6,000	0	400	455,090	6,000	0	0	6,000	34,344
嘉義市	0	0	0	0	0	0	0	0	0	0	0	0
金門縣	0	0	0	0	0	0	0	0	0	0	0	0
連江縣	0	0	0	0	0	0	0	0	0	0	0	0

資料來源：衛生福利部統計處 (<https://dep.mohw.gov.tw/DOS/lp-3154-113.html>, date of access: 2019-09-05)

## 五、國民年金、全民健保及團體意外保險統計

### (一)、國民年金

國民年金於民國 97 年 10 月 1 日正式開辦，將 25 歲以上且未滿 65 歲人口未參加軍、公教、勞、農保之國民納入社會安全網。其中，原住民給付即為國民年金開辦前發放的「原住民敬老津貼」，後依國民年金法的規定以「原住民給付」的名義繼續發放。由於原住民給付是屬於福利津貼性質，不需要繳納保險費就可以領，請領對象為 55 歲至 64 歲之原住民，在國內設有戶籍，並且沒有以下任一條件的原住民才可以請領：

- (1) 現職軍公教(職)及公、民營事業人員。但每月工作收入未超過勞工保險投保薪資分級表第一級者，不在此限。
- (2) 領取政務人員、公教人員、公營事業人員月退休(職)金或軍人退休俸(終身生活補助費)。
- (3) 已領取身心障礙者生活補助或榮民就養給付。
- (4) 經政府全額補助收容安置。
- (5) 財稅機關所提供勞保局公告年度的個人綜合所得稅各類所得總額合計達 50 萬元以上。
- (6) 個人所有的土地及房屋價值合計新台幣 500 萬元以上。但下列情形的土地和房屋可以扣除價值：
  1. 土地尚未徵收及補償的公共設施保留地。
  2. 房屋屬於個人所有的唯一房屋且實際居住，但最多只能扣除 400 萬元。
  3. 土地屬於未產生經濟效益的原住民保留地。
- (7) 入獄服刑、因案羈押或拘禁。

此規定之年齡限制，應配合原住民平均餘命與全體國人平均餘命差距之縮短而逐步提高最低請領年齡至 65 歲。

105 年國民年金各項給付核付人數達 1,620,012 人，各項給付核付金額總計為 711 億餘元。其中，原住民給付 38,089 人，給付金額 16.3 億元，占 2.3%(詳表 4-43 及表 4-44)。

表 4-43 105 年國民年金核付人數及金額按給付種類分

縣市別	總計*		老年年金給付		老年基本保證年金		原住民給付		生育給付†		身心障礙年金給付		身心障礙基本保證年金		喪葬給付†		遺屬年金給付	
	核付人數	核付金額	核付人數 (年底)	核付金額	核付人數 (年底)	核付金額	核付人數 (年底)	核付金額	核付人數 (全年)	核付金額	核付人數 (年底)	核付金額	核付人數 (年底)	核付金額	核付人數 (全年)	核付金額	核付人數 (年底)	核付金額
105 年 1 月	1,508,541	5,584,122,807	686,210	2,505,710,401	689,479	2,415,644,740	36,961	129,784,500	1,477	34,207,344	5,940	22,438,173	21,406	100,829,100	1,388	126,801,930	65,680	248,706,619
105 年 2 月	1,514,775	5,764,520,450	696,369	2,611,191,303	685,008	2,486,350,291	37,058	134,575,412	1,796	49,560,690	5,991	23,538,838	21,281	103,812,460	1,040	95,016,300	66,232	260,475,156
105 年 3 月	1,522,694	5,895,955,307	705,595	2,650,437,837	681,343	2,473,048,734	37,099	134,755,476	2,538	74,831,106	6,042	23,712,514	21,315	104,526,924	1,881	171,862,050	66,881	262,780,666
105 年 4 月	1,530,645	5,920,884,708	716,920	2,725,697,994	677,944	2,464,816,645	37,220	135,285,816	1,918	61,868,976	6,056	23,507,087	21,282	104,089,420	1,530	139,767,120	67,775	265,851,650
105 年 5 月	1,536,581	5,950,319,551	725,646	2,762,859,447	674,319	2,449,751,568	37,339	135,734,091	1,692	56,386,152	6,112	23,910,536	21,254	103,832,064	1,611	147,151,290	68,608	270,694,403
105 年 6 月	1,542,663	5,938,996,772	734,403	2,784,271,307	671,100	2,435,252,784	37,450	135,995,836	1,501	50,539,674	6,132	24,232,520	21,246	103,911,620	1,426	130,210,380	69,405	274,582,651
105 年 7 月	1,548,786	5,948,122,520	742,745	2,798,878,864	667,898	2,425,687,798	37,584	136,635,908	1,704	57,334,056	6,182	24,088,868	21,236	103,646,756	1,355	123,695,220	70,082	278,155,050
105 年 8 月	1,553,862	5,992,232,101	750,686	2,829,687,866	663,874	2,410,202,008	37,706	137,067,668	2,396	75,200,298	6,219	24,188,119	21,224	103,835,412	1,465	133,840,500	70,292	278,210,230
105 年 9 月	1,559,354	5,972,168,916	759,749	2,867,108,660	660,974	2,400,665,476	37,830	137,529,920	1,356	46,859,982	6,260	24,156,406	21,198	103,417,772	1,227	112,079,910	70,760	280,350,790
105 年 10 月	1,567,352	6,018,476,636	769,393	2,903,263,986	657,999	2,387,989,072	37,904	137,709,136	1,975	69,166,782	6,298	24,239,794	21,190	103,559,232	1,185	108,240,690	71,408	284,307,944
105 年 11 月	1,576,053	6,066,599,095	780,232	2,954,004,310	655,131	2,378,287,408	37,992	138,219,508	1,658	57,673,416	6,339	24,486,258	21,170	103,194,004	1,352	123,501,150	72,179	287,233,041
105 年 12 月	1,584,541	6,088,920,404	791,022	3,001,851,904	652,187	2,362,424,114	38,089	138,245,492	1,657	57,869,508	6,383	24,571,908	21,132	103,015,804	1,233	112,638,390	72,838	288,303,284
<b>總計</b>	<b>1,620,012</b>	<b>71,141,319,267</b>	<b>791,022</b>	<b>33,394,963,879</b>	<b>652,187</b>	<b>29,090,120,638</b>	<b>38,089</b>	<b>1,631,538,763</b>	<b>21,668</b>	<b>691,497,984</b>	<b>6,383</b>	<b>287,071,021</b>	<b>21,132</b>	<b>1,241,670,568</b>	<b>16,693</b>	<b>1,524,804,930</b>	<b>72,838</b>	<b>3,279,651,484</b>
新北市	300,740	13,296,563,303	156,091	6,746,973,794	120,695	5,379,318,661	3,204	136,050,144	3,494	111,758,022	1,100	48,886,243	2,283	133,178,076	2,553	233,149,290	11,320	507,249,073
臺北市	238,745	10,662,917,884	119,136	5,236,006,982	102,966	4,593,054,272	835	37,060,572	2,931	88,308,966	796	36,775,754	4,628	275,120,408	1,340	122,349,120	6,113	274,241,810
桃園市	129,969	5,743,055,627	71,330	3,071,043,734	42,524	1,896,126,998	3,767	157,914,556	2,542	82,806,630	608	27,228,693	1,852	107,509,592	1,410	128,782,890	5,936	271,642,534
臺中市	168,225	7,392,765,020	86,012	3,637,410,306	63,846	2,851,110,692	1,675	69,955,980	3,107	99,258,390	807	35,929,048	2,236	131,488,696	1,926	175,945,440	8,610	391,666,468
臺南市	118,367	5,173,031,394	57,442	2,383,528,842	49,647	2,217,057,653	361	15,140,428	1,416	46,048,314	450	19,795,570	1,582	92,058,716	1,440	131,565,270	6,029	267,836,601
高雄市	195,434	8,402,641,293	99,440	4,014,256,829	76,385	3,409,099,545	1,917	82,635,344	2,319	73,930,332	840	38,506,240	2,175	127,211,084	2,278	208,146,810	10,080	448,855,109
宜蘭縣	35,691	1,541,613,334	14,614	592,242,877	17,818	792,347,999	1,007	42,699,172	238	7,567,236	112	5,249,887	432	24,966,924	237	21,634,110	1,233	54,905,129
新竹縣	36,375	1,609,637,524	16,212	695,607,995	15,737	699,813,313	1,319	57,020,228	549	17,980,962	171	7,866,063	526	30,810,904	326	29,764,590	1,535	70,773,469
苗栗縣	36,514	1,619,028,796	17,072	729,833,511	15,193	676,490,465	742	31,422,612	429	13,937,388	144	6,355,611	657	38,463,720	417	38,102,940	1,860	84,422,549
彰化縣	73,541	3,232,501,491	33,781	1,412,935,475	31,475	1,403,430,196	303	12,583,880	1,212	40,223,880	305	13,419,920	1,200	70,462,476	896	81,863,280	4,369	197,582,384
南投縣	29,339	1,273,621,599	12,110	485,266,124	12,203	543,179,971	1,976	84,903,232	361	11,703,978	99	4,490,707	387	22,563,360	442	40,383,180	1,761	81,131,047
雲林縣	36,329	1,591,533,594	14,998	612,297,387	17,223	766,364,020	113	4,660,192	420	13,632,096	133	6,123,019	683	40,026,944	505	46,131,990	2,254	102,297,946
嘉義縣	26,031	1,117,816,330	12,014	470,087,540	10,432	464,719,956	405	17,277,280	282	9,075,378	150	7,264,249	521	30,552,516	418	38,184,330	1,809	80,655,081
屏東縣	49,228	2,087,323,053	22,497	862,492,357	15,751	706,002,152	4,948	211,525,913	686	21,915,336	183	7,817,322	442	26,224,464	878	80,177,820	3,843	171,167,689
臺東縣	19,166	846,005,174	5,256	215,415,899	5,059	226,735,144	6,991	303,698,326	252	7,970,442	37	1,505,897	131	7,804,536	360	32,877,540	1,080	49,997,390
花蓮縣	30,162	1,339,547,476	10,097	430,142,481	10,095	451,476,665	7,454	321,752,940	315	9,988,722	117	5,795,519	385	23,548,076	424	38,717,760	1,275	58,125,313
澎湖縣	5,518	205,980,789	2,979	90,683,424	2,004	89,310,660	20	807,124	73	2,330,076	22	838,143	47	2,729,980	65	5,941,650	308	13,339,732
基隆市	35,825	1,586,248,847	14,735	633,789,187	18,219	813,493,632	770	32,861,136	217	6,840,966	118	4,842,232	235	13,926,572	270	24,675,690	1,261	55,819,432
新竹市	28,282	1,245,754,329	13,176	561,642,087	12,659	564,190,972	189	7,793,080	477	15,001,242	83	3,623,904	392	23,200,232	253	23,106,690	1,053	47,196,122
嘉義市	19,504	863,873,123	8,023	340,189,127	9,828	438,720,284	55	2,214,064	177	5,494,110	91	4,020,048	291	17,142,032	193	17,637,120	846	38,456,338
金門縣	6,115	269,498,686	3,631	157,008,718	1,935	86,238,084	33	1,359,776	156	5,253,192	16	644,752	40	2,273,216	57	5,210,370	247	11,510,578
連江縣	912	40,360,601	370	16,109,203	493	21,839,304	5	202,784	15	472,326	1	92,200	7	408,044	5	457,050	16	779,690

資料來源：衛生福利部 (<https://dep.mohw.gov.tw/DOS/lp-3154-113.html>, date of access: 2019-09-05)

\*國民年金實計保險給付包括年金給付及一次給付(生育、喪葬)，故核付人數總計資料係以最新年度年底各項年金之核付人數加上歷年生育給付及喪葬給付之總人數。

†生育給付、喪葬給付係一次給付，其核付人數之年度合計值採累計方式，其餘核付人數之年度合計值則採年底數。



表 4-44 105 年國民年金核付人數及金額—按給付種類、性別、及年齡分

年齡&性別	總計		老年年金給付		老年基本保證年金		原住民給付		生育給付†		身心障礙年金給付*		身心障礙基本保證年金		喪葬給付†		遺屬年金給付			
	人數	金額	人數 (年底)	金額	人數 (年底)	金額	人數 (年底)	金額	人數 (全年)	金額	人數 (年底)	金額	人數 (年底)	金額	人數 (全年)	金額	人數 (年底)	金額		
總計	小計	1,620,012	71,141,319,267	791,022	33,394,963,879	652,187	29,090,120,638	38,089	1,631,538,763	21,668	691,497,984	6,383	287,071,021	21,132	1,241,670,568	16,693	1,524,804,930	72,838	3,279,651,484	
	男	692,102	30,431,258,945	355,304	14,690,948,095	240,919	10,775,424,842	14,940	641,009,200	-	-	3,759	160,882,488	10,857	635,388,536	11,729	1,071,486,570	54,594	2,456,119,214	
	女	927,910	40,710,060,322	435,718	18,704,015,784	411,268	18,314,695,796	23,149	990,529,563	21,668	691,497,984	2,624	126,188,533	10,275	606,282,032	4,964	453,318,360	18,244	823,532,270	
25-29 歲	小計	10,744	426,642,610	-	-	-	-	-	-	7,325	232,560,324	55	2,969,170	1,380	82,381,324	394	35,955,420	1,590	72,776,372	
	男	2,207	123,657,923	-	-	-	-	-	-	-	-	35	1,969,602	879	51,132,572	260	23,736,540	1,033	46,819,209	
	女	8,537	302,984,687	-	-	-	-	-	-	7,325	232,560,324	20	999,568	501	31,248,752	134	12,218,880	557	25,957,163	
30-34 歲	小計	15,054	643,707,981	-	-	-	-	-	-	8,440	267,398,538	221	11,871,485	2,422	146,677,112	629	57,441,780	3,342	160,319,066	
	男	4,242	239,953,162	-	-	-	-	-	-	-	-	137	7,657,920	1,423	86,321,852	439	40,103,940	2,243	105,869,450	
	女	10,812	403,754,819	-	-	-	-	-	-	8,440	267,398,538	84	4,213,565	999	60,355,260	190	17,337,840	1,099	54,449,616	
35-39 歲	小計	14,241	689,732,115	-	-	-	-	-	-	4,976	161,217,318	361	16,346,127	2,808	165,164,908	1,042	95,169,060	5,054	251,834,702	
	男	6,328	357,080,362	-	-	-	-	-	-	-	-	211	9,507,596	1,635	95,438,448	755	68,959,440	3,727	183,174,878	
	女	7,913	332,651,753	-	-	-	-	-	-	4,976	161,217,318	150	6,838,531	1,173	69,726,460	287	26,209,620	1,327	68,659,824	
40-44 歲	小計	11,213	622,265,629	-	-	-	-	-	-	893	29,154,762	418	16,303,949	2,392	136,660,980	1,353	123,612,600	6,157	316,533,338	
	男	7,161	410,725,739	-	-	-	-	-	-	-	-	252	9,683,179	1,331	75,526,716	1,019	93,111,720	4,559	232,404,124	
	女	4,052	211,539,890	-	-	-	-	-	-	893	29,154,762	166	6,620,770	1,061	61,134,264	334	30,500,880	1,598	84,129,214	
45-49 歲	小計	11,941	688,164,783	-	-	-	-	-	-	31	1,020,786	528	17,716,152	2,217	127,550,184	1,966	179,611,860	7,199	362,265,801	
	男	8,331	483,327,260	-	-	-	-	-	-	-	-	343	10,045,795	1,218	70,277,004	1,448	132,311,580	5,322	270,692,881	
	女	3,610	204,837,523	-	-	-	-	-	-	31	1,020,786	185	7,670,357	999	57,273,180	518	47,300,280	1,877	91,572,920	
50-54 歲	小計	13,682	769,343,411	-	-	-	-	-	-	1	73,128	718	24,290,960	2,085	124,234,136	2,632	240,395,730	8,246	380,349,457	
	男	9,162	520,818,434	-	-	-	-	-	-	-	-	457	13,804,853	1,079	63,403,812	1,919	175,285,530	5,707	268,324,239	
	女	4,520	248,524,977	-	-	-	-	-	-	1	73,128	261	10,486,107	1,006	60,830,324	713	65,110,200	2,539	112,025,218	
55-59 歲	小計	39,391	1,899,883,493	-	-	-	-	20,573	884,740,407	1	36,564	891	35,073,934	2,082	123,513,468	3,441	314,341,410	12,403	542,177,710	
	男	20,906	1,036,244,795	-	-	-	-	7,901	341,544,196	-	-	529	18,979,830	996	58,405,948	2,394	218,690,250	9,086	398,624,571	
	女	18,485	863,638,698	-	-	-	-	12,672	543,196,211	1	36,564	362	16,094,104	1,086	65,107,520	1,047	95,651,160	3,317	143,553,139	
60-64 歲	小計	42,791	2,133,640,520	-	-	-	-	17,516	746,798,356	1	36,564	1,593	82,646,796	2,211	136,373,296	5,236	478,277,070	16,234	689,508,438	
	男	25,295	1,273,213,096	-	-	-	-	7,039	299,465,004	-	-	938	47,200,964	949	58,260,988	3,495	319,287,570	12,874	548,998,570	
	女	17,496	860,427,424	-	-	-	-	10,477	447,333,352	1	36,564	655	35,445,832	1,262	78,112,308	1,741	158,989,500	3,360	140,509,868	
65-69 歲	小計	543,782	24,729,608,398	529,148	24,076,042,205	-	-	-	-	-	-	1,430	72,751,968	2,354	138,149,976	-	-	10,850	442,664,249	
	男	249,100	11,064,655,201	238,776	10,619,348,611	-	-	-	-	-	-	778	38,453,933	899	53,792,396	-	-	8,647	353,060,261	
	女	294,682	13,664,953,197	290,372	13,456,693,594	-	-	-	-	-	-	652	34,298,035	1,455	84,357,580	-	-	2,203	89,603,988	
70-74 歲	小計	389,215	16,240,430,161	261,874	9,318,921,674	124,229	6,792,220,472	-	-	-	-	168	7,100,480	1,181	60,965,184	-	-	1,763	61,222,351	
	男	171,381	7,035,871,243	116,528	4,071,599,484	52,930	2,889,713,112	-	-	-	-	79	3,578,816	448	22,828,800	-	-	1,396	48,151,031	
	女	217,834	9,204,558,918	145,346	5,247,322,190	71,299	3,902,507,360	-	-	-	-	89	3,521,664	733	38,136,384	-	-	367	13,071,320	
75-79 歲	小計	273,728	11,563,370,423	-	-	273,728	11,563,370,423	-	-	-	-	-	-	-	-	-	-	-	-	0
	男	108,960	4,566,823,514	-	-	108,960	4,566,823,514	-	-	-	-	-	-	-	-	-	-	-	-	0
	女	164,768	6,996,546,909	-	-	164,768	6,996,546,909	-	-	-	-	-	-	-	-	-	-	-	-	0
80-84 歲	小計	148,863	6,289,930,112	-	-	148,863	6,289,930,112	-	-	-	-	-	-	-	-	-	-	-	-	0
	男	50,922	2,137,006,912	-	-	50,922	2,137,006,912	-	-	-	-	-	-	-	-	-	-	-	-	0

女	97,941	4,152,923,200	-	-	97,941	4,152,923,200	-	-	-	-	-	-	-	-	0
小計	71,159	3,008,501,201	-	-	71,159	3,008,501,201	-	-	-	-	-	-	-	-	0
85-89 歲 男	19,808	830,553,504	-	-	19,808	830,553,504	-	-	-	-	-	-	-	-	0
女	51,351	2,177,947,697	-	-	51,351	2,177,947,697	-	-	-	-	-	-	-	-	0
小計	34,208	1,436,098,430	-	-	34,208	1,436,098,430	-	-	-	-	-	-	-	-	0
90 歲以上 男	8,299	351,327,800	-	-	8,299	351,327,800	-	-	-	-	-	-	-	-	0
女	25,909	1,084,770,630	-	-	25,909	1,084,770,630	-	-	-	-	-	-	-	-	0

資料來源：衛生福利部 (<https://dep.mohw.gov.tw/DOS/lp-3154-113.html>, date of access: 2019-09-05)

†喪葬給付及遺屬年金給付之年齡組別依被保險人死亡日期計算，生育給付之年齡組別依被保險人分娩日期計算；其餘各項給付之年齡組別均依核付月份計算。

\*身心障礙年金給付包含「勞併國」係指勞保被保險人請領勞保失能年金給付，具有國保年資者，依國保給付標準由國保支應之資料。

## (二)、原住民團體意外保險摘要

原住民族委員會為加強對經濟弱勢原住民之生活保障，補助對象為低收入戶、中低收入戶原住民及無固定雇主之原住民勞工。

保障範圍	於保險期間內，被保險人因遭受 <u>意外傷害事故</u> ，致其身體蒙受傷害而於180日內身故或殘廢。	年度 項目	105 年度辦理狀況
保險對象	1. 原住民低收入戶 2. 原住民中低收入戶 3. 原住民 15 歲-65 歲勞動人口無公教人員保險、勞工保險、農民健康保險及漁民保險者	預算金額	1,122 萬 4,800 元
意外身故保額	新臺幣 30 萬元整	得標廠商	國泰人壽
意外殘廢保額	依殘廢等級給付新臺幣 1.5 萬元~30 萬元整	決標價	1,059 萬元。
保障限制	1. 被保險人不包括各縣(市)政府及鄉(鎮、市、區)公所已投保意外險，保險額度大於或等於新臺幣 30 萬元者 2. 未滿 15 歲之被保險人依保險法第 107 條辦理	補助對象	1. 原住民低收入戶： <u>約 3 萬 3,002 人。</u> 2. 原住民中低收入戶： <u>約 1 萬 8,471 人。</u> 3. 無固定雇主之原住民勞工人口： <u>約 1 萬 877 人。</u>
受益人	1. 身故保險金受益人為法定繼承人 2. 殘廢保險金受益人為被保險人本人	受益對象人數	約 6 萬 2360 人。
		理賠件數	41
		理賠結算金額	1,059 萬元
		理賠率	100%
		當年結算後有退還保險費回饋	無
		事故發生後兩年內仍可受理	被保險人仍可受理(107 年 1 月 10 日前)

### (三)、原住民全民健康保險辦理摘要

依原住民基本法第 26 條，政府對原住民參加社會保險或使用醫療及福利資源無力負擔者，得予補助。原住民族地區幅員遼闊且部落分散各處，長期處於醫療資源分佈不均的處境，本會自 87 年訂定補助原住民全民健康保險保險費實施要點，補助因經濟困難致無法參加全民健保之原住民健保費，維護其就醫權益。補助對象如下：

- (1) 戶籍資料登載具原住民身分，須符合投保全民健康保險第六類第二目之保險對象資格，且年齡未滿二十歲及年滿五十五歲以上。
- (2) 設籍臺東縣蘭嶼鄉投保全民健康保險第二類、第三類、第六類第二目之原住民。

表 4-45 105 年度原住民族委員會補助原住民健保費經費支出一覽表

月份	補助原住民年滿 55 歲及未滿 20 歲保費 減免人次一覽表	設籍蘭嶼鄉原住民第二、三類、第六類 第二目保費減免統計一覽表	總人次	應撥付總金額
	人次	人次		
105/1	55,594	1,367	56,961	44,301,507
2	56,318	1,368	57,686	49,493,225
3	55,694	1,356	57,050	45,016,339
4	55,897	1,352	57,249	50,156,752
5	55,436	1,350	56,786	46,086,235
6	55,920	1,360	57,280	49,685,880
7	55,481	1,353	56,834	45,359,855
8	55,783	1,337	57,120	50,104,433
9	55,106	1,317	56,423	43,744,715
10	55,611	1,353	56,964	49,168,233
11	55,204	1,352	56,556	45,397,434
12	55,975	1,375	57,350	50,126,896
合計	668,019	16,240	684,259	568,641,504

## 六、社會福利工作人員

105 年底投入社會服務工作之志願服務隊有 4,726 隊，隊員 264,699 人，其中具原住民身分者共 10,316 人，占 3.9%；女性 7,179 人（69.6%），男性 3,137 人（30.4%）（詳表 4-46）。

表 4-46 105 年地方政府社會處（局）所轄志工人數

地區別	總隊數	隊員總人數			隊員具原住民身分		
		總計	男	女	總計	男	女
<b>總計</b>	<b>4,726</b>	<b>264,699</b>	<b>81,828</b>	<b>182,871</b>	<b>10,316</b>	<b>3,137</b>	<b>7,179</b>
新北市	400	42,590	11,188	31,402	410	145	265
臺北市	440	23,387	6,634	16,753	2,659	851	1,808
桃園市	460	19,362	5,184	14,178	126	0	126
臺中市	434	29,500	9,036	20,464	66	18	48
臺南市	495	20,288	6,725	13,563	22	4	18
高雄市	351	26,957	9,252	17,705	87	29	58
宜蘭縣	166	12,162	4,556	7,606	197	89	108
新竹縣	97	5,332	1,920	3,412	26	10	16
苗栗縣	167	5,601	2,004	3,597	15	7	8
彰化縣	291	21,157	7,640	13,517	32	18	14
南投縣	86	5,411	2,155	3,256	126	47	79
雲林縣	114	5,255	2,047	3,208	0	0	0
嘉義縣	109	4,631	1,550	3,081	16	4	12
屏東縣	472	14,623	3,428	11,195	1,559	297	1,262
臺東縣	174	7,343	2,406	4,937	3,620	1,257	2,363
花蓮縣	134	6,573	1,795	4,778	1,272	324	948
澎湖縣	27	830	191	639	1	0	1
基隆市	101	4,218	1,098	3,120	71	31	40
新竹市	97	4,281	1,535	2,746	2	2	0
嘉義市	60	3,103	925	2,178	4	2	2
金門縣	50	2,072	556	1,516	5	2	3
連江縣	1	23	3	20	0	0	0

資料來源：衛生福利部（<https://dep.mohw.gov.tw/DOS/lp-3154-113.html>, date of access: 2019-09-05）。依據「直轄市、縣(市)社會處(局)推展志願服務志工人數編製說明」，其統計範圍及對象為：凡由本府社會處(局)主管並依據志願服務法相關規定參與志願服務工作之社會大眾，均為統計對象。

105 年底，全國共有 13,589 名社會工作專職人員，其中 570 名具原住民身分，占 4.2%；大部分為女性，共 489 人（85.8%），男性 81 人（14.2%）（詳表 4-47）。領有社會工作師執照者，105 年底全國共有 5,613 人，具原住民身分者 26 人，占 0.5%；其中女性 18 人，男性 8 人（詳表 4-48）。本會轄下之原住民族家庭服務中心共 58 間，專業人員數 196 名（詳表 4-49）。

表 4-47 105 年社會工作專職人員數

地區別	全國			原住民身分		
	總計	男	女	總計	男	女
<b>總計</b>	<b>13,589</b>	<b>2,695</b>	<b>10,894</b>	<b>570</b>	<b>81</b>	<b>489</b>
新北市	1,517	364	1,153	31	5	26
臺北市	2,040	362	1,678	7	1	6
桃園市	1,499	428	1,071	20	1	19
臺中市	1,319	196	1,123	17	5	12
臺南市	694	127	567	1	—	1
高雄市	1,783	332	1,451	56	8	48
宜蘭縣	334	80	254	15	1	14
新竹縣	266	35	231	10	—	10
苗栗縣	317	60	257	—	—	—
彰化縣	344	64	280	1	—	1
南投縣	473	118	355	48	7	41
雲林縣	375	64	311	—	—	—
嘉義縣	176	24	152	2	2	—
屏東縣	599	112	487	83	8	75
臺東縣	377	58	319	127	17	110
花蓮縣	522	98	424	140	23	117
澎湖縣	110	22	88	—	—	—
基隆市	163	23	140	2	—	2
新竹市	342	54	288	8	2	6
嘉義市	218	60	158	2	1	1
金門縣	99	9	90	—	—	—
連江縣	22	5	17	—	—	—

資料來源：衛生福利部 (https://dep.mohw.gov.tw/DOS/lp-3154-113.html, date of access: 2019-09-05)

表 4-48 105 年領有社會工作師執照人數

年底別	總計			具原住民身分		
	合計	男	女	合計	男	女
92 年	872	86	786	—	—	—
93 年	1,019	97	922	—	—	—
94 年	1,053	104	949	—	—	—
95 年	1,117	104	1,013	—	—	—
96 年	1,208	111	1,097	—	—	—
97 年	1,286	120	1,166	—	—	—
98 年	1,599	163	1,436	—	—	—
99 年	1,817	211	1,606	—	—	—
100 年	2,115	239	1,876	—	—	—
101 年	3,112	398	2,714	5	2	3
102 年	3,837	521	3,316	6	3	3
103 年	4,471	638	3,833	9	4	5
104 年	5,107	731	4,376	19	7	12
105 年	5,613	822	4,791	26	8	18

資料來源：衛生福利部 (https://dep.mohw.gov.tw/DOS/lp-3154-113.html, date of access: 2019-09-05)

表 4-49 105 年全國原住民族家庭服務中心及專業人員數

序號	縣市	原家中心	人數
		合計	196
1	宜蘭縣	大同鄉原住民族家庭服務中心	4
2		南澳鄉原住民族家庭服務中心	4
3	基隆市	基隆市都會區原住民族家庭服務中心	3
4	新北市	新北市都會區原住民族家庭服務中心	3
5		烏來區原住民族家庭服務中心	3
6	桃園市	復興區原住民族家庭服務中心	4
7	新竹縣	尖石鄉原住民族家庭服務中心	4
8		關西、竹東鎮原住民族家庭服務中心	3
9	苗栗縣	泰安鄉原住民族家庭服務中心	4
10		南庄鄉原住民族家庭服務中心	3
11		苗栗縣都會區原住民族家庭服務中心	3
12	臺中市	和平區原住民族家庭服務中心	3
13		臺中市都會區原住民族家庭服務中心	3
14	嘉義縣	阿里山鄉原住民族家庭服務中心	3
15	南投縣	信義鄉原住民族家庭服務中心	4
16		仁愛鄉原住民族家庭服務中心	4
17		埔里及魚池區原住民族家庭服務中心	3
18	高雄市	高雄市都會南區原住民族家庭服務中心	3
19		高雄市都會北區原住民族家庭服務中心	3
20		那瑪夏區原住民族家庭服務中心	3
21		桃源區原住民族家庭服務中心	4
22		茂林區原住民族家庭服務中心	3
23	屏東縣	三地門鄉原住民族家庭服務中心	4
24		牡丹鄉原住民族家庭服務中心	3
25		春日鄉原住民族家庭服務中心	4
26		來義鄉原住民族家庭服務中心	3
27		泰武鄉原住民族家庭服務中心	3
28		瑪家鄉原住民族家庭服務中心	3
29		霧臺鄉原住民族家庭服務中心	3
30		獅子鄉原住民族家庭服務中心	4
31	花蓮縣	秀林鄉原住民族家庭服務中心	4
32		花蓮市原住民族家庭服務中心	3
33		新城鄉原住民族家庭服務中心	3
34		吉安鄉原住民族家庭服務中心	3
35		壽豐鄉原住民族家庭服務中心	4
36		鳳林鎮原住民族家庭服務中心	3
37		萬榮鄉原住民族家庭服務中心	4
38		光復鄉原住民族家庭服務中心	4
39		瑞穗鄉原住民族家庭服務中心	4
40		玉里鎮原住民族家庭服務中心	4
41		卓溪鄉原住民族家庭服務中心	4
42		富里鄉原住民族家庭服務中心	3
43		豐濱鄉原住民族家庭服務中心	4
44	臺東縣	卑南鄉原住民族家庭服務中心	4
45		臺東市原住民族家庭服務中心	3
46		長濱鄉原住民族家庭服務中心	3
47		關山鎮原住民族家庭服務中心	3
48		池上鄉原住民族家庭服務中心	3

49	成功鎮原住民族家庭服務中心	3
50	鹿野鄉原住民族家庭服務中心	3
51	東河鄉原住民族家庭服務中心	4
52	太麻里鄉原住民族家庭服務中心	3
53	蘭嶼鄉原住民族家庭服務中心	3
54	海端鄉原住民族家庭服務中心	4
55	大武鄉原住民族家庭服務中心	3
56	達仁鄉原住民族家庭服務中心	3
57	延平鄉原住民族家庭服務中心	3
58	金峰鄉原住民族家庭服務中心	3



## 肆、 國際比較

此國際比較主要針對澳洲、紐西蘭、加拿大、美國等各國之人口及健康統計數據，以進行國際原住民族統計數據比較。在指標的選擇上，以「105年原住民族人口及健康統計」呈現之指標為主，並考慮各項指標之可比較性之後，及各國於該指標的完整度，初步選定人口、生育率、平均餘命、及死亡率等四類指標進行資料蒐集。在資料的選擇上，因個別研究計畫，可能在收案的涵蓋率不同，代表性不足，資料品質不確定，及各國原住民對其資料引用等顧慮下，則以各國政府之公開資料為主。在資料的呈現上，若有2016年的資料，則盡量擷取2016年的數據；若無，則擷取最近年度之數據。最後一次資料擷取日期為2019/11/30。

美、加、紐、澳皆以問卷方式獲取國民種族資訊。

美：What is the person's race?

加：Is this person an aboriginal person, that is, First Nations (North American Indian), Metis, or Inuk (Inuit)?

紐：Which ethnic group do you belong to?

澳：Is the person of Aboriginal and/or Torres Strait Island Origin?

其中在紐西蘭毛利方面，又分為毛利文化認同 (culture affiliation) 或毛利血統 (ancestry) 兩種定義，因依毛利文化認同定義之資料較為齊全，此處擷取毛利文化認同之資料。

在人口方面，紐西蘭毛利占全國總人口數14.1%，占率最高，其次為加拿大，占4.9% (詳表5-1)。美國印地安及阿拉斯加原住民及夏威夷及太平洋島民僅占0.9%及0.2%。自1997年起，美國行政管理和預算局 (Office of management and budget, OMB) 將種族區分為五大類：即白人、黑人、美國印地安及阿拉斯加原住民、亞洲人、及夏威夷及太平洋島民等五類。在2010年美國人口普查中，種族為複選項目，即一名受訪者可選擇多種族。若考慮同時選擇印地安及阿拉斯加原住民及其他種族者，印地安及阿拉斯加原住民占率可提升至1.7%。相同的，若考慮同時選擇夏威夷及太平洋島民及其他種族者，夏威夷及太平洋島民占率可提升至0.4%。本表僅呈現僅填寫單一種族之數據。

美、加、紐、澳之原住民族之性比例大致都在93以上，台灣原住民族與其差距不大，僅泰雅族性比例90.0略低於此四個國家之原住民族性比例。而在年齡結構上，澳洲原住民暨托勒斯海峽島民及紐西蘭毛利較美國及加拿大各原住民族之年齡結構較為年輕；澳洲原住民暨托勒斯海峽島民及紐西蘭毛利之扶養比亦較美國及加拿大各原住民族為高，尤其是在扶幼比方面；也因此，澳洲原住民暨托勒斯海峽島民及紐西蘭毛利之老化指數，較美國及加拿大各原住民族為低。相較這四個國家之原住民族，台灣原住民族老化指數僅次於加拿大梅蒂斯族 (Metis) 為36.0%。

在總生育率方面，各國定義略有不同。澳洲籍加拿大為 15-49 歲婦女生育率，紐西蘭為 11-49 歲，美國則為 10-49 歲。除加拿大梅蒂斯族及美國印地安及阿拉斯加原住民，美、加、紐、澳各原住民族總生育率皆達到穩定人口的替換水準 2.10 人，台灣原住民族總生育率則又低於加拿大梅蒂斯族及美國印地安及阿拉斯加原住民，僅有 1.50 人。

在平均餘命方面，台灣原住民族男性 0 歲平均餘命 67.5 歲，僅高於加拿大因紐特人(Inuk) 的 64 歲；台灣原住民族女性 0 歲平均餘命則與加、紐、澳之原住民族女性差距不大（詳表 5-2）。有趣的是，美國印地安及阿拉斯加原住民及夏威夷及太平洋島民女性 0 歲平均餘命均高於 80 歲，夏威夷及太平洋島民女性 0 歲平均餘命甚至高出美國非西班牙裔白人 0.5 歲。

在死亡率部分，加拿大因死亡檔中無種族資訊，無法於政府公開資料中擷取相關資料；美國政府公開之死亡率資料中，夏威夷及太平洋島民與亞洲人合併，亞洲人在美國 OMB 的定義中包含印度人、日本人、中國人、韓國人等東亞人種，且亞洲人占率（4.8%）遠高於夏威夷及太平洋島民（0.2%），夏威夷及太平洋島民與亞洲人合併之數據恐無法反應夏威夷及太平洋島民之死亡種況，故省略不計。

在澳洲原住民暨托勒斯海峽島民、紐西蘭毛利、美國印地安及阿拉斯加原住民、及台灣原住民族中，以澳洲原住民暨托勒斯海峽島民年齡標準化死亡率 921.9/100,000 為最高，其次為美國印地安及阿拉斯加原住民 800.3/100,000（詳表 5-3），台灣原住民族 778.8/100,000。其中，澳洲原住民暨托勒斯海峽島民及台灣原住民族年齡標準化死亡率皆為其主流族群之 1.8 倍，紐西蘭毛利為 1.7 倍，美國印地安及阿拉斯加原住民與其主流族群差距不大。值得注意的是，在國際比較上，澳洲原住民暨托勒斯海峽島民以澳洲 2001 年之標準人口進行年齡標準化，此標準人口之年齡結構較台灣及紐西蘭採用之 WHO 2000 年標準人口之年齡結構老，若將澳洲原住民暨托勒斯海峽島民之死亡率以 WHO 2000 年標準人口進行標準化，其年齡標準化死亡率將小於目前澳洲政府公布之數據。美國亦以美國 2000 年之標準人口進行年齡標準化，其標準人口之年齡結構亦老於 WHO 2000 年標準人口，因此亦有相同問題。此外，美國的死亡通報及人口資料上的種族資訊，在通報上有不一致的現象；美國 CDC 統計報告指出（Health, United States, 2017），除白人及黑人外，死亡率在其他種族均有低估的現象。

在未滿一歲之嬰兒死亡率上，以美國印地安及阿拉斯加原住民之嬰兒死亡率最高，為每千活產 8.6 名，其次為台灣原住民族每千活產 7.2 名，最低為紐西蘭毛利每千活產 4.9 名。其中，澳洲原住民暨托勒斯海峽島民之嬰兒死亡率為其主流族群之 2.0 倍，台灣原住民族為 1.8 倍，美國印地安及阿拉斯加原住民為 1.5 倍，而紐西蘭毛利之嬰兒死亡率與主流族群略同。

而在未滿 28 天的新生兒死亡率上，則以台灣原住民族之新生兒死亡率最高，為每千活產 5.1 名，其次為美國印地安及阿拉斯加原住民為每千活產 4.7 名，紐西蘭毛利每千活產死亡率 3.0 名。新生兒死亡率分別為主流族群之：台灣原住民 2.1 倍、澳洲原住民暨托勒斯海峽島民 1.8 倍、美國印地安及阿拉斯加原住民 1.2 倍、紐西蘭毛利 1.1 倍。

整體而言，紐西蘭毛利在紐西蘭占率高，族群年輕。而澳洲原住民暨托勒斯海峽島民則與台灣原住民族類似，平均餘命皆少主流族群約 7~9 歲，且死亡率約為主流族群約兩倍，惟澳洲原住民暨托勒斯海峽島民仍較台灣原住民族年輕。而美國及加拿大各原住民族則因上述資料問題，使用上需注意其死亡率低估及平均餘命高估之現象，避免過度解讀。

表 5-1 各國原住民族人口特性及生育率—美、加、紐、澳

指標	單位	2016 年	澳洲 <sup>1</sup>		紐西蘭 <sup>2</sup>		加拿大 <sup>3</sup>						美國 <sup>4</sup>					
		臺灣	年份	原住民暨托勒 斯海峽島民	年份	毛利	年分	合計 <sup>5</sup>	年份	第一民族	年份	梅蒂斯	年份	因紐特	年份	印地安及阿拉 斯加原住民	年份	夏威夷及 太平洋島民
全國人口數	人	23,539,816	2016	24,190,907	2013	4,242,048	2016	34,460,065	2016	34,460,065	2016	34,460,065	2016	34,460,065	2010	308,745,538	2010	308,745,538
原住民族人口數	人	553,416	2016	798,365	2013	598,605	2016	1,673,785	2016	977,235	2016	587,545	2016	65,025	2010	2,932,248	2010	540,013
原住民族人口占率	%	2.4	2016	3.3	2013	14.1	2016	4.9	2016	2.8	2016	1.7	2016	0.2	2010	0.9	2010	0.2
性比例	%	94.6	2016	99.6	2013	93.1	2016	94.6	2016	93.2	2016	97.1	2016	97.1	2010	99.6	2010	103.0
0-14 歲	%	19.9	2016	34.4	2013	33.8	2016	26.8	2016	29.2	2016	22.3	2016	33.0	2010	25.0	2010	24.2
15-64 歲	%	72.9	2016	61.4	2013	60.8	2016	65.9	2016	64.4	2016	69.0	2016	62.2	2010	67.9	2010	70.0
65 歲以上	%	7.2	2016	4.3	2013	5.4	2016	7.3	2016	6.4	2016	8.7	2016	4.7	2010	7.1	2010	5.8
扶幼比	%	27.3	2016	56.0	2013	55.6	2016	40.7	2016	45.4	2016	32.3	2016	53.1	2010	36.8	2010	34.5
扶老比	%	9.8	2016	6.9	2013	8.8	2016	11.0	2016	9.9	2016	12.6	2016	7.6	2010	10.4	2010	8.3
扶養比	%	37.1	2016	62.9	2013	64.4	2016	51.7	2016	55.3	2016	44.9	2016	60.7	2010	47.2	2010	42.8
老化指數	%	36.0	2016	12.4	2013	15.9	2016	27.1	2016	21.7	2016	39.0	2016	14.2	2010	28.3	2010	23.9
總生育率	人	1.5	2016	2.19 <sup>6</sup>	2013	2.49 <sup>7</sup>	2010- 2011	2.20 <sup>8</sup>	2010- 2011	2.40 <sup>8</sup>	2010- 2011	1.81 <sup>8</sup>	2010- 2011	2.75 <sup>8</sup>	2016	1.79 <sup>9</sup>	2016	2.08 <sup>9</sup>

1. [https://www1.health.gov.au/internet/main/publishing.nsf/Content/oatsih\\_health-performanceframework](https://www1.health.gov.au/internet/main/publishing.nsf/Content/oatsih_health-performanceframework)
2. <https://www.stats.govt.nz/>
3. <https://www.statcan.gc.ca/eng/start>
4. <https://factfinder.census.gov/faces/nav/jsf/pages/index.xhtml>
5. Including others.
6. The sum of age-specific fertility rates (live births at each age of mother per 1,000 females of the estimated resident population of that age) divided by 1,000. It represents the number of children a female would bear during her lifetime if she experienced current age-specific fertility rates at each age of her reproductive life.
7. The sum of age-specific fertility rates (11-49 years old) divided by 1,000.
8. Morency J-D, Caron-Malenfant E, and Daignault D. Fertility of Aboriginal People in Canada: An Overview of Trends at the Turn of the 21st Century. *Aboriginal policy studies*;7(1);2018:34-61.
9. Martin JA, Hamilton BE, Osterman MJK, Driscoll AK, Drake P. Births: Final Data for 2016. *Natl Vital Stat Rep*. 2018 Jan;67(1):1-55.

表 5-2 各國原住民族平均餘命—美、加、紐、澳

指標	單位	2016 年	澳洲 <sup>1</sup>		紐西蘭 <sup>2</sup>		加拿大 <sup>3</sup>				美國 <sup>4</sup>					
		臺灣	年份	原住民暨托勒 斯海峽島民	年份	毛利	年份	第一民族	年份	梅蒂斯	年份	因紐特	年份	印地安及阿拉 斯加原住民	年份	夏威夷及 太平洋島民
全國 0 歲平均餘命	歲															
男性	歲	76.8	2015-2017	80.5	2012-2014	79.5	2017	79	2017	79	2017	79	2015	79.8	2015	79.8
女性	歲	83.4	2015-2017	84.6	2012-2014	83.2	2017	83	2017	83	2017	83	2015	82.0	2015	82.0
原住民族 0 歲平均餘命	歲															
男性	歲	67.5	2015-2017	71.6	2012-2014	73.0	2017	73	2017	74	2017	64	2015	77.5	2015	80.1
女性	歲	76.4	2015-2017	75.6	2012-2014	77.1	2017	78	2017	80	2017	73	2015	74.7	2015	77.7
0 歲平均餘命差距	歲															
男性	歲	-9.3	2015-2017	-8.9	2012-2014	-6.5	2017	-6	2017	-5	2017	-15	2015	-2.3	2015	0.3
女性	歲	-7.0	2015-2017	-9.0	2012-2014	-6.1	2017	-5	2017	-3	2017	-10	2015	-2.8	2015	0.2
													2015	-1.7	2015	0.5

1. <https://www.aihw.gov.au/reports/life-expectancy-death/deaths/contents/life-expectancy>
2. [http://archive.stats.govt.nz/browse\\_for\\_stats/snapshots-of-nz/nz-social-indicators/Home/Health/life-expectancy.aspx](http://archive.stats.govt.nz/browse_for_stats/snapshots-of-nz/nz-social-indicators/Home/Health/life-expectancy.aspx)
3. Estimated data. <https://www150.statcan.gc.ca/n1/pub/89-645-x/2010001/c-g/c-g013-eng.htm>
4. <https://minorityhealth.hhs.gov/omh/browse.aspx?lvl=2&lvlID=26>

表 5-3 各國原住民族死亡率<sup>†</sup>—美、紐、澳

指標	單位	2016 年	澳洲 <sup>1</sup>		紐西蘭 <sup>2</sup>		美國 <sup>3</sup>	
		臺灣	年份	原住民暨托勒 斯海峽島民	年份	毛利	年份	印地安及阿拉 斯加原住民
全國年齡標準化死亡率	per 100,000	439.4	2016	535.7	2016	364.2	2016	728.8
男性	per 100,000	569.1	2016	637.1	2016	425.3	2016	861.0
女性	per 100,000	321.1	2016	447.6	2016	309.6	2016	617.5
原住民族年齡標準化死亡率	per 100,000	778.8	2016	921.9	2016	621.2	2016	800.3
男性	per 100,000	1027.7	2016	1,029.8	2016	737.0	2016	954.0
女性	per 100,000	578.9	2016	827.5	2016	527.8	2016	668
年齡標準化死亡率倍數	倍數	1.8	2016	1.7	2016	1.7	2016	1.1
男性	倍數	1.8	2016	1.6	2016	1.7	2016	1.1
女性	倍數	1.8	2016	1.8	2016	1.7	2016	1.1
全國嬰兒(<1 歲)死亡率	per 1,000 live birth	3.9	2016	3.1 <sup>4</sup>	2015	4.3	2016	5.9 <sup>6</sup>
原住民族嬰兒(<1 歲)死亡率	per 1,000 live birth	7.2	2016	6.2 <sup>4</sup>	2015	4.9	2016	8.6 <sup>6</sup>
嬰兒(<1 歲)死亡率倍數	倍數	1.8	2016	2.0 <sup>4</sup>	2015	1.1	2016	1.5 <sup>6</sup>
全國新生兒(<25 天)死亡率	per 1,000 live birth	2.4	2016	2.4 <sup>5</sup>	2015	2.8	2016	3.9 <sup>6</sup>
原住民族新生兒(<28 天)死亡率	per 1,000 live birth	5.1	2016	4.3 <sup>5</sup>	2015	3.0	2016	4.7 <sup>6</sup>
新生兒(<28 天)死亡率倍數	倍數	2.1	2016	1.8 <sup>5</sup>	2015	1.1	2016	1.2 <sup>6</sup>

1. <https://www.abs.gov.au/AUSSTATS/abs@.nsf/second+level+view?ReadForm&prodno=3303.0&viewtitle=Causes%20of%20Death,%20Australia~2018~Latest~25/09/2019&&tabname=Past%20Future%20Issues&prodno=3303.0&issue=2018&num=&view=&>
2. <https://www.health.govt.nz/publication/mortality-2016-data-tables>
3. Xu J, Murphy SL, Kochanek KD, Bastian B, Arias E. Deaths: Final Data for 2016. Natl Vital Stat Rep. 2018 Jul;67(5):1-76
4. [http://stat.data.abs.gov.au/Index.aspx?DatasetCode=INFANTDEATHS\\_YEAROCURENCE](http://stat.data.abs.gov.au/Index.aspx?DatasetCode=INFANTDEATHS_YEAROCURENCE)
5. <https://www.aihw.gov.au/reports/mothers-babies/stillbirths-neonatal-deaths-australia-2015-2016/contents/focus-groups/indigenous-women-and-their-babies>
6. Health, United States, 2018

<sup>†</sup> 各國使用標準人口不一，無法跨國比較。澳洲：澳洲 2001 年標準人口；紐西蘭：WHO 2000 年標準人口；美國：美國 2000 年之標準人口。

## 伍、 附表

### 一、人口統計附表

附表 1-1 96-105 年原住民族零歲平均餘命之年增率—按性別分

單位：歲

年度	全國				全體原住民族				平地原住民族				山地原住民族			
	總計	男性	女性	年增率	總計	男性	女性	年增率	總計	男性	女性	年增率	總計	男性	女性	年增率
96	78.4	75.5	81.7	0.6	69.0	64.8	73.7	0.7	71.6	67.8	76.0	0.6	66.8	62.1	71.8	1.1
97	78.6	75.6	81.9	0.3	69.5	65.2	74.2	0.7	71.9	67.8	76.1	0.4	67.5	62.7	72.5	1.0
98	79.2	76.0	82.3	0.8	70.1	65.8	74.6	0.9	72.4	68.4	76.5	0.7	68.0	63.2	73.0	0.7
99	79.2	76.1	82.6	0.0	70.3	66.0	74.8	0.3	72.4	68.5	76.6	0.0	68.4	63.7	73.2	0.6
100	79.2	76.0	82.6	0.0	70.6	66.1	75.3	0.4	72.7	68.8	76.9	0.4	68.7	63.7	73.8	0.4
101	79.5	76.4	82.8	0.4	70.8	66.3	75.5	0.3	72.9	69.0	77.0	0.3	68.9	63.9	74.1	0.3
102	80.0	76.9	83.4	0.6	71.3	66.7	75.9	0.7	73.4	69.4	77.6	0.7	69.3	64.2	74.4	0.6
103	79.8	76.7	83.2	-0.3	71.6	67.3	76.0	0.4	73.8	69.8	77.9	0.5	69.6	64.9	74.3	0.4
104	80.2	77.0	83.6	0.5	71.9	67.4	76.4	0.4	74.1	69.9	78.3	0.4	69.9	65.0	74.7	0.4
105	80.0	76.8	83.4	-0.2	71.9	67.5	76.4	0.0	73.9	69.9	78.0	0.4	70.1	65.2	75.0	0.4

資料來源：行政院內政部統計處。

附表 1-2 96-105 年原住民族 65 歲平均餘命之年增率—按性別分

單位：歲

年度	全國				全體原住民族				平地原住民族				山地原住民族			
	總計	男性	女性	年增率	總計	男性	女性	年增率	總計	男性	女性	年增率	總計	男性	女性	年增率
96	18.8	17.4	20.3	1.1	14.4	12.6	16.2	-2.0	15.4	13.4	17.2	-1.3	13.8	11.7	15.3	0.0
97	18.8	17.4	20.5	0.0	15.3	13.5	16.7	6.3	15.9	14.3	17.4	3.2	14.7	12.6	16.1	6.5
98	19.2	17.7	20.8	2.1	15.5	13.8	16.7	1.3	16.1	14.5	17.4	1.3	14.8	12.8	16.1	0.7
99	19.2	17.6	20.9	0.0	15.6	14.0	16.8	0.6	16.2	14.8	17.4	0.6	14.9	13.0	16.2	0.7
100	19.2	17.5	20.9	0.0	15.6	13.9	16.9	0.0	16.2	14.7	17.5	0.0	14.9	13.0	16.2	0.0
101	19.4	17.8	21.1	1.0	15.8	14.0	17.1	1.3	16.4	14.8	17.9	1.2	15.1	13.0	16.5	1.3
102	19.8	18.1	21.5	2.1	16.0	14.2	17.4	1.3	16.6	14.9	18.1	1.2	15.4	13.3	16.7	2.0
103	19.6	17.9	21.3	-1.0	16.0	14.1	17.4	0.0	16.6	14.8	18.2	0.0	15.3	13.2	16.7	-0.6
104	19.9	18.1	21.7	1.5	16.0	14.1	17.4	0.0	16.6	14.8	18.1	0.0	15.3	13.2	16.7	0.0
105	19.8	18.0	21.5	-0.7	15.9	14.0	17.4	-0.4	16.5	14.8	17.9	-0.8	15.3	13.1	16.8	0.1

資料來源：行政院內政部統計處。



附表 1-3 96-105 年原住民族與非原住民族歷年人口數及年增率

單位：人、%

年度	原住民族			非原住民族	
	總計	占全國 (%)	年增率 (%)	總計	年增率 (%)
96	483,378	2.1	1.8	22,474,982	0.3
97	493,452	2.1	2.1	22,543,579	0.3
98	503,492	2.2	2.0	22,616,280	0.3
99	512,878	2.2	1.9	22,649,245	0.1
100	520,492	2.2	1.5	22,704,420	0.2
101	527,517	2.3	1.3	22,788,305	0.4
102	533,570	2.3	1.1	22,839,947	0.2
103	540,189	2.3	1.2	22,893,564	0.2
104	546,893	2.3	1.2	22,945,181	0.2
105	553,416	2.4	1.2	22,986,400	0.2

附表 1-4 96-105 年原住民族與非原住民族歷年人口數及年增率

單位：人、%

年度	原住民族				非原住民			
	總計	男性	女性	性比例	總計	男性	女性	性比例
96	483,378	239,538	243,840	98.2	22,474,982	11,369,229	11,105,753	102.4
97	493,452	243,727	249,725	97.6	22,543,579	11,382,624	11,160,955	102.0
98	503,492	247,935	255,557	97.0	22,616,280	11,388,799	11,227,481	101.4
99	512,878	251,726	261,152	96.4	22,649,245	11,383,499	11,265,746	101.0
100	520,492	254,790	265,702	95.9	22,704,420	11,390,884	11,313,536	100.7
101	527,517	257,990	269,527	95.7	22,788,305	11,415,329	11,372,976	100.4
102	533,570	259,947	273,623	95.0	22,839,947	11,424,727	11,415,220	100.1
103	540,189	263,348	276,841	95.1	22,893,564	11,434,623	11,458,941	99.8
104	546,893	266,159	280,734	94.8	22,945,181	11,445,888	11,499,293	99.5
105	553,416	269,042	284,374	94.6	22,986,400	11,450,228	11,536,172	99.3

附表 1-5 96-105 年原住民族人口數、年齡結構比及年增率—按性別及年齡別分

單位：人

年度	全體 (人)					男性 (人)					女性 (人)				
	總計	0-14	15-44	45-64	65+	總計	0-14	15-44	45-64	65+	總計	0-14	15-44	45-64	65+
96	483,378	116,710	241,626	95,632	29,410	239,538	60,005	121,680	46,157	11,696	243,840	56,705	119,946	49,475	17,714
97	493,452	117,185	245,237	100,900	30,130	243,727	60,303	123,066	48,397	11,961	249,725	56,882	122,171	52,503	18,169
98	503,492	116,679	249,563	106,294	30,956	247,935	59,994	124,878	50,747	12,316	255,557	56,685	124,685	55,547	18,640
99	512,878	116,083	253,472	112,316	31,007	251,726	59,694	126,628	53,193	12,211	261,152	56,389	126,844	59,123	18,796
100	520,492	115,020	257,441	116,887	31,144	254,790	59,208	128,289	55,095	12,198	265,702	55,812	129,152	61,792	18,946
101	527,517	113,122	260,372	121,366	32,657	257,990	58,344	129,722	57,122	12,802	269,527	54,778	130,650	64,244	19,855
102	533,570	113,812	263,165	124,457	32,136	259,947	58,627	130,988	57,902	12,430	273,623	55,185	132,177	66,555	19,706
103	540,189	111,013	264,550	128,802	35,824	263,348	57,163	131,950	60,245	13,990	276,841	53,850	132,600	68,557	21,834
104	546,893	110,182	266,841	132,409	37,461	266,159	56,788	133,040	61,727	14,604	280,734	53,394	133,801	70,682	22,857
96	553,416	110,126	268,608	135,050	39,632	269,042	56,734	134,035	62,741	15,532	284,374	53,392	134,573	72,309	24,100
	結構比 (%)					結構比 (%)					結構比 (%)				
96	100.0	24.1	50.0	19.8	6.1	100.0	25.1	50.8	19.3	4.9	100.0	23.3	49.2	20.3	7.3
97	100.0	23.7	49.7	20.4	6.1	100.0	24.7	50.5	19.9	4.9	100.0	22.8	48.9	21.0	7.3
98	100.0	23.2	49.6	21.1	6.1	100.0	24.2	50.4	20.5	5.0	100.0	22.2	48.8	21.7	7.3
99	100.0	22.6	49.4	21.9	6.0	100.0	23.7	50.3	21.1	4.9	100.0	21.6	48.6	22.6	7.2
100	100.0	22.1	49.5	22.5	6.0	100.0	23.2	50.4	21.6	4.8	100.0	21.0	48.6	23.3	7.1
101	100.0	21.4	49.4	23.0	6.2	100.0	22.6	50.3	22.1	5.0	100.0	20.3	48.5	23.8	7.4
102	100.0	21.3	49.3	23.3	6.0	100.0	22.6	50.4	22.3	4.8	100.0	20.2	48.3	24.3	7.2
103	100.0	20.6	49.0	23.8	6.6	100.0	21.7	50.1	22.9	5.3	100.0	19.5	47.9	24.8	7.9
104	100.0	20.1	48.8	24.2	6.8	100.0	21.3	50.0	23.2	5.5	100.0	19.0	47.7	25.2	8.1
105	100.0	19.9	48.5	24.4	7.2	100.0	21.1	49.8	23.3	5.8	100.0	18.8	47.3	25.4	8.5
	年增率 (%)					年增率 (%)					年增率 (%)				
96	2.2	0.9	1.5	5.6	3.8	1.7	0.7	1.0	4.7	3.4	2.7	1.1	1.9	6.6	4.1
97	2.1	0.5	1.5	5.7	3.3	1.7	0.5	1.1	5.1	2.7	2.5	0.4	1.9	6.3	3.7
98	1.8	0.0	1.2	5.4	3.0	1.5	-0.1	1.1	4.6	2.7	2.1	0.1	1.3	6.1	3.2
99	2.1	0.4	1.5	5.5	2.4	1.7	0.5	1.1	4.9	2.3	2.4	0.3	1.9	6.1	2.6
100	2.0	-0.4	1.8	5.3	2.7	1.7	-0.5	1.5	4.9	3.0	2.3	-0.3	2.1	5.8	2.6
101	1.9	-0.5	1.6	5.7	0.2	1.5	-0.5	1.4	4.8	-0.9	2.2	-0.5	1.7	6.4	0.8
102	1.5	-0.9	1.6	4.1	0.4	1.2	-0.8	1.3	3.6	-0.1	1.7	-1.0	1.8	4.5	0.8
103	1.3	-1.7	1.1	3.8	4.9	1.3	-1.5	1.1	3.7	5.0	1.4	-1.9	1.2	4.0	4.8
104	1.1	0.6	1.1	2.5	-1.6	0.8	0.5	1.0	1.4	-2.9	1.5	0.7	1.2	3.6	-0.8
105	1.2	-2.5	0.5	3.5	11.5	1.3	-2.5	0.7	4.0	12.6	1.2	-2.4	0.3	3.0	10.8

附表 1-6 96-105 年原住民族歷年人口指標變動

單位：比例

年度	性比例				扶幼比	扶老比	扶養比	老化指數
	0-14	15-44	45-64	65+				
96	105.8	101.4	93.3	66.0	34.6	8.7	43.3	25.2
97	106.0	100.7	92.2	65.8	33.9	8.7	42.6	25.7
98	105.8	100.2	91.4	66.1	32.8	8.7	41.5	26.5
99	105.9	99.8	90.0	65.0	31.7	8.5	40.2	26.7
100	106.1	99.3	89.2	64.4	30.7	8.3	39.0	27.1
101	106.5	99.3	88.9	64.5	29.6	8.6	38.2	28.9
102	106.2	99.1	87.0	63.1	29.4	8.3	37.7	28.2
103	106.2	99.5	87.9	64.1	28.2	9.1	37.3	32.3
104	106.4	99.4	87.3	63.9	27.6	9.4	37.0	34.0
105	106.3	99.6	86.8	64.4	27.3	9.8	37.1	36.0

附表 1-7 105 年原住民族人口年齡結構—按性別及城鄉別

單位：人、%

城鄉別	全體 (人)					男性 (人)					女性 (人)				
	總計	0-14	15-44	45-64	65+	總計	0-14	15-44	45-64	65+	總計	0-14	15-44	45-64	65+
總計	553,416	110,126	268,608	135,050	39,632	269,042	56,734	134,035	62,741	15,532	284,374	53,392	134,573	72,309	24,100
都會區	257,365	60,958	135,093	52,857	8,457	116,810	31,141	62,870	20,020	2,779	140,555	29,817	72,223	32,837	5,678
六都	191,840	44,581	101,149	39,861	6,249	87,882	22,830	47,341	15,576	2,135	103,958	21,751	53,808	24,285	4,114
非六都	65,525	16,377	33,944	12,996	2,208	28,928	8,311	15,529	4,444	644	36,597	8,066	18,415	8,552	1,564
平地原鄉	132,474	20,848	57,422	37,111	17,093	66,974	10,888	30,305	18,881	6,900	65,500	9,960	27,117	18,230	10,193
山地原鄉	163,577	28,320	76,093	45,082	14,082	85,258	14,705	40,860	23,840	5,853	78,319	13,615	35,233	21,242	8,229
	年齡結構比 (%)					年齡結構比 (%)					年齡結構比 (%)				
總計	100.0	19.9	48.5	24.4	7.2	100.0	21.1	49.8	23.3	5.8	100.0	18.8	47.3	25.4	8.5
都會區	100.0	23.7	52.5	20.5	3.3	100.0	26.7	53.8	17.1	2.4	100.0	21.2	51.4	23.4	4.0
六都	100.0	23.2	52.7	20.8	3.3	100.0	26.0	53.9	17.7	2.4	100.0	20.9	51.8	23.4	4.0
非六都	100.0	25.0	51.8	19.8	3.4	100.0	28.7	53.7	15.4	2.2	100.0	22.0	50.3	23.4	4.3
平地原鄉	100.0	15.7	43.3	28.0	12.9	100.0	16.3	45.2	28.2	10.3	100.0	15.2	41.4	27.8	15.6
山地原鄉	100.0	17.3	46.5	27.6	8.6	100.0	17.2	47.9	28.0	6.9	100.0	17.4	45.0	27.1	10.5
	城鄉分配比 (%)					城鄉分配比 (%)					城鄉分配比 (%)				
總計	100.0	100.0	100.0	100.0	100.0	100.0	100.0	100.0	100.0	100.0	100.0	100.0	100.0	100.0	100.0
都會區	46.5	55.4	50.3	39.1	21.3	43.4	54.9	46.9	31.9	17.9	49.4	55.8	53.7	45.4	23.6
六都	74.5	73.1	74.9	75.4	73.9	75.2	73.3	75.3	77.8	76.8	74.0	72.9	74.5	74.0	72.5
非六都	25.5	26.9	25.1	24.6	26.1	24.8	26.7	24.7	22.2	23.2	26.0	27.1	25.5	26.0	27.5
平地原鄉	23.9	18.9	21.4	27.5	43.1	24.9	19.2	22.6	30.1	44.4	23.0	18.7	20.2	25.2	42.3
山地原鄉	29.6	25.7	28.3	33.4	35.5	31.7	25.9	30.5	38.0	37.7	27.5	25.5	26.2	29.4	34.1

附表 1-8 105 年原住民族 15 歲以上人口婚姻狀況—按性別及年齡分

單位：人、%

婚姻狀況	全體 (人)						男性 (人)						女性 (人)					
	總計	15-24	25-34	35-44	45-64	65+	總計	15-24	25-34	35-44	45-64	65+	總計	15-24	25-34	35-44	45-64	65+
總計	443,290	99,643	86,531	82,434	135,050	39,632	212,308	50,584	43,268	40,183	62,741	15,532	230,982	49,059	43,263	42,251	72,309	24,100
未婚	182,662	93,171	48,720	21,297	18,037	1,437	102,509	48,459	28,109	13,650	11,475	816	80,153	44,712	20,611	7,647	6,562	621
有偶	186,787	5,606	31,505	46,481	81,405	21,790	84,629	1,838	12,803	20,625	38,233	11,130	102,158	3,768	18,702	25,856	43,172	10,660
離婚	51,850	866	6,252	13,994	26,895	3,843	22,383	287	2,352	5,839	11,949	1,956	29,467	579	3,900	8,155	14,946	1,887
喪偶	21,991	0	54	662	8,713	12,562	2,787	0	4	69	1,084	1,630	19,204	0	50	593	7,629	10,932
	結構比 (%)						結構比 (%)						結構比 (%)					
總計	100.0	22.5	19.5	18.6	30.5	8.9	100.0	23.8	20.4	18.9	29.6	7.3	100.0	21.2	18.7	18.3	31.3	10.4
未婚	100.0	51.0	26.7	11.7	9.9	0.8	100.0	47.3	27.4	13.3	11.2	0.8	100.0	55.8	25.7	9.5	8.2	0.8
有偶	100.0	3.0	16.9	24.9	43.6	11.7	100.0	2.2	15.1	24.4	45.2	13.2	100.0	3.7	18.3	25.3	42.3	10.4
離婚	100.0	1.7	12.1	27.0	51.9	7.4	100.0	1.3	10.5	26.1	53.4	8.7	100.0	2.0	13.2	27.7	50.7	6.4
喪偶	100.0	0.0	0.2	3.0	39.6	57.1	100.0	0.0	0.1	2.5	38.9	58.5	100.0	0.0	0.3	3.1	39.7	56.9
	分配比 (%)						分配比 (%)						分配比 (%)					
總計	100.0	100.0	100.0	100.0	100.0	100.0	100.0	100.0	100.0	100.0	100.0	100.0	100.0	100.0	100.0	100.0	100.0	100.0
未婚	41.2	93.5	56.3	25.8	13.4	3.6	48.3	95.8	65.0	34.0	18.3	5.3	34.7	91.1	47.6	18.1	9.1	2.6
有偶	42.1	5.6	36.4	56.4	60.3	55.0	39.9	3.6	29.6	51.3	60.9	71.7	44.2	7.7	43.2	61.2	59.7	44.2
離婚	11.7	0.9	7.2	17.0	19.9	9.7	10.5	0.6	5.4	14.5	19.0	12.6	12.8	1.2	9.0	19.3	20.7	7.8
喪偶	5.0	0.0	0.1	0.8	6.5	31.7	1.3	0.0	0.0	0.2	1.7	10.5	8.3	0.0	0.1	1.4	10.6	45.4

附表 1-9 105 年原住民族年底人口數—按族別及單歲年齡別分

單位：人

年齡層	總計	阿美族	排灣族	泰雅族	布農族	太魯閣族	卑南族	魯凱族	賽德克族	鄒族	賽夏族	雅美族	噶瑪蘭族	撒奇萊雅族	邵族	拉阿魯哇族	卡那卡那富族	其他
總計	553,416	205,825	98,735	88,157	57,283	30,763	13,827	13,064	9,630	6,586	6,525	4,520	1,429	872	775	355	314	14,756
0	7,049	2,484	1,222	1,313	768	470	170	159	147	64	73	45	13	3	10	7	7	94
1	7,289	2,559	1,287	1,363	812	453	160	127	157	79	78	65	16	4	5	8	8	108
2	7,141	2,437	1,266	1,315	860	450	197	156	141	63	71	55	21	3	10	11	7	78
3	7,010	2,433	1,272	1,286	830	438	152	153	166	84	84	54	23	3	9	4	3	16
4	7,513	2,641	1,363	1,386	861	451	191	153	140	92	92	66	18	11	11	6	8	23
5	7,007	2,462	1,274	1,244	851	441	166	158	135	76	73	67	12	7	12	5	10	14
6	6,549	2,236	1,151	1,241	865	385	151	131	146	62	79	54	14	8	4	7	5	10
7	6,828	2,403	1,194	1,233	838	432	171	127	143	88	87	43	13	9	18	7	9	13
8	7,189	2,583	1,274	1,291	842	455	150	154	164	84	81	51	24	5	8	5	4	14
9	7,255	2,557	1,275	1,339	900	450	157	148	145	89	87	54	18	6	8	10	5	7
10	7,553	2,608	1,425	1,384	897	483	181	150	157	71	77	74	19	7	7	3	3	7
11	7,547	2,619	1,401	1,404	859	457	180	163	140	90	117	57	12	10	11	7	8	12
12	7,676	2,625	1,355	1,426	911	484	181	187	157	90	111	53	16	14	7	4	3	52
13	7,946	2,806	1,445	1,407	907	487	187	166	143	95	114	57	17	19	15	4	7	70
14	8,574	3,007	1,526	1,536	940	543	230	193	158	87	121	74	18	15	12	7	7	100
15	9,026	3,150	1,635	1,652	963	551	199	198	152	94	127	72	18	10	10	3	11	181
16	9,828	3,568	1,652	1,741	1,063	620	219	215	153	108	131	89	26	11	21	7	11	193
17	9,340	3,382	1,604	1,607	914	615	246	205	172	130	124	80	17	12	9	6	6	211
18	9,410	3,292	1,595	1,674	1,002	630	229	195	180	109	142	78	22	11	11	8	6	226
19	10,393	3,647	1,780	1,817	1,114	644	260	239	203	133	144	84	31	18	14	5	7	253
20	10,658	3,838	1,780	1,817	1,104	697	264	227	180	138	129	85	31	24	17	5	5	317
21	10,364	3,748	1,769	1,699	1,084	661	252	234	193	137	140	73	29	17	13	6	5	304
22	10,517	3,727	1,829	1,766	1,115	672	292	248	171	120	124	81	33	17	12	7	5	298
23	10,219	3,825	1,716	1,660	1,058	596	264	216	192	130	140	80	25	6	15	4	4	288
24	9,888	3,646	1,735	1,560	1,054	573	269	247	156	107	110	68	24	12	13	5	6	303
25	9,581	3,520	1,658	1,587	1,010	536	261	210	166	106	108	70	26	6	13	5	6	293
26	9,256	3,336	1,644	1,533	978	531	256	216	139	108	119	67	27	8	15	10	2	267
27	8,514	3,012	1,503	1,415	981	475	236	172	126	99	96	72	29	8	13	4	4	269
28	8,453	3,096	1,527	1,326	947	466	227	198	127	96	88	65	28	8	14	5	0	235
29	7,848	2,771	1,416	1,286	908	417	198	169	155	79	86	66	20	8	14	7	2	246
30	7,928	2,820	1,468	1,239	936	410	191	152	146	88	98	73	16	8	14	8	5	256
31	8,117	2,933	1,481	1,284	980	408	206	152	138	89	84	56	16	8	17	7	4	254
32	8,530	3,055	1,561	1,389	981	437	208	183	118	92	98	77	17	11	13	8	5	277
33	9,054	3,359	1,690	1,383	973	468	222	195	128	106	130	73	25	7	15	6	4	270
34	9,250	3,452	1,599	1,426	1,045	510	204	207	168	93	97	93	22	7	13	5	2	307
35	9,082	3,404	1,673	1,348	967	492	206	197	160	89	103	88	17	8	15	2	5	308
36	9,062	3,355	1,561	1,451	1,006	480	224	220	150	113	101	75	18	12	15	9	7	265
37	8,801	3,205	1,512	1,414	975	504	208	190	163	111	121	80	22	7	10	7	9	263
38	8,318	3,125	1,393	1,299	918	469	196	202	132	104	106	81	14	11	12	3	3	250
39	8,297	3,102	1,423	1,328	885	455	183	170	139	99	107	83	22	13	14	7	4	263
40	8,265	3,112	1,482	1,190	933	492	183	186	121	88	91	68	17	11	11	8	2	270
41	7,782	2,891	1,375	1,173	908	424	154	172	141	99	96	74	18	15	9	6	4	223
42	7,704	2,755	1,314	1,222	879	499	165	173	136	92	112	69	21	7	11	3	3	243
43	7,574	2,785	1,361	1,172	877	425	150	193	101	75	96	54	12	18	9	3	3	240
44	7,549	2,787	1,324	1,187	824	399	166	194	119	102	85	59	22	9	10	6	6	250

附表 1-9 105 年原住民族年底人口數—按族別及單歲年齡別分（續）

單位：人

年齡層	總計	阿美族	排灣族	泰雅族	布農族	太魯閣族	卑南族	魯凱族	賽德克族	鄒族	賽夏族	雅美族	噶瑪蘭族	撒奇萊雅族	邵族	拉阿魯哇族	卡那卡那富族	其他
45	7,732	2,855	1,321	1,158	825	471	209	214	125	92	94	64	16	12	14	3	5	254
46	7,948	2,903	1,436	1,191	822	469	199	227	120	108	92	64	16	9	8	3	9	272
47	7,464	2,859	1,346	1,085	713	385	171	199	110	95	83	76	25	20	8	5	2	282
48	7,547	2,808	1,352	1,122	766	427	199	235	123	107	94	52	16	10	11	3	7	215
49	7,706	3,002	1,386	1,104	726	402	216	205	118	86	84	52	26	13	8	9	2	267
50	7,421	2,731	1,438	1,094	718	334	205	243	122	97	67	55	17	9	8	0	3	280
51	8,017	3,011	1,527	1,151	748	409	201	253	111	103	89	52	27	23	15	5	6	286
52	7,668	2,919	1,429	1,090	730	372	198	223	127	109	77	55	26	12	17	1	3	280
53	7,550	2,923	1,336	1,103	728	342	228	190	122	99	86	55	18	11	9	5	3	292
54	7,493	2,923	1,371	1,067	672	365	190	211	127	90	76	61	32	14	10	2	4	278
55	7,245	2,866	1,346	974	685	324	188	184	114	98	82	49	17	15	6	9	3	285
56	6,756	2,584	1,313	981	598	313	195	168	99	78	63	66	11	15	12	3	1	256
57	6,793	2,640	1,245	940	627	320	185	185	91	98	69	60	23	8	10	3	3	286
58	6,274	2,366	1,264	838	529	326	178	151	111	79	64	48	22	16	5	4	3	270
59	6,271	2,475	1,169	879	529	295	160	152	117	82	67	50	17	15	15	4	3	242
60	5,807	2,253	1,079	856	517	245	157	133	109	71	65	46	15	9	8	3	2	239
61	5,695	2,260	1,009	784	505	263	160	138	114	67	62	61	13	15	11	3	0	230
62	5,046	2,143	928	650	386	230	117	101	80	53	57	40	15	11	7	2	1	225
63	4,438	1,769	831	602	360	181	128	128	81	50	46	29	18	10	8	3	1	193
64	4,179	1,726	745	547	352	198	127	87	76	41	53	49	12	12	6	1	1	146
65	4,054	1,690	776	542	293	188	113	112	71	52	32	18	8	10	4	3	2	140
66	3,383	1,464	603	455	240	145	79	78	63	51	38	29	9	6	5	3	0	115
67	3,220	1,439	498	436	227	154	100	79	56	37	29	28	7	13	2	1	3	111
68	2,802	1,179	528	383	198	141	55	81	49	36	21	22	15	6	2	3	0	83
69	2,530	1,152	387	334	155	115	87	71	45	38	21	20	14	4	4	0	0	83
70	1,917	883	341	210	108	88	59	59	40	16	16	16	5	9	4	0	1	62
71	1,646	750	245	215	92	73	41	59	31	26	23	24	7	6	1	1	0	52
72	1,803	847	325	219	102	71	48	48	24	30	14	9	8	8	3	0	1	46
73	1,761	856	288	223	93	60	51	45	22	21	20	9	2	10	1	0	0	60
74	1,769	796	332	253	90	73	41	47	26	26	15	7	6	6	1	0	0	50
75	1,686	750	314	234	84	64	46	52	28	24	16	11	4	9	1	0	1	48
76	1,581	726	288	222	91	46	40	41	16	26	20	12	5	2	3	0	0	43
77	1,432	651	218	212	89	61	45	39	26	10	22	0	3	8	1	0	1	46
78	1,342	596	218	211	70	42	35	50	24	24	13	12	5	7	0	0	1	34
79	1,260	571	262	148	68	42	36	33	18	14	15	5	4	6	2	1	0	35
80	1,078	494	226	119	58	37	25	39	23	6	4	7	3	10	0	0	1	26
81	1,088	454	217	131	61	47	32	45	12	22	7	14	3	9	1	0	0	33
82	939	418	171	114	41	37	31	24	18	16	11	15	4	7	1	0	0	31
83	801	351	159	86	57	33	14	28	19	14	5	6	4	3	1	1	0	20
84	692	306	124	98	37	33	14	21	8	4	7	13	4	3	1	1	1	17
85	2,848	1,278	554	283	170	107	62	86	50	42	28	57	8	19	2	0	0	102

附表 1-10 105 年男性原住民族年底人口數—按族別、性別及單歲年齡別分

單位：人

年齡層	總計	阿美族	排灣族	泰雅族	布農族	太魯閣族	卑南族	魯凱族	賽德克族	鄒族	賽夏族	雅美族	噶瑪蘭族	撒奇萊雅族	邵族	拉阿魯哇族	卡那卡那富族	其他
總計	269,042	100,873	47,781	41,763	27,635	14,860	6,687	6,335	4,782	3,130	3,145	2,235	705	442	375	181	162	7,951
0	3,640	1,297	610	677	385	252	90	85	73	31	46	26	6	2	6	3	4	47
1	3,717	1,301	654	689	408	236	89	65	82	38	43	33	4	2	2	3	3	65
2	3,609	1,221	639	666	435	250	87	78	72	34	33	26	11	3	7	6	2	39
3	3,629	1,254	660	672	424	224	91	81	85	42	33	33	9	2	6	3	2	8
4	3,839	1,355	712	699	419	239	95	75	79	49	50	34	8	3	4	2	3	13
5	3,657	1,283	670	640	443	238	74	92	76	42	36	34	2	3	6	4	6	8
6	3,341	1,143	599	630	444	191	73	67	71	32	41	26	6	7	1	4	1	5
7	3,484	1,210	631	614	442	224	76	68	68	46	42	23	9	4	11	3	6	7
8	3,674	1,309	635	646	444	231	78	85	95	52	41	29	13	2	2	4	2	6
9	3,768	1,289	695	685	491	240	79	74	74	50	39	23	10	2	5	7	1	4
10	3,984	1,346	756	741	483	256	98	76	83	46	44	32	7	4	3	2	2	5
11	3,857	1,358	697	717	440	218	100	84	66	46	63	37	7	6	6	6	2	4
12	3,952	1,362	705	736	459	253	89	98	74	49	55	30	7	5	1	2	2	25
13	4,135	1,491	733	699	494	272	84	84	75	49	60	31	6	11	5	1	2	38
14	4,448	1,581	823	779	488	267	110	96	82	41	67	35	9	10	5	3	4	48
15	4,644	1,607	858	847	505	269	100	103	73	51	65	40	13	8	6	1	7	91
16	4,922	1,787	815	895	512	318	98	107	77	52	74	45	16	8	10	3	5	100
17	4,784	1,733	809	831	469	306	142	108	86	64	61	38	10	7	7	1	5	107
18	4,851	1,708	810	867	506	346	101	96	96	57	75	49	10	5	7	3	4	111
19	5,213	1,824	919	923	563	304	137	114	86	57	80	45	19	12	7	3	3	117
20	5,428	1,950	912	915	563	366	139	117	77	76	69	45	15	15	5	5	2	157
21	5,228	1,902	913	826	542	335	134	121	90	76	70	32	13	6	6	2	3	157
22	5,320	1,868	929	868	602	333	157	119	89	61	57	44	21	9	4	2	1	156
23	5,092	1,959	853	828	503	293	131	110	85	55	63	44	13	2	9	2	3	139
24	5,102	1,913	903	782	526	292	138	131	78	62	49	34	12	7	8	1	4	162
25	4,842	1,792	852	785	502	250	134	91	91	58	51	33	17	2	8	3	2	171
26	4,722	1,673	807	781	542	248	151	108	81	59	65	29	16	5	7	6	0	144
27	4,228	1,522	744	673	495	223	122	97	56	42	46	32	17	4	5	2	2	146
28	4,200	1,552	746	660	459	252	113	92	60	53	36	33	13	4	6	4	0	117
29	3,942	1,397	723	612	448	210	114	74	89	38	38	34	13	2	10	5	1	134
30	4,011	1,378	749	644	474	212	95	84	74	44	53	41	12	4	7	5	4	131
31	4,050	1,500	752	622	459	193	99	73	75	39	41	29	9	4	10	4	2	139
32	4,189	1,477	770	685	501	211	100	85	58	45	46	34	7	5	7	3	3	152
33	4,530	1,660	850	676	488	234	108	111	76	47	67	42	10	4	6	3	2	146
34	4,554	1,701	772	704	498	257	101	100	84	37	48	49	12	3	8	2	1	177
35	4,562	1,745	824	639	481	236	112	104	82	32	58	47	10	3	10	0	1	178
36	4,465	1,648	766	690	501	236	106	111	82	52	46	40	10	10	9	3	5	150
37	4,299	1,583	762	650	460	251	98	101	81	49	53	35	15	5	4	5	6	141
38	4,092	1,574	663	642	463	207	99	103	68	45	46	34	5	3	5	0	2	133
39	4,004	1,506	690	641	410	217	90	85	62	42	55	36	11	8	7	4	0	140
40	4,030	1,546	695	550	464	222	103	100	60	46	47	30	9	7	4	4	2	141
41	3,783	1,437	676	542	431	200	79	81	77	51	40	38	8	7	3	1	4	108
42	3,778	1,362	634	561	445	238	74	87	81	50	53	34	9	5	4	2	1	138
43	3,585	1,317	648	546	406	203	59	100	49	36	48	25	7	7	5	1	3	125
44	3,585	1,344	674	519	382	187	82	92	50	48	32	28	8	5	5	4	4	121



附表 1-10 105 年男性原住民族年底人口數—按族別、性別及單歲年齡別分（續）

單位：人

年齡層	總計	阿美族	排灣族	泰雅族	布農族	太魯閣族	卑南族	魯凱族	賽德克族	鄒族	賽夏族	雅美族	噶瑪蘭族	撒奇萊雅族	邵族	拉阿魯哇族	卡那卡那富族	其他
45	3,685	1,370	644	536	365	220	97	98	68	43	48	37	4	10	7	2	3	133
46	3,798	1,380	699	558	378	224	100	109	58	45	47	32	11	3	3	1	5	145
47	3,581	1,376	660	493	333	182	76	89	55	40	46	40	11	10	5	3	1	161
48	3,568	1,405	605	463	340	211	88	120	67	53	46	21	9	6	6	3	3	122
49	3,634	1,449	640	522	303	189	107	90	53	40	39	28	14	6	4	4	0	146
50	3,631	1,391	653	504	340	182	97	114	70	42	29	28	7	5	5	0	3	161
51	3,737	1,474	682	487	319	195	96	127	53	49	35	21	14	10	9	1	2	163
52	3,658	1,384	691	493	335	175	89	113	62	54	41	25	16	6	8	1	3	162
53	3,575	1,386	626	523	337	159	104	91	52	49	38	21	6	6	4	3	0	170
54	3,444	1,373	634	436	300	166	84	94	56	44	34	27	18	4	2	1	1	170
55	3,406	1,378	634	404	292	155	98	92	54	42	41	17	6	10	4	7	1	171
56	3,063	1,201	583	397	271	134	84	85	50	33	24	36	6	7	5	2	0	145
57	3,113	1,240	582	388	265	147	77	90	46	41	31	37	10	4	6	0	2	147
58	2,899	1,095	598	373	225	155	80	73	54	29	31	19	7	7	3	4	2	144
59	2,818	1,132	497	392	216	135	76	65	50	37	31	23	7	8	8	1	1	139
60	2,678	1,063	486	370	225	113	67	60	59	36	28	21	9	6	3	0	2	130
61	2,491	1,015	424	322	211	103	63	57	59	26	25	32	5	8	4	1	0	136
62	2,244	968	405	263	168	86	57	37	39	27	24	18	7	5	2	0	1	137
63	1,978	820	365	242	132	87	63	53	36	17	15	19	8	7	2	1	1	110
64	1,740	755	309	194	134	76	51	34	36	19	17	25	5	6	1	1	0	77
65	1,782	765	345	206	104	66	41	54	46	23	19	10	6	5	2	1	1	88
66	1,429	651	236	172	94	59	33	32	33	22	14	13	5	4	1	1	0	59
67	1,327	621	200	151	87	53	42	29	23	14	12	10	3	5	1	1	2	73
68	1,182	524	214	142	69	48	23	34	26	15	10	12	8	4	0	3	0	50
69	1,023	495	157	103	53	46	35	27	18	12	11	10	6	1	2	0	0	47
70	785	389	125	64	38	40	25	27	17	6	5	9	0	3	2	0	1	34
71	626	315	86	68	33	25	17	17	12	5	10	9	2	3	0	1	0	23
72	743	362	113	88	45	21	23	21	8	12	8	2	2	6	2	0	0	30
73	723	384	110	76	29	25	19	16	9	7	6	2	2	2	0	0	0	36
74	714	339	140	85	32	25	11	21	7	12	6	3	4	4	1	0	0	24
75	652	304	134	76	31	14	18	21	11	9	4	5	1	3	0	0	0	21
76	599	315	96	72	24	17	15	10	4	8	12	5	2	0	2	0	0	17
77	571	299	77	75	38	12	18	15	7	2	6	0	0	2	0	0	1	19
78	494	247	80	67	18	9	11	19	8	9	4	6	0	3	0	0	0	13
79	454	234	82	49	19	11	9	14	5	7	2	1	3	2	0	0	0	16
80	396	201	72	34	19	9	14	12	8	3	2	3	1	3	0	0	1	14
81	362	158	72	38	24	13	11	13	6	2	3	6	1	5	0	0	0	10
82	311	152	61	30	11	5	11	10	4	7	3	4	0	3	1	0	0	9
83	282	152	45	12	22	5	5	10	5	6	3	3	2	2	0	0	0	10
84	228	123	31	25	13	11	5	5	1	1	0	6	0	1	0	1	1	4
85	849	423	151	76	44	12	18	24	19	11	10	18	3	5	1	0	0	34

附表 1-11 105 年女性原住民族年底人口數—按族別、性別及單歲年齡別分

單位：人

年齡層	總計	阿美族	排灣族	泰雅族	布農族	太魯閣族	卑南族	魯凱族	賽德克族	鄒族	賽夏族	雅美族	噶瑪蘭族	撒奇萊雅族	邵族	拉阿魯哇族	卡那卡那富族	其他
總計	284,374	104,952	50,954	46,394	29,648	15,903	7,140	6,729	4,848	3,456	3,380	2,285	724	430	400	174	152	6,805
0	3,409	1,187	612	636	383	218	80	74	74	33	27	19	7	1	4	4	3	47
1	3,572	1,258	633	674	404	217	71	62	75	41	35	32	12	2	3	5	5	43
2	3,532	1,216	627	649	425	200	110	78	69	29	38	29	10	0	3	5	5	39
3	3,381	1,179	612	614	406	214	61	72	81	42	51	21	14	1	3	1	1	8
4	3,674	1,286	651	687	442	212	96	78	61	43	42	32	10	8	7	4	5	10
5	3,350	1,179	604	604	408	203	92	66	59	34	37	33	10	4	6	1	4	6
6	3,208	1,093	552	611	421	194	78	64	75	30	38	28	8	1	3	3	4	5
7	3,344	1,193	563	619	396	208	95	59	75	42	45	20	4	5	7	4	3	6
8	3,515	1,274	639	645	398	224	72	69	69	32	40	22	11	3	6	1	2	8
9	3,487	1,268	580	654	409	210	78	74	71	39	48	31	8	4	3	3	4	3
10	3,569	1,262	669	643	414	227	83	74	74	25	33	42	12	3	4	1	1	2
11	3,690	1,261	704	687	419	239	80	79	74	44	54	20	5	4	5	1	6	8
12	3,724	1,263	650	690	452	231	92	89	83	41	56	23	9	9	6	2	1	27
13	3,811	1,315	712	708	413	215	103	82	68	46	54	26	11	8	10	3	5	32
14	4,126	1,426	703	757	452	276	120	97	76	46	54	39	9	5	7	4	3	52
15	4,382	1,543	777	805	458	282	99	95	79	43	62	32	5	2	4	2	4	90
16	4,906	1,781	837	846	551	302	121	108	76	56	57	44	10	3	11	4	6	93
17	4,556	1,649	795	776	445	309	104	97	86	66	63	42	7	5	2	5	1	104
18	4,559	1,584	785	807	496	284	128	99	84	52	67	29	12	6	4	5	2	115
19	5,180	1,823	861	894	551	340	123	125	117	76	64	39	12	6	7	2	4	136
20	5,230	1,888	868	902	541	331	125	110	103	62	60	40	16	9	12	0	3	160
21	5,136	1,846	856	873	542	326	118	113	103	61	70	41	16	11	7	4	2	147
22	5,197	1,859	900	898	513	339	135	129	82	59	67	37	12	8	8	5	4	142
23	5,127	1,866	863	832	555	303	133	106	107	75	77	36	12	4	6	2	1	149
24	4,786	1,733	832	778	528	281	131	116	78	45	61	34	12	5	5	4	2	141
25	4,739	1,728	806	802	508	286	127	119	75	48	57	37	9	4	5	2	4	122
26	4,534	1,663	837	752	436	283	105	108	58	49	54	38	11	3	8	4	2	123
27	4,286	1,490	759	742	486	252	114	75	70	57	50	40	12	4	8	2	2	123
28	4,253	1,544	781	666	488	214	114	106	67	43	52	32	15	4	8	1	0	118
29	3,906	1,374	693	674	460	207	84	95	66	41	48	32	7	6	4	2	1	112
30	3,917	1,442	719	595	462	198	96	68	72	44	45	32	4	4	7	3	1	125
31	4,067	1,433	729	662	521	215	107	79	63	50	43	27	7	4	7	3	2	115
32	4,341	1,578	791	704	480	226	108	98	60	47	52	43	10	6	6	5	2	125
33	4,524	1,699	840	707	485	234	114	84	52	59	63	31	15	3	9	3	2	124
34	4,696	1,751	827	722	547	253	103	107	84	56	49	44	10	4	5	3	1	130
35	4,520	1,659	849	709	486	256	94	93	78	57	45	41	7	5	5	2	4	130
36	4,597	1,707	795	761	505	244	118	109	68	61	55	35	8	2	6	6	2	115
37	4,502	1,622	750	764	515	253	110	89	82	62	68	45	7	2	6	2	3	122
38	4,226	1,551	730	657	455	262	97	99	64	59	60	47	9	8	7	3	1	117
39	4,293	1,596	733	687	475	238	93	85	77	57	52	47	11	5	7	3	4	123
40	4,235	1,566	787	640	469	270	80	86	61	42	44	38	8	4	7	4	0	129
41	3,999	1,454	699	631	477	224	75	91	64	48	56	36	10	8	6	5	0	115
42	3,926	1,393	680	661	434	261	91	86	55	42	59	35	12	2	7	1	2	105
43	3,989	1,468	713	626	471	222	91	93	52	39	48	29	5	11	4	2	0	115
44	3,964	1,443	650	668	442	212	84	102	69	54	53	31	14	4	5	2	2	129

附表 1-11 105 年女性原住民族年底人口數—按族別、性別及單歲年齡別分 (續)

單位：人

年齡層	總計	阿美族	排灣族	泰雅族	布農族	太魯閣族	卑南族	魯凱族	賽德克族	鄒族	賽夏族	雅美族	噶瑪蘭族	撒奇萊雅族	邵族	拉阿魯哇族	卡那卡那富族	其他
45	4,047	1,485	677	622	460	251	112	116	57	49	46	27	12	2	7	1	2	121
46	4,150	1,523	737	633	444	245	99	118	62	63	45	32	5	6	5	2	4	127
47	3,883	1,483	686	592	380	203	95	110	55	55	37	36	14	10	3	2	1	121
48	3,979	1,403	747	659	426	216	111	115	56	54	48	31	7	4	5	0	4	93
49	4,072	1,553	746	582	423	213	109	115	65	46	45	24	12	7	4	5	2	121
50	3,790	1,340	785	590	378	152	108	129	52	55	38	27	10	4	3	0	0	119
51	4,280	1,537	845	664	429	214	105	126	58	54	54	31	13	13	6	4	4	123
52	4,010	1,535	738	597	395	197	109	110	65	55	36	30	10	6	9	0	0	118
53	3,975	1,537	710	580	391	183	124	99	70	50	48	34	12	5	5	2	3	122
54	4,049	1,550	737	631	372	199	106	117	71	46	42	34	14	10	8	1	3	108
55	3,839	1,488	712	570	393	169	90	92	60	56	41	32	11	5	2	2	2	114
56	3,693	1,383	730	584	327	179	111	83	49	45	39	30	5	8	7	1	1	111
57	3,680	1,400	663	552	362	173	108	95	45	57	38	23	13	4	4	3	1	139
58	3,375	1,271	666	465	304	171	98	78	57	50	33	29	15	9	2	0	1	126
59	3,453	1,343	672	487	313	160	84	87	67	45	36	27	10	7	7	3	2	103
60	3,129	1,190	593	486	292	132	90	73	50	35	37	25	6	3	5	3	0	109
61	3,204	1,245	585	462	294	160	97	81	55	41	37	29	8	7	7	2	0	94
62	2,802	1,175	523	387	218	144	60	64	41	26	33	22	8	6	5	2	0	88
63	2,460	949	466	360	228	94	65	75	45	33	31	10	10	3	6	2	0	83
64	2,439	971	436	353	218	122	76	53	40	22	36	24	7	6	5	0	1	69
65	2,272	925	431	336	189	122	72	58	25	29	13	8	2	5	2	2	1	52
66	1,954	813	367	283	146	86	46	46	30	29	24	16	4	2	4	2	0	56
67	1,893	818	298	285	140	101	58	50	33	23	17	18	4	8	1	0	1	38
68	1,620	655	314	241	129	93	32	47	23	21	11	10	7	2	2	0	0	33
69	1,507	657	230	231	102	69	52	44	27	26	10	10	8	3	2	0	0	36
70	1,132	494	216	146	70	48	34	32	23	10	11	7	5	6	2	0	0	28
71	1,020	435	159	147	59	48	24	42	19	21	13	15	5	3	1	0	0	29
72	1,060	485	212	131	57	50	25	27	16	18	6	7	6	2	1	0	1	16
73	1,038	472	178	147	64	35	32	29	13	14	14	7	0	8	1	0	0	24
74	1,055	457	192	168	58	48	30	26	19	14	9	4	2	2	0	0	0	26
75	1,034	446	180	158	53	50	28	31	17	15	12	6	3	6	1	0	1	27
76	982	411	192	150	67	29	25	31	12	18	8	7	3	2	1	0	0	26
77	861	352	141	137	51	49	27	24	19	8	16	0	3	6	1	0	0	27
78	848	349	138	144	52	33	24	31	16	15	9	6	5	4	0	0	1	21
79	806	337	180	99	49	31	27	19	13	7	13	4	1	4	2	1	0	19
80	682	293	154	85	39	28	11	27	15	3	2	4	2	7	0	0	0	12
81	726	296	145	93	37	34	21	32	6	20	4	8	2	4	1	0	0	23
82	628	266	110	84	30	32	20	14	14	9	8	11	4	4	0	0	0	22
83	519	199	114	74	35	28	9	18	14	8	2	3	2	1	1	1	0	10
84	464	183	93	73	24	22	9	16	7	3	7	7	4	2	1	0	0	13
85	1,999	855	403	207	126	95	44	62	31	31	18	39	5	14	1	0	0	68

附表 1-12 105 年原住民族年底/年中人口數—按族別及 5 歲年齡組分

單位：人

年齡層	總計	阿美族	排灣族	泰雅族	布農族	太魯閣族	卑南族	魯凱族	賽德克族	鄒族	賽夏族	雅美族	噶瑪蘭族	撒奇萊雅族	邵族	拉阿魯哇族	卡那卡那富族	其他	
	年底																		
總計	553,416	205,825	98,735	88,157	57,283	30,763	13,827	13,064	9,630	6,586	6,525	4,520	1,429	872	775	355	314	14,756	
0	7,049	2,484	1,222	1,313	768	470	170	159	147	64	73	45	13	3	10	7	7	94	
1-4	28,953	10,070	5,188	5,350	3,363	1,792	700	589	604	318	325	240	78	21	35	29	26	225	
5-9	34,828	12,241	6,168	6,348	4,296	2,163	795	718	733	399	407	269	81	35	50	34	33	58	
10-14	39,296	13,665	7,152	7,157	4,514	2,454	959	859	755	433	540	315	82	65	52	25	28	241	
15-19	47,997	17,039	8,266	8,491	5,056	3,060	1,153	1,052	860	574	668	403	114	62	65	29	41	1,064	
20-24	51,646	18,784	8,829	8,502	5,415	3,199	1,341	1,172	892	632	643	387	142	76	70	27	25	1,510	
25-29	43,652	15,735	7,748	7,147	4,824	2,425	1,178	965	713	488	497	340	130	38	69	31	14	1,310	
30-34	42,879	15,619	7,799	6,721	4,915	2,233	1,031	889	698	468	507	372	96	41	72	34	20	1,364	
35-39	43,560	16,191	7,562	6,840	4,751	2,400	1,017	979	744	516	538	407	93	51	66	28	28	1,349	
40-44	38,874	14,330	6,856	5,944	4,421	2,239	818	918	618	456	480	324	90	60	50	26	18	1,226	
45-49	38,397	14,427	6,841	5,660	3,852	2,154	994	1,080	596	488	447	308	99	64	49	23	25	1,290	
50-54	38,149	14,507	7,101	5,505	3,596	1,822	1,022	1,120	609	498	395	278	120	69	59	13	19	1,416	
55-59	33,339	12,931	6,337	4,612	2,968	1,578	906	840	532	435	345	273	90	69	48	23	13	1,339	
60-64	25,165	10,151	4,592	3,439	2,120	1,117	689	587	460	282	283	225	73	57	40	12	5	1,033	
65-69	15,989	6,924	2,792	2,150	1,113	743	434	421	284	214	141	117	53	39	17	10	5	532	
70-74	8,896	4,132	1,531	1,120	485	365	240	258	143	119	88	65	28	39	10	1	2	270	
75-79	7,301	3,294	1,300	1,027	402	255	202	215	112	98	86	40	21	32	7	1	3	206	
80-84	4,598	2,023	897	548	254	187	116	157	80	62	34	55	18	32	4	2	2	127	
85+	2,848	1,278	554	283	170	107	62	86	50	42	28	57	8	19	2	0	0	102	
年中																			
總計	550,155	204,503	98,117	87,582	56,978	30,500	13,728	13,004	9,490	6,623	6,501	4,493	1,420	863	772	321	282	14,980	
0	6,964	2,431	1,218	1,312	777	453	158	139	149	72	71	52	14	4	7	7	7	98	
1-4	28,457	9,884	5,109	5,241	3,346	1,763	689	598	585	318	318	239	76	22	39	26	24	184	
5-9	34,963	12,260	6,217	6,397	4,309	2,179	797	712	738	402	409	271	84	35	46	29	26	56	
10-14	39,771	13,830	7,214	7,247	4,533	2,467	960	879	739	446	566	311	82	66	54	22	29	331	
15-19	48,645	17,312	8,311	8,559	5,117	3,112	1,179	1,063	864	599	668	407	119	68	68	29	36	1,139	
20-24	51,136	18,627	8,777	8,396	5,381	3,111	1,341	1,164	880	620	635	381	140	67	68	25	24	1,503	
25-29	42,794	15,356	7,644	6,966	4,788	2,358	1,143	937	696	483	492	341	124	38	70	30	13	1,318	
30-34	43,423	15,878	7,885	6,774	4,928	2,267	1,033	910	698	477	512	381	96	41	73	27	17	1,432	
35-39	43,121	16,004	7,450	6,767	4,737	2,397	1,003	975	717	520	532	397	93	52	65	29	25	1,362	
40-44	38,606	14,185	6,761	5,937	4,375	2,230	827	933	614	462	482	321	90	60	52	23	18	1,241	
45-49	38,301	14,361	6,900	5,651	3,813	2,087	992	1,093	592	496	437	305	99	62	46	19	23	1,330	
50-54	38,154	14,576	7,074	5,462	3,596	1,825	1,015	1,093	606	506	403	275	120	71	58	15	16	1,446	
55-59	32,779	12,671	6,233	4,585	2,902	1,542	891	820	526	425	340	272	89	64	50	19	12	1,340	
60-64	24,497	9,932	4,477	3,312	2,038	1,104	671	581	443	279	269	212	70	57	39	12	5	1,000	
65-69	15,081	6,585	2,600	2,010	1,033	703	414	399	270	197	134	117	52	40	18	9	4	500	
70-74	8,945	4,136	1,544	1,151	485	363	241	261	140	125	91	63	28	40	9	1	2	270	
75-79	7,209	3,258	1,293	993	407	251	201	215	113	93	81	40	22	33	8	1	3	202	
80-84	4,568	1,990	892	555	252	187	119	150	74	64	37	62	18	32	5	2	2	130	
85+	2,746	1,233	523	271	167	106	59	86	50	44	26	52	7	17	3	0	0	104	

附表 1-13 105 年男性原住民族年底/年中人口數—按族別及 5 歲年齡組分

單位：人

年齡層	總計	阿美族	排灣族	泰雅族	布農族	太魯閣族	卑南族	魯凱族	賽德克族	鄒族	賽夏族	雅美族	噶瑪蘭族	撒奇萊雅族	邵族	拉阿魯哇族	卡那卡那富族	其他	
	年底																		
總計	269,042	100,873	47,781	41,763	27,635	14,860	6,687	6,335	4,782	3,130	3,145	2,235	705	442	375	181	162	7,951	
0	3,640	1,297	610	677	385	252	90	85	73	31	46	26	6	2	6	3	4	47	
1-4	14,794	5,131	2,665	2,726	1,686	949	362	299	318	163	159	126	32	10	19	14	10	125	
5-9	17,924	6,234	3,230	3,215	2,264	1,124	380	386	384	222	199	135	40	18	25	22	16	30	
10-14	20,376	7,138	3,714	3,672	2,364	1,266	481	438	380	231	289	165	36	36	20	14	12	120	
15-19	24,414	8,659	4,211	4,363	2,555	1,543	578	528	418	281	355	217	68	40	37	11	24	526	
20-24	26,170	9,592	4,510	4,219	2,736	1,619	699	598	419	330	308	199	74	39	32	12	13	771	
25-29	21,934	7,936	3,872	3,511	2,446	1,183	634	462	377	250	236	161	76	17	36	20	5	712	
30-34	21,334	7,716	3,893	3,331	2,420	1,107	503	453	367	212	255	195	50	20	38	17	12	745	
35-39	21,422	8,056	3,705	3,262	2,315	1,147	505	504	375	220	258	192	51	29	35	12	14	742	
40-44	18,761	7,006	3,327	2,718	2,128	1,050	397	460	317	231	220	155	41	31	21	12	14	633	
45-49	18,266	6,980	3,248	2,572	1,719	1,026	468	506	301	221	226	158	49	35	25	13	12	707	
50-54	18,045	7,008	3,286	2,443	1,631	877	470	539	293	238	177	122	61	31	28	6	9	826	
55-59	15,299	6,046	2,894	1,954	1,269	726	415	405	254	182	158	132	36	36	26	14	6	746	
60-64	11,131	4,621	1,989	1,391	870	465	301	241	229	125	109	115	34	32	12	3	4	590	
65-69	6,743	3,056	1,152	774	407	272	174	176	146	86	66	55	28	19	6	6	3	317	
70-74	3,591	1,789	574	381	177	136	95	102	53	42	35	25	10	18	5	1	1	147	
75-79	2,770	1,399	469	339	130	63	71	79	35	35	28	17	6	10	2	0	1	86	
80-84	1,579	786	281	139	89	43	46	50	24	19	11	22	4	14	1	1	2	47	
85+	849	423	151	76	44	12	18	24	19	11	10	18	3	5	1	0	0	34	
年中																			
總計	267,601	100,273	47,503	41,497	27,517	14,735	6,635	6,313	4,719	3,155	3,135	2,220	699	436	374	162	145	8,086	
0	3,579	1,256	611	671	392	241	86	74	76	35	42	27	5	2	4	3	3	53	
1-4	14,581	5,051	2,634	2,674	1,686	939	347	309	314	166	154	126	31	11	21	13	11	99	
5-9	18,025	6,242	3,260	3,257	2,278	1,130	391	378	387	226	204	134	42	19	23	19	13	28	
10-14	20,577	7,214	3,741	3,702	2,370	1,265	481	450	366	235	301	167	39	37	22	11	12	167	
15-19	24,733	8,797	4,228	4,389	2,582	1,579	596	534	415	298	357	218	68	43	36	12	19	566	
20-24	25,907	9,519	4,487	4,162	2,711	1,559	697	587	424	324	301	194	75	33	34	10	12	782	
25-29	21,508	7,715	3,812	3,437	2,433	1,164	614	458	365	246	238	165	73	18	36	19	6	714	
30-34	21,608	7,888	3,923	3,331	2,426	1,115	506	463	368	210	259	199	49	19	40	12	9	794	
35-39	21,169	7,942	3,638	3,228	2,313	1,140	502	503	361	232	253	183	51	31	33	13	13	738	
40-44	18,614	6,918	3,298	2,721	2,088	1,051	391	459	318	234	222	158	39	33	23	10	14	640	
45-49	18,308	7,001	3,258	2,577	1,718	1,013	467	515	301	223	219	154	51	32	24	11	12	735	
50-54	18,042	7,020	3,301	2,411	1,621	870	474	532	287	243	185	117	61	33	27	9	7	847	
55-59	15,067	5,936	2,844	1,958	1,253	710	399	393	256	180	154	135	38	32	26	10	6	741	
60-64	10,818	4,515	1,945	1,325	823	453	292	242	225	122	107	110	33	32	12	4	4	578	
65-69	6,340	2,910	1,057	716	382	264	169	166	132	78	60	55	25	19	7	6	3	294	
70-74	3,614	1,789	593	395	180	127	94	102	52	44	36	23	11	18	4	1	1	147	
75-79	2,747	1,395	457	329	134	64	73	78	35	33	28	17	7	10	3	0	2	86	
80-84	1,557	765	283	144	86	43	45	49	23	20	12	25	4	13	1	1	2	45	
85+	811	406	138	73	44	12	17	23	19	11	9	17	3	5	1	0	0	36	

年中人口：係指一年之平均人口數，一般以 7 月 1 日人口數為年中人口。但若無此項資料，則採估計數，即透過前一年底人口數加上該年底人口數除以 2，此表顯示整數。

附表 1-14 105 年女性原住民年底/年中人口數—按族別及 5 歲年齡組分

單位：人

年齡層	總計	阿美族	排灣族	泰雅族	布農族	太魯閣族	卑南族	魯凱族	賽德克族	鄒族	賽夏族	雅美族	噶瑪蘭族	撒奇萊雅族	邵族	拉阿魯哇族	卡那卡那富族	其他
總計	284,374	104,952	50,954	46,394	29,648	15,903	7,140	6,729	4,848	3,456	3,380	2,285	724	430	400	174	152	6,805
0	3,409	1,187	612	636	383	218	80	74	74	33	27	19	7	1	4	4	3	47
1-4	14,159	4,939	2,523	2,624	1,677	843	338	290	286	155	166	114	46	11	16	15	16	100
5-9	16,904	6,007	2,938	3,133	2,032	1,039	415	332	349	177	208	134	41	17	25	12	17	28
10-14	18,920	6,527	3,438	3,485	2,150	1,188	478	421	375	202	251	150	46	29	32	11	16	121
15-19	23,583	8,380	4,055	4,128	2,501	1,517	575	524	442	293	313	186	46	22	28	18	17	538
20-24	25,476	9,192	4,319	4,283	2,679	1,580	642	574	473	302	335	188	68	37	38	15	12	739
25-29	21,718	7,799	3,876	3,636	2,378	1,242	544	503	336	238	261	179	54	21	33	11	9	598
30-34	21,545	7,903	3,906	3,390	2,495	1,126	528	436	331	256	252	177	46	21	34	17	8	619
35-39	22,138	8,135	3,857	3,578	2,436	1,253	512	475	369	296	280	215	42	22	31	16	14	607
40-44	20,113	7,324	3,529	3,226	2,293	1,189	421	458	301	225	260	169	49	29	29	14	4	593
45-49	20,131	7,447	3,593	3,088	2,133	1,128	526	574	295	267	221	150	50	29	24	10	13	583
50-54	20,104	7,499	3,815	3,062	1,965	945	552	581	316	260	218	156	59	38	31	7	10	590
55-59	18,040	6,885	3,443	2,658	1,699	852	491	435	278	253	187	141	54	33	22	9	7	593
60-64	14,034	5,530	2,603	2,048	1,250	652	388	346	231	157	174	110	39	25	28	9	1	443
65-69	9,246	3,868	1,640	1,376	706	471	260	245	138	128	75	62	25	20	11	4	2	215
70-74	5,305	2,343	957	739	308	229	145	156	90	77	53	40	18	21	5	0	1	123
75-79	4,531	1,895	831	688	272	192	131	136	77	63	58	23	15	22	5	1	2	120
80-84	3,019	1,237	616	409	165	144	70	107	56	43	23	33	14	18	3	1	0	80
85+	1,999	855	403	207	126	95	44	62	31	31	18	39	5	14	1	0	0	68
	年中																	
總計	282,554	104,230	50,614	46,085	29,462	15,765	7,093	6,692	4,771	3,469	3,366	2,273	721	427	398	159	138	6,895
0	3,386	1,176	607	641	385	212	72	66	73	37	29	25	9	2	3	4	4	45
1-4	13,876	4,833	2,475	2,568	1,661	824	342	289	272	153	164	114	45	12	18	13	13	85
5-9	16,939	6,018	2,958	3,140	2,031	1,050	407	334	352	176	205	137	42	16	24	11	13	29
10-14	19,194	6,616	3,473	3,545	2,163	1,202	479	429	374	211	266	144	43	29	32	11	18	164
15-19	23,913	8,516	4,083	4,170	2,535	1,534	583	529	450	301	312	189	52	25	32	17	17	573
20-24	25,229	9,108	4,290	4,234	2,670	1,552	644	577	456	296	335	187	65	35	35	15	12	721
25-29	21,286	7,641	3,833	3,530	2,355	1,194	529	479	331	237	255	177	52	21	34	11	7	604
30-34	21,816	7,990	3,963	3,443	2,502	1,152	527	447	330	267	253	182	48	22	33	15	8	638
35-39	21,952	8,062	3,812	3,539	2,424	1,257	502	473	356	289	279	214	43	21	32	16	12	625
40-44	19,993	7,267	3,463	3,216	2,287	1,179	437	474	296	229	260	163	52	27	29	13	4	601
45-49	19,994	7,360	3,642	3,074	2,095	1,074	525	578	291	273	218	151	49	30	22	8	11	596
50-54	20,112	7,556	3,773	3,051	1,975	955	541	561	320	263	219	159	59	38	31	7	9	599
55-59	17,712	6,736	3,389	2,627	1,649	832	493	428	270	246	186	137	52	32	24	9	6	599
60-64	13,679	5,417	2,532	1,987	1,215	651	379	339	219	157	163	102	37	26	27	8	1	422
65-69	8,741	3,676	1,544	1,294	651	439	245	233	138	119	74	62	27	21	11	3	2	206
70-74	5,331	2,347	951	756	306	236	147	159	88	81	56	40	17	22	5	0	2	123
75-79	4,462	1,863	836	664	274	187	128	137	78	60	54	23	16	23	5	1	2	116
80-84	3,011	1,226	609	411	166	145	75	102	51	45	25	37	14	19	4	1	0	85
85+	1,935	827	385	199	123	95	42	63	31	33	17	36	5	12	2	0	0	68

年中人口：係指一年之平均人口數，一般以 7 月 1 日人口數為年中人口。但若無此項資料，則採估計數，即透過前一年底人口數加上該年底人口數除以 2，此表顯示整數。

附表 1-15 105 年原住民族年底人口數—按區域別、性別及 5 歲年齡組分

單位：人

年齡層	總計	北部區域	中部區域	南部區域	東部區域	福建省	總計	北部區域	中部區域	南部區域	東部區域	福建省	總計	北部區域	中部區域	南部區域	東部區域	福建省
	全體						男性						女性					
總計	553,416	192,307	81,145	107,386	171,380	1,198	269,042	90,899	38,587	51,617	87,328	611	284,374	101,408	42,558	55,769	84,052	587
0	7,049	2,900	1,196	1,236	1,703	14	3,640	1,496	623	626	888	7	3,409	1,404	573	610	815	7
1-4	28,953	11,655	4,811	5,437	6,996	54	14,794	5,954	2,469	2,768	3,575	28	14,159	5,701	2,342	2,669	3,421	26
5-9	34,828	13,668	6,043	6,583	8,488	46	17,924	7,015	3,064	3,406	4,418	21	16,904	6,653	2,979	3,177	4,070	25
10-14	39,296	15,000	6,610	7,350	10,270	66	20,376	7,726	3,399	3,804	5,416	31	18,920	7,274	3,211	3,546	4,854	35
15-19	47,997	18,464	7,705	8,730	13,007	91	24,414	9,368	3,874	4,405	6,724	43	23,583	9,096	3,831	4,325	6,283	48
20-24	51,646	19,276	8,239	9,382	14,557	192	26,170	9,661	4,107	4,798	7,511	93	25,476	9,615	4,132	4,584	7,046	99
25-29	43,652	16,066	6,954	8,276	12,223	133	21,934	7,840	3,413	4,139	6,477	65	21,718	8,226	3,541	4,137	5,746	68
30-34	42,879	15,841	6,398	8,573	11,959	108	21,334	7,489	3,119	4,255	6,404	67	21,545	8,352	3,279	4,318	5,555	41
35-39	43,560	16,066	6,051	8,796	12,570	77	21,422	7,447	2,810	4,274	6,858	33	22,138	8,619	3,241	4,522	5,712	44
40-44	38,874	13,688	5,314	7,742	12,028	102	18,761	5,990	2,445	3,777	6,502	47	20,113	7,698	2,869	3,965	5,526	55
45-49	38,397	12,823	5,241	7,576	12,652	105	18,266	5,494	2,316	3,616	6,780	60	20,131	7,329	2,925	3,960	5,872	45
50-54	38,149	11,953	5,379	7,578	13,149	90	18,045	5,088	2,386	3,495	7,027	49	20,104	6,865	2,993	4,083	6,122	41
55-59	33,339	10,057	4,347	6,892	11,986	57	15,299	4,292	1,850	3,077	6,048	32	18,040	5,765	2,497	3,815	5,938	25
60-64	25,165	7,064	3,082	5,148	9,828	43	11,131	2,964	1,309	2,155	4,680	23	14,034	4,100	1,773	2,993	5,148	20
65-69	15,989	3,879	1,678	3,255	7,162	15	6,743	1,601	690	1,311	3,133	8	9,246	2,278	988	1,944	4,029	7
70-74	8,896	1,740	814	1,751	4,589	2	3,591	718	295	673	1,904	1	5,305	1,022	519	1,078	2,685	1
75-79	7,301	1,246	665	1,519	3,869	2	2,770	464	236	561	1,507	2	4,531	782	429	958	2,362	0
80-84	4,598	624	363	971	2,639	1	1,579	195	104	315	964	1	3,019	429	259	656	1,675	0
85+	2,848	297	255	591	1,705	0	849	97	78	162	512	0	1,999	200	177	429	1,193	0

附表 1-16 105 年原住民族年底人口數—按縣市、性別及年齡別分

單位：人

年齡層	總計	新北市	臺北市	桃園市	臺中市	臺南市	高雄市	宜蘭縣	新竹縣	苗栗縣	彰化縣	南投縣	雲林縣	嘉義縣	屏東縣	臺東縣	花蓮縣	澎湖縣	基隆市	新竹市	嘉義市	金門縣	連江縣
全體																							
總計	553,416	54,914	16,183	69,962	33,065	7,528	33,631	16,838	21,210	11,280	5,578	28,879	2,343	5,810	58,894	78,884	92,496	474	9,282	3,918	1,049	1,005	193
0-14	110,126	11,675	3,348	16,427	8,068	1,819	7,567	3,987	4,908	2,530	1,387	6,082	593	1,030	9,868	12,140	15,317	83	1,836	1,042	239	156	24
15-64	403,658	41,374	12,074	51,090	23,964	5,462	24,315	11,866	15,155	8,000	4,081	20,949	1,716	4,291	43,451	56,963	66,996	384	6,984	2,755	790	830	168
65+	39,632	1,865	761	2,445	1,033	247	1,749	985	1,147	750	110	1,848	34	489	5,575	9,781	10,183	7	462	121	20	19	1
男性																							
總計	269,042	25,559	6,821	33,530	15,245	3,167	15,782	8,315	10,460	5,468	2,439	14,518	917	2,770	29,240	40,617	46,711	215	4,521	1,693	443	500	111
0-14	56,734	6,013	1,714	8,436	4,100	949	3,808	2,065	2,500	1,317	697	3,149	292	559	5,130	6,319	7,978	34	936	527	124	73	14
15-64	196,776	18,769	4,865	24,143	10,797	2,178	11,412	5,864	7,491	3,865	1,699	10,647	621	2,028	21,878	30,290	34,721	181	3,360	1,141	314	416	96
65+	15,532	777	242	951	348	40	562	386	469	286	43	722	4	183	2,232	4,008	4,012	0	225	25	5	11	1
女性																							
總計	284,374	29,355	9,362	36,432	17,820	4,361	17,849	8,523	10,750	5,812	3,139	14,361	1,426	3,040	29,654	38,267	45,785	259	4,761	2,225	606	505	82
0-14	53,392	5,662	1,634	7,991	3,968	870	3,759	1,922	2,408	1,213	690	2,933	301	471	4,738	5,821	7,339	49	900	515	115	83	10
15-64	206,882	22,605	7,209	26,947	13,167	3,284	12,903	6,002	7,664	4,135	2,382	10,302	1,095	2,263	21,573	26,673	32,275	203	3,624	1,614	476	414	72
65+	24,100	1,088	519	1,494	685	207	1,187	599	678	464	67	1,126	30	306	3,343	5,773	6,171	7	237	96	15	8	0



附表 1-17 105 年原住民族全體人口分布—按性別、族別及城鄉別分

單位：人

城鄉別	總計	阿美族	排灣族	泰雅族	布農族	太魯閣族	卑南族	魯凱族	賽德克族	鄒族	賽夏族	雅美族	噶瑪蘭族	撒奇萊雅族	邵族	拉阿魯哇族	卡那卡那富族	其他	
全體																			
總計	553,416	205,825	98,735	88,157	57,283	30,763	13,827	13,064	9,630	6,586	6,525	4,520	1,429	872	775	355	314	14,756	
都會區	257,365	114,628	42,040	41,453	22,650	7,728	5,658	4,608	3,160	2,568	3,889	408	662	228	461	118	90	7,016	
六都	191,840	94,249	28,261	26,793	17,422	6,107	4,554	2,836	1,748	1,170	1,949	320	572	189	275	88	74	5,233	
非六都	65,525	20,379	13,779	14,660	5,228	1,621	1,104	1,772	1,412	1,398	1,940	88	90	39	186	30	16	1,783	
平地原鄉	132,474	88,066	13,053	3,303	4,499	5,944	7,948	1,780	218	63	1,755	81	752	631	294	3	1	4,083	
山地原鄉	163,577	3,131	43,642	43,401	30,134	17,091	221	6,676	6,252	3,955	881	4,031	15	13	20	234	223	3,657	
男性																			
總計	269,042	100,873	47,781	41,763	27,635	14,860	6,687	6,335	4,782	3,130	3,145	2,235	705	442	375	181	162	7,951	
都會區	116,810	54,486	18,650	17,470	9,943	3,367	2,573	2,065	1,354	1,088	1,664	152	306	127	211	47	38	3,269	
六都	87,882	45,116	12,615	11,255	7,691	2,663	2,112	1,295	728	474	822	114	268	112	116	34	33	2,434	
非六都	28,928	9,370	6,035	6,215	2,252	704	461	770	626	614	842	38	38	15	95	13	5	835	
平地原鄉	66,974	45,036	6,538	1,465	1,906	2,675	4,025	894	92	19	1,005	31	393	309	153	1	0	2,432	
山地原鄉	85,258	1,351	22,593	22,828	15,786	8,818	89	3,376	3,336	2,023	476	2,052	6	6	11	133	124	2,250	
女性																			
總計	284,374	104,952	50,954	46,394	29,648	15,903	7,140	6,729	4,848	3,456	3,380	2,285	724	430	400	174	152	6,805	
都會區	140,555	60,142	23,390	23,983	12,707	4,361	3,085	2,543	1,806	1,480	2,225	256	356	101	250	71	52	3,747	
六都	103,958	49,133	15,646	15,538	9,731	3,444	2,442	1,541	1,020	696	1,127	206	304	77	159	54	41	2,799	
非六都	36,597	11,009	7,744	8,445	2,976	917	643	1,002	786	784	1,098	50	52	24	91	17	11	948	
平地原鄉	65,500	43,030	6,515	1,838	2,593	3,269	3,923	886	126	44	750	50	359	322	141	2	1	1,651	
山地原鄉	78,319	1,780	21,049	20,573	14,348	8,273	132	3,300	2,916	1,932	405	1,979	9	7	9	101	99	1,407	

附表 1-18 105 年原住民族 15 歲以上人口婚姻狀況—按性別及族別分

單位：人

婚姻狀況	總計	阿美族	排灣族	泰雅族	布農族	太魯閣族	卑南族	魯凱族	賽德克族	鄒族	賽夏族	雅美族	噶瑪蘭族	撒奇萊雅族	邵族	拉阿魯哇族	卡那卡那富族	其他	
全體																			
總計	443,290	167,365	79,005	67,989	44,342	23,884	11,203	10,739	7,391	5,372	5,180	3,651	1,175	748	628	260	220	14,138	
未婚	182,662	68,869	32,158	26,765	18,021	10,235	4,981	4,435	2,740	2,089	2,260	1,569	514	271	296	103	87	7,269	
有偶	186,787	69,592	33,605	29,874	19,977	9,498	4,232	4,587	3,496	2,429	2,074	1,638	431	321	257	122	116	4,538	
離婚	51,850	21,454	8,702	8,227	3,883	2,934	1,403	1,039	771	533	562	277	159	98	54	24	9	1,721	
喪偶	21,991	7,450	4,540	3,123	2,461	1,217	587	678	384	321	284	167	71	58	21	11	8	610	
男性																			
總計	212,308	81,073	37,562	31,473	20,936	11,269	5,374	5,127	3,627	2,483	2,452	1,783	591	376	305	128	120	7,629	
未婚	102,509	38,703	17,788	14,760	10,210	5,636	2,785	2,417	1,486	1,184	1,267	923	305	152	163	54	44	4,632	
有偶	84,629	32,020	15,376	13,129	8,790	4,220	1,944	2,173	1,730	1,058	895	717	194	168	120	64	71	1,960	
離婚	22,383	9,364	3,902	3,264	1,582	1,255	575	450	355	201	244	109	77	51	22	9	4	919	
喪偶	2,787	986	496	320	354	158	70	87	56	40	46	34	15	5	0	1	1	118	
女性																			
總計	230,982	86,292	41,443	36,516	23,406	12,615	5,829	5,612	3,764	2,889	2,728	1,868	584	372	323	132	100	6,509	
未婚	80,153	30,166	14,370	12,005	7,811	4,599	2,196	2,018	1,254	905	993	646	209	119	133	49	43	2,637	
有偶	102,158	37,572	18,229	16,745	11,187	5,278	2,288	2,414	1,766	1,371	1,179	921	237	153	137	58	45	2,578	
離婚	29,467	12,090	4,800	4,963	2,301	1,679	828	589	416	332	318	168	82	47	32	15	5	802	
喪偶	19,204	6,464	4,044	2,803	2,107	1,059	517	591	328	281	238	133	56	53	21	10	7	492	

附表 1-19 105 年原住民族 15 歲以上人口婚姻狀況—按性別及年齡分

單位：人

年齡層	全體（人）					男性（人）					女性（人）				
	總計	未婚	有偶	離婚	喪偶	總計	未婚	有偶	離婚	喪偶	總計	未婚	有偶	離婚	喪偶
總計	443,290	182,662	186,787	51,850	21,991	212,308	102,509	84,629	22,383	2,787	230,982	80,153	102,158	29,467	19,204
15-19	47,997	47,454	510	33	0	24,414	24,305	101	8	0	23,583	23,149	409	25	0
20-24	51,646	45,717	5,096	833	0	26,170	24,154	1,737	279	0	25,476	21,563	3,359	554	0
25-29	43,652	29,800	11,703	2,146	3	21,934	16,646	4,519	769	0	21,718	13,154	7,184	1,377	3
30-34	42,879	18,920	19,802	4,106	51	21,334	11,463	8,284	1,583	4	21,545	7,457	11,518	2,523	47
35-39	43,560	12,919	23,951	6,466	224	21,422	8,203	10,550	2,653	16	22,138	4,716	13,401	3,813	208
40-44	38,874	8,378	22,530	7,528	438	18,761	5,447	10,075	3,186	53	20,113	2,931	12,455	4,342	385
45-49	38,397	6,547	22,850	8,073	927	18,266	4,278	10,359	3,510	119	20,131	2,269	12,491	4,563	808
50-54	38,149	5,515	22,853	8,046	1,735	18,045	3,672	10,624	3,521	228	20,104	1,843	12,229	4,525	1,507
55-59	33,339	4,015	20,168	6,515	2,641	15,299	2,378	9,687	2,883	351	18,040	1,637	10,481	3,632	2,290
60-64	25,165	1,960	15,534	4,261	3,410	11,131	1,147	7,563	2,035	386	14,034	813	7,971	2,226	3,024
65-69	15,989	785	9,795	2,110	3,299	6,743	487	4,797	1,104	355	9,246	298	4,998	1,006	2,944
70-74	8,896	298	5,254	864	2,480	3,591	180	2,662	451	298	5,305	118	2,592	413	2,182
75-79	7,301	189	3,875	528	2,709	2,770	94	2,044	269	363	4,531	95	1,831	259	2,346
80-84	4,598	101	2,057	219	2,221	1,579	35	1,134	94	316	3,019	66	923	125	1,905
85+	2,848	64	809	122	1,853	849	20	493	38	298	1,999	44	316	84	1,555

附表 1-20 105 年阿美族 15 歲以上人口婚姻狀況—按性別及年齡分

單位：人

年齡層	全體（人）					男性（人）					女性（人）				
	總計	未婚	有偶	離婚	喪偶	總計	未婚	有偶	離婚	喪偶	總計	未婚	有偶	離婚	喪偶
總計	167,365	68,869	69,592	21,454	7,450	81,073	38,703	32,020	9,364	986	86,292	30,166	37,572	12,090	6,464
15-19	17,039	16,867	161	11	0	8,659	8,623	33	3	0	8,380	8,244	128	8	0
20-24	18,784	16,834	1,602	348	0	9,592	8,929	550	113	0	9,192	7,905	1,052	235	0
25-29	15,735	11,187	3,714	834	0	7,936	6,230	1,399	307	0	7,799	4,957	2,315	527	0
30-34	15,619	7,386	6,660	1,559	14	7,716	4,369	2,753	592	2	7,903	3,017	3,907	967	12
35-39	16,191	5,269	8,442	2,429	51	8,056	3,324	3,771	958	3	8,135	1,945	4,671	1,471	48
40-44	14,330	3,351	7,975	2,866	138	7,006	2,163	3,588	1,241	14	7,324	1,188	4,387	1,625	124
45-49	14,427	2,638	8,172	3,348	269	6,980	1,727	3,762	1,451	40	7,447	911	4,410	1,897	229
50-54	14,507	2,269	8,389	3,346	503	7,008	1,516	3,929	1,488	75	7,499	753	4,460	1,858	428
55-59	12,931	1,613	7,766	2,869	683	6,046	978	3,678	1,293	97	6,885	635	4,088	1,576	586
60-64	10,151	848	6,317	1,983	1,003	4,621	503	3,070	948	100	5,530	345	3,247	1,035	903
65-69	6,924	350	4,426	1,024	1,124	3,056	205	2,182	547	122	3,868	145	2,244	477	1,002
70-74	4,132	127	2,614	448	943	1,789	73	1,371	229	116	2,343	54	1,243	219	827
75-79	3,294	75	1,936	238	1,045	1,399	38	1,079	131	151	1,895	37	857	107	894
80-84	2,023	38	1,000	102	883	786	19	588	46	133	1,237	19	412	56	750
85+	1,278	17	418	49	794	423	6	267	17	133	855	11	151	32	661

附表 1-21 105 年泰雅族 15 歲以上人口婚姻狀況—按性別及年齡分

單位：人

年齡	全體（人）					男性（人）					女性（人）				
	總計	未婚	有偶	離婚	喪偶	總計	未婚	有偶	離婚	喪偶	總計	未婚	有偶	離婚	喪偶
總計	67,989	26,765	29,874	8,227	3,123	31,473	14,760	13,129	3,264	320	36,516	12,005	16,745	4,963	2,803
15-19	8,491	8,329	154	8	0	4,363	4,331	30	2	0	4,128	3,998	124	6	0
20-24	8,502	7,091	1,237	174	0	4,219	3,732	426	61	0	4,283	3,359	811	113	0
25-29	7,147	4,226	2,488	433	0	3,511	2,393	973	145	0	3,636	1,833	1,515	288	0
30-34	6,721	2,432	3,485	794	10	3,331	1,583	1,448	300	0	3,390	849	2,037	494	10
35-39	6,840	1,502	4,058	1,236	44	3,262	980	1,770	507	5	3,578	522	2,288	729	39
40-44	5,944	989	3,654	1,236	65	2,718	615	1,611	485	7	3,226	374	2,043	751	58
45-49	5,660	729	3,540	1,238	153	2,572	415	1,606	534	17	3,088	314	1,934	704	136
50-54	5,505	626	3,454	1,144	281	2,443	353	1,582	476	32	3,062	273	1,872	668	249
55-59	4,612	468	2,890	884	370	1,954	206	1,375	331	42	2,658	262	1,515	553	328
60-64	3,439	213	2,166	572	488	1,391	93	1,025	225	48	2,048	120	1,141	347	440
65-69	2,150	71	1,303	280	496	774	36	581	112	45	1,376	35	722	168	451
70-74	1,120	30	626	116	348	381	11	295	46	29	739	19	331	70	319
75-79	1,027	33	521	81	392	339	10	264	33	32	688	23	257	48	360
80-84	548	17	223	26	282	139	0	101	7	31	409	17	122	19	251
85+	283	9	75	5	194	76	2	42	0	32	207	7	33	5	162

附表 1-22 105 年排灣族 15 歲以上人口婚姻狀況—按性別及年齡分

單位：人

年齡層	全體					男性					女性				
	總計	未婚	有偶	離婚	喪偶	總計	未婚	有偶	離婚	喪偶	總計	未婚	有偶	離婚	喪偶
總計	79,005	32,158	33,605	8,702	4,540	37,562	17,788	15,376	3,902	496	41,443	14,370	18,229	4,800	4,044
15-19	8,266	8,215	47	4	0	4,211	4,200	10	1	0	4,055	4,015	37	3	0
20-24	8,829	7,986	734	109	0	4,510	4,197	277	36	0	4,319	3,789	457	73	0
25-29	7,748	5,449	1,957	342	0	3,872	2,968	786	118	0	3,876	2,481	1,171	224	0
30-34	7,799	3,400	3,712	680	7	3,893	1,979	1,624	290	0	3,906	1,421	2,088	390	7
35-39	7,562	2,156	4,307	1,068	31	3,705	1,290	1,928	486	1	3,857	866	2,379	582	30
40-44	6,856	1,446	4,039	1,313	58	3,327	889	1,868	563	7	3,529	557	2,171	750	51
45-49	6,841	1,166	4,143	1,361	171	3,248	750	1,866	618	14	3,593	416	2,277	743	157
50-54	7,101	984	4,330	1,425	362	3,286	668	1,958	614	46	3,815	316	2,372	811	316
55-59	6,337	761	3,792	1,157	627	2,894	486	1,820	528	60	3,443	275	1,972	629	567
60-64	4,592	327	2,843	650	772	1,989	206	1,379	332	72	2,603	121	1,464	318	700
65-69	2,792	128	1,671	306	687	1,152	79	843	170	60	1,640	49	828	136	627
70-74	1,531	62	876	106	487	574	41	410	66	57	957	21	466	40	430
75-79	1,300	41	627	102	530	469	27	321	53	68	831	14	306	49	462
80-84	897	19	380	48	450	281	6	197	19	59	616	13	183	29	391
85+	554	18	147	31	358	151	2	89	8	52	403	16	58	23	306

附表 1-23 105 年布農族 15 歲以上人口婚姻狀況—按性別及年齡分

單位：人

年齡層	全體					男性					女性				
	總計	未婚	有偶	離婚	喪偶	總計	未婚	有偶	離婚	喪偶	總計	未婚	有偶	離婚	喪偶
總計	44,342	18,021	19,977	3,883	2,461	20,936	10,210	8,790	1,582	354	23,406	7,811	11,187	2,301	2,107
15-19	5,056	5,000	54	2	0	2,555	2,544	11	0	0	2,501	2,456	43	2	0
20-24	5,415	4,762	577	76	0	2,736	2,522	188	26	0	2,679	2,240	389	50	0
25-29	4,824	3,158	1,461	203	2	2,446	1,814	556	76	0	2,378	1,344	905	127	2
30-34	4,915	1,929	2,598	376	12	2,420	1,214	1,073	132	1	2,495	715	1,525	244	11
35-39	4,751	1,153	2,941	616	41	2,315	785	1,276	251	3	2,436	368	1,665	365	38
40-44	4,421	798	2,812	732	79	2,128	557	1,259	297	15	2,293	241	1,553	435	64
45-49	3,852	471	2,591	634	156	1,719	327	1,122	255	15	2,133	144	1,469	379	141
50-54	3,596	360	2,414	542	280	1,631	261	1,103	240	27	1,965	99	1,311	302	253
55-59	2,968	213	1,971	372	412	1,269	104	947	157	61	1,699	109	1,024	215	351
60-64	2,120	112	1,330	210	468	870	47	652	97	74	1,250	65	678	113	394
65-69	1,113	34	662	72	345	407	21	320	31	35	706	13	342	41	310
70-74	485	10	255	19	201	177	6	129	8	34	308	4	126	11	167
75-79	402	11	182	19	190	130	3	84	9	34	272	8	98	10	156
80-84	254	5	96	6	147	89	3	52	3	31	165	2	44	3	116
85+	170	5	33	4	128	44	2	18	0	24	126	3	15	4	104

附表 1-24 105 年原住民族出生數、一般生育率及總生育率-按區域別分

單位：人、比例、‰

區域別	年中人口數	出生數			粗出生率 (‰)	出生嬰兒性比例	一般生育率 (‰)	總生育率 (‰)
		全體	男性	女性				
總計	550,155	6,679	3,435	3,244	12.14	105.9	43.32	1,497.19
北部區域	190,527	3,034	1,567	1,467	15.92	106.8	51.78	1,777.26
中部區域	80,513	1,220	628	592	15.15	106.1	51.51	1,748.07
南部區域	106,654	1,286	656	630	12.06	104.1	43.29	1,490.68
東部區域	171,284	1,124	576	548	6.56	105.1	26.88	950.08
福建省	1,178	15	8	7	12.74	114.3	38.46	1,408.36

年中人口：係指一年之平均人口數，一般以 7 月 1 日人口數為年中人口。但若無此項資料，則採估計數，即透過前一年底人口數加上該年底人口數除以 2，此表顯示整數。



## 二、死因統計附表

附表2-1 96-105年原住民族主要死因死亡人數及粗死亡率—按性別分

單位：人、人/每十萬人口

年度	死亡人數			粗死亡率		
	全體	男性	女性	全體	男性	女性
96	3,587	2,102	1,485	748.7	591.3	615.3
97	3,628	2,154	1,474	742.8	891.4	597.3
98	3,602	2,097	1,505	722.6	853.0	595.7
99	3,695	2,153	1,542	727.1	861.8	596.9
100	3,807	2,284	1,523	736.8	901.8	578.1
101	3,835	2,221	1,614	731.9	866.3	603.1
102	3,757	2,161	1,596	708.2	834.5	587.7
103	4,000	2,318	1,682	745.0	885.9	611.1
104	4,088	2,405	1,683	752.1	908.0	603.7
105	4,269	2,447	1,822	776.0	914.4	644.8

附表 2-2 96-105 年原住民族死亡人數變動—按性別及年齡組別分

單位：人

年齡 分組	合計	0-14	15-44	45-64	65+	合計	0-14	15-44	45-64	65+	合計	0-14	15-44	45-64	65+
年別	全體					男性					女性				
96	3,499	94	707	1,058	1,640	2,051	56	526	698	771	1,448	38	181	360	869
97	3,628	117	789	1,181	1,541	2,154	70	576	790	718	1,474	47	213	391	823
98	3,602	85	717	1,223	1,577	2,097	45	534	823	695	1,505	40	183	400	882
99	3,695	100	696	1,254	1,645	2,153	54	495	851	753	1,542	46	201	403	892
100	3,807	81	716	1,338	1,672	2,284	48	565	906	765	1,523	33	151	432	907
101	3,835	84	692	1,402	1,657	2,221	39	521	915	746	1,614	45	171	487	911
102	3,757	78	620	1,358	1,701	2,161	43	457	887	774	1,596	35	163	471	927
103	4,000	83	610	1,389	1,918	2,318	44	463	927	884	1,682	39	147	462	1,034
104	4,088	78	592	1,537	1,881	2,404	48	452	1,032	873	1,683	30	140	505	1,008
105	4,269	74	600	1,619	1,976	2,447	37	447	1,068	895	1,822	37	153	551	1,081

附表 2-3 96-105 年原住民族粗死亡率變動—按性別及年齡組別分

單位：人/每十萬人口

年齡分組	合計	0-14	15-44	45-64	65+	合計	0-14	15-44	45-64	65+	合計	0-14	15-44	45-64	65+
年別	全體					男性					女性				
96	730.4	80.5	294.4	1,135.2	5,658.5	862.7	93.3	434.6	1,546.5	6,680.0	600.0	67.1	151.9	749.0	4,982.8
97	742.8	100.0	324.1	1,201.8	5,176.4	891.4	116.4	470.7	1,671.0	6,070.3	597.3	82.8	175.9	766.8	4,587.0
98	722.6	72.7	289.8	1,180.5	5,163.2	853.0	74.8	430.7	1,660.2	5,725.8	595.7	70.4	148.3	740.4	4,792.4
99	727.1	85.9	276.7	1,147.2	5,309.5	861.8	90.2	393.6	1,637.5	6,139.9	596.9	81.4	159.8	702.9	4,765.5
100	736.8	70.1	280.3	1,167.5	5,380.4	901.8	80.7	443.3	1,673.3	6,268.4	578.1	58.8	118.0	714.5	4,806.3
101	731.9	73.6	267.3	1,176.9	5,194.4	866.3	66.4	403.9	1,630.8	5,968.0	603.1	81.4	131.6	772.8	4,695.9
102	708.2	68.8	236.9	1,104.9	5,250.6	834.5	73.6	350.6	1,542.3	6,135.1	587.7	63.7	124.0	720.2	4,686.6
103	745.0	73.8	231.2	1,098.1	5,622.3	885.9	76.0	352.2	1,570.8	6,662.4	611.1	71.5	111.0	684.6	4,960.3
104	752.1	70.5	222.8	1,176.8	5,133.4	908.0	84.2	341.1	1,692.2	6,106.2	603.7	55.9	105.1	725.4	4,511.0
105	776.0	67.2	224.1	1,210.7	5,126.3	914.4	65.2	334.7	1,716.1	5,939.7	644.8	69.3	114.0	770.7	4,604.2

附表 2-4 96-105 年原住民族粗死亡率年增率—按性別及年齡組別分

單位：%

年齡 分組	合計	0-14	15-44	45-64	65+	合計	0-14	15-44	45-64	65+	合計	0-14	15-44	45-64	65+
年別	全體					男性					女性				
96	-	-	-	-	-	-	-	-	-	-	-	-	-	-	-
97	1.7	24.2	10.1	5.9	-8.5	3.3	24.8	8.3	8.1	-9.1	-0.5	23.4	15.8	2.4	-7.9
98	-2.7	-27.3	-10.6	-1.8	-0.3	-4.3	-35.7	-8.5	-0.6	-5.7	-0.3	-14.9	-15.7	-3.4	4.5
99	0.6	18.2	-4.5	-2.8	2.8	1.0	20.6	-8.6	-1.4	7.2	0.2	15.5	7.8	-5.1	-0.6
100	1.3	-18.4	1.3	1.8	1.3	4.6	-10.5	12.6	2.2	2.1	-3.1	-27.7	-26.2	1.7	0.9
101	-0.7	5.1	-4.6	0.8	-3.5	-3.9	-17.8	-8.9	-2.5	-4.8	4.3	38.3	11.6	8.2	-2.3
102	-3.2	-6.6	-11.4	-6.1	1.1	-3.7	10.9	-13.2	-5.4	2.8	-2.6	-21.8	-5.8	-6.8	-0.2
103	5.2	7.3	-2.4	-0.6	7.1	6.2	3.3	0.5	1.8	8.6	4.0	12.2	-10.5	-4.9	5.8
104	1.0	-4.5	-3.6	7.2	-8.7	2.5	10.8	-3.2	7.7	-8.3	-1.2	-21.8	-5.3	6.1	-9.1
105	3.2	-4.7	0.6	2.9	-0.1	0.7	-22.6	-1.9	1.4	-2.7	6.8	24.0	8.5	6.2	2.1

附表 2-5 96-105 年原住民族標準化死亡率變動及年增率—按性別分

單位：人/每十萬人口、%

年度	標準化死亡率			標準化死亡率年增率		
	全體	男性	女性	全體	男性	女性
96	891.0	1,185.7	666.1	-	-	-
97	877.0	1,162.6	645.9	-1.6	-1.9	-3.0
98	840.8	1,084.4	634.8	-4.1	-6.7	-1.7
99	835.6	1,098.8	625.3	-0.6	1.3	-1.5
100	836.6	1,129.7	599.7	0.1	2.8	-4.1
101	810.6	1,064.8	606.1	-3.1	-5.7	1.1
102	787.6	1,042.3	590.8	-2.8	-2.1	-2.5
103	811.0	1,085.1	597.6	2.7	3.8	0.9
104	773.7	1,046.5	556.5	-4.6	-3.5	-6.9
105	778.8	1,027.7	578.9	0.6	-1.8	3.9

附表 2-6 105 年原住民族死亡人數、粗死亡率及粗死亡率年增率—按城鄉別、性別及年齡組別分

城鄉別/年齡分組	全體					男性					女性				
	合計	0-14	15-44	45-64	65+	合計	0-14	15-44	45-64	65+	合計	0-14	15-44	45-64	65+
	死亡人數 (人)														
總計	4,269	74	600	1,619	1,976	2,447	37	447	1,068	895	1,822	37	153	551	1,081
都會區	935	33	188	431	283	501	16	119	243	123	434	17	69	188	160
六都	685	27	134	319	205	387	13	89	186	99	298	14	45	133	106
非六都	250	6	54	112	78	114	3	30	57	24	136	3	24	55	54
平地原鄉	1,512	12	146	475	879	855	6	111	329	409	657	6	35	146	470
山地原鄉	1,822	29	266	713	814	1,091	15	217	496	363	731	14	49	217	451
	粗死亡率 (人/每十萬人口)														
總計	776.0	67.2	224.1	1,210.7	5,126.3	914.4	65.2	334.7	1,716.1	5,939.7	644.8	69.3	114.0	770.7	4,604.2
都會區	367.8	54.3	140.6	831.6	3,561.1	434.2	51.5	191.7	1,237.6	4,708.1	312.6	57.3	96.3	584.0	2,999.3
六都	361.6	60.9	133.8	816.1	3,495.0	446.0	57.2	190.3	1,217.4	4,931.5	290.3	64.8	84.3	558.5	2,747.5
非六都	385.8	36.6	160.7	879.4	3,747.3	398.4	36.0	195.8	1,308.7	3,966.9	375.8	37.3	131.3	656.3	3,657.3
平地原鄉	1,141.8	57.2	253.3	1,284.0	5,225.5	1,277.2	54.8	365.2	1,747.7	6,032.0	1,003.4	59.8	128.5	803.6	4,680.8
山地原鄉	1,114.3	102.0	348.3	1,587.6	5,908.0	1,279.5	101.7	528.4	2,086.2	6,396.5	934.3	102.3	138.8	1,026.7	5,565.8
	粗死亡率年增率 (%)														
總計	3.2	-4.7	0.6	2.9	-0.1	0.7	-22.6	-1.9	1.4	-2.7	6.8	24.0	8.5	6.2	2.1
都會區	-0.1	-3.0	4.3	-4.0	-8.5	1.6	-19.8	-2.8	-2.2	4.6	-2.1	21.4	18.6	-6.1	-16.6
六都	-	-	-	-	-	-	-	-	-	-	-	-	-	-	-
非六都	-	-	-	-	-	-	-	-	-	-	-	-	-	-	-
平地原鄉	10.3	10.2	15.4	8.3	7.4	8.5	-13.4	7.2	10.7	4.1	12.8	51.7	52.6	3.3	10.4
山地原鄉	0.8	-11.6	-6.8	4.7	-3.4	-4.0	-28.4	-3.9	-1.7	-10.8	9.0	17.9	-17.5	23.3	3.2

附表 2-7 105 年原住民族死亡人數、粗死亡率及粗死亡率年增率—按區域別、性別及年齡組別分

區域別 / 年齡分組	全體					男性					女性				
	合計	0-14	15-44	45-64	65+	合計	0-14	15-44	45-64	65+	合計	0-14	15-44	45-64	65+
死亡人數 (人)															
總計	4,269	74	600	1,619	1,976	2,447	37	447	1,068	895	1,822	37	153	551	1,081
北部區域	929	27	161	418	323	544	14	114	255	161	385	13	47	163	162
中部區域	539	15	103	234	187	320	8	77	149	86	219	7	26	85	101
南部區域	826	10	118	305	393	453	4	86	202	161	373	6	32	103	232
東部區域	1,972	22	218	659	1,073	1,128	11	170	460	487	844	11	48	199	586
福建省	3	0	0	3	0	2	0	0	2	0	1	0	0	1	0
粗死亡率 (人/每十萬人口)															
總計	776.0	67.2	224.1	1,210.7	5,126.3	914.4	65.2	334.7	1,716.1	5,939.7	644.8	69.3	114.0	770.7	4,604.2
北部區域	487.6	62.5	163.2	1,013.4	4,356.3	603.9	63.1	240.8	1,447.3	5,486.5	383.3	61.9	91.6	689.8	3,616.1
中部區域	669.5	80.7	254.7	1,310.9	5,150.1	834.8	84.1	391.4	1,910.5	6,394.1	519.2	77.1	125.2	845.7	4,418.2
南部區域	774.5	48.6	230.2	1,131.6	5,014.4	883.4	37.7	336.6	1,651.7	5,540.3	673.6	60.0	124.4	699.6	4,704.5
東部區域	1,151.3	79.7	284.4	1,390.4	5,462.4	1,292.2	76.6	418.4	1,883.0	6,187.7	1,004.9	83.2	133.3	866.5	4,977.5
福建省	254.8	0.0	0.0	1,063.8	0.0	330.0	0.0	0.0	1,269.8	0.0	175.0	0.0	0.0	803.2	0.0
粗死亡率年增率 (%)															
合計	3.2	-4.7	0.6	2.9	-0.1	0.7	-22.6	-1.9	1.4	-2.7	6.8	24.0	8.5	6.2	2.1
北部區域	-5.6	8.0	-12.0	-2.1	-15.2	-5.2	16.8	-16.0	-4.0	-7.6	-6.2	-0.3	-1.3	1.6	-21.5
中部區域	3.4	0.0	2.7	12.5	-11.8	-3.2	13.9	-2.5	4.0	-20.7	15.1	-12.2	22.2	32.4	-2.3
南部區域	1.7	-43.8	7.6	-5.6	3.1	-2.6	-73.1	12.6	-10.5	1.2	7.6	102.7	-3.8	6.0	4.3
東部區域	9.0	16.7	7.5	7.5	6.7	6.8	-14.7	3.8	10.0	1.8	12.1	85.2	23.6	2.0	11.2
福建省	41.3	-100.0	0.0	177.1	0.0	92.6	-100.0	0.0	0.0	0.0	-8.1	0.0	0.0	-11.2	0.0

附表 2-8 105 年原住民族各族死亡人數及標準化死亡率—按城鄉別分

城鄉別	全體																	
	總計	阿美族	泰雅族	排灣族	布農族	魯凱族	卑南族	鄒族	賽夏族	雅美族	邵族	噶瑪蘭族	太魯閣族	撒奇萊雅族	賽德克族	拉阿魯哇族	卡那卡那富族	其他
	死亡人數(人)																	
總計	4,269	1,477	643	751	439	116	139	69	58	25	9	11	262	9	79	1	1	180
都會區	935	414	146	134	73	23	24	14	16	3	2	0	27	1	5	1	0	52
六都	685	335	98	89	60	12	14	7	6	3	0	0	20	1	4	1	0	35
非六都	250	79	48	45	13	11	10	7	10	0	2	0	7	0	1	0	0	17
平地原鄉	1,512	1,041	34	133	23	13	113	0	29	0	7	11	29	8	0	0	0	71
山地原鄉	1,822	22	463	484	343	80	2	55	13	22	0	0	206	0	74	0	1	57
	標準化死亡率(人/每十萬人口)																	
總計	778.8	659.7	855.7	746.2	1,000.7	790.0	1,001.9	946.1	972.3	476.9	1,599.9	715.3	1,022.4	594.6	873.1	242.1	366.7	925.5
都會區	647.5	648.3	659.1	600.5	763.4	869.2	477.8	829.0	680.5	795.8	557.3	0.0	789.4	490.3	307.5	1,150.0	0.0	720.3
六都	624.4	642.4	643.6	522.6	831.1	776.1	368.6	1,154.3	529.0	1,019.6	0.0	0.0	698.9	563.0	540.3	1,150.0	0.0	629.8
非六都	706.4	666.3	699.5	628.9	515.9	1,237.0	898.3	581.5	671.3	0.0	1,064.5	0.0	1,179.8	0.0	84.9	0.0	0.0	957.6
平地原鄉	777.3	722.7	1,287.5	810.9	742.9	668.9	1,137.6	0.0	1,430.6	0.0	1,918.6	976.2	697.0	483.7	0.0	0.0	0.0	946.5
山地原鄉	951.2	740.2	954.3	812.3	1,153.5	813.9	672.1	1055.3	1,277.7	434.2	0.0	0.0	1,159.7	0.0	1,005.2	0.0	440.0	1,190.2



附表2-8 105年原住民族男性各族死亡人數及標準化死亡率—按城鄉別分（續）

城鄉別	男性																	
	總計	阿美族	泰雅族	排灣族	布農族	魯凱族	卑南族	鄒族	賽夏族	雅美族	邵族	噶瑪蘭族	太魯閣族	撒奇萊雅族	賽德克族	拉阿魯哇族	卡那卡那富族	其他
	死亡人數（人）																	
總計	2,447	849	356	430	257	62	70	32	39	15	6	4	149	3	49	0	1	125
都會區	501	248	65	59	35	15	10	4	10	1	1	0	13	1	2	0	0	37
六都	387	206	49	44	30	9	5	1	3	1	0	0	11	1	1	0	0	26
非六都	114	42	16	15	5	6	5	3	7	0	1	0	2	0	1	0	0	11
平地原鄉	855	585	18	79	9	9	59	0	21	0	5	4	15	2	0	0	0	49
山地原鄉	1,091	16	273	292	213	38	1	28	8	14	0	0	121	0	47	0	1	39
	標準化死亡率（人/每十萬人口）																	
總計	1,027.7	854.2	1,172.3	1,014.7	1,383.6	994.0	1,190.9	1,060.2	1,411.6	676.8	2,387.0	716.1	1,433.9	680.1	1,303.2	0.0	471.4	1,205.4
都會區	886.7	771.9	1,334.3	1,190.8	2,865.9	4,268.0	463.5	308.2	762.4	1,714.3	480.0	0.0	1,213.6	760.0	190.9	0.0	0.0	1,111.1
六都	893.7	809.3	1,046.9	1,062.9	2,871.3	4,037.4	334.6	158.9	451.8	2,000.0	0.0	0.0	1,369.0	950.0	206.9	0.0	0.0	1,081.6
非六都	923.6	589.1	1,395.9	1,691.6	1,492.0	4,639.7	1,237.0	394.1	1,016.6	0.0	757.9	0.0	302.9	0.0	192.4	0.0	0.0	1,292.5
平地原鄉	1,010.5	932.1	1,983.2	1,164.9	815.2	979.0	1,414.1	0.0	1,919.5	0.0	3,193.3	772.4	1,310.3	333.6	0.0	0.0	0.0	1,187.9
山地原鄉	1,211.3	1,253.7	1,204.6	1,061.8	1,463.0	824.2	654.5	1,232.1	1,226.1	652.6	0.0	0.0	1,537.1	0.0	1,404.2	0.0	528.0	1,427.1

附表2-8 105年原住民族女性各族死亡人數及標準化死亡率—按城鄉別分（續）

城鄉別	女性																	
	總計	阿美族	泰雅族	排灣族	布農族	魯凱族	卑南族	鄒族	賽夏族	雅美族	邵族	噶瑪蘭族	太魯閣族	撒奇萊雅族	賽德克族	拉阿魯哇族	卡那卡那富族	其他
	死亡人數（人）																	
總計	1,822	628	287	321	182	54	69	37	19	10	3	7	113	6	30	1	0	55
都會區	434	166	81	75	38	8	14	10	6	2	1	0	14	0	3	1	0	15
六都	298	129	49	45	30	3	9	6	3	2	0	0	9	0	3	1	0	9
非六都	136	37	32	30	8	5	5	4	3	0	1	0	5	0	0	0	0	6
平地原鄉	657	456	16	54	14	4	54	0	8	0	2	7	14	6	0	0	0	22
山地原鄉	731	6	190	192	130	42	1	27	5	8	0	0	85	0	27	0	0	18
	標準化死亡率（人/每十萬人口）																	
總計	578.9	493.5	642.4	540.4	740.9	636.9	852.1	818.2	593.3	333.2	1,046.0	755.5	745.3	500.0	587.2	511.1	0.0	581.9
都會區	517.2	534.6	524.5	491.9	430.5	357.3	465.1	905.6	508.2	707.6	600.0	0.0	635.4	0.0	271.4	1,533.3	0.0	399.8
六都	474.6	496.4	505.3	405.4	481.0	186.1	392.6	1,221.9	532.7	900.0	0.0	0.0	488.3	0.0	533.0	1,533.3	0.0	285.1
非六都	614.7	697.6	528.6	566.5	260.8	550.9	580.7	479.6	376.6	0.0	600.0	0.0	1,266.1	0.0	0.0	0.0	0.0	733.0
平地原鄉	559.1	520.0	937.9	556.9	671.2	361.2	907.9	0.0	719.7	0.0	1,133.3	1,221.7	499.6	610.5	0.0	0.0	0.0	593.2
山地原鄉	690.3	392.7	709.6	551.7	848.4	775.4	542.9	882.5	957.2	263.7	0.0	0.0	833.5	0.0	715.6	0.0	0.0	776.9

附表 2-9 105 年原住民族死亡人數及標準化死亡率—按區域別分

區域別	全體																	
	總計	阿美族	泰雅	排灣族	布農族	魯凱族	卑南族	鄒族	賽夏族	雅美族	邵族	噶瑪蘭族	太魯閣族	撒奇萊雅族	賽德克族	拉阿魯哇族	卡那卡那富族	其他
	死亡人數(人)																	
總計	4,269	1,477	643	751	439	116	139	69	58	25	9	11	262	9	79	1	1	180
北部區域	929	325	432	36	20	4	13	3	20	2	0	0	20	1	2	0	0	51
中部區域	539	51	176	21	146	4	9	9	38	0	9	0	3	0	65	0	0	8
南部區域	826	44	6	502	94	89	3	57	0	1	0	0	8	0	1	1	1	19
東部區域	1,972	1,055	28	192	179	19	114	0	0	22	0	11	231	8	11	0	0	102
福建省	3	2	1	0	0	0	0	0	0	0	0	0	0	0	0	0	0	0
	標準化死亡率(人/每十萬人口)																	
總計	778.8	659.7	855.7	746.2	1,000.7	790.0	1,001.9	946.1	972.3	476.9	1,599.9	715.3	1,022.4	594.6	873.1	242.1	366.7	925.5
北部區域	722.1	655.2	871.7	617.4	356.0	2,195.4	440.3	708.3	756.6	888.9	0.0	0.0	602.3	584.6	184.9	0.0	0.0	767.2
中部區域	854.4	767.8	831.0	673.3	930.8	584.1	955.8	1,586.3	1,320.7	0.0	1,783.2	0.0	1,906.7	0.0	884.1	0.0	0.0	523.2
南部區域	745.6	527.1	376.2	737.7	1,157.9	807.5	181.9	895.1	0.0	1,000.0	0.0	0.0	1,191.8	0.0	461.5	255.6	377.1	938.5
東部區域	839.2	726.4	1,239.9	889.6	1,164.3	716.5	1132.4	0.0	0.0	429.4	0.0	963.9	1,064.6	477.5	1,141.4	0.0	0.0	1,050.0
福建省	182.0	220.7	480.0	0.0	0.0	0.0	0.0	0.0	0.0	0.0	0.0	0.0	0.0	0.0	0.0	0.0	0.0	0.0

附表2-9 105年原住民族男性各族死亡人數及標準化死亡率—按區域別分（續）

區域別	男性																	
	總計	阿美族	泰雅族	排灣族	布農族	魯凱族	卑南族	鄒族	賽夏族	雅美族	邵族	噶瑪蘭族	太魯閣族	撒奇萊雅族	賽德克族	拉阿魯哇族	卡那卡那富族	其他
	死亡人數（人）																	
總計	2,447	849	356	430	257	62	70	32	39	15	6	4	149	3	49	0	1	125
北部區域	544	200	250	14	8	3	6	1	12	1	0	0	9	1	1	0	0	38
中部區域	320	31	91	12	93	3	3	6	27	0	6	0	1	0	40	0	0	7
南部區域	453	22	2	287	53	45	2	25	0	0	0	0	4	0	1	0	1	11
東部區域	1,128	594	13	117	103	11	59	0	0	14	0	4	135	2	7	0	0	69
福建省	2	2	0	0	0	0	0	0	0	0	0	0	0	0	0	0	0	0
	標準化死亡率（人/每十萬人口）																	
總計	1,027.7	854.2	1,172.3	1,014.7	1,383.6	994.0	1,190.9	1,060.2	1,411.6	676.8	2,387.0	716.1	1,433.9	680.1	1,303.2	0.0	471.4	1,205.4
北部區域	980.9	810.5	1,230.3	320.1	1,191.3	4,800.0	523.9	309.1	1,021.9	3,000.0	0.0	0.0	494.0	1,013.3	220.3	0.0	0.0	1,232.9
中部區域	1,184.0	842.0	1,041.5	583.5	1,399.7	1,089.6	809.3	3,131.7	1,871.6	0.0	2,937.6	0.0	1,466.7	0.0	1,276.7	0.0	0.0	1,095.5
南部區域	973.5	632.6	221.0	995.5	1,563.4	956.3	306.6	921.2	0.0	0.0	0.0	0.0	2,330.8	0.0	1,714.3	0.0	471.4	1,153.7
東部區域	1,085.8	939.5	1,451.7	1,257.2	1,415.8	875.2	1,396.3	0.0	0.0	651.6	0.0	772.4	1,480.0	323.1	1,339.7	0.0	0.0	1,255.5
福建省	218.5	399.3	0.0	0.0	0.0	0.0	0.0	0.0	0.0	0.0	0.0	0.0	0.0	0.0	0.0	0.0	0.0	0.0

附表2-9 105年原住民族女性各族死亡人數及標準化死亡率—按區域別分（續）

區域別	女性																	
	總計	阿美族	泰雅族	排灣族	布農族	魯凱族	卑南族	鄒族	賽夏族	雅美族	邵族	噶瑪蘭族	太魯閣族	撒奇萊雅族	賽德克族	拉阿魯哇族	卡那卡那富族	其他
	死亡人數（人）																	
總計	1,822	628	287	321	182	54	69	37	19	10	3	7	113	6	30	1	0	55
北部區域	385	125	182	22	12	1	7	2	8	1	0	0	11	0	1	0	0	13
中部區域	219	20	85	9	53	1	6	3	11	0	3	0	2	0	25	0	0	1
南部區域	373	22	4	215	41	44	1	32	0	1	0	0	4	0	0	1	0	8
東部區域	844	461	15	75	76	8	55	0	0	8	0	7	96	6	4	0	0	33
福建省	1	0	1	0	0	0	0	0	0	0	0	0	0	0	0	0	0	0
	標準化死亡率（人/每十萬人口）																	
總計	578.9	493.5	642.4	540.4	740.9	636.9	852.1	818.2	593.3	333.2	1046.0	755.5	745.3	500.0	587.2	511.1	0.0	581.9
北部區域	544.7	513.3	632.7	656.1	187.5	108.3	373.7	727.8	488.0	521.7	0.0	0.0	553.6	0.0	150.0	0.0	0.0	353.2
中部區域	619.2	738.5	661.7	565.9	594.6	300.0	1,254.1	779.7	680.3	0.0	1046.0	0.0	588.9	0.0	631.4	0.0	0.0	81.4
南部區域	572.6	469.4	326.2	530.1	898.9	688.2	83.6	836.7	0.0	3,000.0	0.0	0.0	865.9	0.0	0.0	541.2	0.0	644.2
東部區域	602.5	521.6	973.4	582.7	918.1	528.5	920.7	0.0	0.0	260.9	0.0	1,180.3	749.2	604.3	705.3	0.0	0.0	665.7
福建省	137.9	0.0	1,333.3	0.0	0.0	0.0	0.0	0.0	0.0	0.0	0.0	0.0	0.0	0.0	0.0	0.0	0.0	0.0

附表 2-10 105 年原住民族全死因之死亡數、粗死亡率及標準化死亡率之比較

疾病名稱	死亡人數 (人)			粗死亡率 (人/每十萬人口)			標準化死亡率 (人/每十萬人口)		
	全體	男性	女性	全體	男性	女性	全體	男性	女性
全死因	4,269	2,447	1,822	776.0	914.4	644.8	778.8	1,027.7	578.9
腸道感染症	7	4	3	1.3	1.5	1.1	1.4	2.2	0.9
結核病	26	15	11	4.7	5.6	3.9	4.6	6.1	3.5
敗血症	89	49	40	16.2	18.3	14.2	16.9	22.8	12.9
病毒性肝炎	12	7	5	2.2	2.6	1.8	2.1	2.8	1.5
人類免疫缺乏病毒疾病	13	11	2	2.4	4.1	0.7	2.2	3.9	0.6
惡性腫瘤	979	537	442	178.0	200.7	156.4	174.6	225.6	137.2
原位與良性腫瘤(惡性腫瘤除外)	22	10	12	4.0	3.7	4.2	4.1	4.2	3.9
貧血	6	0	6	1.1	0.0	2.1	1.0	0.0	1.7
糖尿病	220	102	118	40.0	38.1	41.8	40.7	45.3	37.3
血管性及未明示之癱瘓症	9	1	8	1.6	0.4	2.8	2.0	0.7	2.7
腦膜炎	4	4	0	0.7	1.5	0.0	0.6	1.4	0.0
椎骨肌肉萎縮及有關聯之症候群	4	4	0	0.7	1.5	0.0	0.6	1.3	0.0
帕金森病	5	3	2	0.9	1.1	0.7	1.1	1.6	0.7
阿茲海默病	0	0	0	0.0	0.0	0.0	0.0	0.0	0.0
高血壓性疾病	166	90	76	30.2	33.6	26.9	31.2	39.9	24.0
心臟疾病(高血壓性疾病除外)	493	276	217	89.6	103.1	76.8	91.2	118.8	68.6
腦血管疾病	314	169	145	57.1	63.2	51.3	58.8	76.8	45.5
動脈粥樣硬化	1	0	1	0.2	0.0	0.4	0.2	0.0	0.3
主動脈瘤及剝離	12	5	7	2.2	1.9	2.5	2.4	1.9	2.4
流行性感冒	11	6	5	2.0	2.2	1.8	1.8	2.1	1.5
肺炎	214	112	102	38.9	41.9	36.1	41.6	52.8	32.8
急性支氣管炎及急性細支氣管炎	0	0	0	0.0	0.0	0.0	0.0	0.0	0.0
慢性下呼吸道疾病	174	93	81	31.6	34.8	28.7	34.7	49.3	26.0
塵肺症	2	2	0	0.4	0.7	0.0	0.3	0.8	0.0
肇因於吸入外物之肺部病況(塵肺症及肺炎除外)	10	5	5	1.8	1.9	1.8	2.0	3.1	1.6

胃及十二指腸潰瘍	15	10	5	2.7	3.7	1.8	2.8	4.4	1.5
疝氣及腸阻塞	6	2	4	1.1	0.7	1.4	1.2	1.2	1.2
慢性肝病及肝硬化	368	272	96	66.9	101.6	34.0	60.0	96.5	28.0
膽結石及其他膽囊疾患	7	3	4	1.3	1.1	1.4	1.5	1.6	1.2
皮膚及皮下組織疾病	17	7	10	3.1	2.6	3.5	3.2	2.9	3.1
肌肉骨骼系統及結締組織之疾病	79	47	32	14.4	17.6	11.3	13.9	18.1	10.2
腎炎、腎病症候群及腎病變	94	45	49	17.1	16.8	17.3	17.5	19.4	16.2
妊娠(懷孕)、生產及產褥期	1	0	1	0.2	0.0	0.4	0.2	0.0	0.4
源於周產期的特定病況	22	11	11	4.0	4.1	3.9	5.7	5.5	5.8
先天性畸形變形及染色體異常	18	5	13	3.3	1.9	4.6	4.4	2.5	6.3
衰老/老邁	15	7	8	2.7	2.6	2.8	3.2	5.0	2.5
嬰兒猝死症候群(SIDS)	2	2	0	0.4	0.7	0.0	0.5	1.0	0.0
事故傷害	307	223	84	55.8	83.3	29.7	53.3	81.4	27.9
蓄意自我傷害(自殺)	75	46	29	13.6	17.2	10.3	12.7	16.2	9.1
加害(他殺)	9	4	5	1.6	1.5	1.8	1.5	1.3	1.6
其他	441	258	183	80.2	96.4	64.8	81.2	107.0	58.3

附表 2-11 105 年原住民族主要死因死亡人數及粗死亡率—按性別及年齡組別分

死亡原因	全體					男性					女性				
	總計	0-14	15-44	45-64	65+	總計	0-14	15-44	45-64	65+	總計	0-14	15-44	45-64	65+
	死亡人數 (人)														
全死因	4,269	74	600	1,619	1,976	2447	37	447	1,068	895	1,822	37	153	551	1,081
惡性腫瘤	979	0	85	461	433	537	0	49	277	211	442	0	36	184	222
心臟疾病(高血壓性疾病除外)	493	2	49	169	273	276	0	35	123	118	217	2	14	46	155
慢性肝病及肝硬化	368	0	119	205	44	272	0	107	135	30	96	0	12	70	14
腦血管疾病	314	0	27	103	184	169	0	16	64	89	145	0	11	39	95
事故傷害	307	15	113	121	58	223	11	91	92	29	84	4	22	29	29
糖尿病	220	0	14	82	124	102	0	9	44	49	118	0	5	38	75
肺炎	214	2	16	48	148	112	0	13	38	61	102	2	3	10	87
慢性下呼吸道疾病	174	1	4	30	139	93	1	1	22	69	81	0	3	8	70
高血壓性疾病	166	0	10	57	99	90	0	7	41	42	76	0	3	16	57
腎炎、腎病症候群及腎病變	94	0	5	35	54	45	0	3	22	20	49	0	2	13	34
	粗死亡率 (人/每十萬人口)														
全死因	776.0	67.2	224.1	1,210.7	5,126.3	914.4	65.2	334.7	1,716.1	5,939.7	644.8	69.3	114.0	770.7	4,604.2
惡性腫瘤	178.0	0.0	31.7	344.7	1,123.3	200.7	0.0	36.7	445.1	1,400.3	156.4	0.0	26.8	257.4	945.5
心臟疾病(高血壓性疾病除外)	89.6	1.8	18.3	126.4	708.2	103.1	0.0	26.2	197.6	783.1	76.8	3.7	10.4	64.3	660.2
慢性肝病及肝硬化	66.9	0.0	44.4	153.3	114.1	101.6	0.0	80.1	216.9	199.1	34.0	0.0	8.9	97.9	59.6
腦血管疾病	57.1	0.0	10.1	77.0	477.3	63.2	0.0	12.0	102.8	590.7	51.3	0.0	8.2	54.5	404.6
事故傷害	55.8	13.6	42.2	90.5	150.5	83.3	19.4	68.1	147.8	192.5	29.7	7.5	16.4	40.6	123.5
糖尿病	40.0	0.0	5.2	61.3	321.7	38.1	0.0	6.7	70.7	325.2	41.8	0.0	3.7	53.2	319.4
肺炎	38.9	1.8	6.0	35.9	384.0	41.9	0.0	9.7	61.1	404.8	36.1	3.7	2.2	14.0	370.6
慢性下呼吸道疾病	31.6	0.9	1.5	22.4	360.6	34.8	1.8	0.7	35.4	457.9	28.7	0.0	2.2	11.2	298.1
高血壓性疾病	33.9	0.0	1.9	29.1	384.8	40.4	0.0	2.3	41.0	552.6	27.6	0.0	1.5	18.7	277.5
腎炎、腎病症候群及腎病變	18.9	0.0	4.5	24.5	161.0	27.2	0.0	7.5	44.3	244.8	11.1	0.0	1.5	7.2	107.4



附表 2-12 105 年原住民族主要死因標準化死亡率—按性別分

單位：人/每十萬人口

死亡原因	全體	男性	女性
全死因	778.8	1,027.7	578.9
惡性腫瘤	174.6	225.6	137.2
心臟疾病(高血壓性疾病除外)	91.2	118.8	68.6
慢性肝病及肝硬化	60.0	96.5	28.0
腦血管疾病	58.8	76.8	45.5
事故傷害	53.3	81.4	27.9
糖尿病	40.7	45.3	37.3
肺炎	41.6	52.8	32.8
慢性下呼吸道疾病	34.7	49.3	26.0
高血壓性疾病	31.2	39.9	24.0
腎炎、腎病症候群及腎病變	17.5	19.4	16.2

附表 2-13 105 年原住民族主要死因死亡人數、粗死亡率、標準化死亡率及標準化死亡率年增率—按城鄉別分

死亡原因	總計				都會區				平原鄉				山地原鄉			
	死亡人數	粗死亡率	標準化死亡率	標準化死亡率年增率	死亡人數	粗死亡率	標準化死亡率	標準化死亡率年增率	死亡人數	粗死亡率	標準化死亡率	標準化死亡率年增率	死亡人數	粗死亡率	標準化死亡率	標準化死亡率年增率
單位	人	人/每十萬人口	人/每十萬人口	%	人	人/每十萬人口	人/每十萬人口	%	人	人/每十萬人口	人/每十萬人口	%	人	人/每十萬人口	人/每十萬人口	%
全死因	4,269	776.0	778.8	0.7	935	367.8	647.5	-3.9	1,512	1,141.8	777.3	8.5	1,822	1,114.3	951.2	-2.1
惡性腫瘤	979	178.0	174.6	4.3	235	92.4	139.5	-3.6	381	287.7	190.2	15.2	363	222.0	183.5	-1.4
心臟疾病(高血壓性疾病除外)	493	89.6	91.2	1.3	117	46.0	88.5	29.1	172	129.9	82.9	-3.1	204	124.8	106.2	0.0
慢性肝病及肝硬化	368	66.9	60.0	3.9	68	26.7	34.3	38.4	98	74.0	58.1	5.2	202	123.5	102.6	1.4
腦血管疾病	314	57.1	58.8	2.0	69	27.1	66.7	-1.3	113	85.3	55.8	27.6	132	80.7	68.4	-11.4
事故傷害	307	55.8	53.3	0.9	76	29.9	33.4	-16.5	107	80.8	66.5	18.1	124	75.8	68.6	9.5
糖尿病	220	40.0	40.7	6.6	56	22.0	46.4	28.3	64	48.3	30.9	-12.3	100	61.2	52.0	-2.1
肺炎	214	38.9	41.6	0.9	36	14.2	40.7	1.7	93	70.2	44.3	-0.4	85	52.0	44.3	4.6
慢性下呼吸道疾病	174	31.6	34.7	-8.6	24	9.4	30.9	-26.0	63	47.6	28.2	-10.2	87	53.2	46.6	-1.8
高血壓性疾病	166	30.2	31.2	-17.2	19	7.5	14.7	-47.4	73	55.1	35.0	10.9	74	45.3	36.9	-24.5
腎炎、腎病症候群及腎病變	94	17.1	17.5	8.7	11	4.3	8.2	-56.8	41	31.0	19.9	46.5	42	25.7	21.9	18.5

附表 2-13 105 年原住民族主要死因死亡人數、粗死亡率、標準化死亡率及標準化死亡率年增率—按城鄉別分(續)

死亡原因	都會區-六都				都會區-非六都			
	死亡人數	粗死亡率	標準化死亡率	標準化死亡率年增率	死亡人數	粗死亡率	標準化死亡率	標準化死亡率年增率
單位	人	人/每十萬人口	人/每十萬人口	%	人	人/每十萬人口	人/每十萬人口	%
全死因	685	361.6	624.4	-	250	385.8	706.4	-
惡性腫瘤	177	93.4	143.9	-	58	89.5	129.6	-
心臟疾病(高血壓性疾病除外)	78	41.2	72.1	-	39	60.2	131.4	-
慢性肝病及肝硬化	50	26.4	29.1	-	18	27.8	46.3	-
腦血管疾病	50	26.4	65.3	-	19	29.3	68.6	-
事故傷害	58	30.6	35.9	-	18	27.8	27.4	-
糖尿病	41	21.6	38.6	-	15	23.1	66.1	-
肺炎	26	13.7	42.4	-	10	15.4	36.4	-
慢性下呼吸道疾病	16	8.4	24.4	-	8	12.3	46.3	-
高血壓性疾病	13	6.9	15.9	-	6	9.3	12.2	-
腎炎、腎病症候群及腎病變	6	3.2	6.6	-	5	7.7	12.0	-

註：本年度城鄉別新增六都及非六都變項分析，故無 104 年以前之數據，無法計算年增率。

附表 2-14 105 年原住民族主要死因死亡人數、粗死亡率、標準化死亡率及標準化死亡率年增率—按區域別分

死亡原因	北部區域				中部區域				南部區域				東部區域				福建省			
	死亡人數	粗死亡率	標準化死亡率	標準化死亡率年增率	死亡人數	粗死亡率	標準化死亡率	標準化死亡率年增率	死亡人數	粗死亡率	標準化死亡率	標準化死亡率年增率	死亡人數	粗死亡率	標準化死亡率	標準化死亡率年增率	死亡人數	粗死亡率	標準化死亡率	標準化死亡率年增率
單位	人	人/每十萬人口	人/每十萬人口	%	人	人/每十萬人口	人/每十萬人口	%	人	人/每十萬人口	人/每十萬人口	%	人	人/每十萬人口	人/每十萬人口	%	人	人/每十萬人口	人/每十萬人口	%
全死因	929	487.6	722.1	-10.7	539	669.5	854.4	-1.8	826	774.5	745.6	-0.8	1,972	1,151.3	839.2	7.0	3	254.8	182.0	-9.2
惡性腫瘤	210	110.2	154.8	-2.0	96	119.2	138.6	-13.7	206	193.1	180.6	-1.3	467	272.6	193.1	11.3	0	0.0	0.0	-100.0
心臟疾病(高血壓性疾病除外)	132	69.3	104.3	3.9	51	63.3	82.8	-29.1	81	75.9	77.9	16.2	228	133.1	91.7	3.3	1	84.9	60.3	-
慢性肝病及肝硬化	80	42.0	43.8	15.3	57	70.8	75.3	79.8	66	61.9	52.5	-25.5	163	95.2	75.8	2.6	2	169.9	121.7	-
腦血管疾病	77	40.4	72.0	-17.4	39	48.4	70.1	7.8	58	54.4	53.1	7.7	140	81.7	57.6	18.9	0	0.0	0.0	0.0
事故傷害	73	38.3	39.8	-18.0	44	54.6	61.9	11.9	53	49.7	44.7	24.1	137	80.0	68.8	8.2	0	0.0	0.0	-100.0
糖尿病	43	22.6	35.6	-16.9	47	58.4	83.5	64.9	48	45.0	44.5	22.8	82	47.9	33.3	-12.9	0	0.0	0.0	0.0
肺炎	43	22.6	48.1	31.8	17	21.1	32.5	-18.0	45	42.2	42.6	-2.4	109	63.6	43.2	-3.6	0	0.0	0.0	0.0
慢性下呼吸道疾病	27	14.2	31.8	10.6	16	19.9	35.9	-31.2	49	45.9	47.2	-2.2	82	47.9	31.3	-12.5	0	0.0	0.0	0.0
高血壓性疾病	22	11.5	20.3	-58.1	18	22.4	27.3	-34.2	30	28.1	27.0	-12.6	96	56.0	38.6	1.0	0	0.0	0.0	0.0
腎炎、腎病症候群及腎病變	13	6.8	9.4	-59.5	10	12.4	15.3	-38.3	17	15.9	15.9	-11.7	54	31.5	21.9	100.5	0	0.0	0.0	0.0

附表 2-15 105 年原住民族主要癌症死因死亡人數、粗死亡率、標準化死亡率及標準化死亡率年增率—按性別分

癌症死亡原因	合計				男性				女性			
	死亡人數	粗死亡率	標準化死亡率	標準化死亡率年增率	死亡人數	粗死亡率	標準化死亡率	標準化死亡率年增率	死亡人數	粗死亡率	標準化死亡率	標準化死亡率年增率
單位	人	人/ 每十萬人口	人/ 每十萬人口	%	人	人/ 每十萬人口	人/ 每十萬人口	%	人	人/ 每十萬人口	人/ 每十萬人口	%
全癌症死因	979	178.0	174.6	1.9	537	200.7	225.6	6.6	442	156.4	137.2	1.5
氣管、支氣管和肺癌	186	33.8	34.8	-2.9	103	38.5	47.5	51.9	83	29.4	26.4	-10.9
肝和肝內膽管癌	168	30.5	29.5	3.7	97	36.2	38.8	0.2	71	25.1	22.0	-4.0
結腸、直腸和肛門癌	91	16.5	15.9	4.1	48	17.9	19.2	29.0	43	15.2	13.0	15.5
女性乳癌	43	15.2	12.8	18.6	-	-	-	-	43	15.2	12.8	43.4
口腔癌	82	14.9	13.7	8.5	55	20.6	20.5	-2.5	27	9.6	8.1	-11.7
胃癌	76	13.8	13.9	-0.8	46	17.2	20.8	0.0	30	10.6	9.4	-0.3
食道癌	49	8.9	8.4	5.9	36	13.5	14.2	14.3	13	4.6	3.9	54.5
胰臟癌	38	6.9	6.7	3.3	14	5.2	6.1	-8.4	24	8.5	7.3	58.9
前列腺(攝護腺)癌	18	6.7	8.6	-22.2	18	6.7	8.6	-48.6	-	-	-	-
鼻咽癌	30	5.5	4.9	11.7	25	9.3	9.1	9.2	5	1.8	1.6	-60.9

附表 2-16 105 年原住民族主要癌症死因死亡人數、粗死亡率、標準化死亡率及標準化死亡率年增率-按城鄉別分

癌症死亡原因	合計				都會區				平地原鄉				山地原鄉			
	死亡人數	粗死亡率	標準化死亡率	標準化死亡率年增率	死亡人數	粗死亡率	標準化死亡率	標準化死亡率年增率	死亡人數	粗死亡率	標準化死亡率	標準化死亡率年增率	死亡人數	粗死亡率	標準化死亡率	標準化死亡率年增率
單位	人	人/每十萬人口	人/每十萬人口	%	人	人/每十萬人口	人/每十萬人口	%	人	人/每十萬人口	人/每十萬人口	%	人	人/每十萬人口	人/每十萬人口	%
全癌症死因	979	178.0	174.6	1.9	235	92.4	139.5	-3.6	381	287.7	190.2	15.2	363	222.0	183.5	-1.4
氣管、支氣管和肺癌	186	33.8	34.8	-2.9	51	20.1	29.8	-12.6	74	55.9	35.8	32.8	61	37.3	32.8	7.9
肝和肝內膽管癌	168	30.5	29.5	3.7	29	11.4	13.9	-46.4	73	55.1	36.3	31.5	66	40.4	32.6	-10.9
結腸、直腸和肛門癌	91	16.5	15.9	4.1	20	7.9	13.8	37.3	39	29.5	19.7	32.2	32	19.6	16.1	26.1
女性乳癌	43	15.2	12.8	18.6	19	13.7	14.1	40.3	11	16.8	12.1	9.4	13	16.6	12.9	82.9
口腔癌	82	14.9	13.7	8.5	13	5.1	7.5	-14.3	37	27.9	18.4	-2.6	32	19.6	15.3	-6.4
胃癌	76	13.8	13.9	-0.8	15	5.9	8.8	-10.7	31	23.4	15.0	41.0	30	18.3	14.9	-21.1
食道癌	49	8.9	8.4	5.9	14	5.5	7.1	73.3	25	18.9	13.0	17.9	10	6.1	5.3	-2.5
胰臟癌	38	6.9	6.7	3.3	13	5.1	8.6	-70.1	8	6.0	3.8	-62.0	17	10.4	8.9	-60.4
前列腺(攝護腺)癌	18	6.7	8.6	-22.2	2	1.7	2.0	59.0	8	12.0	9.7	67.3	8	9.4	9.2	67.3
鼻咽癌	30	5.5	4.9	11.7	9	3.5	6.5	41.7	3	2.3	1.7	-52.3	18	11.0	8.2	-6.2

附表 2-16 105 年原住民族主要癌症死因死亡人數、粗死亡率、標準化死亡率及標準化死亡率年增率-按城鄉別分(續)

癌症死亡原因	都會區-六都				都會區-非六都			
	死亡人數	粗死亡率	標準化死亡率	標準化死亡率年增率	死亡人數	粗死亡率	標準化死亡率	標準化死亡率年增率
單位	人	人/每十萬人口	人/每十萬人口	%	人	人/每十萬人口	人/每十萬人口	%
全癌症死因	177	93.4	143.9	-	58	89.5	129.6	-
氣管、支氣管和肺癌	38	20.1	31.0	-	13	20.1	26.7	-
肝和肝內膽管癌	20	10.6	13.1	-	9	13.9	16.7	-
結腸、直腸和肛門癌	12	6.3	11.2	-	8	12.3	21.1	-
女性乳癌	15	14.6	15.1	-	4	11.1	11.2	-
口腔癌	7	3.7	3.5	-	6	9.3	18.3	-
胃癌	14	7.4	11.5	-	1	1.5	1.5	-
食道癌	11	5.8	7.9	-	3	4.6	4.9	-
胰臟癌	9	4.8	9.8	-	4	6.2	6.2	-
前列腺(攝護腺)癌	1	1.2	1.3	-	1	3.5	4.1	-
鼻咽癌	7	3.7	7.5	-	2	3.1	4.7	-

註：本年度城鄉別新增六都及非六都變項分析，故無 104 年以前之數據，無法計算年增率。

附表 2-17 105 年原住民族主要癌症死因死亡人數、粗死亡率、標準化死亡率及標準化死亡率年增率—按區域別分

癌症死亡原因	北部區域				中部區域				南部區域				東部區域				福建省			
	死亡人數	粗死亡率	標準化死亡率	標準化死亡率年增率	死亡人數	粗死亡率	標準化死亡率	標準化死亡率年增率	死亡人數	粗死亡率	標準化死亡率	標準化死亡率年增率	死亡人數	粗死亡率	標準化死亡率	標準化死亡率年增率	死亡人數	粗死亡率	標準化死亡率	標準化死亡率年增率
單位	人	人/每十萬人口	人/每十萬人口	%	人	人/每十萬人口	人/每十萬人口	%	人	人/每十萬人口	人/每十萬人口	%	人	人/每十萬人口	人/每十萬人口	%	人	人/每十萬人口	人/每十萬人口	%
全癌症死因	210	110.2	154.8	-2.0	96	119.2	138.6	-13.7	206	193.1	180.6	-1.3	467	272.6	193.1	11.3	0	0.0	0.0	-100.0
氣管、支氣管和肺癌	48	25.2	36.3	-19.4	17	21.1	27.6	18.8	32	30.0	30.1	18.3	89	52.0	36.2	32.2	0	0.0	0.0	-100.0
肝和肝內膽管癌	28	14.7	19.7	-14.7	15	18.6	18.7	-49	36	33.8	30.3	-18.3	89	52.0	36.7	22.6	0	0.0	0.0	0.0
結腸、直腸和肛門癌	18	9.4	13.5	76.7	12	14.9	17.5	137.9	19	17.8	17.5	-20.4	42	24.5	17.6	35.5	0	0.0	0.0	0.0
女性乳癌	15	14.9	16.9	86.6	7	16.6	18.0	79.7	9	16.3	13.7	41.6	12	14.3	10.4	27.4	0	0.0	0.0	0.0
口腔癌	11	5.8	5.3	-27.9	9	11.2	10.1	7.8	16	15.0	13.0	-30.8	46	26.9	18.8	1.4	0	0.0	0.0	0.0
胃癌	16	8.4	14.1	-16.4	8	9.9	14.0	-46.3	14	13.1	13.2	13.4	38	22.2	15.1	25.3	0	0.0	0.0	0.0
食道癌	11	5.8	7.1	-16.0	2	2.5	2.4	73.7	10	9.4	8.5	75.7	26	15.2	10.9	14	0	0.0	0.0	0.0
胰臟癌	12	6.3	7.8	18.3	6	7.5	9.1	121.9	7	6.6	6.1	65.7	13	7.6	5.2	-10.9	0	0.0	0.0	0.0
前列腺(攝護腺)癌	3	3.3	6.9	-72.8	1	2.6	2.9	-92.3	5	9.8	10.7	-44.7	9	10.3	9.4	-16.9	0	0.0	0.0	0.0
鼻咽癌	4	2.1	2.9	21.6	1	1.2	1.2	-73.4	12	11.3	10.5	0.9	13	7.6	5.4	-17.5	0	0.0	0.0	0.0



附表 2-18 105 年原住民族主要癌症死因死亡人數、粗死亡率、標準化死亡率及標準化死亡率年增率—按族別分

癌症死亡原因	阿美族				泰雅族				排灣族				布農族			
	死亡人數	粗死亡率	標準化死亡率	標準化死亡率年增率	死亡人數	粗死亡率	標準化死亡率	標準化死亡率年增率	死亡人數	粗死亡率	標準化死亡率	標準化死亡率年增率	死亡人數	粗死亡率	標準化死亡率	標準化死亡率年增率
單位	人	人/每十萬人口	人/每十萬人口	%	人	人/每十萬人口	人/每十萬人口	%	人	人/每十萬人口	人/每十萬人口	%	人	人/每十萬人口	人/每十萬人口	%
全癌症死因	388	189.7	169.3	19.6	114	130.2	153.9	1.1	193	196.7	186.9	-6.3	70	122.9	147.7	-14.5
氣管、支氣管和肺癌	85	41.6	37.7	37.8	22	25.1	31.6	-9.3	30	30.6	31.4	-10.9	9	15.8	20.4	-12.1
肝和肝內膽管癌	58	28.4	25.4	7.7	22	25.1	29.0	21.3	27	27.5	25.8	5.8	12	21.1	21.9	-24.4
口腔癌	31	15.2	13.4	15.5	9	10.3	13.0	61.9	18	18.3	18.1	-28.2	4	7.0	9.8	9.2
胃癌	18	17.3	14.0	72.2	7	15.2	13.7	66.9	2	4.0	2.9	-84.3	3	10.2	8.8	-21.7
結腸、直腸和肛門癌	33	16.1	14.2	21.8	7	8.0	7.4	111.5	24	24.5	21.1	-11.5	5	8.8	9.1	-23.1
前列腺（攝護腺）癌	33	16.1	14.1	18.2	10	11.4	14.5	-25.5	12	12.2	12.4	82.4	7	12.3	21.3	-26.7
女性乳癌	30	14.7	12.5	54.8	0	0.0	0.0	-100.0	10	10.2	9.7	472.6	1	1.8	1.5	-88.0
子宮頸及部位未明示子宮癌	12	5.9	5.2	-10.5	12	13.7	14.9	81.8	7	7.1	6.4	27.1	3	5.3	4.6	24.5
食道癌	6	6.0	6.7	-29.3	2	4.8	9.0	-72.4	7	14.7	17.9	7.3	0	0.0	0.0	-100.0
鼻咽癌	2	1.0	0.8	-35.3	0	0.0	0.0	-100.0	14	14.3	13.5	-1.9	10	17.6	15.9	22.4

癌症死亡原因	魯凱族				卑南族				鄒族				賽夏族			
	死亡人數	粗死亡率	標準化死亡率	標準化死亡率年增率	死亡人數	粗死亡率	標準化死亡率	標準化死亡率年增率	死亡人數	粗死亡率	標準化死亡率	標準化死亡率年增率	死亡人數	粗死亡率	標準化死亡率	標準化死亡率年增率
單位	人	人/每十萬人口	人/每十萬人口	%	人	人/每十萬人口	人/每十萬人口	%	人	人/每十萬人口	人/每十萬人口	%	人	人/每十萬人口	人/每十萬人口	%
全癌症死因	27	207.6	176.0	-29.5	46	335.1	317.9	25.9	23	347.3	307.1	85.6	15	230.8	264.2	21.1
氣管、支氣管和肺癌	10	76.9	64.0	70.2	9	65.6	58.0	172.3	2	30.2	32.1	129.6	2	30.8	47.3	-37.1
肝和肝內膽管癌	5	38.4	30.9	-65.7	9	65.6	65.1	-12.6	6	90.6	77.9	165.0	3	46.2	40.8	-3.9
口腔癌	1	7.7	7.4	-	6	43.7	39.3	96.7	5	75.5	65.8	298.7	5	76.9	78.4	-
胃癌	0	0.0	0.0	0.0	2	28.2	21.4	100.1	6	173.0	150.7	-	1	29.7	24.7	-
結腸、直腸和肛門癌	0	0.0	0.0	-100.0	3	21.9	17.9	-54.0	2	30.2	25.4	-	0	0.0	0.0	-100.0
前列腺（攝護腺）癌	3	23.1	20.4	-24.9	1	7.3	10.2	69.5	0	0.0	0.0	-100.0	1	15.4	24.2	-0.1
女性乳癌	1	7.7	5.6	-62.1	2	14.6	17.7	55.5	0	0.0	0.0	-100.0	1	15.4	22.4	-
子宮頸及部位未明示子宮癌	0	0.0	0.0	-100.0	0	0.0	0.0	-100.0	0	0.0	0.0	0.0	0	0.0	0.0	0.0
食道癌	1	15.8	19.2	-	1	15.1	20.7	-47.2	0	0.0	0.0	-100.0	0	0.0	0.0	0.0
鼻咽癌	0	0.0	0.0	-100.0	1	7.3	5.5	-63.2	0	0.0	0.0	0.0	0	0.0	0.0	0.0

附表 2-18 105 年原住民族主要癌症死因死亡人數、粗死亡率、標準化死亡率及標準化死亡率年增率—按族別分（續）

癌症死亡原因	雅美族				邵族				噶瑪蘭族				太魯閣族			
	死亡人數	粗死亡率	標準化死亡率	標準化死亡率年增率	死亡人數	粗死亡率	標準化死亡率	標準化死亡率年增率	死亡人數	粗死亡率	標準化死亡率	標準化死亡率年增率	死亡人數	粗死亡率	標準化死亡率	標準化死亡率年增率
	單位	人	人/每十萬人口	人/每十萬人口	%	人	人/每十萬人口	人/每十萬人口	%	人	人/每十萬人口	人/每十萬人口	%	人	人/每十萬人口	人/每十萬人口
全癌症死因	8	178.1	161.7	-9.2	1	129.5	96.1	-47.1	3	211.3	178.3	-30.1	50	163.9	190.3	7.3
氣管、支氣管和肺癌	3	66.8	72.3	48.2	0	0.0	0.0	0.0	0	0.0	0.0	-100.0	8	26.2	34.8	187.4
肝和肝內膽管癌	0	0.0	0.0	-100.0	0	0.0	0.0	-100.0	0	0.0	0.0	-100.0	14	45.9	50.4	9.7
口腔癌	0	0.0	0.0	-100.0	0	0.0	0.0	0.0	0	0.0	0.0	0.0	8	26.2	25.8	636.6
胃癌	0	0.0	0.0	0.0	0	0.0	0.0	0.0	2	277.4	228.2	0.0	0	0.0	0.0	0.0
結腸、直腸和肛門癌	0	0.0	0.0	-100.0	1	129.5	96.1	-	1	70.4	51.7	-36.6	4	13.1	12.3	-42.6
前列腺（攝護腺）癌	2	44.5	34.4	-	0	0.0	0.0	0.0	0	0.0	0.0	0.0	4	13.1	12.6	-53.6
女性乳癌	0	0.0	0.0	0.0	0	0.0	0.0	0.0	0	0.0	0.0	0.0	1	3.3	4.3	-
子宮頸及部位未明示子宮癌	1	22.3	25.6	-	0	0.0	0.0	0.0	0	0.0	0.0	0.0	3	9.8	16.9	96.2
食道癌	0	0.0	0.0	0.0	0	0.0	0.0	0.0	0	0.0	0.0	0.0	1	6.8	6.2	-75.5
鼻咽癌	0	0.0	0.0	0.0	0	0.0	0.0	0.0	0	0.0	0.0	0.0	1	3.3	3.0	-

癌症死亡原因	撒奇萊雅族				賽德克族				拉阿魯哇族				卡那卡那富族				其他			
	死亡人數	粗死亡率	標準化死亡率	標準化死亡率年增率	死亡人數	粗死亡率	標準化死亡率	標準化死亡率年增率	死亡人數	粗死亡率	標準化死亡率	標準化死亡率年增率	死亡人數	粗死亡率	標準化死亡率	標準化死亡率年增率	死亡人數	粗死亡率	標準化死亡率	標準化死亡率年增率
	單位	人	人/每十萬人口	人/每十萬人口	%	人	人/每十萬人口	人/每十萬人口	%	人	人/每十萬人口	人/每十萬人口	%	人	人/每十萬人口	人/每十萬人口	%	人	人/每十萬人口	人/每十萬人口
全癌症死因	3	347.6	202.1	-9.2	4	42.1	37.4	-79.4	0	0.0	0.0	0.0	0	0.0	0.0	0.0	34	227.0	163.4	-10.1
氣管、支氣管和肺癌	1	115.9	97.6	25.1	1	10.5	8.4	-74.1	0	0.0	0.0	0.0	0	0.0	0.0	0.0	4	26.7	23.8	-42.4
肝和肝內膽管癌	1	115.9	75.9	-	0	0.0	0.0	-100.0	0	0.0	0.0	0.0	0	0.0	0.0	0.0	11	73.4	43.2	27.0
口腔癌	0	0.0	0.0	0.0	1	10.5	8.4	0.0	0	0.0	0.0	0.0	0	0.0	0.0	0.0	3	20.0	13.2	16.1
胃癌	0	0.0	0.0	0.0	0	0.0	0.0	0.0	0	0.0	0.0	0.0	0	0.0	0.0	0.0	2	29.0	19.2	-
結腸、直腸和肛門癌	0	0.0	0.0	0.0	0	0.0	0.0	0.0	0	0.0	0.0	0.0	0	0.0	0.0	0.0	2	13.4	12.0	-12.1
前列腺（攝護腺）癌	0	0.0	0.0	0.0	1	10.5	12.0	-40.9	0	0.0	0.0	0.0	0	0.0	0.0	0.0	2	13.4	12.0	26.4
女性乳癌	0	0.0	0.0	0.0	0	0.0	0.0	0.0	0	0.0	0.0	0.0	0	0.0	0.0	0.0	3	20.0	10.6	-23.7
子宮頸及部位未明示子宮癌	0	0.0	0.0	0.0	0	0.0	0.0	0.0	0	0.0	0.0	0.0	0	0.0	0.0	0.0	0	0.0	0.0	-100.0
食道癌	0	0.0	0.0	0.0	0	0.0	0.0	-100.0	0	0.0	0.0	0.0	0	0.0	0.0	0.0	0	0.0	0.0	-100.0
鼻咽癌	0	0.0	0.0	0.0	0	0.0	0.0	0.0	0	0.0	0.0	0.0	0	0.0	0.0	0.0	2	13.4	10.6	-27.6

附表 2-19 105 年原住民族主要死因平均死亡年齡、死亡年齡中位數-按性別別分

單位：歲

死亡原因	合計		男性		女性	
	平均死亡年齡	死亡年齡中位數	平均死亡年齡	死亡年齡中位數	平均死亡年齡	死亡年齡中位數
全死因	62.2	63.0	58.4	58.0	67.2	70.0
惡性腫瘤	63.3	62.0	61.7	61.0	65.3	65.0
心臟疾病(高血壓性疾病除外)	66.2	67.0	61.9	62.0	71.6	77.0
慢性肝病及肝硬化	50.3	49.0	48.7	48.0	55.0	53.5
腦血管疾病	67.4	69.0	64.6	66.0	70.7	74.0
事故傷害	47.4	49.0	45.3	47.0	53.0	56.0
糖尿病	66.9	67.0	64.3	63.0	69.1	70.0
肺炎	71.3	77.0	65.8	66.0	77.3	81.5
慢性下呼吸道疾病	75.0	78.0	73.3	76.0	77.1	80.0
高血壓性疾病	69.2	71.5	64.7	63.0	74.5	78.0
腎炎、腎病症候群及腎病變	66.5	66.5	63.8	62.0	69.1	71.0

附表 2-20 105 年原住民族主要死因平均死亡年齡、死亡年齡中位數-按城鄉別分

單位：歲

死亡原因	合計		都會區		都會區-六都		都會區-非六都		平地鄉		山地鄉	
	平均死亡年齡	死亡年齡中位數	平均死亡年齡	死亡年齡中位數	平均死亡年齡	死亡年齡中位數	平均死亡年齡	死亡年齡中位數	平均死亡年齡	死亡年齡中位數	平均死亡年齡	死亡年齡中位數
全死因	62.2	63.0	55.4	57.0	55.0	57.0	56.6	57.0	66.8	69.0	61.8	62.0
惡性腫瘤	63.3	62.0	57.2	58.0	57.4	58.0	56.5	57.0	67.0	68.0	63.3	62.0
心臟疾病(高血壓性疾病除外)	66.2	67.0	58.4	58.0	57.8	58.0	59.6	58.0	70.8	73.5	66.7	68.0
慢性肝病及肝硬化	50.3	49.0	51.3	49.0	49.9	49.0	54.9	52.0	51.7	50.0	49.3	48.0
腦血管疾病	67.4	69.0	65.0	64.0	65.6	63.0	63.5	69.0	70.1	72.0	66.4	67.5
事故傷害	47.4	49.0	42.3	46.0	43.0	45.5	40.0	48.5	51.5	52.0	47.1	45.0
糖尿病	66.9	67.0	62.9	63.0	61.2	63.0	67.5	71.0	71.1	73.0	66.4	66.5
肺炎	71.3	77.0	63.1	70.5	63.8	72.5	61.1	64.0	74.0	78.0	71.8	77.0
慢性下呼吸道疾病	75.0	78.0	68.4	75.5	63.3	70.0	78.6	76.5	78.1	81.0	74.7	76.0
高血壓性疾病	69.2	71.5	59.6	59.0	62.2	60.0	54.0	51.0	73.1	74.0	67.8	65.5
腎炎、腎病症候群及腎病變	66.5	66.5	55.3	56.0	57.2	57.0	53.0	56.0	70.7	72.0	65.4	65.0

附表 2-21 105 年原住民族主要死因平均死亡年齡、死亡年齡中位數—區域別分

單位：歲

死亡原因	北部區域		中部區域		南部區域		東部區域		福建省	
	平均死亡年齡	死亡年齡中位數	平均死亡年齡	死亡年齡中位數	平均死亡年齡	死亡年齡中位數	平均死亡年齡	死亡年齡中位數	平均死亡年齡	死亡年齡中位數
全死因	57.4	58.0	57.7	58.0	62.9	63.0	65.3	67.0	49.7	49.0
惡性腫瘤	59.7	58.5	57.6	57.5	63.4	63.0	66.0	66.0	46.0	46.0
心臟疾病(高血壓性疾病除外)	59.0	58.0	60.7	60.0	71.0	72.0	69.9	73.0	51.5	51.5
慢性肝病及肝硬化	49.2	48.0	49.0	47.0	50.2	50.0	51.3	50.0	46.0	46.0
腦血管疾病	65.8	63.0	65.9	67.0	66.2	70.0	69.3	71.5	51.5	51.5
事故傷害	43.9	44.0	43.4	45.0	51.3	52.0	49.1	51.0	46.0	46.0
糖尿病	63.1	63.0	66.0	67.0	67.0	67.0	69.2	70.0	51.5	51.5
肺炎	67.0	72.0	68.5	77.0	70.7	78.0	73.7	78.0	46.0	46.0
慢性下呼吸道疾病	68.8	75.0	75.3	75.0	74.9	78.0	77.1	80.0	51.5	51.5
高血壓性疾病	65.6	65.0	61.8	60.5	68.8	70.5	71.5	73.0	46.0	46.0
腎炎、腎病症候群及腎病變	59.8	59.0	59.5	60.0	62.7	65.0	70.7	71.5	51.5	51.5

附表 2-22 105 年原住民族主要死因平均死亡年齡、死亡年齡中位數—按族別分

單位：歲

死亡原因	阿美族		泰雅族		排灣族		布農族	
	平均死亡年齡	死亡年齡中位數	平均死亡年齡	死亡年齡中位數	平均死亡年齡	死亡年齡中位數	平均死亡年齡	死亡年齡中位數
全死因	65.2	68.0	59.5	59.0	62.9	63.0	56.9	58.0
惡性腫瘤	65.1	65.0	62.8	62.0	63.3	62.0	57.6	57.0
心臟疾病(高血壓性疾病除外)	67.7	68.0	61.1	60.5	67.7	72.0	63.2	63.0
慢性肝病及肝硬化	51.5	49.0	50.8	48.0	51.1	51.0	47.9	47.0
腦血管疾病	70.0	74.0	66.7	66.0	67.5	69.0	63.6	63.5
事故傷害	48.8	51.0	45.8	44.5	51.6	55.5	44.6	46.0
糖尿病	69.0	70.0	67.1	69.0	64.2	65.0	60.3	60.0
肺炎	71.4	78.0	71.1	72.0	71.3	76.0	71.5	76.0
慢性下呼吸道疾病	80.6	82.0	72.3	75.0	72.2	76.5	71.7	70.0
高血壓性疾病	74.0	74.5	59.6	59.0	77.6	80.0	63.3	60.5
腎炎、腎病症候群及腎病變	70.5	73.0	58.1	57.5	66.3	67.0	66.5	64.5

死亡原因	魯凱族		卑南族		鄒族		賽夏族	
	平均死亡年齡	死亡年齡中位數	平均死亡年齡	死亡年齡中位數	平均死亡年齡	死亡年齡中位數	平均死亡年齡	死亡年齡中位數
全死因	64.7	66.0	63.2	66.0	59.6	59.0	54.2	55.0
惡性腫瘤	65.7	64.0	65.8	65.5	57.6	53.0	60.5	56.0
心臟疾病(高血壓性疾病除外)	69.9	67.5	62.1	66.0	79.3	78.0	69.0	79.5
慢性肝病及肝硬化	55.9	56.5	49.4	49.0	47.4	35.0	49.3	47.0
腦血管疾病	61.7	66.0	70.3	69.0	62.0	62.0	59.5	62.0
事故傷害	48.9	49.5	54.5	54.5	51.6	54.0	32.4	29.0
糖尿病	70.6	71.0	72.0	75.0	65.3	70.0	64.8	65.5
肺炎	80.6	82.0	79.3	79.0	31.0	31.0	-	-
慢性下呼吸道疾病	71.3	75.0	77.8	81.0	86.5	86.5	46.0	46.0
高血壓性疾病	57.7	55.0	72.6	76.0	63.7	57.0	-	-
腎炎、腎病症候群及腎病變	-	-	74.0	74.0	62.0	62.0	71.0	71.0

附表 2-22 104 年原住民族主要死因平均死亡年齡、死亡年齡中位數—按族別分 (續)

單位：歲

死亡原因	雅美族		邵族		噶瑪蘭族		太魯閣族	
	平均死亡年齡	死亡年齡中位數	平均死亡年齡	死亡年齡中位數	平均死亡年齡	死亡年齡中位數	平均死亡年齡	死亡年齡中位數
全死因	68.9	78.0	69.7	70.0	68.8	67.0	58.2	59.0
惡性腫瘤	69.9	71.5	61.0	61.0	55.0	59.0	59.2	61.5
心臟疾病(高血壓性疾病除外)	68.0	68.0	66.0	66.0	67.0	67.0	70.0	74.0
慢性肝病及肝硬化	-	-	-	-	58.0	58.0	49.8	50.0
腦血管疾病	90.0	90.0	-	-	68.0	68.0	65.4	64.0
事故傷害	46.0	46.0	-	-	-	-	35.8	39.0
糖尿病	-	-	77.0	77.0	84.0	84.0	73.1	74.0
肺炎	-	-	-	-	81.5	81.5	76.3	78.0
慢性下呼吸道疾病	77.3	80.0	-	-	-	-	76.0	73.0
高血壓性疾病	85.0	85.0	-	-	-	-	63.9	62.0
腎炎、腎病症候群及腎病變	-	-	82.0	82.0	-	-	70.8	67.0

死亡原因	撒奇萊雅族		賽德克族		拉阿魯哇族		卡那卡那富族		其他	
	平均死亡年齡	死亡年齡中位數	平均死亡年齡	死亡年齡中位數	平均死亡年齡	死亡年齡中位數	平均死亡年齡	死亡年齡中位數	平均死亡年齡	死亡年齡中位數
全死因	68.6	72.0	62.2	62.0	59.0	59.0	44.0	44.0	61.4	59.5
惡性腫瘤	65.3	66.0	67.0	61.5	-	-	-	-	59.9	60.0
心臟疾病(高血壓性疾病除外)	81.0	81.0	67.1	61.0	-	-	-	-	66.9	65.0
慢性肝病及肝硬化	-	-	47.8	42.5	-	-	-	-	46.8	47.0
腦血管疾病	-	-	58.9	65.0	-	-	-	-	67.8	72.0
事故傷害	-	-	46.3	44.5	-	-	-	-	53.0	51.5
糖尿病	83.5	83.5	67.6	75.0	59.0	59.0	-	-	67.2	67.0
肺炎	72.0	72.0	67.0	69.5	-	-	-	-	61.7	56.0
慢性下呼吸道疾病	-	-	80.0	78.5	-	-	-	-	69.2	66.5
高血壓性疾病	-	-	67.8	69.5	-	-	-	-	66.5	67.0
腎炎、腎病症候群及腎病變	-	-	57.0	57.0	-	-	-	-	53.3	54.0

附表 2-23 105 年原住民族 70 歲以下人口主要死因之潛在生命年數損失及平均生命年數損失—按性別分

單位：年

死亡原因	合計		男性		女性	
	潛在生命年數損失	平均生命年數損失	潛在生命年數損失	平均生命年數損失	潛在生命年數損失	平均生命年數損失
全死因	50,426	19.0	34,566	19.6	15,860	17.7
惡性腫瘤	9,520	14.8	5,759	15.3	3,761	14.1
心臟疾病(高血壓性疾病除外)	4,336	16.1	3,017	15.8	1,319	16.9
慢性肝病及肝硬化	7,481	22.3	5,934	23.5	1,547	18.6
腦血管疾病	2,323	14.7	1,488	15.2	835	13.9
事故傷害	7,267	27.2	5,632	27.7	1,635	25.5
糖尿病	1,616	13.2	912	14.3	704	12.1
肺炎	1,454	18.0	1,032	17.5	422	19.2
慢性下呼吸道疾病	599	12.0	384	12.0	215	11.9
高血壓性疾病	1,115	13.9	791	13.6	324	14.7
腎炎、腎病症候群及腎病變	679	12.6	413	13.3	266	11.6

附表 2-24 105 年原住民族 70 歲以下人口主要死因之潛在生命年數損失及平均生命年數損失—按城鄉別分

單位：年

死亡原因	合計		都會區		六都		非六都		平地原鄉		山地原鄉	
	潛在生命年數損失	平均生命年數損失	潛在生命年數損失	平均生命年數損失	潛在生命年數損失	平均生命年數損失	潛在生命年數損失	平均生命年數損失	潛在生命年數損失	平均生命年數損失	潛在生命年數損失	平均生命年數損失
全死因	50,426	19.0	15,356	21.0	11,401	21.0	3,955	20.9	12,958	16.9	22,112	19.1
惡性腫瘤	9,520	14.8	3,241	16.1	2,406	16.1	835	16.1	2,695	13.3	3,584	14.9
心臟疾病(高血壓性疾病除外)	4,336	16.1	1,623	18.9	1,075	17.3	548	22.8	981	13.1	1,732	16.0
慢性肝病及肝硬化	7,481	22.3	1,325	21.4	1,013	21.6	312	20.8	1,875	20.8	4,281	23.3
腦血管疾病	2,323	14.7	627	16.1	415	14.3	212	21.2	673	14.3	1,023	14.2
事故傷害	7,267	27.2	2,131	29.6	1,591	29.5	540	30.0	2,142	24.3	2,994	28.0
糖尿病	1,616	13.2	548	14.8	432	14.4	116	16.6	311	11.1	757	13.3
肺炎	1,454	18.0	429	23.8	298	24.8	131	21.8	468	16.7	557	15.9
慢性下呼吸道疾病	599	12.0	178	19.8	170	21.3	8	8.0	141	8.8	280	11.2
高血壓性疾病	1,115	13.9	252	19.4	148	18.5	104	20.8	292	12.2	571	13.3
腎炎、腎病症候群及腎病變	679	12.6	193	21.4	96	19.2	97	24.3	174	9.7	312	11.6



附表 2-25 105 年原住民族 70 歲以下人口主要死因之潛在生命年數損失及平均生命年數損失—按區域別分

單位：年

死亡原因	北部區域		中部區域		南部區域		東部區域		福建省	
	潛在生命年數損失	平均生命年數損失	潛在生命年數損失	平均生命年數損失	潛在生命年數損失	平均生命年數損失	潛在生命年數損失	平均生命年數損失	潛在生命年數損失	平均生命年數損失
全死因	13,957	20.2	8,092	21.0	9,364	18.7	18,952	17.7	61	20.3
惡性腫瘤	2,582	15.6	1,338	16.9	2,003	14.4	3,597	13.8	24	24.0
心臟疾病(高血壓性疾病除外)	1,798	18.2	612	17.5	419	13.5	1,483	14.4	37	18.5
慢性肝病及肝硬化	1,688	22.8	1,246	24.4	1,348	22.1	3,162	21.4	24	24.0
腦血管疾病	673	16.0	280	11.2	471	16.2	899	14.5	37	18.5
事故傷害	1,928	27.9	1,245	33.6	1,056	23.5	3,038	26.2	24	24.0
糖尿病	406	13.5	384	15.4	329	12.2	497	12.4	37	18.5
肺炎	381	18.1	162	23.1	359	21.1	552	15.3	24	24.0
慢性下呼吸道疾病	193	19.3	50	12.5	159	12.2	197	8.6	37	18.5
高血壓性疾病	190	14.6	205	15.8	268	17.9	452	11.6	24	24.0
腎炎、腎病症候群及腎病變	149	13.5	126	18.0	165	15.0	239	9.6	37	18.5

附表 2-26 105 年原住民族 70 歲以下人口主要死因之潛在生命年數損失及平均生命年數損失—按族別分

單位：年

死亡原因	阿美族		泰雅族		排灣族		布農族	
	潛在生命年數 損失	平均生命 年數損失	潛在生命年數 損失	平均生命 年數損失	潛在生命年數 損失	平均生命 年數損失	潛在生命年數 損失	平均生命 年數損失
全死因	14,370	18.0	8,799	19.9	8,427	18.2	6,814	20.6
惡性腫瘤	3,226	14.1	1,193	15.3	1,844	14.1	956	16.2
心臟疾病(高血壓性疾病除外)	1,386	14.4	1,028	17.4	693	19.3	541	17.5
慢性肝病及肝硬化	1,602	22.3	1,463	22.9	1,412	20.8	1,130	24.0
腦血管疾病	698	14.5	406	15.0	288	12.0	320	15.2
事故傷害	2,293	27.3	1,150	26.1	950	24.4	941	30.4
糖尿病	390	12.6	307	14.6	333	13.9	401	14.3
肺炎	647	20.9	168	12.9	285	16.8	132	18.9
慢性下呼吸道疾病	59	8.4	104	11.6	231	14.4	36	7.2
高血壓性疾病	209	11.6	321	16.9	63	10.5	182	18.2
腎炎、腎病症候群及腎病變	171	12.2	214	16.5	111	12.3	68	9.7

死亡原因	魯凱族		卑南族		鄒族		賽夏族	
	潛在生命年數 損失	平均生命 年數損失	潛在生命年數 損失	平均生命 年數損失	潛在生命年數 損失	平均生命 年數損失	潛在生命年數 損失	平均生命 年數損失
全死因	1,158	17.5	1,485	18.6	1,002	22.3	1,057	24.6
惡性腫瘤	235	14.7	359	12.8	346	20.4	181	18.1
心臟疾病(高血壓性疾病除外)	32	6.4	101	16.8	0	0.0	34	34.0
慢性肝病及肝硬化	115	16.4	234	23.4	128	32.0	207	20.7
腦血管疾病	94	18.8	46	9.2	31	31.0	49	24.5
事故傷害	257	23.4	201	22.3	96	24.0	188	37.6
糖尿病	20	10.0	13	13.0	31	15.5	21	7.0
肺炎	14	14.0	0	0.0	39	39.0	-	-
慢性下呼吸道疾病	65	16.3	5	5.0	0	0.0	48	24.0
高血壓性疾病	37	12.3	37	18.5	39	19.5	-	-
腎炎、腎病症候群及腎病變	-	-	0	0.0	8	8.0	0	0.0

附表 2-26 105 年原住民族 70 歲以下人口主要死因之潛在生命年數損失及平均生命年數損失—按族別分 (續)

單位：年

死亡原因	雅美族		邵族		噶瑪蘭族		太魯閣族	
	潛在生命年數損失	平均生命年數損失	潛在生命年數損失	平均生命年數損失	潛在生命年數損失	平均生命年數損失	潛在生命年數損失	平均生命年數損失
全死因	222	22.2	47	11.8	71	11.8	3830	20.3
惡性腫瘤	46	11.5	9	9.0	45	15.0	627	16.9
心臟疾病(高血壓性疾病除外)	22	22.0	4	4.0	3	3.0	138	13.8
慢性肝病及肝硬化	-	-	-	-	12	12.0	690	20.9
腦血管疾病	0	0.0	-	-	11	11.0	147	14.7
事故傷害	24	24.0	-	-	-	-	787	34.2
糖尿病	-	-	3	3.0	0	0.0	21	7.0
肺炎	-	-	-	-	0	0.0	18	9.0
慢性下呼吸道疾病	0	0.0	-	-	-	-	19	6.3
高血壓性疾病	0	0.0	-	-	-	-	131	13.1
腎炎、腎病症候群及腎病變	-	-	0	0.0	-	-	44	7.3

死亡原因	撒奇萊雅族		賽德克族		拉阿魯哇族		卡那卡那富族		其他	
	潛在生命年數損失	平均生命年數損失	潛在生命年數損失	平均生命年數損失	潛在生命年數損失	平均生命年數損失	潛在生命年數損失	平均生命年數損失	潛在生命年數損失	平均生命年數損失
全死因	64	21.3	922	19.2	11	11.0	26	26.0	2121	16.8
惡性腫瘤	25	12.5	30	10.0	-	-	-	-	398	14.7
心臟疾病(高血壓性疾病除外)	0	0.0	70	14.0	-	-	-	-	284	16.7
慢性肝病及肝硬化	-	-	140	28.0	-	-	-	-	348	23.2
腦血管疾病	-	-	81	16.2	-	-	-	-	152	16.9
事故傷害	-	-	160	32.0	-	-	-	-	220	20.0
糖尿病	0	0.0	30	15.0	11	11.0	-	-	35	11.7
肺炎	0	0.0	40	13.3	-	-	-	-	111	18.5
慢性下呼吸道疾病	-	-	0	0.0	-	-	-	-	32	10.7
高血壓性疾病	-	-	31	15.5	-	-	-	-	65	8.1
腎炎、腎病症候群及腎病變	-	-	13	13.0	-	-	-	-	50	16.7

附表 2-27 105 年原住民族主要癌症死因平均死亡年齡、死亡年齡中位數—按性別分

單位：歲

癌症死亡原因	合計		男性		女性	
	平均死亡年齡	死亡年齡中位數	平均死亡年齡	死亡年齡中位數	平均死亡年齡	死亡年齡中位數
全癌症死因	63.3	62.0	61.7	61.0	65.3	65.0
氣管、支氣管和肺癌	66.9	68.0	66.2	67.0	67.6	68.0
肝和肝內膽管癌	63.5	62.0	60.4	57.0	67.7	65.0
結腸、直腸和肛門癌	60.8	60.0	57.2	57.5	64.8	62.0
女性乳癌	55.0	54.0	-	-	55.0	54.0
口腔癌	60.3	57.5	57.0	57.0	66.9	65.0
胃癌	67.7	66.0	66.6	64.0	69.5	73.0
食道癌	59.9	59.0	59.0	57.0	62.5	60.0
胰臟癌	64.0	61.0	63.4	58.0	64.4	61.5
前列腺(攝護腺)癌	69.5	70.5	69.5	70.5	-	-
鼻咽癌	56.7	58.0	56.9	58.0	55.8	53.0

附表 2-28 105 年原住民族主要癌症死因平均死亡年齡、死亡年齡中位數—按城鄉別分

單位：年

死亡原因	合計		都會區		都會區-六都		都會區-非六都		平地原鄉		山地原鄉	
	平均死亡年齡	死亡年齡中位數	平均死亡年齡	死亡年齡中位數	平均死亡年齡	死亡年齡中位數	平均死亡年齡	死亡年齡中位數	平均死亡年齡	死亡年齡中位數	平均死亡年齡	死亡年齡中位數
全癌症死因	63.3	62.0	57.2	58.0	57.4	58.0	56.5	57.0	67.0	68.0	63.3	62.0
氣管、支氣管和肺癌	66.9	68.0	58.6	58.0	58.8	58.0	57.8	60.0	71.1	74.0	68.6	71.0
肝和肝內膽管癌	63.5	62.0	56.7	58.0	56.0	57.0	58.1	61.0	66.6	66.0	63.0	62.0
結腸、直腸和肛門癌	60.8	60.0	53.2	53.5	55.2	59.5	50.1	48.0	64.2	62.0	61.4	60.0
女性乳癌	55.0	54.0	54.3	56.0	54.2	54.0	54.5	57.0	54.0	57.0	56.9	54.0
口腔癌	60.3	57.5	55.8	55.0	52.4	50.0	59.7	55.5	65.5	61.0	56.0	53.0
胃癌	67.7	66.0	56.2	57.0	57.4	57.0	40.0	40.0	70.5	69.0	70.7	66.5
食道癌	59.9	59.0	58.1	57.0	58.6	59.0	56.3	55.0	61.8	60.0	57.6	58.5
胰臟癌	64.0	61.0	60.9	58.0	63.6	61.0	55.0	53.5	72.8	75.5	62.3	61.0
前列腺(攝護腺)癌	69.5	70.5	55.5	55.5	58.0	58.0	53.0	53.0	71.8	71.5	70.8	71.5
鼻咽癌	56.7	58.0	56.9	60.0	55.0	59.0	63.5	63.5	54.0	60.0	57.1	56.0

附表 2-29 105 年原住民族主要癌症死因平均死亡年齡、死亡年齡中位數—按區域別分

單位：歲

癌症死亡原因	北部區域		中部區域		南部區域		東部區域		福建省	
	平均死亡年齡	死亡年齡中位數	平均死亡年齡	死亡年齡中位數	平均死亡年齡	死亡年齡中位數	平均死亡年齡	死亡年齡中位數	平均死亡年齡	死亡年齡中位數
全癌症死因	59.7	58.5	57.6	57.5	63.4	63.0	66.0	66.0	46.0	46.0
氣管、支氣管和肺癌	61.2	60.0	62.1	61.0	67.8	68.0	70.5	73.0	-	-
肝和肝內膽管癌	61.3	59.0	54.3	56.0	63.8	61.5	65.6	65.0	-	-
結腸、直腸和肛門癌	57.1	55.0	54.0	57.0	66.3	68.0	61.9	60.5	-	-
女性乳癌	58.6	57.0	57.3	58.0	46.7	50.0	55.4	58.0	-	-
口腔癌	51.2	50.0	51.8	53.0	60.4	58.5	64.0	60.5	-	-
胃癌	61.8	61.0	68.5	66.0	69.9	70.0	69.3	67.0	-	-
食道癌	59.1	59.0	56.0	56.0	56.3	54.5	62.0	61.5	-	-
胰臟癌	60.2	57.5	59.3	58.0	63.0	62.0	70.3	74.0	-	-
前列腺(攝護腺)癌	63.7	58.0	61.0	61.0	69.2	64.0	72.6	72.0	-	-
鼻咽癌	52.5	49.5	61.0	61.0	61.0	59.5	53.7	55.0	-	-

附表 2-30 105 年原住民族主要癌症死因平均死亡年齡、死亡年齡中位數—按族別分

單位：歲

癌症死亡原因	阿美族		泰雅族		排灣族		布農族	
	平均死亡年齡	死亡年齡中位數	平均死亡年齡	死亡年齡中位數	平均死亡年齡	死亡年齡中位數	平均死亡年齡	死亡年齡中位數
全癌症死因	65.1	65.0	62.8	62.0	63.3	62.0	57.6	57.0
氣管、支氣管和肺癌	68.3	70.0	66.3	66.5	66.9	67.0	61.4	63.0
肝和肝內膽管癌	66.3	66.0	63.1	63.5	62.0	57.0	57.2	57.0
結腸、直腸和肛門癌	60.3	59.0	62.9	59.0	68.1	66.5	57.8	63.0
女性乳癌	55.8	57.0	68.7	61.0	54.0	54.0	41.3	45.0
口腔癌	64.8	64.0	45.7	46.0	60.0	56.5	57.8	56.0
胃癌	67.6	65.0	64.1	65.5	70.1	68.0	72.0	68.0
食道癌	60.1	58.5	-	-	56.2	55.5	50.0	50.0
胰臟癌	68.8	71.5	60.5	58.0	63.1	61.0	49.0	52.0
前列腺(攝護腺)癌	68.3	70.5	70.5	70.5	70.1	67.0	-	-
鼻咽癌	45.0	45.0	-	-	59.2	59.0	53.1	54.5

癌症死亡原因	魯凱族		卑南族		鄒族		賽夏族	
	平均死亡年齡	死亡年齡中位數	平均死亡年齡	死亡年齡中位數	平均死亡年齡	死亡年齡中位數	平均死亡年齡	死亡年齡中位數
全癌症死因	65.7	64.0	65.8	65.5	57.6	53.0	60.5	56.0
氣管、支氣管和肺癌	71.3	74.0	60.0	60.0	53.5	53.5	81.0	81.0
肝和肝內膽管癌	65.2	62.0	71.0	73.0	68.5	64.0	47.0	45.0
結腸、直腸和肛門癌	36.0	36.0	58.2	54.0	61.4	55.0	57.4	54.0
女性乳癌	-	-	51.5	51.5	48.7	47.0	51.0	51.0
口腔癌	-	-	64.3	55.0	55.5	55.5	-	-
胃癌	63.7	64.0	92.0	92.0	-	-	72.0	72.0
食道癌	55.0	55.0	83.5	83.5	-	-	67.0	67.0
胰臟癌	-	-	-	-	-	-	-	-
前列腺(攝護腺)癌	79.0	79.0	77.0	77.0	-	-	-	-
鼻咽癌	-	-	60.0	60.0	-	-	-	-

附表2-30 105年原住民族主要癌症死因平均死亡年齡、死亡年齡中位數—按族別分（續）

單位：歲

癌症死亡原因	雅美族		邵族		噶瑪蘭族		太魯閣族	
	平均死亡年齡	死亡年齡中位數	平均死亡年齡	死亡年齡中位數	平均死亡年齡	死亡年齡中位數	平均死亡年齡	死亡年齡中位數
全癌症死因	69.9	71.5	61.0	61.0	55.0	59.0	59.2	61.5
氣管、支氣管和肺癌	68.0	77.0	-	-	-	-	65.8	70.5
肝和肝內膽管癌	-	-	-	-	-	-	57.9	59.0
結腸、直腸和肛門癌	-	-	-	-	-	-	50.4	47.5
女性乳癌	-	-	-	-	53.0	53.0	-	-
口腔癌	-	-	61.0	61.0	59.0	59.0	51.5	52.5
胃癌	61.0	61.0	-	-	-	-	56.8	58.5
食道癌	-	-	-	-	-	-	65.0	65.0
胰臟癌	66.0	66.0	-	-	-	-	75.7	75.0
前列腺(攝護腺)癌	-	-	-	-	-	-	53.0	53.0
鼻咽癌	-	-	-	-	-	-	51.0	51.0

癌症死亡原因	撒奇萊雅族		賽德克族		拉阿魯哇族		卡那卡那富族		其他	
	平均死亡年齡	死亡年齡中位數	平均死亡年齡	死亡年齡中位數	平均死亡年齡	死亡年齡中位數	平均死亡年齡	死亡年齡中位數	平均死亡年齡	死亡年齡中位數
全癌症死因	65.3	66.0	67.0	61.5	-	-	-	-	59.9	60.0
氣管、支氣管和肺癌	49.0	49.0	61.0	61.0	-	-	-	-	61.8	61.0
肝和肝內膽管癌	66.0	66.0	-	-	-	-	-	-	61.5	61.0
結腸、直腸和肛門癌	-	-	62.0	62.0	-	-	-	-	65.3	60.0
女性乳癌	-	-	-	-	-	-	-	-	48.0	48.0
口腔癌	-	-	-	-	-	-	-	-	61.5	61.5
胃癌	-	-	88.0	88.0	-	-	-	-	68.5	68.5
食道癌	-	-	-	-	-	-	-	-	55.7	57.0
胰臟癌	-	-	-	-	-	-	-	-	-	-
前列腺(攝護腺)癌	-	-	-	-	-	-	-	-	-	-
鼻咽癌	-	-	-	-	-	-	-	-	70.0	70.0

附表 2-31 105 年原住民族 70 歲以下人口主要癌症死因之潛在生命年數損失及平均生命年數損失—按性別別分

單位：年

癌症死亡原因	合計		男性		女性	
	潛在生命年數損失	平均生命年數損失	潛在生命年數損失	平均生命年數損失	潛在生命年數損失	平均生命年數損失
全癌症死因	9,520	14.8	5,759	15.3	3,761	14.1
氣管、支氣管和肺癌	1,356	13.7	763	13.9	593	13.5
肝和肝內膽管癌	1,552	13.6	1,131	15.5	421	10.3
結腸、直腸和肛門癌	1,128	18.2	701	18.9	427	17.1
女性乳癌	687	18.1	-	-	687	18.1
口腔癌	1,010	16.3	779	16.2	231	16.5
胃癌	527	11.5	340	10.6	187	13.4
食道癌	556	14.3	431	14.9	125	12.5
胰臟癌	334	13.4	147	18.4	187	11.0
前列腺(攝護腺)癌	87	10.9	87	10.9	-	-
鼻咽癌	422	16.2	347	15.8	75	18.8

附表 2-32 105 年原住民族 70 歲以下人口主要癌症死因之潛在生命年數損失及平均生命年數損失—按城鄉別分

單位：年

死亡原因	合計		都會區		六都		非六都		平地原鄉		山地原鄉	
	潛在生命年數損失	平均生命年數損失	潛在生命年數損失	平均生命年數損失	潛在生命年數損失	平均生命年數損失	潛在生命年數損失	平均生命年數損失	潛在生命年數損失	平均生命年數損失	潛在生命年數損失	平均生命年數損失
全癌症死因	9,520	14.8	3,241	16.1	2,406	16.1	835	16.1	2,695	13.3	3,584	14.9
氣管、支氣管和肺癌	1,356	13.7	627	14.3	462	14.4	165	13.8	363	14.0	366	12.6
肝和肝內膽管癌	1,552	13.6	390	14.4	283	15.7	107	11.9	518	13.0	644	13.7
結腸、直腸和肛門癌	1,128	18.2	370	21.8	196	19.6	174	24.9	358	14.9	400	19.0
女性乳癌	687	18.1	303	16.8	241	17.2	62	15.5	176	16.0	208	23.1
口腔癌	1,010	16.3	200	16.7	123	17.6	77	15.4	310	13.5	500	18.5
胃癌	527	11.5	226	18.8	196	17.8	30	30.0	133	7.8	168	9.9
食道癌	556	14.3	167	12.8	126	12.6	41	13.7	262	15.4	127	14.1
胰臟癌	334	13.4	144	13.1	84	12.0	60	15.0	35	11.7	155	14.1
前列腺(攝護腺)癌	87	10.9	29	14.5	12	12.0	17	17.0	23	11.5	35	8.8
鼻咽癌	422	16.2	134	19.1	121	24.2	13	6.5	48	16.0	240	15.0



附表 2-33 105 年原住民族 70 歲以下人口主要癌症死因之潛在生命年數損失及平均生命年數損失—按區域別分

單位：年

癌症死亡原因	北部區域		中部區域		南部區域		東部區域		福建省	
	潛在生命年數損失	平均生命年數損失	潛在生命年數損失	平均生命年數損失	潛在生命年數損失	平均生命年數損失	潛在生命年數損失	平均生命年數損失	潛在生命年數損失	平均生命年數損失
全癌症死因	2,582	15.6	1,338	16.9	2,003	14.4	3,597	13.8	24	24.0
氣管、支氣管和肺癌	523	14.5	173	14.4	203	11.9	457	13.4	-	-
肝和肝內膽管癌	285	12.4	243	17.4	339	13.6	685	13.2	-	-
結腸、直腸和肛門癌	286	19.1	211	21.1	159	15.9	472	17.5	-	-
女性乳癌	208	17.3	93	15.5	210	23.3	176	16.0	-	-
口腔癌	207	18.8	164	18.2	208	17.3	431	14.4	-	-
胃癌	188	17.1	65	13.0	89	12.7	185	8.0	-	-
食道癌	121	12.1	28	14.0	140	15.6	267	14.8	-	-
胰臟癌	133	13.3	67	13.4	64	12.8	70	14.0	-	-
前列腺(攝護腺)癌	29	14.5	9	9.0	26	8.7	23	11.5	-	-
鼻咽癌	80	26.7	9	9.0	121	13.4	212	16.3	-	-

附表 2-34 105 年原住民族 70 歲以下人口主要死因之潛在生命年數損失及平均生命年數損失—按族別分

單位：年

癌症死亡原因	阿美族		泰雅族		排灣族		布農族	
	潛在生命年數損失	平均生命年數損失	潛在生命年數損失	平均生命年數損失	潛在生命年數損失	平均生命年數損失	潛在生命年數損失	平均生命年數損失
全癌症死因	3,226	14.1	1,193	15.3	1,844	14.1	956	16.2
氣管、支氣管和肺癌	564	14.1	177	14.8	186	10.3	77	9.6
肝和肝內膽管癌	406	13.1	205	12.1	296	16.4	161	14.6
結腸、直腸和肛門癌	375	18.8	117	19.5	117	11.7	55	18.3
女性乳癌	257	15.1	46	11.5	32	16.0	86	28.7
口腔癌	296	14.1	170	24.3	308	17.1	61	12.2
胃癌	213	10.7	115	19.2	71	11.8	18	4.5
食道癌	329	14.3	-	-	141	15.7	20	20.0
胰臟癌	84	14.0	118	11.8	65	13.0	63	21.0
前列腺(攝護腺)癌	32	16.0	9	9.0	29	7.3	-	-
鼻咽癌	50	25.0	-	-	164	14.9	169	16.9

癌症死亡原因	魯凱族		卑南族		鄒族		賽夏族	
	潛在生命年數損失	平均生命年數損失	潛在生命年數損失	平均生命年數損失	潛在生命年數損失	平均生命年數損失	潛在生命年數損失	平均生命年數損失
全癌症死因	235	14.7	359	12.8	346	20.4	181	18.1
氣管、支氣管和肺癌	50	12.5	104	14.9	39	39.0	0	0.0
肝和肝內膽管癌	38	12.7	38	9.5	40	10.0	69	23.0
結腸、直腸和肛門癌	34	34.0	84	16.8	63	21.0	76	19.0
女性乳癌	-	-	37	18.5	132	26.4	19	19.0
口腔癌	-	-	30	15.0	29	14.5	-	-
胃癌	36	18.0	0	0.0	-	-	0	0.0
食道癌	15	15.0	0	0.0	-	-	3	3.0
胰臟癌	-	-	-	-	-	-	-	-
前列腺(攝護腺)癌	0	0.0	0	0.0	-	-	-	-
鼻咽癌	-	-	10	10.0	-	-	-	-

附表 2-34 105 年原住民族 70 歲以下人口主要癌症死因之潛在生命年數損失及平均生命年數損失—按族別分 (續)

單位：年

癌症死亡原因	雅美族		邵族		噶瑪蘭族		太魯閣族	
	潛在生命年數損失	平均生命年數損失	潛在生命年數損失	平均生命年數損失	潛在生命年數損失	平均生命年數損失	潛在生命年數損失	平均生命年數損失
全癌症死因	46	11.5	9	9.0	45	15.0	627	16.9
氣管、支氣管和肺癌	24	24.0	-	-	-	-	65	16.3
肝和肝內膽管癌	-	-	-	-	-	-	188	15.7
結腸、直腸和肛門癌	-	-	-	-	-	-	169	24.1
女性乳癌	-	-	-	-	34	17.0	-	-
口腔癌	-	-	9	9.0	11	11.0	74	18.5
胃癌	18	9.0	-	-	-	-	53	13.3
食道癌	-	-	-	-	-	-	5	5.0
胰臟癌	4	4.0	-	-	-	-	0	0.0
前列腺(攝護腺)癌	-	-	-	-	-	-	17	17.0
鼻咽癌	-	-	-	-	-	-	19	19.0

癌症死亡原因	撒奇萊雅族		賽德克族		拉阿魯哇族		卡那卡那富族		其他	
	潛在生命年數損失	平均生命年數損失	潛在生命年數損失	平均生命年數損失	潛在生命年數損失	平均生命年數損失	潛在生命年數損失	平均生命年數損失	潛在生命年數損失	平均生命年數損失
全癌症死因	25	12.5	30	10.0	-	-	-	-	398	14.7
氣管、支氣管和肺癌	21	21.0	9	9.0	-	-	-	-	40.0	20.0
肝和肝內膽管癌	4	4.0	-	-	-	-	-	-	107.0	10.7
結腸、直腸和肛門癌	-	-	8	8.0	-	-	-	-	30.0	15.0
女性乳癌	-	-	-	-	-	-	-	-	44.0	22.0
口腔癌	-	-	-	-	-	-	-	-	22.0	22.0
胃癌	-	-	0	0.0	-	-	-	-	3.0	1.5
食道癌	-	-	-	-	-	-	-	-	43.0	14.3
胰臟癌	-	-	-	-	-	-	-	-	-	-
前列腺(攝護腺)癌	-	-	-	-	-	-	-	-	-	-
鼻咽癌	-	-	-	-	-	-	-	-	10.0	10.0

附表 2-35 105 年合計原住民族新生兒及嬰兒死亡人數和死亡率—按城鄉別及性別分

城鄉別	新生兒			嬰兒		
	全體	男性	女性	全體	男性	女性
	死亡人數 (人)					
總計	34	17	17	48	23	25
都會區	14	7	7	20	9	11
六都	12	5	7	17	7	10
非六都	2	2	0	3	2	1
平地原鄉	5	3	2	8	3	5
山地原鄉	15	7	8	20	11	9
	死亡率 (人/每千活產數)					
總計	5.1	4.9	5.2	7.2	6.7	7.7
都會區	3.6	3.6	3.7	5.2	4.6	5.8
六都	4.0	3.3	4.8	5.7	4.6	6.8
非六都	2.3	4.4	0.0	3.4	4.4	2.3
平地原鄉	5.5	6.3	4.7	8.8	6.3	11.7
山地原鄉	7.8	7.1	8.6	10.4	11.1	9.7

附表 2-36 105 年合計原住民族新生兒及嬰兒死亡人數及死亡率—按族別及性別分

族別	新生兒			嬰兒		
	全體	男性	女性	全體	男性	女性
	死亡人數 (人)					
合計	34	17	17	48	23	25
阿美族	9	5	4	13	6	7
泰雅族	7	4	3	10	7	3
排灣族	5	2	3	8	3	5
布農族	6	3	3	8	4	4
其他	7	3	4	9	3	6
	死亡率 (人/每千活產數)					
合計	5.1	4.9	5.2	7.2	6.7	7.7
阿美族	3.8	4.1	3.6	5.6	4.9	6.2
泰雅族	5.4	6.2	4.7	7.8	10.8	4.7
排灣族	3.7	2.9	4.5	5.9	4.3	7.5
布農族	7.7	7.7	7.7	10.3	10.3	10.2
其他	7.6	6.1	9.4	9.8	6.1	14.1

### 三、全民健康保險醫療統計附表

附表 3-1 97-105 年原住民族醫療使用總人數—按性別及年齡別

單位：人

年別	全體					男性					女性				
	合計	0-14	15-44	45-64	65+	合計	0-14	15-44	45-64	65+	合計	0-14	15-44	45-64	65+
97	420,542	106,202	197,520	87,373	29,447	197,756	54,543	91,748	39,898	11,567	222,786	51,659	105,772	47,475	17,880
98	436,077	108,669	204,860	92,275	30,273	205,280	55,845	95,441	42,064	11,930	230,797	52,824	109,419	50,211	18,343
99	447,963	109,193	210,396	98,040	30,334	210,525	56,129	98,145	44,447	11,804	237,438	53,064	112,251	53,593	18,530
100	463,595	109,735	219,717	103,649	30,494	217,988	56,402	102,775	46,989	11,822	245,607	53,333	116,942	56,660	18,672
101	476,440	108,436	226,765	109,193	32,046	224,354	55,820	106,468	49,613	12,453	252,086	52,616	120,297	59,580	19,593
102	488,085	109,944	233,351	113,240	31,550	229,945	56,582	110,118	51,150	12,095	258,140	53,362	123,233	62,090	19,455
103	499,055	108,134	237,721	118,021	35,179	235,895	55,578	112,948	53,741	13,628	263,160	52,556	124,773	64,280	21,551
104	506,958	107,437	241,034	121,726	36,761	239,650	55,304	114,737	55,375	14,234	267,308	52,133	126,297	66,351	22,527
105	521,246	107,883	245,907	126,675	40,781	246,979	55,540	117,652	57,786	16,001	274,267	52,343	128,255	68,889	24,780

附表 3-2 97-105 年原住民族醫療使用總人次—按性別及年齡別

單位：人次

年別	全體					男性					女性				
	合計	0-14	15-44	45-64	65+	合計	0-14	15-44	45-64	65+	合計	0-14	15-44	45-64	65+
97	10,537,408	1,874,743	3,233,885	3,422,866	2,005,914	4,357,474	992,904	1,255,117	1,393,329	716,124	6,179,934	881,839	1,978,768	2,029,537	1,289,790
98	11,441,865	2,083,980	3,514,775	3,719,451	2,123,659	4,751,657	1,100,998	1,366,905	1,518,877	764,877	6,690,208	982,982	2,147,870	2,200,574	1,358,782
99	12,025,234	2,174,751	3,652,566	4,027,133	2,170,784	4,990,350	1,144,913	1,422,536	1,644,780	778,121	7,034,884	1,029,838	2,230,030	2,382,353	1,392,663
100	12,911,126	2,304,498	3,967,262	4,383,607	2,255,759	5,350,948	1,212,802	1,538,590	1,793,110	806,446	7,560,178	1,091,696	2,428,672	2,590,497	1,449,313
101	13,613,372	2,253,141	4,149,179	4,764,768	2,446,284	5,663,010	1,185,361	1,613,300	1,978,651	885,698	7,950,362	1,067,780	2,535,879	2,786,117	1,560,586
102	13,843,547	2,321,231	4,211,120	4,883,724	2,427,472	5,755,019	1,221,758	1,643,370	2,020,470	869,421	8,088,528	1,099,473	2,567,750	2,863,254	1,558,051
103	14,643,634	2,368,772	4,364,264	5,161,004	2,749,594	6,140,557	1,247,046	1,718,265	2,168,736	1,006,510	8,503,077	1,121,726	2,645,999	2,992,268	1,743,084
104	14,815,382	2,283,935	4,386,009	5,274,467	2,870,971	6,213,651	1,201,972	1,729,919	2,229,597	1,052,163	8,601,731	1,081,963	2,656,090	3,044,870	1,818,808
105	15,763,952	2,464,528	4,667,156	5,513,280	3,118,988	6,688,662	1,298,861	1,859,801	2,361,005	1,168,995	9,075,290	1,165,667	2,807,355	3,152,275	1,949,993

附表 3-3 97-105 年原住民族醫療使用總費用—按性別及年齡別

單位：千點

年別	全體					男性					女性				
	合計 Total	0-14	15-44	45-64	65+	合計 Total	0-14	15-44	45-64	65+	合計 Total	0-14	15-44	45-64	65+
97	8,800,507	1,104,286	2,872,966	3,031,951	1,791,305	4,076,569	603,284	1,325,788	1,445,072	702,424	4,723,938	501,002	1,547,177	1,586,879	1,088,880
98	9,610,772	1,210,667	3,037,450	3,403,000	1,959,654	4,472,244	656,503	1,409,640	1,628,304	777,798	5,138,527	554,164	1,627,810	1,774,697	1,181,857
99	9,889,478	1,230,566	3,123,679	3,617,253	1,917,979	4,588,466	663,149	1,440,300	1,714,042	770,975	5,301,012	567,417	1,683,379	1,903,211	1,147,004
100	10,504,084	1,292,122	3,354,576	3,908,186	1,949,200	4,859,815	710,434	1,535,734	1,834,186	779,461	5,644,269	581,688	1,818,842	2,074,000	1,169,739
101	11,210,401	1,291,305	3,505,453	4,223,395	2,190,248	5,177,635	701,368	1,587,025	2,016,179	873,062	6,032,767	589,937	1,918,428	2,207,216	1,317,186
102	11,051,716	1,337,747	3,512,396	4,209,641	1,991,932	5,064,080	730,269	1,563,767	1,983,779	786,265	5,987,636	607,478	1,948,629	2,225,861	1,205,667
103	12,625,504	1,382,679	3,795,994	4,866,324	2,580,508	5,845,275	742,257	1,708,191	2,361,383	1,033,443	6,780,229	640,422	2,087,803	2,504,940	1,547,065
104	13,096,655	1,357,623	3,881,003	5,103,570	2,754,459	6,108,115	734,803	1,742,264	2,516,397	1,114,650	6,988,540	622,820	2,138,738	2,587,173	1,639,808
105	14,806,295	1,447,549	4,015,251	5,809,189	3,534,306	7,089,724	788,924	1,892,856	2,937,931	1,470,014	7,716,571	658,625	2,122,395	2,871,258	2,064,293

附表 3-4 97-105 年原住民族西醫門診人數—按性別及年齡別

單位：人

年別	全體					男性					女性				
	合計	0-14	15-44	45-64	65+	合計	0-14	15-44	45-64	65+	合計	0-14	15-44	45-64	65+
97	406,015	103,545	187,629	85,533	29,308	188,728	53,155	85,304	38,768	11,501	217,287	50,390	102,325	46,765	17,807
98	423,208	106,627	195,939	90,491	30,151	197,100	54,753	89,511	40,963	11,873	226,108	51,874	106,428	49,528	18,278
99	434,481	107,042	201,185	96,055	30,199	201,981	54,970	92,059	43,213	11,739	232,500	52,072	109,126	52,842	18,460
100	451,126	107,984	211,157	101,612	30,373	210,142	55,440	97,188	45,760	11,754	240,984	52,544	113,969	55,852	18,619
101	463,073	106,637	217,455	107,056	31,925	216,002	54,836	100,438	48,338	12,390	247,071	51,801	117,017	58,718	19,535
102	474,242	108,217	223,625	110,976	31,424	221,249	55,652	103,758	49,819	12,020	252,993	52,565	119,867	61,157	19,404
103	485,192	106,592	227,941	115,649	35,010	227,147	54,733	106,583	52,299	13,532	258,045	51,859	121,358	63,350	21,478
104	492,604	105,799	231,029	119,190	36,586	230,704	54,409	108,250	53,895	14,150	261,900	51,390	122,779	65,295	22,436
105	507,434	106,436	236,410	124,108	40,480	238,323	54,785	111,402	56,271	15,865	269,111	51,651	125,008	67,837	24,615

附表 3-5 97-105 年原住民族西醫門總人次—按性別及年齡別

單位：人次

年別	全體					男性					女性				
	合計	0-14	15-44	45-64	65+	合計	0-14	15-44	45-64	65+	合計	0-14	15-44	45-64	65+
97	9,121,486	1,604,886	2,607,012	3,063,473	1,846,115	3,738,200	850,957	1,003,280	1,232,220	651,743	5,383,286	753,929	1,603,732	1,831,253	1,194,372
98	9,865,956	1,787,362	2,815,452	3,315,064	1,948,078	4,063,548	945,078	1,086,670	1,338,585	693,215	5,802,408	842,284	1,728,782	1,976,479	1,254,863
99	10,384,103	1,870,946	2,928,073	3,594,137	1,990,947	4,275,969	986,102	1,133,402	1,452,021	704,444	6,108,134	884,844	1,794,671	2,142,116	1,286,503
100	11,154,443	1,982,133	3,190,981	3,910,481	2,070,848	4,597,342	1,044,097	1,235,199	1,586,419	731,627	6,557,101	938,036	1,955,782	2,324,062	1,339,221
101	11,758,663	1,934,207	3,326,815	4,254,480	2,243,161	4,872,240	1,019,508	1,296,413	1,752,588	803,731	6,886,423	914,699	2,030,402	2,501,892	1,439,430
102	11,968,121	1,976,530	3,370,708	4,377,328	2,243,555	4,964,650	1,042,592	1,325,322	1,800,351	796,385	7,003,471	933,938	2,045,386	2,576,977	1,447,170
103	12,614,186	1,993,921	3,487,952	4,610,316	2,521,997	5,276,410	1,053,628	1,383,929	1,925,186	913,667	7,337,776	940,293	2,104,023	2,685,130	1,608,330
104	12,753,066	1,914,453	3,500,505	4,708,164	2,629,944	5,337,932	1,010,201	1,393,165	1,980,826	953,740	7,415,134	904,252	2,107,340	2,727,338	1,676,204
105	13,167,860	1,988,490	3,590,641	4,805,202	2,783,527	5,545,284	1,047,708	1,432,187	2,036,915	1,028,474	7,622,576	940,782	2,158,454	2,768,287	1,755,053

附表 3-6 97-105 年原住民族西醫門診醫療點數—按性別及年齡別

單位：千點

年別	全體					男性					女性				
	合計	0-14	15-44	45-64	65+	合計	0-14	15-44	45-64	65+	合計	0-14	15-44	45-64	65+
97	4,334,522	519,453	1,238,556	1,681,976	894,537	1,843,436	281,366	529,499	704,319	328,252	2,491,086	238,086	709,057	977,657	566,285
98	4,728,193	572,906	1,323,873	1,862,632	968,782	2,019,836	309,214	572,166	782,963	355,493	2,708,357	263,692	751,707	1,079,669	613,289
99	4,964,586	600,662	1,379,210	2,010,164	974,550	2,130,028	323,836	604,405	844,240	357,547	2,834,558	276,826	774,805	1,165,924	617,003
100	5,379,197	654,785	1,500,418	2,201,524	1,022,470	2,328,962	357,802	666,636	930,387	374,138	3,050,235	296,984	833,782	1,271,138	648,331
101	5,744,028	655,070	1,580,499	2,394,546	1,113,913	2,495,666	356,305	705,674	1,025,862	407,825	3,248,362	298,765	874,825	1,368,684	706,088
102	5,870,851	678,926	1,622,545	2,477,566	1,091,814	2,569,677	372,450	734,892	1,063,061	399,274	3,301,174	306,475	887,653	1,414,506	692,540
103	6,543,737	685,787	1,720,404	2,786,273	1,351,273	2,897,823	376,980	788,939	1,222,032	509,872	3,645,914	308,807	931,464	1,564,242	841,401
104	6,834,380	674,437	1,769,631	2,936,154	1,454,158	3,050,589	371,583	816,829	1,314,792	547,386	3,783,791	302,855	952,802	1,621,362	906,773
105	7,330,959	703,624	1,855,951	3,104,321	1,667,062	3,306,042	383,360	867,685	1,413,489	641,507	4,024,917	320,264	988,266	1,690,832	1,025,555



附表 3-7 97-105 年原住民族中醫門診人數—按性別及年齡別

單位：人

年別	全體					男性					女性				
	合計	0-14	15-44	45-64	65+	合計	0-14	15-44	45-64	65+	合計	0-14	15-44	45-64	65+
97	104,171	12,526	61,589	24,566	5,490	44,055	6,709	25,627	9,719	2,000	60,116	5,817	35,962	14,847	3,490
98	110,720	12,987	65,511	26,593	5,629	45,804	6,907	26,533	10,274	2,090	64,916	6,080	38,978	16,319	3,539
99	112,286	12,684	66,964	27,103	5,535	45,784	6,696	26,748	10,342	1,998	66,502	5,988	40,216	16,761	3,537
100	119,064	13,007	70,395	29,699	5,963	47,999	6,776	27,854	11,181	2,188	71,065	6,231	42,541	18,518	3,775
101	124,289	12,898	74,422	30,808	6,161	49,797	6,740	29,215	11,592	2,250	74,492	6,158	45,207	19,216	3,911
102	126,614	12,679	76,431	31,355	6,149	50,046	6,527	29,714	11,613	2,192	76,568	6,152	46,717	19,742	3,957
103	129,928	12,367	78,313	32,428	6,820	51,663	6,433	30,618	12,111	2,501	78,265	5,934	47,695	20,317	4,319
104	128,852	11,541	77,207	32,803	7,301	51,062	6,108	30,132	12,156	2,666	77,790	5,433	47,075	20,647	4,635
105	125,423	10,906	74,253	32,519	7,745	49,346	5,741	28,836	11,977	2,792	76,077	5,165	45,417	20,542	4,953

附表 3-8 97-105 年原住民族中醫門診人次—按性別及年齡別

單位：人次

年別	全體					男性					女性				
	合計	0-14	15-44	45-64	65+	合計	0-14	15-44	45-64	65+	合計	0-14	15-44	45-64	65+
97	419,351	40,283	229,406	120,820	28,842	156,552	22,064	78,741	45,239	10,508	262,799	18,219	150,665	75,581	18,334
98	460,544	41,374	255,288	133,271	30,611	166,289	22,487	84,930	47,694	11,178	294,255	18,887	170,358	85,577	19,433
99	465,976	40,519	258,422	136,283	30,752	164,498	21,758	83,404	47,994	11,342	301,478	18,761	175,018	88,289	19,410
100	515,790	43,914	283,438	153,615	34,823	175,738	23,224	87,739	52,230	12,545	340,052	20,690	195,699	101,385	22,278
101	556,097	44,801	306,161	167,403	37,732	187,819	23,593	93,443	57,400	13,383	368,278	21,208	212,718	110,003	24,349
102	576,199	42,301	321,690	173,971	38,237	189,360	22,160	95,992	57,993	13,215	386,839	20,141	225,698	115,978	25,022
103	599,876	40,338	332,191	183,963	43,384	195,995	21,168	98,410	60,882	15,535	403,881	19,170	233,781	123,081	27,849
104	610,636	38,597	331,959	189,756	50,324	200,451	20,697	99,311	62,238	18,205	410,185	17,900	232,648	127,518	32,119
105	596,162	38,768	315,458	188,302	53,634	199,735	20,992	96,232	62,657	19,854	396,427	17,776	219,226	125,645	33,780

附表 3-9 97-105 年原住民族中醫門診醫療點數—按性別及年齡別

單位：千點

年別	全體					男性					女性				
	合計	0-14	15-44	45-64	65+	合計	0-14	15-44	45-64	65+	合計	0-14	15-44	45-64	65+
97	208,887	19,543	111,393	62,436	15,515	80,964	10,794	40,920	23,649	5,602	127,923	8,750	70,473	38,787	9,914
98	228,616	20,557	123,428	68,438	16,194	85,941	11,292	43,851	24,917	5,881	142,675	9,264	79,577	43,521	10,312
99	227,938	20,181	123,041	68,589	16,127	84,021	10,976	42,239	24,894	5,912	143,917	9,206	80,802	43,695	10,215
100	244,986	20,990	131,858	74,821	17,317	87,665	11,180	43,707	26,407	6,371	157,321	9,810	88,151	48,415	10,946
101	263,918	21,643	142,694	80,893	18,688	93,557	11,569	46,483	28,807	6,698	170,361	10,074	96,211	52,086	11,990
102	278,297	21,002	152,864	84,948	19,483	96,012	11,080	48,821	29,266	6,845	182,284	9,921	104,042	55,683	12,638
103	290,938	20,127	158,158	90,549	22,103	100,834	10,650	50,670	31,359	8,155	190,104	9,477	107,488	59,190	13,948
104	299,013	19,303	159,026	94,589	26,096	104,308	10,510	51,434	32,720	9,644	194,705	8,793	107,592	61,868	16,452
105	307,467	20,245	158,578	99,498	29,147	108,730	11,057	52,206	34,537	10,929	198,737	9,188	106,371	64,960	18,218

附表 3-10 97-105 年原住民族牙醫門診人數—按性別及年齡別

單位：人

年別	全體					男性					女性				
	合計	0-14	15-44	45-64	65+	合計	0-14	15-44	45-64	65+	合計	0-14	15-44	45-64	65+
97	137,247	42,597	61,502	25,186	7,962	60,621	20,995	25,027	11,352	3,247	76,626	21,602	36,475	13,834	4,715
98	145,592	44,399	65,837	26,799	8,557	64,650	22,093	27,033	11,931	3,593	80,942	22,306	38,804	14,868	4,964
99	157,989	46,853	69,760	31,352	10,024	70,472	23,212	29,124	13,988	4,148	87,517	23,641	40,636	17,364	5,876
100	163,656	48,377	72,526	32,846	9,907	73,343	24,064	30,380	14,827	4,072	90,313	24,313	42,146	18,019	5,835
101	172,604	50,060	77,123	35,157	10,264	77,121	24,893	32,334	15,738	4,156	95,483	25,167	44,789	19,419	6,108
102	183,148	56,946	80,021	36,123	10,058	82,248	28,599	33,457	16,163	4,029	100,900	28,347	46,564	19,960	6,029
103	191,981	61,115	82,579	37,243	11,044	87,286	30,673	35,129	16,948	4,536	104,695	30,442	47,450	20,295	6,508
104	196,003	61,220	85,069	38,270	11,444	88,562	30,820	35,954	17,187	4,601	107,441	30,400	49,115	21,083	6,843
105	197,936	61,197	85,800	38,923	12,016	89,528	30,891	36,280	17,394	4,963	108,408	30,306	49,520	21,529	7,053

附表 3-11 97-105 年原住民族牙醫門診人次—按性別及年齡別

單位：人次

年別	全體					男性					女性				
	合計	0-14	15-44	45-64	65+	合計	0-14	15-44	45-64	65+	合計	0-14	15-44	45-64	65+
97	411,508	117,029	185,715	81,230	27,534	176,829	57,252	72,477	35,589	11,511	234,679	59,777	113,238	45,641	16,023
98	443,148	123,102	201,950	88,266	29,830	192,072	60,425	79,940	38,864	12,843	251,076	62,677	122,010	49,402	16,987
99	472,400	128,307	211,393	99,329	33,371	205,046	62,682	84,421	43,494	14,449	267,354	65,625	126,972	55,835	18,922
100	497,498	134,204	220,739	108,599	33,956	217,048	66,033	88,782	47,905	14,328	280,450	68,171	131,957	60,694	19,628
101	532,945	141,978	238,366	117,132	35,469	233,028	69,834	96,125	52,095	14,974	299,917	72,144	142,241	65,037	20,495
102	571,915	168,537	246,563	121,112	35,703	250,406	83,206	99,144	53,266	14,790	321,509	85,331	147,419	67,846	20,913
103	626,946	199,557	257,432	127,868	42,089	277,773	98,202	105,032	56,857	17,682	349,173	101,355	152,400	71,011	24,407
104	639,102	202,973	263,846	129,660	42,623	281,263	100,682	105,580	57,174	17,827	357,839	102,291	158,266	72,486	24,796
105	657,418	206,671	271,857	133,288	45,602	289,526	102,977	109,222	58,646	18,681	367,892	103,694	162,635	74,642	26,921

附表 3-12 97-105 年原住民族牙醫門診醫療點數—按性別及年齡別

單位：千點

年別	全體					男性					女性				
	合計	0-14	15-44	45-64	65+	合計 Total	0-14	15-44	45-64	65+	合計 Total	0-14	15-44	45-64	65+
97	439,405	125,791	207,764	79,713	26,137	187,475	61,666	80,343	34,340	11,125	251,931	64,125	127,421	45,373	15,011
98	476,558	134,336	227,336	86,345	28,542	206,245	65,915	90,048	37,703	12,579	270,313	68,421	137,288	48,641	15,963
99	497,490	140,276	233,698	93,459	30,057	214,866	68,821	92,456	40,326	13,263	282,624	71,455	141,241	53,133	16,794
100	524,380	146,079	243,354	103,901	31,047	228,025	71,733	97,478	45,459	13,355	296,355	74,346	145,876	58,442	17,691
101	567,045	155,234	265,671	113,493	32,646	247,574	76,559	106,916	50,042	14,058	319,471	78,676	158,755	63,451	18,588
102	603,443	172,739	276,562	119,870	34,272	262,637	85,282	111,053	51,971	14,331	340,805	87,457	165,509	67,898	19,941
103	642,858	184,966	289,355	127,680	40,857	281,504	90,746	117,425	55,881	17,452	361,354	94,220	171,930	71,799	23,405
104	655,427	184,283	298,748	131,161	41,236	285,891	91,655	119,327	57,499	17,410	369,536	92,627	179,421	73,662	23,826
105	672,420	181,289	308,052	137,486	45,594	292,505	90,093	123,892	59,618	18,901	379,914	91,196	184,159	77,867	26,692

附表 3-13 97-105 年原住民族住院人數—按性別及年齡別

單位：人

年別	全體					男性					女性				
	合計	0-14	15-44	45-64	65+	合計	0-14	15-44	45-64	65+	合計	0-14	15-44	45-64	65+
97	51,960	10,271	21,006	12,856	7,827	23,888	5,685	8,481	6,539	3,183	28,072	4,586	12,525	6,317	4,644
98	54,959	11,175	21,882	13,733	8,169	25,805	6,156	9,187	7,126	3,336	29,154	5,019	12,695	6,607	4,833
99	55,879	11,456	21,786	14,534	8,103	26,142	6,240	9,071	7,483	3,348	29,737	5,216	12,715	7,051	4,755
100	57,377	11,920	22,279	15,102	8,076	26,392	6,460	8,936	7,715	3,281	30,985	5,460	13,343	7,387	4,795
101	58,062	10,834	22,638	15,808	8,782	26,326	5,834	8,651	8,232	3,609	31,736	5,000	13,987	7,576	5,173
102	56,354	11,160	22,080	15,367	7,747	25,548	6,049	8,473	7,861	3,165	30,806	5,111	13,607	7,506	4,582
103	59,457	11,290	22,450	16,455	9,262	27,180	6,131	8,637	8,643	3,769	32,277	5,159	13,813	7,812	5,493
104	60,385	10,894	22,732	17,044	9,715	27,324	5,876	8,523	8,911	4,014	33,061	5,018	14,209	8,133	5,701
105	65,176	11,308	23,501	18,651	11,716	29,615	6,005	8,910	9,831	4,869	35,561	5,303	14,591	8,820	6,847

附表 3-14 97-105 年原住民族住院人次—按性別及年齡別

單位：人次

年別	全體					男性					女性				
	合計	0-14	15-44	45-64	65+	合計	0-14	15-44	45-64	65+	合計	0-14	15-44	45-64	65+
97	250,047	39,810	79,427	74,599	56,211	122,749	22,140	36,645	40,714	23,250	127,298	17,670	42,782	33,885	32,961
98	277,303	42,822	85,211	86,687	62,583	137,987	23,348	40,450	47,823	26,366	139,316	19,474	44,761	38,864	36,217
99	287,297	46,212	88,236	92,358	60,491	143,709	25,497	41,445	50,808	25,959	143,588	20,715	46,791	41,550	34,532
100	294,320	48,187	90,801	96,290	59,042	144,849	26,458	41,016	52,195	25,180	149,471	21,729	49,785	44,095	33,862
101	303,906	43,365	91,834	102,025	66,682	148,774	23,640	40,119	56,733	28,282	155,132	19,725	51,715	45,292	38,400
102	280,903	45,561	88,147	93,733	53,462	136,886	24,888	37,603	51,407	22,988	144,017	20,673	50,544	42,326	30,474
103	321,429	45,470	92,523	111,081	72,355	159,636	24,837	40,361	62,659	31,779	161,793	20,633	52,162	48,422	40,576
104	330,463	43,300	94,484	116,275	76,404	162,609	23,335	40,522	64,894	33,858	167,854	19,965	53,962	51,381	42,546
105	444,263	56,820	120,136	156,389	110,918	219,462	30,645	51,478	87,686	49,653	224,801	26,175	68,658	68,703	61,265

附表 3-15 97-105 年原住民族住院醫療點數—按性別及年齡別

單位：千點

年別	全體					男性					女性				
	合計	0-14	15-44	45-64	65+	合計	0-14	15-44	45-64	65+	合計	0-14	15-44	45-64	65+
97	3,412,477	373,943	1,154,597	1,096,639	787,299	1,755,300	211,843	588,949	625,300	329,208	1,657,177	162,100	565,648	471,339	458,090
98	3,703,966	405,738	1,176,627	1,253,614	867,986	1,917,662	226,085	606,066	713,723	371,788	1,786,304	179,653	570,562	539,891	496,198
99	3,681,947	386,620	1,182,884	1,297,144	815,299	1,896,435	213,127	594,790	728,604	359,914	1,785,513	173,494	588,093	568,540	455,386
100	3,796,381	381,667	1,257,640	1,365,307	791,767	1,933,639	219,908	613,525	749,720	350,486	1,862,742	161,759	644,115	615,587	441,281
101	4,043,320	377,103	1,286,502	1,455,008	924,707	2,040,459	210,772	608,960	817,984	402,743	2,002,861	166,331	677,542	637,024	521,964
102	3,721,855	382,454	1,229,955	1,353,213	756,233	1,845,336	214,708	551,895	748,551	330,182	1,876,519	167,746	678,060	604,661	426,051
103	4,463,467	396,880	1,366,528	1,652,965	1,047,093	2,221,128	210,922	617,922	943,089	449,195	2,242,339	185,958	748,605	709,877	597,898
104	4,596,930	387,657	1,384,813	1,721,567	1,102,893	2,311,404	209,668	618,425	996,832	486,478	2,285,527	177,989	766,388	724,735	616,415
105	5,677,854	440,562	1,396,649	2,211,877	1,628,767	2,969,928	247,327	699,416	1,293,211	729,974	2,707,926	193,235	697,233	918,666	898,793

附表 3-16 97-105 年原住民族出院者每次住院天數—按性別及年齡別

單位：天

年別	全體					男性					女性				
	合計	0-14	15-44	45-64	65+	合計	0-14	15-44	45-64	65+	合計	0-14	15-44	45-64	65+
97	9.18	5.54	9.61	11.03	9.73	10.57	5.60	13.30	12.07	9.76	7.92	5.46	6.99	9.86	9.71
98	9.30	5.49	9.50	11.58	9.80	10.18	5.50	11.68	12.27	10.02	8.48	5.47	7.85	10.77	9.64
99	9.24	5.35	9.60	11.21	10.06	10.19	5.35	11.97	12.09	10.24	8.35	5.34	7.84	10.22	9.91
100	9.10	5.35	9.34	11.33	9.54	9.91	5.16	11.40	12.13	9.89	8.38	5.58	7.93	10.44	9.29
101	9.20	5.30	9.00	11.40	10.10	10.30	5.20	11.40	12.70	10.10	8.30	5.40	7.50	10.00	10.10
102	9.25	5.11	9.30	12.00	9.61	10.50	5.22	12.44	12.87	10.02	8.16	4.98	7.32	11.02	9.30
103	8.08	5.06	7.88	9.64	9.02	9.04	4.97	9.99	10.76	9.31	7.24	5.16	6.51	8.38	8.81
104	7.99	4.93	7.75	9.41	9.01	9.00	4.91	9.91	10.55	9.34	7.11	4.96	6.42	8.13	8.76
105	8.51	5.07	7.65	10.21	9.97	6.81	5.13	9.73	11.37	10.13	7.62	5.01	6.25	8.87	9.84

附表 3-17 105 年原住民族西醫門診人數—按性別、年齡別及戶籍城鄉別

單位：人

戶籍城鄉別	全體					男性					女性				
	合計	0-14	15-44	45-64	65+	合計	0-14	15-44	45-64	65+	合計	0-14	15-44	45-64	65+
合計	507,434	106,436	236,410	124,108	40,480	238,323	54,785	111,402	56,271	15,865	269,111	51,651	125,008	67,837	24,615
都會區	234,900	58,907	119,496	48,037	8,460	102,706	30,063	52,359	17,521	2,763	132,194	28,844	67,137	30,516	5,697
六都	174,566	43,063	89,212	36,066	6,225	77,032	22,035	39,329	13,549	2,119	97,534	21,028	49,883	22,517	4,106
非六都	60,334	15,844	30,284	11,971	2,235	25,674	8,028	13,030	3,972	644	34,660	7,816	17,254	7,999	1,591
平地原鄉	118,944	19,847	48,682	32,980	17,435	57,537	10,377	23,930	16,189	7,041	61,407	9,470	24,752	16,791	10,394
山地原鄉	153,590	27,682	68,232	43,091	14,585	78,080	14,345	35,113	22,561	6,061	75,510	13,337	33,119	20,530	8,524

附表 3-18 105 年原住民族西醫門診醫療點數—按性別、年齡別及戶籍城鄉別

單位：千點

戶籍城鄉別	全體					男性					女性				
	合計	0-14	15-44	45-64	65+	合計	0-14	15-44	45-64	65+	合計	0-14	15-44	45-64	65+
合計	7,330,959	703,624	1,855,951	3,104,321	1,667,062	3,306,042	383,360	867,685	1,413,489	641,507	4,024,917	320,264	988,266	1,690,832	1,025,555
都會區	2,730,149	395,504	893,560	1,079,120	361,965	1,083,936	210,497	378,049	389,402	105,988	1,646,213	185,007	515,511	689,718	255,977
六都	2,043,754	295,856	675,986	809,778	262,134	828,408	156,622	289,708	302,935	79,143	1,215,345	139,235	386,277	506,842	182,991
非六都	686,395	99,647	217,575	269,342	99,831	255,528	53,876	88,341	86,466	26,845	430,867	45,772	129,233	182,876	72,986
平地原鄉	1,882,319	103,749	359,869	758,156	660,544	872,549	59,758	174,313	364,897	273,580	1,009,770	43,991	185,556	393,259	386,964
山地原鄉	2,718,491	204,372	602,522	1,267,045	644,553	1,349,557	113,105	315,322	659,190	261,940	1,368,934	91,267	287,199	607,855	382,613

附表 3-19 105 年原住民族中醫門診人數—按性別、年齡別及戶籍城鄉別

單位：人

戶籍城鄉別	全體					男性					女性				
	合計	0-14	15-44	45-64	65+	合計	0-14	15-44	45-64	65+	合計	0-14	15-44	45-64	65+
合計	125,423	10,906	74,253	32,519	7,745	49,346	5,741	28,836	11,977	2,792	76,077	5,165	45,417	20,542	4,953
都會區	62,984	6,946	39,971	14,085	1,982	22,805	3,629	14,503	4,102	571	40,179	3,317	25,468	9,983	1,411
六都	47,439	5,136	30,151	10,683	1,469	17,463	2,669	11,128	3,216	450	29,976	2,467	19,023	7,467	1,019
非六都	15,545	1,810	9,820	3,402	513	5,342	960	3,375	886	121	10,203	850	6,445	2,516	392
平地原鄉	27,309	1,930	14,463	8,054	2,862	11,335	1,073	5,873	3,302	1,087	15,974	857	8,590	4,752	1,775
山地原鄉	35,130	2,030	19,819	10,380	2,901	15,206	1,039	8,460	4,573	1,134	19,924	991	11,359	5,807	1,767

附表 3-20 105 年原住民族中醫門診醫療點數—按性別、年齡別及戶籍城鄉別

單位：千點

戶籍城鄉別	全體					男性					女性				
	合計	0-14	15-44	45-64	65+	合計	0-14	15-44	45-64	65+	合計	0-14	15-44	45-64	65+
合計	307,467	20,245	158,578	99,498	29,147	108,730	11,057	52,206	34,537	10,929	198,737	9,188	106,371	64,960	18,218
都會區	152,955	13,489	88,857	43,387	7,222	47,662	7,292	27,216	11,140	2,014	105,292	6,197	61,641	32,247	5,208
六都	116,239	9,984	67,733	33,223	5,299	36,893	5,327	21,352	8,581	1,633	79,345	4,657	46,381	24,642	3,666
非六都	36,716	3,505	21,124	10,164	1,923	10,769	1,965	5,864	2,559	381	25,947	1,540	15,260	7,605	1,543
平地原鄉	65,891	3,381	29,176	23,361	9,973	25,523	2,011	10,373	9,138	4,001	40,367	1,369	18,802	14,223	5,973
山地原鄉	88,622	3,375	40,545	32,750	11,952	35,545	1,753	14,617	14,259	4,915	53,078	1,622	25,928	18,491	7,037

附表 3-21 105 年原住民族牙醫門診人數—按性別、年齡別及戶籍城鄉別

單位：人

戶籍城鄉別	全體					男性					女性				
	合計	0-14	15-44	45-64	65+	合計	0-14	15-44	45-64	65+	合計	0-14	15-44	45-64	65+
合計	197,936	61,197	85,800	38,923	12,016	89,528	30,891	36,280	17,394	4,963	108,408	30,306	49,520	21,529	7,053
都會區	96,596	30,991	46,141	16,570	2,894	40,834	15,457	18,368	6,027	982	55,762	15,534	27,773	10,543	1,912
六都	72,370	22,501	34,947	12,711	2,211	30,830	11,232	14,075	4,760	763	41,540	11,269	20,872	7,951	1,448
非六都	24,226	8,490	11,194	3,859	683	10,004	4,225	4,293	1,267	219	14,222	4,265	6,901	2,592	464
平地原鄉	45,150	12,619	17,674	9,946	4,911	21,099	6,415	7,775	4,843	2,066	24,051	6,204	9,899	5,103	2,845
山地原鄉	56,190	17,587	21,985	12,407	4,211	27,595	9,019	10,137	6,524	1,915	28,595	8,568	11,848	5,883	2,296

附表 3-22 105 年原住民族牙醫門診醫療點數—按性別、年齡別及戶籍城鄉別

單位：千點

戶籍城鄉別	全體					男性					女性				
	合計	0-14	15-44	45-64	65+	合計	0-14	15-44	45-64	65+	合計	0-14	15-44	45-64	65+
合計	672,420	181,289	308,052	137,486	45,594	292,505	90,093	123,892	59,618	18,901	379,914	91,196	184,159	77,867	26,692
都會區	321,444	83,491	167,467	59,265	11,220	128,854	40,890	63,551	20,561	3,853	192,590	42,602	103,917	38,704	7,367
六都	243,535	60,756	127,633	46,502	8,644	98,956	30,002	49,219	16,706	3,030	144,579	30,755	78,415	29,796	5,614
非六都	77,909	22,735	39,834	12,763	2,576	29,898	10,888	14,332	3,855	823	48,011	11,847	25,502	8,908	1,753
平地原鄉	159,226	37,947	65,435	36,543	19,301	71,668	18,852	27,594	17,200	8,022	87,559	19,095	37,841	19,343	11,279
山地原鄉	191,750	59,850	75,150	41,677	15,072	91,983	30,352	32,748	21,857	7,027	99,766	29,499	42,402	19,820	8,046

附表 3-23 105 年原住民族住院人數—按性別、年齡別及戶籍城鄉別

單位：人

戶籍城鄉別	全體					男性					女性				
	合計	0-14	15-44	45-64	65+	合計	0-14	15-44	45-64	65+	合計	0-14	15-44	45-64	65+
合計	65,176	11,308	23,501	18,651	11,716	29,615	6,005	8,910	9,831	4,869	35,561	5,303	14,591	8,820	6,847
都會區	24,291	5,399	10,877	5,936	2,079	9,492	2,897	3,419	2,470	706	14,799	2,502	7,458	3,466	1,373
六都	17,371	3,731	7,879	4,265	1,496	6,819	1,981	2,463	1,839	536	10,552	1,750	5,416	2,426	960
非六都	6,920	1,668	2,998	1,671	583	2,673	916	956	631	170	4,247	752	2,042	1,040	413
平地原鄉	15,338	1,488	4,467	4,718	4,665	7,309	800	1,807	2,688	2,014	8,029	688	2,660	2,030	2,651
山地原鄉	25,547	4,421	8,157	7,997	4,972	12,814	2,308	3,684	4,673	2,149	12,733	2,113	4,473	3,324	2,823

附表 3-24 105 年原住民族住院醫療點數—按性別、年齡別及戶籍城鄉別

單位：千點

戶籍城鄉別	全體					男性					女性				
	合計	0-14	15-44	45-64	65+	合計	0-14	15-44	45-64	65+	合計	0-14	15-44	45-64	65+
合計	5,677,854	440,562	1,396,649	2,211,877	1,628,767	2,969,928	247,327	699,416	1,293,211	729,974	2,707,926	193,235	697,233	918,666	898,793
都會區	1,750,816	205,848	576,454	677,973	290,542	786,985	113,416	240,793	321,317	111,460	963,831	92,432	335,661	356,656	179,082
六都	1,292,612	149,550	431,132	495,184	216,746	583,798	80,050	179,534	237,278	86,936	708,814	69,501	251,598	257,905	129,810
非六都	458,205	56,297	145,322	182,790	73,795	203,187	33,366	61,259	84,039	24,524	255,017	22,931	84,063	98,751	49,272
平地原鄉	1,626,634	65,041	308,788	606,736	646,069	885,249	38,101	163,713	383,766	299,668	741,384	26,940	145,075	222,969	346,401
山地原鄉	2,300,404	169,673	511,407	927,168	692,157	1,297,694	95,810	294,910	588,128	318,846	1,002,710	73,863	216,497	339,040	373,311

附表 3-25 105 年原住民族出院者每次住院天數—按性別、年齡別及戶籍城鄉別

單位：天

戶籍城鄉別	全體					男性					女性				
	合計	0-14	15-44	45-64	65+	合計	0-14	15-44	45-64	65+	合計	0-14	15-44	45-64	65+
合計	8.51	5.07	7.65	10.21	9.97	9.50	5.13	9.73	11.37	10.13	7.62	5.01	6.25	8.87	9.84
都會區	7.28	4.91	6.36	9.40	9.92	8.16	4.89	8.20	10.64	10.61	6.69	4.95	5.46	8.51	9.55
六都	7.28	5.07	6.26	9.31	9.98	8.26	5.07	8.13	10.51	10.70	6.61	5.07	5.33	8.39	9.55
非六都	7.28	4.60	6.64	9.63	9.77	7.89	4.51	8.36	11.00	10.34	6.89	4.70	5.78	8.80	9.53
平地原鄉	9.82	5.52	9.09	11.15	10.07	10.96	5.66	11.51	12.59	10.14	8.70	5.36	7.30	9.18	10.02
山地原鄉	8.77	5.11	8.47	10.23	9.89	9.56	5.23	10.19	11.04	9.98	7.91	4.97	6.87	9.06	9.81



附表 3-26 105 年原住民族門住診人數—按疾病別、性別及年齡別

單位：人

疾病別	國際疾病 傷害及死 因分類標 準第十版 ICD10-CM	全體					男性					女性				
		計	0-14	15-44	45-64	65+	計	0-14	15-44	45-64	65+	計	0-14	15-44	45-64	65+
總計		521,246	107,883	245,907	126,675	40,781	246,979	55,540	117,652	57,786	16,001	274,267	52,343	128,255	68,889	24,780
感染症及寄生蟲病	A00 - B99	127,070	32,937	47,901	32,683	13,549	58,409	17,264	20,892	14,813	5,440	68,661	15,673	27,009	17,870	8,109
結核病	A15 - A19	3,318	76	763	1,394	1,085	2,048	45	471	961	571	1,270	31	292	433	514
腫瘤	C00 - D49	30,557	813	12,215	12,770	4,759	9,418	395	3,018	3,999	2,006	21,139	418	9,197	8,771	2,753
血液和造血器官及涉及免疫機轉的疾患	D50 - D89	19,612	1,343	9,044	6,112	3,113	5,684	702	1,735	2,044	1,203	13,928	641	7,309	4,068	1,910
內分泌、營養和代謝疾病	E00 - E89	97,785	6,353	23,671	46,134	21,627	43,656	3,154	11,631	21,182	7,689	54,129	3,199	12,040	24,952	13,938
精神、行為和神經發展疾患	F01 - F99	52,297	4,437	21,288	19,210	7,362	21,742	3,031	9,236	7,170	2,305	30,555	1,406	12,052	12,040	5,057
失智	F01 - F03	2,320	29		113	2,178	773	22		61	690	1,547	0	7	52	1,488
酒精相關障礙症	F10	4,554	2,288		2,019	247	2,924	1,440		1,319	165	1,630	848		700	82
焦慮、解離、壓力相關、身體障礙和其他非精神病的 精神疾患	F40 - F48	24,090	373	10,131	10,104	3,482	6,995	198	3,321	2,612	864	17,095	175	6,810	7,492	2,618
神經系統疾病	G00 - G99	74,685	2,742	29,450	29,985	12,508	26,413	1,504	10,503	10,169	4,237	48,272	1,238	18,947	19,816	8,271
眼睛及其附屬器官的疾病	H00 - H59	137,295	39,042	48,769	32,120	17,364	57,063	19,390	19,238	12,656	5,779	80,232	19,652	29,531	19,464	11,585
耳與乳突疾病	H60 - H95	59,125	16,319	20,644	15,163	6,999	24,848	8,440	7,992	5,865	2,551	34,277	7,879	12,652	9,298	4,448
循環系統疾病	I00 - I99	110,847	1,006	19,898	57,969	31,974	50,312	542	11,063	26,765	11,942	60,535	464	8,835	31,204	20,032
呼吸系統疾病	J00 - J99	406,837	99,951	182,414	91,682	32,790	183,037	51,369	80,423	38,575	12,670	223,800	48,582	101,991	53,107	20,120
肺炎	J12 - J18	36,407	15,462	7,469	7,647	5,829	17,207	8,011	3,187	3,548	2,461	19,200	7,451	4,282	4,099	3,368
消化系統疾病	K00 - K95	334,005	77,038	146,120	81,466	29,381	148,770	39,324	62,453	35,602	11,391	185,235	37,714	83,667	45,864	17,990
皮膚及皮下組織疾病	L00 - L99	204,825	43,718	91,533	50,314	19,260	89,275	22,753	37,618	21,346	7,558	115,550	20,965	53,915	28,968	11,702
肌肉骨骼系統及結締組織疾病	M00 - M99	209,464	9,236	85,999	81,953	32,276	98,341	5,076	43,584	37,343	12,338	111,123	4,160	42,415	44,610	19,938
生殖泌尿系統疾病	N00 - N99	122,872	6,025	67,454	34,910	14,483	25,802	2,764	7,642	9,635	5,761	97,070	3,261	59,812	25,275	8,722
妊娠、生產與產褥期	O00 - O9A	14,334	7	14,227	100	0	--	--	--	--	--	14,334	7	14,227	100	0
源於周產期的病況	P00 - P96	4,823	1,508	3,304	11	0	837	827	10	0	3,986	681	3,305		0	
先天性畸形、變形與染色體異常	Q00 - Q99	5,323	2,482	1,444	868	529	2,493	1,377	598	324	194	2,830	1,105	846	544	335
症狀、徵候與臨床和實驗室的異常發現，他處未歸類者	R00 - R99	276,015	59,533	117,651	70,044	28,787	115,576	30,721	45,560	28,424	10,871	160,439	28,812	72,091	41,620	17,916
傷害、中毒與其它外因造成的特定影響	S00 - T88	208,865	30,924	98,640	58,735	20,566	107,972	17,798	53,669	28,231	8,274	100,893	13,126	44,971	30,504	12,292
導致罹病或致死之外因	V00 - Y99	10,894	1,247	4,527	3,519	1,601	5,982	729	2,797	1,833	623	4,912	518	1,730	1,686	978
影響健康狀況及健康服務	Z00 - Z99	194,840	38,071	59,397	67,249	30,123	77,509	19,648	19,140	27,062	11,659	117,331	18,423	40,257	40,187	18,464
分類不詳		55,465	6,967	11,417	23,709	13,372	24,907	3,754	5,705	10,484	4,964	30,558	3,213	5,712	13,225	8,408

[附註]：源於周產期的病況，年齡大於一歲者係健保就醫資料依附於親人者

附表 3-27 105 年原住民族門住診人次—按疾病別、性別及年齡別

單位：人次

疾病別	國際疾病 傷害及死 因分類標 準第十版 ICD10-CM	全體					男性					女性				
		計	0-14	15-44	45-64	65+	計	0-14	15-44	45-64	65+	計	0-14	15-44	45-64	65+
總計		15,763,952	2,464,528	4,667,156	5,513,280	3,118,988	6,688,662	1,298,861	1,859,801	2,361,005	1,168,995	9,075,290	1,165,667	2,807,355	3,152,275	1,949,993
感染症及寄生蟲病	A00 - B99	389,154	74,774	122,502	130,756	61,122	193,860	39,456	63,359	65,195	25,850	195,294	35,318	59,143	65,561	35,272
結核病	A15 - A19	17,700	280	5,139	7,808	4,473	11,502	152	3,382	5,512	2,456	6,198	128	1,757	2,296	2,017
腫瘤	C00 - D49	229,048	2,963	48,058	119,520	58,507	92,161	1,414	15,236	48,460	27,051	136,887	1,549	32,822	71,060	31,456
血液和造血器官及涉及免疫機轉的疾患	D50 - D89	72,073	4,116	28,671	26,157	13,129	20,463	2,108	5,094	8,068	5,193	51,610	2,008	23,577	18,089	7,936
內分泌、營養和代謝疾病	E00 - E89	995,473	16,492	140,061	546,850	292,070	422,190	7,766	71,041	246,306	97,077	573,283	8,726	69,020	300,544	194,993
精神、行為和神經發展疾患	F01 - F99	413,346	51,532	157,396	147,801	56,617	161,571	34,687	62,859	48,082	15,943	251,775	16,845	94,537	99,719	40,674
失智	F01 - F03	17,690	3	146	589	16,952	5,439	3	99	306	5,031	12,251	0	47	283	11,921
酒精相關障礙症	F10	14,294	7,115		6,485	694	9,178	4,536		4,212	430	5,116	2,579		2,273	264
焦慮、解離、壓力相關、身體障礙和其他非精神病的精神疾患	F40 - F48	120,577	1,310	47,086	54,259	17,922	33,913	691	15,394	13,623	4,205	86,664	619	31,692	40,636	13,717
神經系統疾病	G00 - G99	348,817	14,886	108,020	152,404	73,507	127,124	8,640	40,282	53,236	24,966	221,693	6,246	67,738	99,168	48,541
眼睛及其附屬器官的疾病	H00 - H59	485,874	109,252	115,142	137,665	123,815	193,956	53,496	45,851	54,358	40,251	291,918	55,756	69,291	83,307	83,564
耳與乳突疾病	H60 - H95	165,753	39,478	46,245	50,841	29,189	70,770	21,076	18,610	20,470	10,614	94,983	18,402	27,635	30,371	18,575
循環系統疾病	I00 - I99	1,230,637	2,549	118,164	630,191	479,733	544,671	1,331	69,171	295,357	178,812	685,966	1,218	48,993	334,834	300,921
呼吸系統疾病	J00 - J99	3,165,959	1,192,816	941,534	688,835	342,774	1,389,840	626,021	368,532	261,251	134,036	1,776,119	566,795	573,002	427,584	208,738
肺炎	J12 - J18	95,407	43,158	14,008	19,818	18,423	47,438	22,815	6,337	9,828	8,458	47,969	20,343	7,671	9,990	9,965
消化系統疾病	K00 - K95	1,739,140	274,387	616,469	575,627	272,657	744,615	138,110	252,055	251,042	103,408	994,525	136,277	364,414	324,585	169,249
皮膚及皮下組織疾病	L00 - L99	780,352	124,033	328,440	221,857	106,022	345,521	64,927	136,083	99,234	45,277	434,831	59,106	192,357	122,623	60,745
肌肉骨骼系統及結締組織疾病	M00 - M99	1,844,073	19,710	373,763	872,673	577,927	848,610	10,785	215,534	412,102	210,189	995,463	8,925	158,229	460,571	367,738
生殖泌尿系統疾病	N00 - N99	665,291	13,885	310,097	227,130	114,179	173,998	6,248	33,196	79,925	54,629	491,293	7,637	276,901	147,205	59,550
妊娠、生產與產褥期	O00 - O9A	63,133	12	62,796	325	0	--	--	--	--	--	63,133	12	62,796	325	0
源於周產期的病況	P00 - P96	10,046	4,676	5,370		0	2,611	2,601	10		0	7,435	2,075	5,360		0
先天性畸形、變形與染色體異常	Q00 - Q99	23,910	12,051	5,564	3,966	2,329	11,845	6,844	2,607	1,535	859	12,065	5,207	2,957	2,431	1,470
症狀、徵候與臨床和實驗室的異常發現，他處未歸類者	R00 - R99	1,129,780	207,562	377,403	342,407	202,408	437,293	108,067	127,040	129,190	72,996	692,487	99,495	250,363	213,217	129,412
傷害、中毒與其它外因造成的特定影響	S00 - T88	793,036	77,955	343,939	260,241	110,901	429,644	47,451	204,207	133,257	44,729	363,392	30,504	139,732	126,984	66,172
導致罹病或致死之外因	V00 - Y99	16,392	1,947	7,038	5,144	2,263	9,220	1,181	4,437	2,668	934	7,172	766	2,601	2,476	1,329
影響健康狀況及健康服務	Z00 - Z99	548,387	86,062	190,440	175,392	96,493	178,293	44,616	34,000	63,964	35,713	370,094	41,446	156,440	111,428	60,780
分類不詳		185,467	13,387	29,034	86,777	56,269	82,145	7,270	14,877	38,757	21,241	103,322	6,117	14,157	48,020	35,028

[附註]：源於周產期的病況，年齡大於一歲者係健保就醫資料依附於親人者

附表 3-28 105 年原住民族門住診醫療費用-按疾病別、性別及年齡別

疾病別	國際疾病 傷害及死 因分類標 準第十版 ICD10-CM	全體					男性					女性				
		計	0-14	15-44	45-64	65+	計	0-14	15-44	45-64	65+	計	0-14	15-44	45-64	65+
總計		14,806,295	1,447,549	4,015,251	5,809,189	3,534,306	7,089,724	788,924	1,892,856	2,937,931	1,470,014	7,716,571	658,625	2,122,395	2,871,258	2,064,293
感染症及寄生蟲病	A00 - B99	677,158	65,023	206,920	244,379	160,837	404,992	33,372	155,232	144,615	71,773	272,166	31,651	51,688	99,764	89,063
結核病	A15 - A19	74,545	908	18,744	33,772	21,122	48,542	566	12,777	25,284	9,914	26,004	342	5,967	8,487	11,207
腫瘤	C00 - D49	1,312,844	11,803	238,714	701,385	360,942	611,283	5,704	100,718	335,319	169,542	701,561	6,099	137,997	366,066	191,399
血液和造血器官及涉及免疫機轉的疾患	D50 - D89	112,308	10,637	43,773	43,475	14,423	75,178	8,548	30,653	28,258	7,720	37,130	2,089	13,121	15,217	6,703
內分泌、營養和代謝疾病	E00 - E89	671,258	28,594	112,649	345,914	184,102	281,608	12,326	47,242	158,507	63,533	389,650	16,268	65,407	187,407	120,569
精神、行為和神經發展疾患	F01 - F99	625,025	64,693	277,401	226,473	56,458	310,549	43,539	138,960	111,468	16,582	314,476	21,154	138,441	115,005	39,876
失智	F01 - F03	30,290	0	348	1,129	28,813	8,605	0	280	856	7,469	21,685	0	67	274	21,344
酒精相關障礙症	F10	14,555	12	7,455	6,604	484	11,158	2	5,695	5,253	209	3,397	10	1,760	1,351	275
焦慮、解離、壓力相關、身體障礙和其他非精神病的精神疾患	F40 - F48	43,030	768	23,001	15,361	3,901	16,110	351	10,356	4,476	927	26,920	416	12,645	10,885	2,974
神經系統疾病	G00 - G99	248,670	23,902	84,457	92,017	48,294	122,834	14,583	42,286	45,936	20,029	125,836	9,319	42,171	46,081	28,265
眼睛及其附屬器官的疾病	H00 - H59	224,716	28,483	39,510	78,326	78,397	97,148	13,969	17,500	37,201	28,478	127,568	14,514	22,010	41,125	49,919
耳與乳突疾病	H60 - H95	71,870	17,464	20,631	22,397	11,377	31,662	9,510	9,149	9,081	3,922	40,208	7,955	11,482	13,315	7,456
循環系統疾病	I00 - I99	1,453,115	6,186	157,705	693,889	595,335	740,431	3,720	102,584	380,314	253,812	712,684	2,466	55,120	313,575	341,523
呼吸系統疾病	J00 - J99	1,986,676	547,351	394,909	520,281	524,135	1,007,043	293,143	186,612	284,375	242,913	979,633	254,208	208,297	235,906	281,222
肺炎	J12 - J18	426,864	104,638	40,048	109,700	172,478	238,548	56,620	23,921	68,593	89,413	188,316	48,018	16,127	41,107	83,064
消化系統疾病	K00 - K95	1,537,167	218,515	583,825	496,845	237,982	757,573	112,786	283,334	252,694	108,760	779,594	105,729	300,491	244,152	129,222
皮膚及皮下組織疾病	L00 - L99	379,869	45,457	140,252	133,098	61,062	199,366	24,473	72,343	74,416	28,132	180,503	20,984	67,909	58,682	32,929
肌肉骨骼系統及結締組織疾病	M00 - M99	1,223,663	18,821	249,192	583,924	371,725	551,710	11,616	142,872	269,374	127,847	671,953	7,205	106,319	314,550	243,878
生殖泌尿系統疾病	N00 - N99	1,678,303	19,841	407,914	837,542	413,006	696,210	9,226	129,660	398,190	159,134	982,094	10,615	278,254	439,352	253,872
妊娠、生產與產褥期	O00 - O9A	249,695	26	248,848	822	0	0	0	0	0	0	249,695	26	248,848	822	0
源於周產期的病況	P00 - P96	39,023	36,650	2,369	5	0	20,896	20,890	5	1	0	18,127	15,760	2,364	4	0
先天性畸形、變形與染色體異常	Q00 - Q99	73,785	48,297	17,376	5,201	2,910	40,527	26,767	10,434	2,106	1,219	33,258	21,530	6,942	3,095	1,691
症狀、徵候與臨床和實驗室的異常發現，他處未歸類者	R00 - R99	571,925	83,084	188,665	181,818	118,359	243,930	44,523	71,723	80,822	46,862	327,995	38,560	116,942	100,996	71,497
傷害、中毒與其它外因造成的特定影響	S00 - T88	1,014,174	76,651	424,316	338,639	174,568	604,900	48,784	284,239	201,191	70,685	409,275	27,867	140,077	137,448	103,883
導致罹病或致死之外因	V00 - Y99	2,628	83	1,495	824	226	2,005	58	1,265	565	117	623	25	230	259	109
影響健康狀況及健康服務	Z00 - Z99	517,902	70,240	143,825	210,806	93,030	231,303	37,732	53,793	101,444	38,333	286,598	32,508	90,032	109,362	54,697
分類不詳		151,133	28,381	33,096	57,175	32,481	65,519	15,022	13,413	24,801	12,282	85,615	13,358	19,683	32,374	20,199

附表 3-29 105 年原住民族門診（不含急診）人數—按疾病別、性別及年齡別

單位：人

疾病別	國際疾病 傷害及死 因分類標 準第十版 ICD10-CM	全體					男性					女性				
		計	0-14	15-44	45-64	65+	計	0-14	15-44	45-64	65+	計	0-14	15-44	45-64	65+
總計		517,955	107,723	243,690	125,980	40,562	244,604	55,447	115,941	57,309	15,907	273,351	52,276	127,749	68,671	24,655
感染症及寄生蟲病	A00 - B99	117,050	30,498	44,959	29,979	11,614	53,555	15,932	19,487	13,436	4,700	63,495	14,566	25,472	16,543	6,914
結核病	A15 - A19	3,123	66	726	1,305	1,026	1,933	43	448	901	541	1,190	23	278	404	485
腫瘤	C00 - D49	29,308	785	11,846	12,274	4,403	8,859	377	2,875	3,751	1,856	20,449	408	8,971	8,523	2,547
血液和造血器官及涉及免疫機轉的疾患	D50 - D89	14,383	829	7,160	4,440	1,954	3,667	423	1,290	1,225	729	10,716	406	5,870	3,215	1,225
內分泌、營養和代謝疾病	E00 - E89	87,898	2,291	21,492	44,064	20,051	38,535	1,043	10,454	20,024	7,014	49,363	1,248	11,038	24,040	13,037
精神、行為和神經發展疾患	F01 - F99	48,987	4,390	19,689	17,944	6,964	19,970	3,004	8,395	6,421	2,150	29,017	1,386	11,294	11,523	4,814
失智	F01 - F03	2,174		133		2,041	715		76		639	1,459		57		1,402
酒精相關障礙症	F10	2,189	0	1,075	989	125	1,431	0	698	648	85	758	0	377	341	40
焦慮、解離、壓力相關、身體障礙和其他非精神病的精神疾患	F40 - F48	23,092	356	9,587	9,809	3,340	6,697	192	3,155	2,526	824	16,395	164	6,432	7,283	2,516
神經系統疾病	G00 - G99	71,336	2,477	28,156	28,826	11,877	24,737	1,356	9,855	9,560	3,966	46,599	1,121	18,301	19,266	7,911
眼睛及其附屬器官的疾病	H00 - H59	136,265	38,750	48,281	31,930	17,304	56,423	19,218	18,927	12,532	5,746	79,842	19,532	29,354	19,398	11,558
耳與乳突疾病	H60 - H95	57,061	15,719	19,948	14,638	6,756	24,005	8,127	7,751	5,664	2,463	33,056	7,592	12,197	8,974	4,293
循環系統疾病	I00 - I99	106,491	876	18,460	56,095	31,060	47,933	475	10,218	25,695	11,545	58,558	401	8,242	30,400	19,515
呼吸系統疾病	J00 - J99	401,477	99,496	179,890	90,234	31,857	179,976	51,132	78,925	37,666	12,253	221,501	48,364	100,965	52,568	19,604
肺炎	J12 - J18	27,419	13,036	5,748	5,225	3,410	12,650	6,726	2,321	2,219	1,384	14,769	6,310	3,427	3,006	2,026
消化系統疾病	K00 - K95	324,886	75,315	141,594	79,448	28,529	144,124	38,385	60,199	34,517	11,023	180,762	36,930	81,395	44,931	17,506
皮膚及皮下組織疾病	L00 - L99	200,326	42,662	89,610	49,232	18,822	86,680	22,149	36,471	20,695	7,365	113,646	20,513	53,139	28,537	11,457
肌肉骨骼系統及結締組織疾病	M00 - M99	206,341	8,916	84,356	81,067	32,002	96,560	4,895	42,653	36,794	12,218	109,781	4,021	41,703	44,273	19,784
生殖泌尿系統疾病	N00 - N99	115,653	5,124	65,271	32,682	12,576	22,892	2,403	6,793	8,572	5,124	92,761	2,721	58,478	24,110	7,452
妊娠、生產與產褥期	O00 - O9A	12,132	7	12,037	88	0	0	0	0	0	0	12,132	7	12,037	88	0
源於周產期的病況	P00 - P96	4,469	1,208	3,250	11	0	679	670	9		0	3,790	538	3,252		0
先天性畸形、變形與染色體異常	Q00 - Q99	4,961	2,369	1,322	791	479	2,312	1,315	537	292	168	2,649	1,054	785	499	311
症狀、徵候與臨床和實驗室的異常發現，他處未歸類者	R00 - R99	248,282	53,742	104,799	63,674	26,067	101,486	27,672	39,090	25,002	9,722	146,796	26,070	65,709	38,672	16,345
傷害、中毒與其它外因造成的特定影響	S00 - T88	189,210	26,893	88,485	54,806	19,026	97,220	15,435	48,078	26,115	7,592	91,990	11,458	40,407	28,691	11,434
導致罹病或致死之外因	V00 - Y99	3,953	511	1,352	1,442	648	1,867	284	679	643	261	2,086	227	673	799	387
影響健康狀況及健康服務	Z00 - Z99	192,350	37,924	58,572	66,279	29,575	76,228	19,583	18,736	26,482	11,427	116,122	18,341	39,836	39,797	18,148
分類不詳		45,895	2,954	9,407	21,698	11,836	20,113	1,677	4,638	9,403	4,395	25,782	1,277	4,769	12,295	7,441

[附註]：源於周產期的病況，年齡大於一歲者係健保就醫資料依附於親人者

附表 3-30 105 年原住民族門診（不含急診）人次-按疾病別、性別及年齡別

單位：人次

疾病別	國際疾病 傷害及死 因分類標 準第十版 ICD10-CM	全體					男性					女性				
		計	0-14	15-44	45-64	65+	計	0-14	15-44	45-64	65+	計	0-14	15-44	45-64	65+
總計		14,421,440	2,233,929	4,177,956	5,126,792	2,882,763	6,034,545	1,171,677	1,637,641	2,158,218	1,067,009	8,386,895	1,062,252	2,540,315	2,968,574	1,815,754
感染症及寄生蟲病	A00 - B99	351,704	64,323	114,504	119,769	53,108	174,432	33,895	58,921	59,181	22,435	177,272	30,428	55,583	60,588	30,673
結核病	A15 - A19	16,254	246	4,790	7,168	4,050	10,552	134	3,154	5,052	2,212	5,702	112	1,636	2,116	1,838
腫瘤	C00 - D49	193,562	2,587	42,785	99,996	48,194	75,281	1,267	13,224	38,843	21,947	118,281	1,320	29,561	61,153	26,247
血液和造血器官及涉及免疫機轉的疾患	D50 - D89	58,376	2,734	23,717	21,663	10,262	15,455	1,365	3,942	6,168	3,980	42,921	1,369	19,775	15,495	6,282
內分泌、營養和代謝疾病	E00 - E89	939,733	7,397	130,756	525,020	276,560	394,955	3,141	65,993	234,646	91,175	544,778	4,256	64,763	290,374	185,385
精神、行為和神經發展疾患	F01 - F99	391,041	51,255	145,892	139,271	54,623	150,238	34,531	57,197	43,278	15,232	240,803	16,724	88,695	95,993	39,391
失智	F01 - F03	16,818	3	141	546	16,128	5,115	3	96	266	4,750	11,703	0	45	280	11,378
酒精相關障礙症	F10	9,469	0	4,568	4,397	504	5,934	0	2,879	2,743	312	3,535	0	1,689	1,654	192
焦慮、解離、壓力相關、身體障礙和其他非精神病的精神疾患	F40 - F48	117,467	1,264	45,428	53,191	17,584	32,888	674	14,814	13,271	4,129	84,579	590	30,614	39,920	13,455
神經系統疾病	G00 - G99	333,562	13,496	102,674	146,679	70,713	118,960	7,836	37,383	49,974	23,767	214,602	5,660	65,291	96,705	46,946
眼睛及其附屬器官的疾病	H00 - H59	481,374	108,308	113,613	136,293	123,160	191,403	52,964	44,993	53,500	39,946	289,971	55,344	68,620	82,793	83,214
耳與乳突疾病	H60 - H95	159,687	37,212	44,705	49,299	28,471	68,096	19,856	18,044	19,822	10,374	91,591	17,356	26,661	29,477	18,097
循環系統疾病	I00 - I99	1,153,151	2,188	109,285	596,167	445,511	505,823	1,153	63,494	276,855	164,321	647,328	1,035	45,791	319,312	281,190
呼吸系統疾病	J00 - J99	3,027,032	1,141,693	909,723	659,522	316,094	1,318,639	597,812	353,978	245,566	121,283	1,708,393	543,881	555,745	413,956	194,811
肺炎	J12 - J18	64,451	31,931	10,018	12,716	9,786	30,927	16,827	4,207	5,634	4,259	33,524	15,104	5,811	7,082	5,527
消化系統疾病	K00 - K95	1,640,575	260,808	580,406	542,483	256,878	693,349	130,924	233,474	232,479	96,472	947,226	129,884	346,932	310,004	160,406
皮膚及皮下組織疾病	L00 - L99	753,537	118,277	319,400	213,902	101,958	330,225	61,675	130,794	94,442	43,314	423,312	56,602	188,606	119,460	58,644
肌肉骨骼系統及結締組織疾病	M00 - M99	1,806,387	18,939	363,328	855,939	568,181	826,759	10,338	208,646	401,839	205,936	979,628	8,601	154,682	454,100	362,245
生殖泌尿系統疾病	N00 - N99	611,544	11,206	293,253	207,111	99,974	153,830	5,140	28,905	70,859	48,926	457,714	6,066	264,348	136,252	51,048
妊娠、生產與產褥期	O00 - O9A	46,346	11	46,077	258	0	--	--	--	--	--	46,346	11	46,077	258	0
源於周產期的病況	P00 - P96	8,583	3,372	5,211		0	1,924	1,915	9		0	6,659	1,457	5,202		0
先天性畸形、變形與染色體異常	Q00 - Q99	21,883	10,864	5,084	3,721	2,214	10,754	6,142	2,374	1,414	824	11,129	4,722	2,710	2,307	1,390
症狀、徵候與臨床和實驗室的異常發現，他處未歸類者	R00 - R99	977,951	179,947	320,808	301,446	175,750	370,156	93,405	104,540	110,130	62,081	607,795	86,542	216,268	191,316	113,669
傷害、中毒與其它外因造成的特定影響	S00 - T88	663,676	62,518	275,933	228,256	96,969	353,416	37,670	162,290	114,892	38,564	310,260	24,848	113,643	113,364	58,405
導致罹病或致死之外因	V00 - Y99	6,247	730	2,138	2,316	1,063	3,068	413	1,170	1,058	427	3,179	317	968	1,258	636
影響健康狀況及健康服務	Z00 - Z99	520,324	85,269	173,089	169,134	92,832	171,680	44,215	32,774	60,713	33,978	348,644	41,054	140,315	108,421	58,854
分類不詳		170,278	6,223	26,930	83,755	53,370	74,431	3,593	13,711	37,062	20,065	95,847	2,630	13,219	46,693	33,305

[附註]：源於周產期的病況，年齡大於一歲者係健保就醫資料依附於親人者

附表 3-31 105 年原住民族門診（不含急診）醫療點數—按疾病別、性別及年齡別

單位：千點

疾病別	國際疾病 傷害及死 因分類標 準第十版 ICD10-CM	全體					男性					女性				
		計	0-14	15-44	45-64	65+	計	0-14	15-44	45-64	65+	計	0-14	15-44	45-64	65+
總計		8,310,846	905,158	2,322,581	3,341,305	1,741,803	3,707,277	484,510	1,043,784	1,507,645	671,338	4,603,569	420,647	1,278,797	1,833,660	1,070,465
感染症及寄生蟲病	A00 - B99	285,883	21,956	140,581	91,546	31,800	191,076	11,476	111,425	53,874	14,301	94,807	10,480	29,156	37,672	17,499
結核病	A15 - A19	19,825	234	5,882	8,630	5,079	13,058	122	3,942	6,092	2,901	6,767	111	1,940	2,538	2,178
腫瘤	C00 - D49	694,652	4,597	129,032	377,437	183,585	300,130	2,542	56,109	156,861	84,618	394,521	2,055	72,923	220,576	98,967
血液和造血器官及涉及免疫機轉的疾患	D50 - D89	79,941	6,956	36,531	27,722	8,732	60,970	5,869	27,581	21,574	5,947	18,971	1,088	8,950	6,148	2,785
內分泌、營養和代謝疾病	E00 - E89	571,528	22,712	88,998	305,163	154,654	236,104	10,307	35,658	137,924	52,215	335,424	12,405	53,340	167,239	102,440
精神、行為和神經發展疾患	F01 - F99	312,456	63,918	115,406	98,992	34,140	140,206	43,095	51,443	36,142	9,526	172,250	20,823	63,963	62,851	24,614
失智	F01 - F03	17,837	0	243	552	17,042	4,940	0	179	278	4,483	12,897	0	64	274	12,559
酒精相關障礙症	F10	2,940	0	1,462	1,379	100	2,336	0	1,207	1,081	48	604	0	255	298	52
焦慮、解離、壓力相關、身體障礙和其他非精神病的精神疾患	F40 - F48	35,667	702	17,127	14,184	3,654	11,239	328	6,045	3,974	891	24,428	373	11,082	10,210	2,763
神經系統疾病	G00 - G99	154,775	14,919	53,993	56,938	28,926	63,309	8,321	21,123	22,587	11,277	91,466	6,597	32,869	34,351	17,649
眼睛及其附屬器官的疾病	H00 - H59	197,092	26,888	33,969	65,050	71,186	82,341	13,094	14,378	29,401	25,468	114,751	13,794	19,591	35,649	45,717
耳與乳突疾病	H60 - H95	52,946	12,416	15,187	16,417	8,926	23,205	6,723	6,541	6,666	3,275	29,741	5,693	8,646	9,751	5,652
循環系統疾病	I00 - I99	679,427	1,463	70,280	349,049	258,635	309,542	671	42,637	167,840	98,395	369,884	793	27,642	181,209	160,240
呼吸系統疾病	J00 - J99	919,679	348,275	247,116	205,653	118,635	410,865	182,793	96,741	82,482	48,849	508,813	165,481	150,375	123,171	69,786
肺炎	J12 - J18	29,285	13,803	3,782	5,809	5,891	14,629	7,342	1,616	2,863	2,808	14,656	6,461	2,166	2,946	3,083
消化系統疾病	K00 - K95	965,359	182,427	402,611	274,156	106,165	424,125	91,132	167,460	121,691	43,843	541,234	91,295	235,152	152,465	62,322
皮膚及皮下組織疾病	L00 - L99	226,012	32,458	99,493	67,813	26,248	106,801	16,846	44,448	33,918	11,589	119,211	15,612	55,045	33,896	14,659
肌肉骨骼系統及結締組織疾病	M00 - M99	782,996	13,759	175,967	370,029	223,241	335,614	8,924	95,108	155,759	75,823	447,382	4,835	80,860	214,270	147,418
生殖泌尿系統疾病	N00 - N99	1,380,417	5,310	319,510	719,006	336,591	584,749	2,650	105,957	346,242	129,900	795,668	2,660	213,553	372,764	206,690
妊娠、生產與產褥期	O00 - O9A	25,092	4	24,900	188	0	--	--	--	--	--	25,092	4	24,900	188	0
源於周產期的病況	P00 - P96	7,322	5,244	2,073	5	0	2,976	2,972	3	1	0	4,346	2,272	2,070	4	0
先天性畸形、變形與染色體異常	Q00 - Q99	27,833	16,226	6,964	2,862	1,781	13,055	7,655	3,785	1,075	540	14,778	8,571	3,179	1,787	1,241
症狀、徵候與臨床和實驗室的異常發現，他處未歸類者	R00 - R99	273,568	44,095	95,271	85,911	48,291	104,200	23,214	31,614	31,305	18,067	169,368	20,880	63,657	54,606	30,224
傷害、中毒與其它外因造成的特定影響	S00 - T88	309,746	30,619	135,089	102,311	41,728	168,636	18,778	81,025	52,788	16,045	141,110	11,841	54,063	49,524	25,682
導致罹病或致死之外因	V00 - Y99	2,560	83	1,456	794	226	1,953	58	1,241	537	117	607	25	215	258	109
影響健康狀況及健康服務	Z00 - Z99	231,724	25,278	98,419	75,531	32,495	92,059	13,844	37,759	28,937	11,518	139,665	11,434	60,660	46,594	20,977
分類不詳		134,373	26,256	31,022	50,139	26,956	57,258	13,919	12,365	20,621	10,352	77,115	12,336	18,657	29,518	16,604

[附註]：源於周產期的病況，年齡大於一歲者係健保就醫資料依附於親人者

附表 3-32 105 年原住民族住院人數-按疾病別、性別及年齡別

單位：人

疾病別	國際疾病傷害及死因 分類標準第十版 ICD10-CM	全體					男性					女性				
		計	0-14	15-44	45-64	65+	計	0-14	15-44	45-64	65+	計	0-14	15-44	45-64	65+
總計		65,176	11,308	23,501	18,651	11,716	29,615	6,005	8,910	9,831	4,869	35,561	5,303	14,591	8,820	6,847
感染症及寄生蟲病	A00 - B99	13,653	3,610	2,587	4,230	3,226	6,913	1,860	1,419	2,295	1,339	6,740	1,750	1,168	1,935	1,887
結核病	A15 - A19	642	21	169	265	187	399	10	109	190	90	243	11	60	75	97
腫瘤	C00 - D49	5,810	77	1,297	2,740	1,696	2,484	39	420	1,250	775	3,326	38	877	1,490	921
血液和造血器官及涉及免疫機轉的疾患	D50 - D89	6,281	628	2,244	2,020	1,389	2,395	347	530	948	570	3,886	281	1,714	1,072	819
內分泌、營養和代謝疾病	E00 - E89	19,002	3,958	2,709	6,929	5,406	9,259	2,023	1,554	3,662	2,020	9,743	1,935	1,155	3,267	3,386
精神、行為和神經發展疾患	F01 - F99	3,520	60	1,477	1,339	644	1,851	37	862	702	250	1,669	23	615	637	394
失智	F01 - F03	402	0	13		389	153	0	10		143	249	0	0	3	246
酒精相關障礙症	F10	1,008	0	481	465	62	753	0	367	340	46	255	0	114	125	16
焦慮、解離、壓力相關、身體障礙和其他非精神病的精神疾患	F40 - F48	415	8	210	156	41	175	3	108	49	15	240	5	102	107	26
神經系統疾病	G00 - G99	3,842	342	976	1,515	1,009	2,085	205	572	873	435	1,757	137	404	642	574
眼睛及其附屬器官的疾病	H00 - H59	1,062	243	204	359	256	567	127	115	220	105	495	116	89	139	151
耳與乳突疾病	H60 - H95	1,314	678	214	275	147	618	351	99	117	51	696	327	115	158	96
循環系統疾病	I00 - I99	19,182	119	2,218	8,781	8,064	9,374	58	1,426	4,646	3,244	9,808	61	792	4,135	4,820
呼吸系統疾病	J00 - J99	20,879	7,671	3,486	4,900	4,822	10,703	4,054	1,823	2,676	2,150	10,176	3,617	1,663	2,224	2,672
肺炎	J12 - J18	11,722	4,735	1,316	2,625	3,046	6,071	2,464	728	1,505	1,374	5,651	2,271	588	1,120	1,672
消化系統疾病	K00 - K95	18,113	2,967	5,008	6,259	3,879	9,744	1,579	2,856	3,557	1,752	8,369	1,388	2,152	2,702	2,127
皮膚及皮下組織疾病	L00 - L99	5,923	1,259	1,456	1,982	1,226	3,500	696	981	1,243	580	2,423	563	475	739	646
肌肉骨骼系統及結締組織疾病	M00 - M99	8,754	202	1,909	4,000	2,643	5,055	125	1,328	2,451	1,151	3,699	77	581	1,549	1,492
生殖泌尿系統疾病	N00 - N99	13,974	1,021	3,599	5,197	4,157	5,491	395	1,065	2,363	1,668	8,483	626	2,534	2,834	2,489
妊娠、生產與產褥期	O00 - O9A	7,527	7,509		18	0	--	--	--	--	--	7,527	7,509		18	0
源於周產期的病況	P00 - P96	431	426	5	0	0	224	224	0	0	0	207	202	5	0	0
先天性畸形、變形與染色體異常	Q00 - Q99	781	411	210	99	61	403	238	95	44	26	378	173	115	55	35
症狀、徵候與臨床和實驗室的異常發現，他處未歸類者	R00 - R99	10,284	2,279	2,153	3,211	2,641	5,484	1,258	1,210	1,806	1,210	4,800	1,021	943	1,405	1,431
傷害、中毒與其它外因造成的特定影響	S00 - T88	10,293	701	4,069	3,489	2,034	6,190	429	2,802	2,106	853	4,103	272	1,267	1,383	1,181
導致罹病或致死之外因	V00 - Y99	5,820	508	2,628	1,810	874	3,557	322	1,838	1,067	330	2,263	186	790	743	544
影響健康狀況及健康服務	Z00 - Z99	11,001	296	6,253	2,573	1,879	2,925	158	541	1,387	839	8,076	138	5,712	1,186	1,040
分類不詳		8,931	3,866	1,268	1,931	1,866	4,453	1,987	731	1,041	694	4,478	1,879	537	890	1,172

[附註]：源於周產期的病況，年齡大於一歲者係健保就醫資料依附於親人者

附表 3-33 105 年原住民族住院人次-按疾病別、性別及年齡別

單位：人次

疾病別	國際疾病傷害及死因分類標準第十版 ICD10-CM	全體					男性					女性				
		計	0-14	15-44	45-64	65+	計	0-14	15-44	45-64	65+	計	0-14	15-44	45-64	65+
總計		444,263	56,820	120,136	156,389	110,918	219,462	30,645	51,478	87,686	49,653	224,801	26,175	68,658	68,703	61,265
感染症及寄生蟲病	A00 - B99	25,598	5,887	4,821	8,500	6,390	13,399	3,063	2,860	4,761	2,715	12,199	2,824	1,961	3,739	3,675
結核病	A15 - A19	1,221	32	292	521	376	789	17	190	371	211	432	15	102	150	165
腫瘤	C00 - D49	29,102	323	4,495	16,226	8,058	13,741	128	1,673	7,900	4,040	15,361	195	2,822	8,326	4,018
血液和造血器官及涉及免疫機轉的疾患	D50 - D89	10,746	1,234	3,919	3,411	2,182	4,035	658	930	1,503	944	6,711	576	2,989	1,908	1,238
內分泌、營養和代謝疾病	E00 - E89	39,458	7,519	6,014	15,277	10,648	19,660	3,820	3,286	8,396	4,158	19,798	3,699	2,728	6,881	6,490
精神、行為和神經發展疾患	F01 - F99	13,931	173	6,925	5,610	1,223	7,683	103	3,698	3,420	462	6,248	70	3,227	2,190	761
失智	F01 - F03	675	0		675		261	0		261		414	0		414	
酒精相關障礙症	F10	1,836	0	953	811	72	1,348	0	681	622	45	488	0	272	189	27
焦慮、解離、壓力相關、身體障礙和其他非精神病的精神疾患	F40 - F48	751	22	433	248	48	315	8	201	92	14	436	14	232	156	34
神經系統疾病	G00 - G99	8,560	949	2,473	3,426	1,712	4,988	540	1,546	2,144	758	3,572	409	927	1,282	954
眼睛及其附屬器官的疾病	H00 - H59	2,150	433	466	793	458	1,185	236	244	491	214	965	197	222	302	244
耳與乳突疾病	H60 - H95	2,117	1,103	339	483	192	1,117	621	160	266	70	1,000	482	179	217	122
循環系統疾病	I00 - I99	54,054	244	5,544	23,811	24,455	27,694	118	3,690	13,309	10,577	26,360	126	1,854	10,502	13,878
呼吸系統疾病	J00 - J99	57,678	19,569	7,526	14,328	16,255	31,273	10,819	3,966	8,517	7,971	26,405	8,750	3,560	5,811	8,284
肺炎	J12 - J18	19,496	7,416	1,923	4,362	5,795	10,608	3,942	1,103	2,712	2,851	8,888	3,474	820	1,650	2,944
消化系統疾病	K00 - K95	45,468	5,104	13,163	17,970	9,231	25,886	2,716	8,277	10,614	4,279	19,582	2,388	4,886	7,356	4,952
皮膚及皮下組織疾病	L00 - L99	11,064	2,257	2,658	3,867	2,282	6,710	1,232	1,839	2,509	1,130	4,354	1,025	819	1,358	1,152
肌肉骨骼系統及結締組織疾病	M00 - M99	17,282	371	3,828	8,180	4,903	10,092	227	2,610	5,141	2,114	7,190	144	1,218	3,039	2,789
生殖泌尿系統疾病	N00 - N99	30,389	1,662	7,356	11,992	9,379	12,439	661	2,162	5,711	3,905	17,950	1,001	5,194	6,281	5,474
妊娠、生產與產褥期	O00 - O9A	14,089	14,038		51	0	0	0	0	0	0	14,089	14,038		51	0
源於周產期的病況	P00 - P96	1,231	1,223	8		0	634	634	0	0	0	597	589	8	0	0
先天性畸形、變形與染色體異常	Q00 - Q99	1,622	1,028	365	144	85	876	616	178	55	27	746	412	187	89	58
症狀、徵候與臨床和實驗室的異常發現，他處未歸類者	R00 - R99	18,504	4,678	3,902	5,440	4,484	10,060	2,588	2,218	3,080	2,174	8,444	2,090	1,684	2,360	2,310
傷害、中毒與其它外因造成的特定影響	S00 - T88	26,938	1,591	12,005	8,781	4,561	16,965	993	8,383	5,531	2,058	9,973	598	3,622	3,250	2,503
導致罹病或致死之外因	V00 - Y99	8,021	852	3,909	2,264	996	5,012	552	2,713	1,324	423	3,009	300	1,196	940	573
影響健康狀況及健康服務	Z00 - Z99	26,191	613	16,370	5,805	3,403	5,965	314	1,037	2,987	1,627	20,226	299	15,333	2,818	1,776
分類不詳		15,189	7,164	2,104	3,022	2,899	7,714	3,677	1,166	1,695	1,176	7,475	3,487	938	1,327	1,723

[附註]：源於周產期的病況，年齡大於一歲者係健保就醫資料依附於親人者



附表 3-34 105 年原住民族住院醫療點數—按疾病別、性別及年齡別

單位：千點

疾病別	國際疾病 傷害及死 因分類標 準第十版 ICD10-CM	全體					男性					女性				
		計	0-14	15-44	45-64	65+	計	0-14	15-44	45-64	65+	計	0-14	15-44	45-64	65+
總計		5,677,854	440,562	1,396,649	2,211,877	1,628,767	2,969,928	247,327	699,416	1,293,211	729,974	2,707,926	193,235	697,233	918,666	898,793
感染症及寄生蟲病	A00 - B99	368,846	37,295	60,856	146,364	124,330	202,463	18,682	40,880	87,610	55,292	166,382	18,613	19,977	58,755	69,038
結核病	A15 - A19	54,327	659	12,786	24,889	15,993	35,203	433	8,791	18,996	6,984	19,124	226	3,995	5,893	9,010
腫瘤	C00 - D49	602,248	7,129	107,676	315,921	171,521	302,946	3,144	43,614	174,168	82,019	299,302	3,986	64,062	141,753	89,502
血液和造血器官及涉及免疫機轉的疾患	D50 - D89	27,843	3,413	5,884	13,990	4,556	12,817	2,561	2,725	6,163	1,367	15,027	852	3,159	7,827	3,188
內分泌、營養和代謝疾病	E00 - E89	82,682	4,811	20,214	34,334	23,323	37,663	1,510	9,779	17,098	9,276	45,019	3,301	10,435	17,237	14,046
精神、行為和神經發展疾患	F01 - F99	303,061	644	156,764	124,373	21,279	165,989	374	85,160	73,773	6,682	137,071	270	71,604	50,599	14,597
失智	F01 - F03	11,982	0	90	564	11,328	3,499	0	90	564	2,845	8,484	0	0	0	8,484
酒精相關障礙症	F10	8,145	0	4,177	3,721	248	6,609	0	3,389	3,135	85	1,536	0	788	585	163
焦慮、解離、壓力相關、身體障礙和其他非精神病的精神疾患	F40 - F48	5,503	21	4,797	599	85	4,303	0	3,981	322	0	1,200	21	817	277	85
神經系統疾病	G00 - G99	81,730	8,186	25,642	30,563	17,338	52,518	5,765	18,376	20,611	7,767	29,212	2,421	7,266	9,952	9,572
眼睛及其附屬器官的疾病	H00 - H59	24,736	1,269	4,387	12,237	6,844	13,224	678	2,496	7,168	2,881	11,512	590	1,891	5,069	3,962
耳與乳突疾病	H60 - H95	14,070	4,041	4,061	4,356	1,612	6,594	2,275	2,138	1,807	374	7,475	1,766	1,923	2,549	1,238
循環系統疾病	I00 - I99	724,608	4,365	80,176	323,324	316,743	405,000	2,827	55,091	200,046	147,035	319,609	1,538	25,085	123,278	169,708
呼吸系統疾病	J00 - J99	971,406	170,514	123,067	292,066	385,760	547,690	94,537	78,367	190,132	184,655	423,716	75,977	44,700	101,934	201,105
肺炎	J12 - J18	373,859	84,943	32,617	97,171	159,128	211,342	46,123	20,301	61,874	83,045	162,517	38,820	12,316	35,298	76,083
消化系統疾病	K00 - K95	486,905	27,718	147,877	192,890	118,420	289,037	17,250	98,381	113,851	59,555	197,868	10,469	49,495	79,039	58,865
皮膚及皮下組織疾病	L00 - L99	134,006	9,892	33,100	58,938	32,077	81,230	5,885	23,466	36,604	15,276	52,776	4,006	9,634	22,334	16,801
肌肉骨骼系統及結締組織疾病	M00 - M99	418,845	4,591	66,240	204,541	143,472	203,575	2,454	43,385	107,852	49,884	215,269	2,137	22,855	96,689	93,588
生殖泌尿系統疾病	N00 - N99	253,065	13,546	74,624	100,451	64,444	95,463	6,149	20,440	43,617	25,258	157,602	7,398	54,184	56,834	39,186
妊娠、生產與產褥期	O00 - O9A	220,415	22	219,804	589	0	--	--	--	--	--	220,415	22	219,804	588,865	0
源於周產期的病況	P00 - P96	31,313	31,290	23	0	0	17,849	17,849	0	0	0	13,464	13,442	23	0	0
先天性畸形、變形與染色體異常	Q00 - Q99	45,289	31,871	10,163	2,172	1,083	27,108	18,998	6,546	906	659	18,181	12,873	3,618	1,266	425
症狀、徵候與臨床和實驗室的異常發現，他處未歸類者	R00 - R99	70,110	12,136	10,553	26,190	21,230	38,841	7,317	6,113	16,242	9,170	31,269	4,820	4,440	9,949	12,060
傷害、中毒與其它外因造成的特定影響	S00 - T88	529,872	23,024	200,853	192,276	113,720	329,275	15,197	146,395	121,859	45,825	200,597	7,827	54,458	70,417	67,895
導致罹病或致死之外因	V00 - Y99	7	0	7	0	0	7	0	7	0	0	0	0	0	0	0
影響健康狀況及健康服務	Z00 - Z99	284,237	44,734	44,434	134,800	60,269	138,655	23,807	15,888	72,247	26,714	145,582	20,928	28,547	62,553	33,554
分類不詳		16,760	2,125	2,074	7,036	5,525	8,261	1,103	1,047	4,180	1,930	8,499	1,022	1,026	2,856	3,596

[附註]：源於周產期的病況，年齡大於一歲者係健保就醫資料依附於親人者

附表 3-35 105 年原住民族出院者每次住院天數—按疾病別、性別及年齡別

單位：天

疾病別	國際疾病傷害及死因分類標準第十版 ICD10-CM	全體					男性					女性				
		計	0-14	15-44	45-64	65+	計	0-14	15-44	45-64	65+	計	0-14	15-44	45-64	65+
總計		8.51	5.07	7.65	10.21	9.97	9.50	5.13	9.73	11.37	10.13	7.62	5.01	6.25	8.87	9.84
感染症及寄生蟲病	A00 - B99	9.98	4.89	10.02	12.75	12.52	10.77	4.89	11.45	14.24	13.17	9.16	4.88	8.21	11.03	12.03
結核病	A15 - A19	18.69	15.05	17.13	20.26	18.19	18.84	18.70	18.47	20.38	16.29	18.41	11.00	14.93	19.91	20.40
腫瘤	C00 - D49	8.34	7.52	7.52	8.05	9.40	9.57	8.74	9.77	9.39	9.87	7.31	6.50	6.31	6.87	8.97
血液和造血器官及涉及免疫機轉的疾患	D50 - D89	7.02	4.72	6.21	7.96	8.32	7.90	4.73	9.06	8.19	8.73	6.48	4.71	5.33	7.78	8.03
內分泌、營養和代謝疾病	E00 - E89	7.73	4.32	9.17	9.08	8.31	8.23	4.25	9.83	9.94	8.74	7.26	4.40	8.36	8.11	8.05
精神、行為和神經發展疾患	F01 - F99	39.57	12.96	38.24	47.42	26.96	41.31	12.55	36.31	56.28	22.26	37.63	13.61	40.83	37.97	29.82
失智	F01 - F03	29.76	0.00	43.00	18.75	30.05	24.09	0.00	43.00	23.67	23.91	33.03	0.00	0.00	4.00	33.38
酒精相關障礙症	F10	17.20	0.00	16.55	18.81	10.59	16.70	0.00	15.43	19.20	8.50	18.72	0.00	20.08	17.62	14.42
焦慮、解離、壓力相關、身體障礙和其他非精神病的精神疾患	F40 - F48	16.63	10.38	19.14	13.60	8.05	19.56	6.00	21.40	16.75	5.50	14.17	13.00	16.36	12.31	9.23
神經系統疾病	G00 - G99	15.91	7.86	18.03	18.22	13.43	17.56	8.34	19.87	20.85	12.56	13.70	7.17	15.15	14.30	14.18
眼睛及其附屬器官的疾病	H00 - H59	6.45	4.42	7.96	7.25	5.84	6.55	4.53	8.86	6.60	6.36	6.33	4.30	6.85	8.25	5.47
耳與乳突疾病	H60 - H95	5.11	4.91	4.72	5.67	5.91	5.31	4.94	4.60	6.68	7.64	4.94	4.88	4.83	4.96	5.28
循環系統疾病	I00 - I99	9.37	10.40	9.46	9.47	9.24	9.71	14.44	10.11	10.01	9.12	9.04	6.95	8.26	8.85	9.33
呼吸系統疾病	J00 - J99	8.78	4.95	8.18	12.23	12.30	9.22	5.01	9.24	13.47	12.46	8.30	4.88	7.02	10.64	12.15
肺炎	J12 - J18	9.01	5.14	9.31	12.37	12.61	9.45	5.20	9.98	13.74	12.92	8.50	5.07	8.49	10.45	12.33
消化系統疾病	K00 - K95	8.11	4.45	7.84	9.27	9.32	8.27	4.49	8.05	9.59	9.16	7.92	4.40	7.53	8.84	9.46
皮膚及皮下組織疾病	L00 - L99	9.96	4.96	9.29	12.50	11.05	10.56	5.15	9.68	13.62	11.01	9.06	4.73	8.39	10.61	11.09
肌肉骨骼系統及結締組織疾病	M00 - M99	9.09	5.58	7.98	9.99	8.85	9.80	5.34	8.59	10.92	9.31	8.21	5.94	6.80	8.62	8.53
生殖泌尿系統疾病	N00 - N99	7.90	5.65	5.97	8.48	9.35	8.82	6.62	7.06	9.86	8.95	7.33	5.04	5.54	7.40	9.62
妊娠、生產與產褥期	O00 - O9A	3.73	2.00	3.73	3.29	0.00	--	--	--	--	--	3.73	2.00	3.73	3.29	0.00
源於周產期的病況	P00 - P96	13.81	13.93	3.60	0.00	0.00	13.78	13.78	0.00	0.00	0.00	13.84	14.08	3.60	0.00	0.00
先天性畸形、變形與染色體異常	Q00 - Q99	7.35	8.17	6.45	5.24	7.33	7.51	8.01	7.15	5.49	5.94	7.16	8.42	5.80	5.07	8.21
症狀、徵候與臨床和實驗室的異常發現，他處未歸類者	R00 - R99	8.29	4.57	7.95	10.17	10.25	8.71	4.59	8.64	11.28	10.36	7.79	4.54	7.04	8.77	10.14
傷害、中毒與其它外因造成的特定影響	S00 - T88	8.49	4.78	7.64	9.82	9.18	8.81	4.88	7.89	10.38	9.98	8.01	4.61	7.08	8.98	8.62
導致罹病或致死之外因	V00 - Y99	5.36	3.67	4.63	6.69	7.00	5.28	3.60	4.70	6.72	7.56	5.48	3.79	4.45	6.65	6.64
影響健康狀況及健康服務	Z00 - Z99	5.92	16.48	4.35	6.40	8.00	8.58	17.02	8.31	7.85	8.53	4.82	15.90	3.95	4.97	7.49
分類不詳		6.49	4.28	6.77	8.83	7.74	7.10	4.24	7.93	10.37	7.80	5.96	4.32	5.99	7.31	7.70

[附註]：源於周產期的病況，年齡大於一歲者係健保就醫資料依附於親人者

附表 3-36 105 年原住民族門診（不含急診）人數—按疾病別及族別

單位：人

疾病別	國際疾病傷害及死因分類標準第十版 ICD10-CM	計	阿美族	泰雅族	排灣族	布農族	魯凱族	卑南族	鄒族	賽夏族	雅美族/達悟族	邵族	噶瑪蘭族	太魯閣族	撒奇萊雅族	賽德克族	拉阿魯哇族	卡那卡那富族	其他
總計		517,955	189,320	84,272	92,825	54,611	12,288	12,891	6,227	6,051	4,209	734	1,318	29,613	818	9,282	338	302	12,856
感染症及寄生蟲病	A00 - B99	117,050	35,979	22,267	20,258	14,818	3,005	2,683	1,681	1,449	790	155	271	8,197	160	2,558	75	77	2,627
結核病	A15 - A19	3,123	1,102	403	321	498	39	68	19	20	14	0	10	402	≤7	93	≤7	≤7	127
腫瘤	C00 - D49	29,308	10,403	4,615	5,546	3,282	717	865	467	342	246	52	88	1,336	69	427	26	14	813
血液和造血器官及涉及免疫機轉的疾患	D50 - D89	14,383	5,048	2,300	2,670	1,629	384	319	191	165	114	20	32	792	25	289	12	≤7	388
內分泌、營養和代謝疾病	E00 - E89	87,898	27,070	15,270	15,978	11,849	2,293	2,411	1,437	961	374	143	219	5,345	166	1,942	43	51	2,346
精神、行為和神經發展疾患	F01 - F99	48,987	16,192	9,574	8,314	5,226	1,070	1,361	671	561	254	119	143	3,100	91	925	26	23	1,337
失智	F01 - F03	2,174	915	333	304	144	58	68	29	23	22	≤7	≤7	151	12	30	0	0	75
酒精相關障礙症	F10	2,189	587	511	272	306	40	36	19	34	11	≤7	≤7	204	≤7	72	≤7	≤7	80
焦慮、解離、壓力相關、身體障礙和其他非精神病的精神疾患	F40 - F48	23,092	7,743	4,627	3,935	2,498	454	705	262	250	102	69	67	1255	48	402	11	9	655
神經系統疾病	G00 - G99	71,336	24,888	13,054	11,580	8,332	1,616	1,776	1,033	798	319	118	157	4,035	153	1,441	43	39	1,954
眼睛及其附屬器官的疾病	H00 - H59	136,265	45,928	24,782	24,500	14,765	3,571	3,445	1,709	1,595	952	209	339	8,630	229	2,706	75	99	2,731
耳與耳突疾病	H60 - H95	57,061	20,182	10,911	8,988	6,035	1,264	1,328	615	635	385	78	129	3,950	100	1,157	42	24	1,238
循環系統疾病	I00 - I99	106,491	34,568	18,274	20,044	12,987	2,846	2,761	1,576	1,133	577	143	259	5,691	227	2,222	70	55	3,058
呼吸系統疾病	J00 - J99	401,477	141,205	69,281	71,812	43,641	9,420	9,477	4,803	4,641	2,864	585	976	24,899	575	7,870	266	240	8,922
肺炎	J12 - J18	27,419	8,222	5,443	5,057	3,497	675	554	358	226	113	34	62	1,705	24	942	15	12	480
消化系統疾病	K00 - K95	324,886	114,265	57,157	55,678	35,637	7,352	7,960	4,373	3,686	2,387	500	803	20,338	540	6,271	215	211	7,513
皮膚及皮下組織疾病	L00 - L99	200,326	66,811	36,350	36,300	21,463	4,891	4,719	2,510	2,215	1,255	230	479	13,926	296	3,906	111	108	4,756
肌肉骨骼系統及結締組織疾病	M00 - M99	206,341	71,335	35,430	36,887	22,194	5,307	4,982	2,757	2,236	1,743	245	477	12,461	365	3,985	125	117	5,695
生殖泌尿系統疾病	N00 - N99	115,653	41,075	19,060	20,315	13,576	2,523	3,052	1,525	1,396	721	181	285	6,582	199	1,977	71	66	3,049
妊娠、生產與產褥期	O00 - O9A	12,132	4,158	2,103	2,235	1,371	259	300	158	151	86	14	29	741	15	251	≤7	≤7	249
源於周產期的病況	P00 - P96	4,469	1,442	864	684	564	64	106	48	43	30	≤7	9	381	≤7	136	≤7	≤7	79
先天性畸形、變形與染色體異常	Q00 - Q99	4,961	1,767	815	992	509	131	137	66	59	41	≤7	9	234	10	111	≤7	0	70
症狀、徵候與臨床和實驗室的異常發現，他處未歸類者	R00 - R99	248,282	82,918	43,522	45,405	29,077	5,999	5,674	3,160	2,807	1,651	378	595	15,613	351	5,164	169	167	5,632
傷害、中毒與其它外因造成的特定影響	S00 - T88	189,210	66,787	33,499	32,815	19,891	4,334	4,591	2,232	2,057	1,664	210	425	12,107	294	3,257	106	89	4,852
導致罹病或致死之外因	V00 - Y99	3,953	1,267	765	598	479	85	92	48	35	28	8	10	324	10	89	≤7	≤7	111
影響健康狀況及健康服務	Z00 - Z99	192,350	63,395	32,497	36,515	22,446	5,193	4,323	2,877	2,016	1,268	230	458	12,022	342	4,050	155	130	4,433
分類不詳		45,895	16,153	7,430	7,924	5,713	1,022	1,305	629	539	182	74	142	2,515	92	832	36	22	1,285

其他：族別未註記

附表 3-37 105 年原住民族門診（不含急診）人次—按疾病別及族別

單位：人次

疾病別	國際疾病傷害及死因分類標準第十版 ICD10-CM	計	阿美族	泰雅族	排灣族	布農族	魯凱族	卑南族	鄒族	賽夏族	雅美族/達悟族	邵族	噶瑪蘭族	太魯閣族	撒奇萊雅族	賽德克族	拉阿魯哇族	卡那卡那富族	其他
總計		14,421,440	4,666,142	2,604,949	2,536,088	1,716,855	337,040	342,584	222,544	151,680	75,859	20,654	35,236	997,063	24,972	321,339	8,915	8,727	350,793
感染症及寄生蟲病	A00 - B99	351,704	99,095	65,162	56,630	51,629	9,228	8,229	7,051	4,269	1,745	432	887	28,757	452	8,644	282	212	9,000
結核病	A15 - A19	16,254	4,611	3,008	1,572	2,466	297	190	127	134	19	0	23	2,127	13	894	≤7	18	751
腫瘤	C00 - D49	193,562	66,100	27,488	39,190	21,813	5,108	7,524	3,182	2,431	1,275	366	696	8,657	548	2,665	180	98	6,241
血液和造血器官及涉及免疫機轉的疾患	D50 - D89	58,376	21,798	8,520	10,011	6,321	1,358	1,446	798	607	427	59	155	3,571	198	1,137	26	≤7	1,939
內分泌、營養和代謝疾病	E00 - E89	939,733	273,943	165,792	167,218	139,690	24,252	24,907	17,353	10,095	3,223	1,513	2,473	59,475	1,939	21,605	546	452	25,257
精神、行為和神經發展疾患	F01 - F99	391,041	131,993	76,366	65,321	39,001	7,595	12,032	4,562	4,486	1,908	1,169	1,258	25,013	763	7,963	169	154	11,288
失智	F01 - F03	16,818	7,325	2,621	2,060	1,056	318	556	284	147	143	36	38	1,273	128	177	0	0	656
酒精相關障礙症	F10	9,469	2,878	2,234	1,133	1,268	126	172	50	106	25	≤7	24	773	17	296	15	12	334
焦慮、解離、壓力相關、身體障礙和其他非精神病的精神疾患	F40 - F48	117,467	38,255	23,307	21,726	12,465	2,366	3,876	1,174	1,272	470	451	303	5,612	213	2,252	32	44	3,649
神經系統疾病	G00 - G99	333,562	111,403	63,250	54,672	38,554	7,589	8,363	5,183	3,677	1,246	572	727	19,751	748	7,907	201	165	9,554
眼睛及其附屬器官的疾病	H00 - H59	481,374	159,245	88,073	85,499	52,239	12,329	12,129	7,485	5,107	2,623	703	1,181	31,836	822	11,038	321	320	10,424
耳與乳突疾病	H60 - H95	159,687	55,509	30,041	26,489	16,999	3,731	3,766	1,749	1,539	965	209	300	10,631	291	3,614	126	77	3,651
循環系統疾病	I00 - I99	1,153,151	350,125	208,706	216,566	151,774	29,650	27,973	20,842	12,300	6,397	1,511	2,909	61,292	2,379	27,035	719	784	32,189
呼吸系統疾病	J00 - J99	3,027,032	977,656	579,074	508,797	350,261	65,639	60,850	40,379	32,189	14,623	4,533	6,938	243,662	4,330	78,688	1,877	2,049	55,487
肺炎	J12 - J18	64,451	19,050	12,356	11,249	9,029	1,451	1,155	738	589	239	111	131	4,222	47	2,810	39	20	1,215
消化系統疾病	K00 - K95	1,640,575	546,408	298,187	272,353	192,477	34,328	42,474	28,964	17,433	8,863	2,515	4,020	114,414	3,053	32,442	1,159	987	40,498
皮膚及皮下組織疾病	L00 - L99	753,537	251,512	132,758	136,405	78,970	18,574	17,880	10,228	7,717	3,761	842	1,785	57,078	1,029	14,295	305	467	19,931
肌肉骨骼系統及結締組織疾病	M00 - M99	1,806,387	577,176	324,358	331,469	198,795	46,176	36,844	31,911	15,319	10,161	1,726	4,311	129,112	3,518	45,648	838	1,103	47,922
生殖泌尿系統疾病	N00 - N99	611,544	214,428	98,891	103,547	79,729	11,952	17,061	9,405	7,802	3,076	1,129	1,523	34,417	1,049	9,756	432	343	17,004
妊娠、生產與產褥期	O00 - O9A	46,346	14,541	7,734	9,523	5,975	1,059	1,259	592	508	357	95	109	2,346	44	1,201	45	18	940
源於周產期的病況	P00 - P96	8,583	2,802	1,753	1,318	1,005	138	184	89	88	48	≤7	30	646	≤7	290	≤7	≤7	166
先天性畸形、變形與染色體異常	Q00 - Q99	21,883	7,494	3,806	4,313	2,251	562	624	267	252	206	52	37	1,211	32	450	≤7	0	319
症狀、徵候與臨床和實驗室的異常發現，他處未歸類者	R00 - R99	977,951	305,938	175,358	181,115	122,650	22,182	22,411	12,033	10,629	4,704	1,441	2,198	71,660	1,462	20,348	693	711	22,418
傷害、中毒與其它外因造成的特定影響	S00 - T88	663,676	232,571	117,278	116,179	68,250	15,020	15,519	8,524	6,651	6,093	745	1,745	44,881	939	10,571	401	277	18,032
導致罹病或致死之外因	V00 - Y99	6,247	2,024	1,208	921	757	143	151	82	70	35	13	22	474	10	151	≤7	≤7	182
影響健康狀況及健康服務	Z00 - Z99	520,324	164,731	86,550	103,115	64,820	13,835	11,582	7,823	5,176	2,725	625	1,187	33,885	890	11,221	371	347	11,441
分類不詳		170,278	58,651	26,708	28,908	22,178	3,839	5,857	2,590	1,865	676	254	491	9,833	348	2,859	115	55	5,051

其他：族別未註記

附表 3-38 105 年原住民族門診（不含急診）醫療點數—按疾病別及族別

單位：千點

疾病別	國際疾病傷害及死因分類標準第十版 ICD10-CM	計	阿美族	泰雅族	排灣族	布農族	魯凱族	卑南族	鄒族	賽夏族	雅美族/達悟族	邵族	噶瑪蘭族	太魯閣族	撒奇萊雅族	賽德克族	拉阿魯哇族	卡那卡那富族	其他
總計		8,310,846	2,744,415	1,388,539	1,489,278	1,039,439	200,766	225,420	135,459	94,256	41,999	12,563	20,231	504,957	16,166	161,425	7,640	4,237	224,056
感染症及寄生蟲病	A00 - B99	285,883	83,705	45,007	44,653	41,711	7,136	7,096	6,762	2,168	1,047	434	1,187	27,253	512	6,654	201	105	10,252
結核病	A15 - A19	19,825	5,349	4,002	2,121	3,076	435	175	161	171	20	0	19	2,159	8	1,304	4	25	796
腫瘤	C00 - D49	694,652	248,673	92,024	135,747	68,576	18,700	24,032	16,977	9,961	3,179	843	2,835	35,100	3,340	7,528	405	103	26,628
血液和造血器官及涉及免疫機轉的疾患	D50 - D89	79,941	44,436	3,495	19,956	2,497	1,042	4,493	444	250	199	4	32	1,900	94	398	31	1	668
內分泌、營養和代謝疾病	E00 - E89	571,528	161,144	105,291	93,285	99,669	14,167	16,274	9,202	5,653	2,044	954	1,361	36,260	977	10,563	271	234	14,179
精神、行為和神經發展疾患	F01 - F99	312,456	108,625	57,713	50,192	31,067	5,563	8,910	3,069	4,021	1,557	736	897	24,137	668	6,444	93	50	8,714
失智	F01 - F03	17,837	8,127	2,614	2,008	1,192	314	632	260	192	140	9	59	1,310	119	158	0	0	704
酒精相關障礙症	F10	2,940	976	473	351	532	28	59	4	38	2	1	13	231	0	116	14	3	98
焦慮、解離、壓力相關、身體障礙和其他非精神病的精神疾患	F40 - F48	35,667	12,308	6,434	6,552	3,853	727	1,220	308	481	150	140	89	1,858	75	545	4	3	921
神經系統疾病	G00 - G99	154,775	50,623	27,750	26,760	18,737	3,773	3,423	2,823	1,819	895	317	287	9,635	273	3,603	111	100	3,847
眼睛及其附屬器官的疾病	H00 - H59	197,092	67,598	35,818	34,682	20,490	5,638	4,174	2,855	1,832	885	182	599	12,365	446	4,553	126	83	4,767
耳與乳突疾病	H60 - H95	52,946	17,652	10,407	9,454	5,487	1,326	1,226	564	456	341	60	127	3,392	96	1,146	36	15	1,162
循環系統疾病	I00 - I99	679,427	214,618	122,212	123,796	84,853	16,587	16,804	11,378	6,663	3,771	792	1,950	37,818	1,447	15,968	363	388	20,019
呼吸系統疾病	J00 - J99	919,679	284,258	179,870	171,383	108,580	23,390	17,764	11,121	9,622	4,583	1,344	1,905	61,731	1,161	24,761	543	580	17,083
肺炎	J12 - J18	29,285	8,662	5,152	5,330	4,004	737	503	226	329	129	47	77	2,024	28	1,466	7	12	550
消化系統疾病	K00 - K95	965,359	331,601	169,154	160,728	112,230	20,195	25,386	14,396	10,316	6,361	1,830	2,405	65,336	1,673	18,628	807	641	23,673
皮膚及皮下組織疾病	L00 - L99	226,012	76,225	39,275	38,641	26,986	5,064	4,735	3,444	2,612	1,124	227	518	15,897	309	4,039	117	156	6,642
肌肉骨骼系統及結締組織疾病	M00 - M99	782,996	282,656	130,099	139,624	77,286	19,410	20,708	12,793	6,130	3,385	915	2,309	48,219	2,037	15,990	369	379	20,687
生殖泌尿系統疾病	N00 - N99	1,380,417	436,198	194,989	262,340	221,217	34,043	46,516	27,692	21,361	6,842	2,723	1,133	58,747	1,757	20,910	3,509	806	39,632
妊娠、生產與產褥期	O00 - O9A	25,092	8,266	3,971	5,226	3,111	488	717	239	267	179	43	61	1,386	44	571	17	8	496
源於周產期的病況	P00 - P96	7,322	2,439	1,705	1,571	503	50	228	135	37	17	2	42	362	1	107	2	37	84
先天性畸形、變形與染色體異常	Q00 - Q99	27,833	9,492	4,326	5,375	3,226	531	648	287	470	140	38	20	2,394	47	642	5	0	192
症狀、徵候與臨床和實驗室的異常發現，他處未歸類者	R00 - R99	273,568	88,648	48,893	51,008	33,156	6,715	6,267	2,867	3,023	1,464	464	655	17,232	403	5,926	192	258	6,396
傷害、中毒與其它外因造成的特定影響	S00 - T88	309,746	109,156	54,943	54,274	31,854	7,032	7,042	3,687	3,603	2,471	292	704	20,234	417	5,384	217	134	8,302
導致罹病或致死之外因	V00 - Y99	2,560	1,016	526	343	233	44	78	32	16	1	6	22	94	0	49	0	0	100
影響健康狀況及健康服務	Z00 - Z99	231,724	70,813	41,162	37,784	32,531	6,759	4,708	2,730	2,357	781	170	879	18,250	255	5,443	92	100	6,911
分類不詳		134,373	47,958	20,576	23,247	16,110	3,177	4,284	2,045	1,661	757	192	315	7,638	209	2,243	134	57	3,770

其他：族別未註記

附表 3-39 105 年原住民族住院人數—按疾病別及族別

單位：人

疾病別	國際疾病傷害及死因分類標準第十版 ICD10-CM	計	阿美族	泰雅族	排灣族	布農族	魯凱族	卑南族	鄒族	賽夏族	雅美族/達悟族	邵族	噶瑪蘭族	太魯閣族	撒奇萊雅族	賽德克族	拉阿魯哇族	卡那卡那富族	其他
總計		65,176	20,250	12,337	12,164	7,467	1,704	1,509	829	708	349	83	156	4,237	92	1,515	45	40	1,691
感染症及寄生蟲病	A00 - B99	13,653	3,651	2,737	2,636	1,747	347	301	187	141	66	19	31	946	19	436	10	≤7	372
結核病	A15 - A19	642	162	150	91	76	15	10	≤7	≤7	0	0	0	68	0	33	0	0	27
腫瘤	C00 - D49	5,810	1,987	869	1,202	564	159	214	97	73	42	≤7	19	284	13	74	≤7	≤7	202
血液和造血器官及涉及免疫機轉的疾患	D50 - D89	6,281	1,977	945	1,349	703	171	158	109	82	28	10	14	386	11	146	≤7	≤7	183
內分泌、營養和代謝疾病	E00 - E89	19,002	5,279	3,742	3,650	2,581	471	442	265	189	73	30	41	1,200	25	469	12	13	520
精神、行為和神經發展疾患	F01 - F99	3,520	1,057	709	572	376	82	102	30	41	16	≤7	17	307	10	56	≤7	≤7	135
失智	F01 - F03	402	173	57	55	25	10	15	≤7	≤7	≤7	≤7	≤7	31	≤7	≤7	0	0	11
酒精相關障礙症	F10	1,008	267	223	182	139	27	15	12	15	≤7	≤7	≤7	71	0	19	≤7	≤7	32
焦慮、解離、壓力相關、身體障礙和其他非精神病的精神疾患	F40 - F48	415	119	67	68	62	9	21	≤7	≤7	≤7	≤7	≤7	30	0	8	0	0	15
神經系統疾病	G00 - G99	3,842	1,121	746	733	483	112	96	35	39	13	≤7	8	226	≤7	89	≤7	≤7	125
眼睛及其附屬器官的疾病	H00 - H59	1,062	311	195	204	113	21	26	14	8	≤7	0	≤7	98	≤7	36	≤7	0	26
耳與乳突疾病	H60 - H95	1,314	282	364	255	160	28	32	9	9	10	0	≤7	92	≤7	49	≤7	≤7	16
循環系統疾病	I00 - I99	19,182	5,761	3,332	3,815	2,401	558	477	297	209	73	34	48	1,123	35	394	11	10	604
呼吸系統疾病	J00 - J99	20,879	5,625	4,584	4,096	2,425	578	422	227	212	86	24	45	1,371	19	672	14	10	469
肺炎	J12 - J18	11,722	3,245	2,554	2,204	1,391	311	222	124	121	42	14	26	773	12	415	8	≤7	255
消化系統疾病	K00 - K95	18,113	5,295	3,386	3,524	2,183	457	467	269	222	80	30	34	1,167	20	423	11	≤7	538
皮膚及皮下組織疾病	L00 - L99	5,923	1,563	1,284	1,101	704	151	116	74	52	36	≤7	19	435	≤7	210	≤7	≤7	160
肌肉骨骼系統及結締組織疾病	M00 - M99	8,754	2,448	1,511	1,819	1,127	288	179	164	78	35	13	16	580	12	216	8	10	250
生殖泌尿系統疾病	N00 - N99	13,974	4,257	2,511	2,645	1,783	379	368	190	156	58	23	36	861	24	259	11	≤7	407
妊娠、生產與產褥期	O00 - O9A	7,527	2,610	1,406	1,235	890	169	182	99	89	44	9	13	494	≤7	150	≤7	≤7	120
源於周產期的病況	P00 - P96	431	120	114	51	48	≤7	8	≤7	≤7	0	0	≤7	43	≤7	19	0	≤7	≤7
先天性畸形、變形與染色體異常	Q00 - Q99	781	234	161	134	91	10	25	9	≤7	≤7	≤7	≤7	64	≤7	23	0	0	16
症狀、徵候與臨床和實驗室的異常發現，他處未歸類者	R00 - R99	10,284	2,951	1,909	1,994	1,259	249	230	123	117	46	11	21	827	13	239	≤7	≤7	283
傷害、中毒與其他外因造成的特定影響	S00 - T88	10,293	3,408	1,728	2,122	1,013	285	225	150	105	59	8	31	679	12	148	9	≤7	307
導致罹病或致死之外因	V00 - Y99	5,820	2,040	965	1,063	552	160	127	70	55	40	≤7	22	431	8	87	≤7	≤7	185
影響健康狀況及健康服務	Z00 - Z99	11,001	3,461	2,024	1,985	1,282	293	262	151	133	53	17	23	775	15	232	≤7	≤7	283
分類不詳		8,931	2,304	1,904	1,854	1,162	207	173	123	89	35	10	17	549	8	268	6	8	214

其他：族別未註記

附表 3-40 105 年原住民族住院人次—按疾病別及族別

單位：人次

疾病別	國際疾病傷害及死因分類標準第十版 ICD10-CM	計	阿美族	泰雅族	排灣族	布農族	魯凱族	卑南族	鄒族	賽夏族	雅美族/達悟族	邵族	噶瑪蘭族	太魯閣族	撒奇萊雅族	賽德克族	拉阿魯哇族	卡那卡那富族	其他
總計		444,263	129,976	83,278	86,591	52,443	12,026	11,154	5,803	4,598	2,060	657	1,262	30,270	672	9,740	273	205	13,255
感染症及寄生蟲病	A00 - B99	25,598	6,456	5,269	5,011	3,269	666	572	338	276	112	39	62	1833	29	853	13	15	785
結核病	A15 - A19	1,221	284	312	161	170	24	13	14	≤10	0	0	0	118	0	84	0	0	35
腫瘤	C00 - D49	29,102	10,251	3,662	6,741	2,518	828	1,493	480	383	167	28	101	1,141	108	217	≤10	≤10	980
血液和造血器官及涉及免疫機轉的疾患	D50 - D89	10,746	3,484	1,671	2,232	1,159	283	263	195	137	39	≤10	30	623	20	215	≤10	≤10	376
內分泌、營養和代謝疾病	E00 - E89	39,458	10,588	7,910	7,474	5,356	991	925	492	347	154	78	76	2804	72	960	36	24	1,171
精神、行為和神經發展疾患	F01 - F99	13,931	4,373	2,791	1,902	1,386	394	344	89	131	80	28	142	1491	44	151	12	0	573
失智	F01 - F03	675	328	86	55	33	26	35	≤10	≤10	≤10	0	≤10	57	14	≤10	0	0	24
酒精相關障礙症	F10	1,836	568	409	236	278	42	52	16	16	≤10	≤10	≤10	148	0	25	0	0	40
焦慮、解離、壓力相關、身體障礙和其他非精神病的精神疾患	F40 - F48	751	193	107	108	119	43	32	≤10	≤10	0	≤10	14	77	0	15	0	0	32
神經系統疾病	G00 - G99	8,560	2,545	1,545	1,513	1,050	286	197	87	59	20	19	22	678	≤10	171	≤10	≤10	353
眼睛及其附屬器官的疾病	H00 - H59	2,150	608	369	407	206	62	63	21	13	13	0	≤10	198	≤10	118	≤10	0	58
耳與耳突疾病	H60 - H95	2,117	422	615	374	297	52	51	11	12	16	0	≤10	160	≤10	56	≤10	≤10	35
循環系統疾病	I00 - I99	54,054	16,195	9,870	10,468	6,786	1,354	1,349	730	570	225	98	120	3,345	108	1,071	36	23	1,706
呼吸系統疾病	J00 - J99	57,678	14,585	13,088	12,053	6,455	1,743	1,030	585	515	244	62	130	3,726	49	1,954	20	14	1,425
肺炎	J12 - J18	19,496	5,135	4,624	3,590	2,238	506	321	209	183	65	23	50	1,337	17	726	≤10	≤10	461
消化系統疾病	K00 - K95	45,468	12,686	8,126	8,854	5,984	1,158	1,202	705	530	229	92	91	3323	36	893	26	13	1,520
皮膚及皮下組織疾病	L00 - L99	11,064	2,946	2,494	1,950	1,332	283	225	129	112	64	12	27	799	11	363	16	≤10	295
肌肉骨骼系統及結締組織疾病	M00 - M99	17,282	4,786	2,960	3,727	2,160	610	316	345	108	57	29	53	1134	15	389	23	21	549
生殖泌尿系統疾病	N00 - N99	30,389	9,215	5,503	5,664	3,918	808	849	347	344	140	80	105	1,902	60	510	17	≤10	922
妊娠、生產與產褥期	O00 - O9A	14,089	4,596	2,584	2,428	1,839	324	316	212	149	77	14	20	944	≤10	371	≤10	16	183
源於周產期的病況	P00 - P96	1,231	386	280	173	111	26	24	16	18	0	0	≤10	103	≤10	52	0	12	18
先天性畸形、變形與染色體異常	Q00 - Q99	1,622	516	361	253	173	≤10	39	24	13	14	0	≤10	160	≤10	36	0	0	21
症狀、徵候與臨床和實驗室的異常發現，他處未歸類者	R00 - R99	18,504	5,308	3,526	3,284	2,208	390	445	208	189	55	22	31	1829	15	373	≤10	15	599
傷害、中毒與其它外因造成的特定影響	S00 - T88	26,938	8,749	4,560	6,050	2,462	827	577	409	237	170	12	99	1638	33	316	23	≤10	766
導致罹病或致死之外因	V00 - Y99	8,021	2,891	1,393	1,363	738	234	156	61	79	52	≤10	26	609	≤10	139	≤10	≤10	248
影響健康狀況及健康服務	Z00 - Z99	26,191	8,353	4,695	4,661	3,029	696	717	318	376	132	28	101	1826	36	532	≤10	13	668
分類不詳		15,189	3,823	3,319	3,046	1,962	317	274	216	149	67	15	28	1054	19	482	14	8	396

其他：族別未註記

附表 3-41 105 年原住民族住院醫療點數—按疾病別及族別

單位：千點

疾病別	國際疾病傷害及死因分類標準第十版 ICD10-CM	計	阿美族	泰雅族	排灣族	布農族	魯凱族	卑南族	鄒族	賽夏族	雅美族/達悟族	邵族	噶瑪蘭族	太魯閣族	撒奇萊雅族	賽德克族	拉阿魯哇族	卡那卡那富族	其他
總計		5,677,854	1,837,981	985,960	1,017,884	640,884	143,683	156,491	80,563	64,216	31,705	7,902	18,266	393,846	9,511	101,619	3,049	2,727	181,566
感染症及寄生蟲病	A00 - B99	368,846	104,790	66,511	67,093	45,545	9,427	10,307	7,268	3,770	900	278	885	27,973	646	9,875	242	22	13,315
結核病	A15 - A19	54,327	14,434	10,834	6,013	8,705	623	1,179	1,384	160	0	0	0	5,326	0	3,443	0	0	2,227
腫瘤	C00 - D49	602,248	231,370	78,814	117,880	51,749	12,901	19,139	8,705	6,497	6,428	909	2,826	34,168	892	6,978	61	126	22,806
血液和造血器官及涉及免疫機轉的疾患	D50 - D89	27,843	9,007	4,059	6,996	2,496	605	839	779	157	33	128	99	1,494	0	378	0	0	773
內分泌、營養和代謝疾病	E00 - E89	82,682	24,724	15,512	10,911	12,478	1,983	3,225	1,501	1,381	278	181	92	6,252	57	1,509	20	0	2,578
精神、行為和神經發展疾患	F01 - F99	303,061	103,535	55,773	38,527	26,274	6,040	7,150	967	3,737	2,390	733	2,110	36,315	1,601	2,446	313	0	15,149
失智	F01 - F03	11,982	7,280	444	673	708	28	460	47	0	0	0	46	1,039	844	0	0	0	414
酒精相關障礙症	F10	8,145	1,925	2,011	992	1,061	208	251	279	168	35	0	0	816	0	321	0	0	79
焦慮、解離、壓力相關、身體障礙和其他非精神病的精神疾患	F40 - F48	5,503	1,547	699	564	1,313	158	361	0	21	0	0	0	566	0	0	0	0	274
神經系統疾病	G00 - G99	81,730	27,694	12,015	13,679	12,742	1,351	2,145	541	450	174	24	138	4,957	86	2,369	27	106	3,233
眼睛及其附屬器官的疾病	H00 - H59	24,736	7,802	3,640	5,291	1,841	612	647	360	155	93	0	80	3,109	0	651	24	0	432
耳與乳突疾病	H60 - H95	14,070	2,654	3,606	2,621	1,802	299	386	90	60	144	0	0	1,764	0	359	19	0	267
循環系統疾病	I00 - I99	724,608	238,176	132,786	129,058	85,510	16,654	22,651	4,994	8,321	4,356	818	1,820	41,729	1,872	15,903	436	331	19,195
呼吸系統疾病	J00 - J99	971,406	267,468	213,230	181,038	101,319	24,224	18,484	12,646	15,324	4,885	2,064	2,837	67,548	953	23,427	154	228	35,578
肺炎	J12 - J18	373,859	107,911	76,439	68,941	38,757	10,163	6,345	5,037	4,918	1,118	995	908	30,460	363	10,396	54	73	10,981
消化系統疾病	K00 - K95	486,905	149,555	82,792	88,690	70,662	9,885	10,923	7,628	6,651	1,978	920	687	34,917	456	6,119	797	323	13,922
皮膚及皮下組織疾病	L00 - L99	134,006	40,743	24,806	21,915	16,408	3,867	2,616	1,577	1,543	702	85	419	11,415	72	3,014	101	125	4,600
肌肉骨骼系統及結締組織疾病	M00 - M99	418,845	133,968	59,256	82,510	55,034	14,636	10,035	10,709	2,292	1,657	508	494	27,791	248	7,294	326	190	11,899
生殖泌尿系統疾病	N00 - N99	253,065	81,320	43,954	42,593	31,163	6,983	8,105	2,523	2,179	1,193	533	1,220	18,590	613	3,580	159	125	8,232
妊娠、生產與產褥期	O00 - O9A	220,415	75,586	40,839	37,232	26,172	5,257	5,082	3,092	2,430	1,266	211	336	14,724	191	4,371	178	151	3,298
源於周產期的病況	P00 - P96	31,313	11,007	6,308	3,529	1,280	2,451	18	206	123	0	0	229	4,719	50	408	0	833	153
先天性畸形、變形與染色體異常	Q00 - Q99	45,289	15,490	7,123	5,624	4,300	268	3,245	76	63	0	0	29	7,296	0	1,146	0	0	629
症狀、徵候與臨床和實驗室的異常發現，他處未歸類者	R00 - R99	70,110	21,998	12,642	10,409	10,092	2,378	2,340	545	409	426	56	37	4,746	47	1,520	5	30	2,431
傷害、中毒與其它外因造成的特定影響	S00 - T88	529,872	189,122	81,022	93,971	56,200	18,164	15,113	9,365	4,777	3,093	285	2,858	34,106	689	6,808	189	138	13,973
導致罹病或致死之外因	V00 - Y99	7	7	0	0	0	0	0	0	0	0	0	0	0	0	0	0	0	0
影響健康狀況及健康服務	Z00 - Z99	284,237	100,856	41,117	57,591	27,624	5,688	14,034	6,964	3,901	1,711	170	1,071	9,962	1,040	3,465	0	0	9,042
分類不詳		16,760	4,231	2,969	3,124	2,481	152	666	712	191	25	30	16	975	27	326	0	0	835

其他：族別未註記



附表 3-42 105 年原住民族出院者每次住院天數—按疾病別及族別

單位：天

疾病別	國際疾病傷害及死因分類標準第十版 ICD10-CM	計	阿美族	泰雅族	排灣族	布農族	魯凱族	卑南族	鄒族	賽夏族	雅美族/達悟族	邵族	噶瑪蘭族	太魯閣族	撒奇萊雅族	賽德克族	拉阿魯哇族	卡那卡那富族	其他
總計		8.51	8.74	8.26	7.81	8.20	9.15	8.21	7.42	8.95	9.04	9.00	10.07	10.53	13.35	6.74	9.69	5.57	10.39
感染症及寄生蟲病	A00 - B99	9.98	10.45	9.61	9.71	9.70	9.94	9.50	9.29	8.57	7.24	6.13	7.80	11.65	18.71	8.31	8.60	4.67	11.57
結核病	A15 - A19	18.69	18.52	19.31	18.10	19.57	12.56	13.80	26.71	6.60	0.00	0.00	0.00	18.40	0.00	22.07	0.00	0.00	16.21
腫瘤	C00 - D49	8.34	9.05	8.07	7.77	7.47	8.10	6.86	8.16	9.42	9.28	4.15	6.90	9.13	5.63	7.17	4.00	14.00	9.59
血液和造血器官及涉及免疫機轉的疾患	D50 - D89	7.02	7.41	6.05	6.52	7.54	6.55	7.10	7.14	6.77	6.24	9.14	7.94	8.20	4.13	5.38	5.33	8.00	9.09
內分泌、營養和代謝疾病	E00 - E89	7.73	8.13	7.57	6.54	7.32	8.82	7.11	6.76	7.85	7.32	6.72	7.37	10.33	17.58	5.81	16.79	6.40	10.33
精神、行為和神經發展疾患	F01 - F99	39.57	41.36	32.81	36.04	39.50	50.11	34.11	18.85	32.90	56.23	76.33	58.54	50.23	70.08	27.71	98.00		44.82
失智	F01 - F03	29.76	38.92	13.03	12.52	24.23	7.80	26.83	10.33	6.50	7.50	0.00	21.00	47.38	82.67	12.00	0.00	0.00	9.20
酒精相關障礙症	F10	17.20	17.30	19.59	7.92	21.66	9.53	30.83	7.50	33.10	13.00	7.00	3.00	16.88	0.00	21.54	0.00	0.00	21.94
焦慮、解離、壓力相關、身體障礙和其他非精神病的精神疾患	F40 - F48	16.63	13.07	11.76	15.38	21.19	45.57	22.24	2.00	14.00	0.00	8.00	55.33	17.67	0.00	4.71	0.00	0.00	25.91
神經系統疾病	G00 - G99	15.91	17.78	13.05	12.19	13.88	23.88	17.36	6.70	10.50	12.11	9.78	12.00	30.36	3.00	9.82	5.50	11.67	20.94
眼睛及其附屬器官的疾病	H00 - H59	6.45	6.94	6.99	5.12	4.12	7.45	10.23	5.82	4.29	4.50	0.00	22.50	7.90	17.00	4.43	2.00		10.55
耳與乳突疾病	H60 - H95	5.11	5.33	4.82	4.84	4.80	4.22	8.25	3.14	4.13	5.20	0.00	7.67	6.17	2.00	3.51	2.50	3.00	10.50
循環系統疾病	I00 - I99	9.37	9.40	9.44	8.62	9.38	9.18	9.14	7.47	11.62	10.25	6.24	12.76	11.58	12.25	8.38	8.33	8.50	9.95
呼吸系統疾病	J00 - J99	8.78	9.34	8.18	8.26	8.26	9.46	8.35	8.15	13.05	8.95	9.12	8.39	10.36	11.00	6.35	7.86	3.89	13.55
肺炎	J12 - J18	9.01	9.60	8.58	8.48	8.44	10.23	8.26	8.89	13.07	10.59	11.23	8.81	10.14	6.71	6.61	10.14	5.00	12.44
消化系統疾病	K00 - K95	8.11	8.35	7.40	7.69	8.05	8.64	7.46	7.68	9.39	10.06	10.98	6.95	9.87	14.05	6.07	9.92	6.00	10.09
皮膚及皮下組織疾病	L00 - L99	9.96	11.27	9.16	8.64	9.96	10.50	9.28	8.18	9.67	7.55	10.80	7.92	11.70	36.50	7.27	7.63	10.33	12.34
肌肉骨骼系統及結締組織疾病	M00 - M99	9.09	8.69	9.41	8.62	9.52	8.53	8.54	7.83	7.62	9.66	5.33	10.12	11.33	13.00	8.74	4.00	7.22	10.54
生殖泌尿系統疾病	N00 - N99	7.90	7.67	8.03	7.53	7.99	8.05	8.08	8.84	6.93	8.05	7.10	8.82	8.95	6.68	7.06	14.30	4.67	9.26
妊娠、生產與產褥期	O00 - O9A	3.73	3.67	3.79	3.90	3.57	4.25	3.81	3.80	3.71	4.23	3.22	3.08	3.73	5.83	3.31	4.67	3.29	3.42
源於周產期的病況	P00 - P96	13.81	15.69	10.52	19.44	8.98	32.80	11.63	29.00	13.43	0.00	0.00	15.00	15.05	8.00	12.72	0.00	6.00	7.00
先天性畸形、變形與染色體異常	Q00 - Q99	7.35	7.71	8.00	5.71	5.97	3.13	10.05	4.00	3.00	10.00	0.00	1.00	10.32	4.00	6.54	0.00	0.00	6.21
症狀、徵候與臨床和實驗室的異常發現，他處未歸類者	R00 - R99	8.29	8.74	8.31	7.79	7.71	8.15	8.74	8.73	8.99	7.68	4.55	10.22	8.32	5.00	6.71	3.33	4.17	10.17
傷害、中毒與其他外因造成的特定影響	S00 - T88	8.49	9.11	8.63	7.17	8.58	8.60	10.17	8.94	6.38	9.52	7.09	7.55	9.04	8.08	7.41	11.89	4.00	8.12
導致罹病或致死之外因	V00 - Y99	5.36	5.40	5.19	5.15	5.01	5.18	6.49	5.67	4.34	5.42	3.00	5.00	6.10	4.20	5.24	3.67	4.33	5.65
影響健康狀況及健康服務	Z00 - Z99	5.92	5.88	6.41	5.23	5.98	6.29	4.39	4.69	11.67	4.60	3.27	2.26	7.21	4.22	5.80	4.00	3.00	6.28
分類不詳		6.49	6.59	6.30	6.11	6.11	6.77	6.42	4.79	5.27	7.93	14.24	10.71	8.39	17.75	4.72	11.48	4.47	7.80

其他：族別未註記

附表 3-43 105 年原住民族門診（不含急診）人數及人次—按疾病別及戶籍城鄉別

單位：人數、人次

疾病別	國際疾病傷害及死因分類標準第十版 ICD10-CM	人數						人次					
		計	都會區	六都	非六都	平地原鄉	山地原鄉	計	都會區	六都	非六都	平地原鄉	山地原鄉
總計		517,955	166,542	40,562	125,980	107,723	243,690	14,421,440	5,667,108	4,182,313	1,484,795	3,444,726	5,309,606
感染症及寄生蟲病	A00 - B99	117,050	41,593	11,614	29,979	30,498	44,959	351,704	135,214	98,221	36,993	76,946	139,544
結核病	A15 - A19	3,123	2,331	1,026	1,305	66	726	16,254	2,846	2,000	846	4,712	8,696
腫瘤	C00 - D49	29,308	16,677	4,403	12,274	785	11,846	193,562	73,509	54,431	19,078	55,196	64,857
血液和造血器官及涉及免疫機轉的疾患	D50 - D89	14,383	6,394	1,954	4,440	829	7,160	58,376	23,653	17,189	6,464	16,976	17,747
內分泌、營養和代謝疾病	E00 - E89	87,898	64,115	20,051	44,064	2,291	21,492	939,733	291,716	212,503	79,213	241,700	406,317
精神、行為和神經發展疾患	F01 - F99	48,987	24,908	6,964	17,944	4,390	19,689	391,041	185,791	138,267	47,524	93,219	112,031
失智	F01 - F03	2,174	2,147	2,041	106		27	16,818	3,438	2,260	1,178	8,113	5,267
酒精相關障礙症	F10	2,189	1,114	125	989		1,075	9,469	3,165	2,352	813	2,226	4,078
焦慮、解離、壓力相關、身體障礙和其他非精神病的精神疾患	F40 - F48	23,092	13,149	3,340	9,809	356	9,587	117,467	54,970	41,086	13,884	26,477	36,020
神經系統疾病	G00 - G99	71,336	40,703	11,877	28,826	2,477	28,156	333,562	132,888	97,402	35,486	83,777	116,897
眼睛及其附屬器官的疾病	H00 - H59	136,265	49,234	17,304	31,930	38,750	48,281	481,374	222,401	165,116	57,285	105,030	153,943
耳與乳突疾病	H60 - H95	57,061	21,394	6,756	14,638	15,719	19,948	159,687	70,811	53,832	16,979	37,703	51,173
循環系統疾病	I00 - I99	106,491	87,155	31,060	56,095	876	18,460	1,153,151	322,058	234,184	87,874	324,518	506,575
呼吸系統疾病	J00 - J99	401,477	122,091	31,857	90,234	99,496	179,890	3,027,032	1,408,279	1,046,568	361,711	608,707	1,010,046
肺炎	J12 - J18	27,419	8,635	3,410	5,225	13,036	5,748	64,451	25,435	18,662	6,773	13,383	25,633
消化系統疾病	K00 - K95	324,886	107,977	28,529	79,448	75,315	141,594	1,640,575	676,384	502,760	173,624	398,230	565,961
皮膚及皮下組織疾病	L00 - L99	200,326	68,054	18,822	49,232	42,662	89,610	753,537	314,265	230,241	84,024	176,360	262,912
肌肉骨骼系統及結締組織疾病	M00 - M99	206,341	113,069	32,002	81,067	8,916	84,356	1,806,387	515,130	373,980	141,150	489,227	802,030
生殖泌尿系統疾病	N00 - N99	115,653	45,258	12,576	32,682	5,124	65,271	611,544	277,878	206,189	71,689	146,914	186,752
妊娠、生產與產褥期	O00 - O9A	12,132	88	88		7	12,037	46,346	25,793	18,463	7,330	7,575	12,978
源於周產期的病況	P00 - P96	4,469	11	11		1,208	3,250	8,583	4,394	3,212	1,182	1,519	2,670
先天性畸形、變形與染色體異常	Q00 - Q99	4,961	1,270	479	791	2,369	1,322	21,883	10,906	8,412	2,494	4,839	6,138
症狀、徵候與臨床和實驗室的異常發現，他處未歸類者	R00 - R99	248,282	89,741	26,067	63,674	53,742	104,799	977,951	398,219	289,530	108,689	212,540	367,192
傷害、中毒與其它外因造成的特定影響	S00 - T88	189,210	73,832	19,026	54,806	26,893	88,485	663,676	270,511	203,755	66,756	159,293	233,872
導致罹病或致死之外因	V00 - Y99	3,953	2,090	648	1,442	511	1,352	6,247	1,999	1,415	584	1,754	2,494
影響健康狀況及健康服務	Z00 - Z99	192,350	95,854	29,575	66,279	37,924	58,572	520,324	192,606	141,334	51,272	124,765	202,953
分類不詳		45,895	17,752	13,357	4,395	13,096	15,047	170,278	60,942	45,421	15,521	52,594	56,742

附表 3-44 105 年原住民族門診（不含急診）醫療點數—按疾病別及戶籍城鄉別

單位：千點

疾病別	國際疾病傷害及死因分類標準 第十版 ICD10-CM	計	都會區	六都	非六都	平原地原鄉	山地原鄉
總計		8,310,846	3,204,548	2,403,528	801,020	2,107,436	2,998,863
感染症及寄生蟲病	A00 - B99	285,883	108,671	82,712	25,960	66,622	110,590
結核病	A15 - A19	19,825	3,667	2,572	1,095	5,211	10,947
腫瘤	C00 - D49	694,652	241,097	183,844	57,253	202,855	250,700
血液和造血器官及涉及免疫機轉的疾患	D50 - D89	79,941	34,168	30,022	4,146	35,201	10,572
內分泌、營養和代謝疾病	E00 - E89	571,528	185,960	139,466	46,494	146,581	238,987
精神、行為和神經發展疾患	F01 - F99	312,456	143,868	108,172	35,695	81,595	86,993
失智	F01 - F03	17,837	3,676	2,428	1,248	8,783	5,379
酒精相關障礙症	F10	2,940	854	614	240	895	1,191
焦慮、解離、壓力相關、身體障礙 和其他非精神病的精神疾患	F40 - F48	35,667	17,555	13,427	4,128	8,371	9,741
神經系統疾病	G00 - G99	154,775	67,416	48,365	19,051	35,796	51,562
眼睛及其附屬器官的疾病	H00 - H59	197,092	76,557	56,482	20,075	50,525	70,009
耳與乳突疾病	H60 - H95	52,946	24,032	18,324	5,708	11,498	17,416
循環系統疾病	I00 - I99	679,427	196,816	147,486	49,330	197,561	285,050
呼吸系統疾病	J00 - J99	919,679	418,465	308,995	109,470	173,489	327,725
肺炎	J12 - J18	29,285	10,789	7,644	3,145	6,183	12,313
消化系統疾病	K00 - K95	965,359	430,207	322,919	107,289	228,789	306,363
皮膚及皮下組織疾病	L00 - L99	226,012	99,235	73,697	25,537	48,645	78,133
肌肉骨骼系統及結締組織疾病	M00 - M99	782,996	255,779	188,773	67,006	221,460	305,757
生殖泌尿系統疾病	N00 - N99	1,380,417	493,840	372,257	121,583	371,396	515,181
妊娠、生產與產褥期	O00 - O9A	25,092	13,844	10,102	3,742	4,521	6,728
源於周產期的病況	P00 - P96	7,322	3,940	2,880	1,060	1,714	1,668
先天性畸形、變形與染色體異常	Q00 - Q99	27,833	15,290	12,243	3,047	5,351	7,193
症狀、徵候與臨床和實驗室的異常發現， 他處未歸類者	R00 - R99	273,568	116,229	86,188	30,041	60,682	96,657
傷害、中毒與其它外因造成的特定影響	S00 - T88	309,746	132,419	100,061	32,358	71,845	105,482
導致罹病或致死之外因	V00 - Y99	2,560	1,246	1,051	195	661	652
影響健康狀況及健康服務	Z00 - Z99	231,724	91,903	68,978	22,926	54,184	85,636
分類不詳		134,373	54,943	41,481	13,462	37,711	41,719

附表 3-45 105 年原住民族住院人數及人次—按疾病別及戶籍城鄉別

單位：人數、人次

疾病別	國際疾病傷害及死因分類標準第十版 ICD10-CM	人數						人次					
		計	都會區	六都	非六都	平地原鄉	山地原鄉	計	都會區	六都	非六都	平地原鄉	山地原鄉
總計		65,176	24,291	17,371	6,920	15,338	25,547	444,263	139,238	98,946	40,292	113,453	191,572
感染症及寄生蟲病	A00 - B99	13,653	4,366	3,085	1,281	3,125	6,162	25,598	7,557	5,263	2,294	5,937	12,104
結核病	A15 - A19	642	143	92	51	160	339	1,221	269	170	99	276	676
腫瘤	C00 - D49	5,810	1,963	1,446	517	1,730	2,117	29,102	9,388	7,059	2,329	9,585	10,129
血液和造血器官及涉及免疫機轉的疾患	D50 - D89	6,281	2,054	1,412	642	1,673	2,554	10,746	3,484	2,407	1,077	3,034	4,228
內分泌、營養和代謝疾病	E00 - E89	19,002	5,985	4,346	1,639	4,545	8,472	39,458	12,174	8,810	3,364	9,349	17,935
精神、行為和神經發展疾患	F01 - F99	3,520	1,048	729	319	1,077	1,395	13,931	3,957	2,827	1,130	4,421	5,553
失智	F01 - F03	402	61	45	16	200	141	675	77	52	25	406	192
酒精相關障礙症	F10	1,008	277	200	77	229	502	1,836	492	339	153	464	880
焦慮、解離、壓力相關、身體障礙和其他非精神病的精神疾患	F40 - F48	415	150	104	46	113	152	751	310	234	76	182	259
神經系統疾病	G00 - G99	3,842	1,191	847	344	991	1,660	8,560	2,633	1,854	779	2,304	3,623
眼睛及其附屬器官的疾病	H00 - H59	1,062	317	225	92	299	446	2,150	570	415	155	635	945
耳與乳突疾病	H60 - H95	1,314	490	339	151	205	619	2,117	774	541	233	304	1,039
循環系統疾病	I00 - I99	19,182	5,027	3,642	1,385	5,551	8,604	54,054	13,681	9,986	3,695	15,613	24,760
呼吸系統疾病	J00 - J99	20,879	7,374	5,073	2,301	4,363	9,142	57,678	18,388	12,710	5,678	11,889	27,401
肺炎	J12 - J18	11,722	3,869	2,659	1,210	2,566	5,287	19,496	5,846	3,961	1,885	4,287	9,363
消化系統疾病	K00 - K95	18,113	5,845	4,081	1,764	4,578	7,690	45,468	13,013	9,040	3,973	11,960	20,495
皮膚及皮下組織疾病	L00 - L99	5,923	1,558	1,085	473	1,434	2,931	11,064	2,717	1,863	854	2,804	5,543
肌肉骨骼系統及結締組織疾病	M00 - M99	8,754	2,301	1,620	681	2,166	4,287	17,282	4,576	3,223	1,353	4,162	8,544
生殖泌尿系統疾病	N00 - N99	13,974	4,517	3,260	1,257	3,724	5,733	30,389	9,478	6,933	2,545	8,368	12,543
妊娠、生產與產褥期	O00 - O9A	7,527	4,069	3,038	1,031	1,315	2,143	14,089	7,069	5,093	1,976	2,538	4,482
源於周產期的病況	P00 - P96	431	190	133	57	69	172	1,231	584	437	147	204	443
先天性畸形、變形與染色體異常	Q00 - Q99	781	374	285	89	160	247	1,622	799	584	215	343	480
症狀、徵候與臨床和實驗室的異常發現，他處未歸類者	R00 - R99	10,284	3,019	2,097	922	2,684	4,581	18,504	5,193	3,560	1,633	5,065	8,246
傷害、中毒與其它外因造成的特定影響	S00 - T88	10,293	3,444	2,389	1,055	2,688	4,161	26,938	9,128	6,250	2,878	6,675	11,135
導致罹病或致死之外因	V00 - Y99	5,820	2,056	1,426	630	1,560	2,204	8,021	3,056	2,125	931	2,153	2,812
影響健康狀況及健康服務	Z00 - Z99	11,001	4,487	3,275	1,212	2,467	4,047	26,191	11,001	7,953	3,048	6,074	9,116
分類不詳		8,931	3,216	2,323	893	1,728	3,987	15,189	5,541	4,080	1,461	2,861	6,787

附表 3-46 105 年原住民族住院醫療點數及出院者每次住院天數—按疾病別及戶籍城鄉別

單位：千點、天

疾病別	國際疾病 傷害及死 因分類標 準第十版 ICD10-CM	醫療費用						平均住院天數					
		計	都會區	六都	非六都	平地原鄉	山地原鄉	計	都會區	六都	非六都	平地原鄉	山地原鄉
總計		5,677,854	1,750,816	1,292,612	458,205	1,626,634	2,300,404	8.51	7.28	7.28	7.28	9.82	8.77
感染症及寄生蟲病	A00 - B99	368,846	100,688	76,772	23,916	103,020	165,138	9.98	8.56	8.91	7.73	11.15	10.39
結核病	A15 - A19	54,327	10,743	7,019	3,724	15,237	28,347	18.69	18.56	18.71	18.31	17.19	19.39
腫瘤	C00 - D49	602,248	188,087	138,503	49,585	206,210	207,950	8.34	7.65	7.47	8.19	8.77	8.57
血液和造血器官及涉及免疫機轉的疾患	D50 - D89	27,843	7,985	4,330	3,655	8,583	11,274	7.02	6.73	6.78	6.61	7.56	6.88
內分泌、營養和代謝疾病	E00 - E89	82,682	27,750	22,638	5,112	20,446	34,486	7.73	6.62	6.85	6.04	9.51	7.66
精神、行為和神經發展疾患	F01 - F99	303,061	77,894	53,321	24,574	109,045	116,121	39.57	32.43	30.26	37.10	44.99	40.80
失智	F01 - F03	11,982	723	424	298	9,284	1,975	29.76	18.76	16.72	24.44	41.36	16.12
酒精相關障礙症	F10	8,145	1,218	818	400	2,082	4,844	17.20	17.52	17.58	17.41	16.38	17.43
焦慮、解離、壓力相關、身體障礙 和其他非精神病的精神疾患	F40 - F48	5,503	2,242	1,660	582	1,364	1,897	16.63	17.85	18.29	16.66	17.77	14.40
神經系統疾病	G00 - G99	81,730	29,199	20,808	8,391	23,249	29,282	15.91	13.49	12.87	14.99	18.55	16.24
眼睛及其附屬器官的疾病	H00 - H59	24,736	5,671	4,365	1,305	8,419	10,647	6.45	6.11	6.39	5.41	7.11	6.24
耳與乳突疾病	H60 - H95	14,070	4,877	3,558	1,320	2,390	6,802	5.11	5.14	5.40	4.61	5.65	4.94
循環系統疾病	I00 - I99	724,608	202,491	156,838	45,654	212,638	309,478	9.37	9.25	9.52	8.53	9.61	9.29
呼吸系統疾病	J00 - J99	971,406	293,818	215,639	78,179	239,330	438,258	8.78	7.54	7.76	7.06	10.52	8.92
肺炎	J12 - J18	373,859	102,132	72,024	30,108	98,608	173,119	9.01	7.73	7.76	7.65	10.63	9.13
消化系統疾病	K00 - K95	486,905	142,780	105,191	37,589	131,682	212,443	8.11	7.10	7.08	7.14	9.27	8.17
皮膚及皮下組織疾病	L00 - L99	134,006	33,365	24,242	9,123	38,510	62,132	9.96	8.57	8.82	8.00	12.37	9.49
肌肉骨骼系統及結締組織疾病	M00 - M99	418,845	98,202	68,428	29,774	130,219	190,423	9.09	7.93	7.83	8.18	9.93	9.31
生殖泌尿系統疾病	N00 - N99	253,065	83,876	61,695	22,181	72,865	96,324	7.90	7.03	7.21	6.57	8.32	8.32
妊娠、生產與產褥期	O00 - O9A	220,415	117,709	87,266	30,443	38,361	64,344	3.73	3.73	3.69	3.81	3.66	3.79
源於周產期的病況	P00 - P96	31,313	14,458	10,848	3,609	5,061	11,795	13.81	14.46	16.38	10.12	15.52	12.39
先天性畸形、變形與染色體異常	Q00 - Q99	45,289	23,900	20,047	3,853	11,616	9,773	7.35	6.99	7.09	6.68	8.99	6.78
症狀、徵候與臨床和實驗室的異常發現， 他處未歸類者	R00 - R99	70,110	19,726	14,101	5,625	20,425	29,959	8.29	7.86	8.34	6.84	8.54	8.41
傷害、中毒與其它外因造成的特定影響	S00 - T88	529,872	172,571	120,854	51,717	156,392	200,909	8.49	7.49	7.65	7.14	9.86	8.43
導致罹病或致死之外因	V00 - Y99	7	0	0	0	7	0	5.36	4.57	4.79	4.02	6.24	5.55
影響健康狀況及健康服務	Z00 - Z99	284,237	105,256	82,802	22,454	87,019	91,963	5.92	5.39	5.37	5.47	5.92	6.56
分類不詳		16,760	4,174	3,091	1,083	4,561	8,025	6.49	5.29	5.13	5.67	8.36	6.79

## 陸、 附錄

### 一、 死因分類

#### (一)、 主要死因分類

於民國97年(含)後之死因分類原則採「國際疾病傷害及死因分類標準第十版」(ICD-10),分類詳細說明請見衛生福利部統計處。

主要死因中文名稱	主要死因英文名稱	ICD-10 編碼
全死因	All causes of death	A00-Y98
腸道感染症	Intestinal infectious diseases	A00-A09
結核病	Tuberculosis	A15-A19
敗血症	Septicemia	A40-A41
病毒性肝炎	Viral hepatitis	B15-B19
人類免疫缺乏病毒疾病	Human immunodeficiency virus (HIV) disease	B20-B24
惡性腫瘤	Malignant neoplasm	C00-C97
原位與良性腫瘤(惡性腫瘤除外)	Remainder of neoplasms (excludes: malignant neoplasm)	D00-D48
貧血	Anaemias	D50-D64
糖尿病	Diabetes mellitus	E10-E14
血管性及未明示之癡呆症	Vascular and unspecified dementia	F01-F03
腦膜炎	Meningitis	G00,G03
椎骨肌肉萎縮及有關聯之症候群	Spinal—muscular atrophy and related syndromes	G12
帕金森病	Parkinson's disease	G20-G21
阿茲海默病	Alzheimer's disease	G30
高血壓性疾病	Hypertensive diseases	I10-I15
心臟疾病(高血壓性疾病除外)	Diseases of heart (except hypertensive diseases)	I01-I02.0,I05-I09,I20-I25,I27,I30-I52
腦血管疾病	Cerebrovascular diseases	I60-I69
動脈粥樣硬化	Atherosclerosis	I70
主動脈瘤及剝離	Aortic aneurysm and dissection	I71
流行性感冒	Influenza	J10-J11
肺炎	Pneumonia	J12-J18
急性支氣管炎及急性細支氣管炎	Acute bronchitis and bronchiolitis	J20-J21
慢性下呼吸道疾病	Chronic lower respiratory diseases	J40-J47
塵肺症	Pneumoconioses	J60-J65
肇因於吸入外物之肺部病況(塵肺症及肺炎除外)	Lung diseases due to external agents (except Pneumoconiosis and Pneumonia)	J66,J68-J69
胃及十二指腸潰瘍	Peptic ulcer	K25-K28
疝氣及腸阻塞	Hernia and intestinal obstruction	K40-K46,K56
慢性肝病及肝硬化	Chronic liver disease and cirrhosis	K70,K73-K74

膽結石及其他膽囊疾患	Cholelithiasis and other disorders of gallbladder	K80-K82
皮膚及皮下組織疾病	Diseases of the skin and subcutaneous tissue	L00-L99
肌肉骨骼系統及結締組織之疾病	Diseases of the musculoskeletal system and connective tissue	M00-M99
腎炎、腎病症候群及腎病變	Nephritis, nephrotic syndrome and nephrosis	N00-N07,N17-N19,N25-N27
妊娠(懷孕)、生產及產褥期	Pregnancy,childbirth and the puerperium	O00-O99
源於周產期的特定病況	Certain conditions originating in the perinatal period	P00-P96
先天性畸形變形及染色體異常	Congenital malformations, deformations and chromosomal abnormalities	Q00-Q99
衰老/老邁	Senility	R54
嬰兒猝死症候群(SIDS)	Sudden infant death syndrome	R95
事故傷害	Accidents	V01-X59,Y85-Y86
蓄意自我傷害(自殺)	Suicide	X60-X84,Y87.0
加害(他殺)	Homicide	X85-Y09,Y87.1

## (二)、主要癌症死因分類

民國97年(含)以後之死因分類採「國際疾病傷害及死因分類標準第十版」(ICD-10)。

主要癌症死因中文名稱	主要癌症死因英文名稱	ICD-10 編碼
全癌症死因	All cancer causes of death	C00-C97
口腔癌	Cancer of oral cavity	C00-C06,C09-C10,C12-C14
主唾液腺癌	Cancer of major salivary glands	C07-C08
鼻咽癌	Cancer of --sopharynx	C11
食道癌	Cancer of oesophagus	C15
胃癌	Cancer of stomach	C16
小腸癌	Cancer of small intestine	C17
結腸、直腸和肛門癌	Cancers of colon, rectum and anus	C18-C21
肝和肝內膽管癌	Cancers of liver and intrahepatic bile ducts	C22
膽囊和其他膽道癌	Cancers of gallbladder and other parts of biliary tract	C23-C24
胰臟癌	Cancer of pancreas	C25
鼻腔、中耳和副鼻竇癌	Cancers of --sal cavity, middle ear and accessory sinuses	C30-C31
喉癌	Cancer of larynx	C32
氣管、支氣管和肺癌	Cancers of trachea, bronchus and lung	C33-C34
胸腺癌	Cancer of thymus	C37
心臟、縱隔和胸(肋)膜癌	Cancers of heart, mediastinum and pleura	C38
骨和關節軟骨癌	Cancers of bone and articular cartilage	C40-C41
黑色素瘤和其他皮膚癌	Melanoma and other cancers of skin	C43-C44
間皮和軟組織癌	Cancers of mesothelial and soft tissue	C45-C49
女性乳癌	Female breast cancer	C50
子宮頸及部位未明示子宮癌	Cancers of cervix uteri and uterus, part unspecified	C53,C55
子宮體癌	Cancer of corpus uteri	C54
卵巢癌	Cancer of ovary	C56
男性生殖器官癌(攝護腺除外)	Cancers of male genital organs, except prostate	C60,C62,C63
前列腺(攝護腺)癌	Cancer of prostate	C61
腎臟癌	Cancer of kidney	C64-C65
膀胱癌	Cancer of bladder	C67
腦膜及中樞神經系統其他部份癌 (腦除外)	Cancers of meninges and other parts of central nervous system, except brain	C70,C72
腦癌	Cancer of brain	C71
甲狀腺癌	Cancer of thyroid gland	C73
何杰金氏症	Hodgkin's disease	C81
非何杰金氏淋巴瘤	Non-Hodgkin's lymphoma	C82-C85
白血病	Leukaemia	C91-C95



### (三)、事故傷害死因分類

ICD10 中文名稱	ICD10 編碼
事故傷害	V01-X59,Y85-Y86
運輸意外事故	V01-V99,Y85
機動車交通事故	V02-V04,V09.0,V09.2,V12-V14, V19.0-V19.2,V19.4-V19.6, V20-V79,V80.3-V80.5,V81.0-V81.1,V82.0-V82.1,V83-V86, V87.0-V87.8,V88.0-V88.8,V89.0,V89.2
毒害物質（所致）的意外中毒及暴露	X40-X49
跌（摔）倒（落）	W00-W19
暴露於煙（烟）霧、火災和火焰	X00-X09
意外溺死和淹沒	W65-W74

### (四)、自殺死因分類

ICD10 中文名稱	ICD10 編碼
蓄意自我傷害（自殺）	X60-X84,Y87.0
以固體或液體物質	X61-X62,X64-X65,X68-X69
以氣體及蒸汽	X66-X67
吊死、勒死及窒息	X70
溺水	X71
鎗砲及爆炸物	X74-X75
切穿工具	X88
由高處跳下	X80

## 二、指標定義

### (一)、人口統計

1. 年中人口數：係指一年之平均人口數，一般以7月1日人口數為年中人口。但若無此項資料，則採估計數，即利用前一年人口數加上該年底人口數除以2，若有小數點採四捨五入的進位方式。
2. 性比例：指男性對女性人數之比值，即（男性÷女性）×100
3. 人口結構比：呈現在當年資料中，每年齡組人數之占率。每年總人口數計算每年齡組人數所占之百分比
4. 人口年增率：呈現在當年人口數與上年度變化之百分比。年增率=〔（當年人口數－前一年人口數）÷前一年人口數〕×100%
5. 粗出生率：一年內每1,000位年中人口的平均活產數，其公式為，粗出生率=（一年內活產總數÷年中人口數）×1,000

6. 一般生育率：係指當年出生數與年中育齡婦女數的比率。
7. 總生育率：育齡婦女總生育率係指一個假設世代的育齡婦女按照目前的年齡別生育水準，在無死亡的情況下，渡過其生育年齡期間以後，一生所生育的嬰兒數或生育率；為單一年齡別生育率之總和或為育齡婦女五歲年齡組別生育率加總後乘五而得。
2. 扶老比：扶老比= (65歲以上年底人口數÷15至64歲年底人口數) ×100%
3. 扶幼比：扶幼比= (0至14歲年底人口數÷15至64歲年底人口數) ×100%
4. 扶養比：為依賴人口對工作年齡人口扶養負擔的一種簡略測度。扶養比= (0至14歲人口+65歲以上人口) ÷ (15至64歲人口) ×100%
5. 老化指數：衡量一地區人口老化程度之指標。老化指數= (老年人口數÷幼年人口數) ×100%

## (二)、死因統計

1. 死亡人數：原住民死亡檔登記人口數。
2. 每十萬人口粗死亡率：每十萬人口中死亡人口比率。粗死亡率= (觀察族群總死亡人數÷觀察族群年中人口數) ×100,000。
3. 嬰兒死亡率：嬰兒死亡數÷活產嬰兒數×1,000。
4. 孕產婦死亡率：孕產婦死亡數÷活產孕婦數 ×100,000。
5. 標準化死亡率：亦稱直接標準化。要比較兩地粗死亡率時，因粗死亡率易受年齡結構影響，所以為了得到較合理的結果，就假設兩地的人口年齡結構相同。在本年報中所使用的標準人口為世界衛生組織所公告之西元2000年世界人口。標準化死亡率=標準人口各年齡層之加權數×觀察族群各年齡層死亡率。
6. 標準化死亡率年增率：  
標準化死亡率年增率= [ (當年標準化死亡率－前一年標準化死亡率) ÷前一年標準化死亡率 ] ×100%。
7. 死亡百分比：死亡百分比= (特定疾病死亡人數÷總死亡人數) ×100%。
8. 死亡年齡中位數：所謂死亡年齡中位數表示有一半死亡者之死亡年齡比其中位數大，而另外一半死亡者之死亡年齡比其中位數小。
9. 平均死亡年齡：死亡者其死亡當時之年齡平均值。平均死亡年齡= [ ∑ (特定疾病死亡者之死亡年齡) ] ÷總死亡人數。
10. 潛在生命年數損失：∑ (70－死亡時之年齡)。
11. 平均生命年數損失：潛在生命年數損失/ 死亡人數。

### (三)、全民健康保險統計

1. 就診率：就診率=當年曾就醫人數÷年中人口數×100%
2. 平均就醫次數：平均就醫次數=就醫總件數÷當年曾就醫人數
3. 平均就醫費用（點數）：平均就醫費用（點數）=就醫總費用（點數）÷就醫總件數
4. 件數：係以主要疾病碼為主，所計算出的件數。國際疾病碼係採健保欄位中國際疾病分類號為罹病原因，即門診檔中有三組疾病分類號、住院檔有五組診斷代碼，但於計算醫療費用與就診件數時，則以第一組疾病碼（主診斷碼）為罹病原因。
5. 人次：直接將所有的資料計算，主、次診斷碼皆計算為一人次。
6. 人數：以身分證字號為歸戶，鍵值計算而成。
7. 兒童預防保健服務利用率  
醫令代碼11-19，71-79。  
分子:原住民族未滿7歲兒童當年度接受兒童預防保健人次。  
分母:原住民族年中人口數推估〔0歲人口數×3次+1歲人口數×2次+2歲人口數×1次+（3歲+4歲+5歲+6歲人口數）÷4×1次〕。
8. 孕婦產前檢查目標完成率  
醫令代碼 41-60。  
分子：原住民族活產孕婦該年及前一年產檢人次。  
分母：原住民族該年活產孕婦人數×補助 10 次。  
活產孕婦定義:當年度出生通報檔註記為活產之產婦  
至少 1 次利用率=(至少產檢 1 次活產孕婦人數/當年活產孕婦人數)\*100%  
至少 4 次利用率=(至少產檢 4 次活產孕婦人數/當年活產孕婦人數)\*100%  
至少 8 次利用率=(至少產檢 8 次活產孕婦人數/當年活產孕婦人數)\*100%
9. 子宮頸抹片檢查服務利用率  
醫令代碼 31，35，37。  
分子：當年度 30 歲以上原住民族婦女接受抹片人數。  
分母：當年度 30 歲以上原住民族婦女年中人口數。
10. 婦女乳房攝影檢查利用率  
醫令代碼 91。  
分子：當年度及前一年內，45 至 69 歲原住民族婦女接受乳房攝影的人數。  
分母：前一年度 45 至 69 歲原住民族婦女年中人口數
11. 定量免疫法糞便潛血檢查服務利用率  
醫令代碼 85。  
分子:當年度及前一年內，50 至 69 歲原住民族接受定量免疫法糞便潛血檢查人數。  
分母:前一年度 50 至 69 歲原住民族年中人口數。

12. 兒童牙齒塗氟服務利用率

醫令代碼 81,87

分子：當年度 0 至 6 歲兒童接受塗氟人數。

分母：當年度 0 至 6 歲原住民族兒童年底人口數。

13. 成人預防保健服務利用率

醫令代碼 21, 22, 25, 27, 21+L1001C, 25+L1001C。

分子：當年底原住民族成人預防保健服務件數。

分母：當年度（原住民族 40 至 55 歲年中人口數 $\times 1/3$ ）+（原住民族 55 歲以上年中人口數 $\times 1$ ）。

### 三、世界衛生組織 2000 年世界標準人口

單位：人

年齡組別	人數	年齡組別	人數
0 歲	1,800	45-49 歲	6,000
1-4 歲	7,000	50-54 歲	5,400
5-9 歲	8,700	55-59 歲	4,600
10-14 歲	8,600	60-64 歲	3,700
15-19 歲	8,500	65-69 歲	3,000
20-24 歲	8,200	70-74 歲	2,200
25-29 歲	7,900	75-79 歲	1,500
30-34 歲	7,600	80-84 歲	900
35-39 歲	7,200	85 歲以上	600
40-44 歲	6,600		
人口合計			100,000

### 四、臺閩地區區域分類

分類名稱	各地區所包含縣市
北部區域	新北市、臺北市、基隆市、新竹市、宜蘭縣、桃園市、新竹縣
中部區域	臺中市、苗栗縣、彰化縣、南投縣、雲林縣
南部區域	臺南市、高雄市、嘉義市、嘉義縣、屏東縣、澎湖縣
東部區域	臺東縣、花蓮縣
福建省	金門縣、連江縣

## 五、臺灣原住民族地區一覽表

縣市別	山地原鄉 (30)	平地原鄉 (25)
新北市	烏來區	
宜蘭縣	大同鄉、南澳鄉	
桃園市	復興區	
新竹縣	五峰鄉、尖石鄉	關西鎮
苗栗縣	泰安鄉	獅潭鄉、南庄鄉
臺中市	和平區	
南投縣	信義鄉、仁愛鄉	魚池鄉
嘉義縣	阿里山鄉	
高雄市	茂林區、那瑪夏區、桃源區	
屏東縣	三地門鄉、霧臺鄉、瑪家鄉、泰武鄉、來義鄉、春日鄉、獅子鄉、牡丹鄉	滿州鄉
花蓮縣	秀林鄉、萬榮鄉、卓溪鄉	花蓮市、鳳林鎮、玉里鎮、新城鄉、吉安鄉、壽豐鄉、光復鄉、豐濱鄉、瑞穗鄉、富里鄉
臺東縣	延平鄉、海端鄉、達仁鄉、金峰鄉、蘭嶼鄉	台東市、成功鎮、關山鎮、卑南鄉、大武鄉、太麻里鄉、東河鄉、長濱鄉、鹿野鄉、池上鄉