

# 106 年原住民族人口及健康統計年報

委託單位：原住民族委員會

執行單位：國家衛生研究院

民國一〇九年五月版

## 凡 例

- 一、 本年報係根據行政院原住民族委員會（以下簡稱本會）之原住民族社會安全發展第1及2期四年計畫暨統計法及其施行細則相關規定編製。
- 二、 本年報資料係以臺閩地區為區域範圍。包括臺灣地區20個縣市，加上福建省金門縣與連江縣等，共計22個縣市之都會區、平地原鄉及山地原鄉的所有原住民族。
- 三、 本年報所稱之「原住民族」係指內政部戶政司提供本會之登記資料註記原住民族身分者；「非原住民族」指去除全國具有原住民身分者後之全國所有一般國民。
- 四、 本年報所稱之「城鄉別」係指山地原鄉、平地原鄉與都會區（即非原住民族地區鄉、鎮、市、區），詳附錄五「台灣原住民地區一覽表」。
- 五、 本年報由本會提供原住民族戶籍檔、出生檔、及死亡檔，交由財團法人國家衛生研究院於衛生福利部統計處資料科學中心進行串檔分析。配合內政部之資料整理統計程序，原住民族出生檔按事件發生日期列表，以當年一月一日至次年三月三十一日期間所受理登記，而在當年十二個月內所發生之事件為統計範圍；戶籍檔及死亡檔均以當年十二月三十一日為資料標準日，而在當年十二個月內所發生之事件為統計範圍。
- 六、 自90年邵族與鄒族分開並正式成為原住民族之一後，原住民族正名運動紛紛興起。噶瑪蘭族、撒奇萊雅族於清領時期，在原漢衝突中，為免於被滅族，隱入阿美族，分別於91年及96年正名；太魯閣族、賽德克族、與泰雅族，本是同根生，現因認同問題，分別於93年及96年自泰雅族分裂，自成一族；拉阿魯哇族與卡那卡那富族，則因語言上的差異，於103年正式由鄒族分族。原住民族迄今共計16族，歷年來各族正名時間不一，加上人數少的族群變動相對較大，數據較不穩定；族群成立之後，亦需時間進行戶籍變更及登記。但為提供原住民族每個族群的人口與健康圖像，本年報乃將範圍從數據較為穩定的4大族群擴大為16族，惟統計數據於族群正名成立之初易受波動，於政策解讀上，建議避免過度解釋。
- 七、 本年報數字係採用電子計算機處理，由於尾數四捨五入關係，總數與細數之間，容或未能完全吻合；本期所載歷年數字若經查證與前期不同者經修正後，應以本期為準。
- 八、 為配合衛生福利部及符合個人資料保護法之規定，若遇原始統計資料（人數或筆數）過小，進行必要之數值合併或刪除。

## 目錄

壹、綜合摘要.....	1
一、人口統計.....	1
二、死因統計.....	2
三、全民健保醫療統計.....	3
貳、提要分析.....	5
一、人口統計.....	5
(一)、人口概況.....	5
(二)、人口變動趨勢.....	12
(三)、人口結構分析.....	17
(四)、人口特性分析.....	22
(五)、平均餘命.....	32
(六)、出生統計.....	36
二、死因統計.....	38
(一)、主要死因概況分析.....	38
(二)、主要癌症死因分析.....	52
(三)、年度趨勢比較.....	57
(四)、新生兒、嬰兒及孕產婦死因分析.....	71
(五)、兒童及少年死因分析.....	72
(六)、自殺.....	75
(七)、事故傷害.....	79
(八)、70歲以下人口平均生命年數損失.....	81
三、全民健康保險醫療統計.....	83
(一)、全民健康保險醫療統計概況(門急住診合計).....	83
(二)、門診(不含急診)醫療統計概況.....	92
(三)、住院醫療統計概況.....	105
(四)、急診醫療統計概況.....	113
(五)、預防保健.....	121
參、社會福利統計專章.....	124
一、兒少福利.....	125
(一)、發展遲緩兒童早期療育服務個案通報概況.....	125
二、身心障礙.....	130
三、老人服務.....	142
(一)、列冊需關懷獨居老人人數.....	142
(二)、中低收入老人生活津貼.....	143
(三)、中低收入老人特別照顧津貼.....	144

(四)、老人福利服務成果—長青學苑 .....	145
四、家庭暨婦女福利專章.....	146
(一)、原住民家庭福利服務.....	146
(二)、特殊境遇統計.....	150
(三)、保護服務.....	164
五、國民年金、全民健保及團體意外保險統計 .....	189
(一)、國民年金.....	189
(二)、原住民團體意外保險摘要 .....	193
(三)、原住民全民健康保險辦理摘要 .....	194
六、社會福利工作人員.....	195
肆、國際比較.....	199
伍、附表.....	205
一、人口統計附表 .....	205
二、死因統計附表 .....	231
三、全民健康保險醫療統計附表 .....	276
陸、附錄.....	308
一、死因分類 .....	308
(一)、主要死因分類.....	308
(二)、主要癌症死因分類.....	310
(三)、事故傷害死因分類.....	310
(四)、自殺死因分類.....	311
二、指標定義 .....	311
(一)、人口統計.....	311
(二)、死因統計.....	312
(三)、全民健康保險統計.....	312
三、世界衛生組織 2000 年世界標準人口 .....	315
四、臺閩地區區域分類 .....	315
五、臺灣原住民族地區一覽表 .....	316

## 表目錄

表 1-1	原住民族與非原住民族歷年人口數、年增率與性比例 .....	6
表 1-2	原住民族人口數及性比例—按族別 .....	7
表 1-3	原住民族人口數及其占率—按族別、年齡別 .....	8
表 1-4	原住民族 15 歲以上人口婚姻狀況—按族別分 .....	9
表 1-5	原住民族人口數、分配比及年增率—按性別、區域別 .....	10
表 1-6	原住民族設籍縣市分布及性比例 .....	10
表 1-7	原住民族人口數及比率—按都市化程度 .....	11
表 1-8	原住民族與非原住民族人口數—按性別與年齡組 .....	19
表 1-9	原住民族人口數及比率—按年齡結構與都市化程度 .....	19
表 1-10	原住民族及非原住民族 15 歲以上人口的婚姻狀況 .....	20
表 1-11	97 年與 106 年原住民族年齡結構變化—按族別分 .....	23
表 1-12	原住民族與非原住民族歷年青壯年扶養指數變遷 .....	24
表 1-13	97 年與 106 年原住民族與非原住民族扶養指數變化—按城鄉別 .....	26
表 1-14	97 年與 106 年原住民族城鄉別變化—按族別分 .....	28
表 1-15	97 年及 106 年原住民族城鄉別性比例變化—按族別分 .....	31
表 1-16	原住民族與全國歷年 0 歲、55 歲及 65 歲平均餘命 .....	33
表 1-17	山地原鄉與平地原鄉原住民族歷年 0 歲、55 歲及 65 歲平均餘命 .....	35
表 1-18	106 年原住民族出生數、一般生育率及總生育率—按城鄉別分 .....	37
表 2-1	原住民族死亡人數、粗死亡率、標準化死亡率—按性別、城鄉別 .....	38
表 2-2	106 年原住民族 10 大主要死亡原因 .....	40
表 2-3	106 年及 105 年原住民族死亡人數、粗死亡率、標準化死亡率及年增率 .....	42
表 2-4	106 年男性原住民十大主要死亡原因 .....	44
表 2-5	106 年女性原住民十大主要死亡原因 .....	44
表 2-6	原住民族與全國主要死因標準化死亡率 .....	45
表 2-7	原住民族十六大族別主要死因死亡人數、粗死亡率及標準化死亡率 .....	47
表 2-8	原住民族主要死因標準化死亡率—按城鄉別分 .....	49
表 2-9	原住民族死亡人數、粗死亡率及標準化死亡率—按區域分 .....	50
表 2-10	原住民族主要十大死因標準化死亡率年增率—按區域分 .....	51
表 2-11	106 年原住民族十大主要癌症死亡原因 .....	52
表 2-12	106 年男性原住民十大主要癌症死亡原因 .....	53
表 2-13	106 年女性原住民十大主要癌症死亡原因 .....	53
表 2-14	原住民族癌症死亡年齡中位數比較 .....	56
表 2-15	原住民族癌症標準化死亡率比較 .....	56
表 2-16	原住民族十大死因平均死亡年齡比較 .....	59
表 2-17	原住民族十大死因死亡年齡中位數比較 .....	59
表 2-18	原住民族兒少分齡死亡率及死因統計 .....	72

表 2-19	原住民族 1-5 歲兒童主要死亡原因 .....	72
表 2-20	原住民族 6-11 歲兒童主要死亡原因 .....	73
表 2-21	原住民族 12-17 歲兒童主要死亡原因 .....	73
表 2-22	原住民族 1-17 歲死亡人數及粗死亡率—依城鄉別 .....	74
表 2-23	原住民族 1-17 歲死亡人數及粗死亡率—依區域別 .....	74
表 2-24	原住民族自殺死亡人數及粗死亡率—按城鄉別分 .....	77
表 2-25	原住民族自殺死亡人數及粗死亡率—按區域分 .....	78
表 2-26	原住民族自殺死亡原因結構 .....	78
表 2-27	106 年原住民族事故傷害死亡人數、粗死亡率及標準化死亡率 .....	80
表 2-28	70 歲以下原住民族之十大死因平均生命年數損失 .....	82
表 3-1	原住民族與全國健保就醫概況 .....	83
表 3-2	原住民族健保就醫指標—按性別分 .....	84
表 3-3	原住民族健保就醫指標—按就診別分 .....	85
表 3-4	原住民族健保醫療就診率概況—按疾病別及性別分 .....	86
表 3-5	原住民族健保就醫指標—按性別及城鄉別分 .....	88
表 3-6	原住民族健保就醫指標—按性別及區域別分 .....	89
表 3-7	原住民族健保就醫指標—按性別及族別分 .....	90
表 3-8	原住民族健保門診（不含急診）就醫概況—按性別分 .....	92
表 3-9	原住民族健保門診（不含急診）就醫指標—按性別分 .....	92
表 3-10	原住民族健保門診（不含急診）件數—按疾病別及性別分 .....	94
表 3-11	原住民族健保門診（不含急診）就醫指標—按性別及城鄉別分 .....	96
表 3-12	原住民族健保門診（不含急診）就醫概況—按性別及區域別分 .....	97
表 3-13	原住民族健保門診（不含急診）就醫指標—按性別及族別分 .....	98
表 3-14	原住民族門診（不含急診）健保醫療就醫指標 .....	100
表 3-15	原住民族健保西醫門診（不含急診）件數—按疾病別及性別分 .....	102
表 3-16	原住民族健保中醫門診件數—按疾病別及性別分 .....	103
表 3-17	原住民族健保牙醫門診件數—按疾病別及性別分 .....	104
表 3-18	原住民族健保住院就醫概況 .....	105
表 3-19	原住民族健保住院就醫指標—按性別分 .....	105
表 3-20	原住民族健保住院件數—按疾病別及性別分 .....	107
表 3-21	原住民族健保住院就醫指標—按性別及城鄉別分 .....	109
表 3-22	原住民族健保住院件數—按性別及區域別分 .....	109
表 3-23	原住民族健保住院件數—按性別及族別分 .....	111
表 3-24	原住民族健保急診就醫概況—按性別分 .....	113
表 3-25	原住民族健保急診就醫指標—按性別分 .....	113
表 3-26	原住民族健保急診件數—按疾病別及性別分 .....	115
表 3-27	原住民族健保急診就醫指標—按性別及城鄉別分 .....	117
表 3-28	原住民族健保急診就醫指標—按性別及區域別分 .....	118

表 3-29	原住民族健保急診就醫指標—按性別及族別分 .....	119
表 3-30	106 年預防保健服務執行情形—依城鄉別 .....	121
表 3-31	106 年預防保健服務執行情形—依區域別 .....	122
表 3-32	106 年預防保健服務執行情形—依族別 .....	122
表 3-33	106 年孕婦產前檢查服務率-依城鄉別 .....	123
表 3-34	106 年孕婦產前檢查服務率-依區域別 .....	123
表 3-35	106 年孕婦產前檢查服務率-依族別 .....	123
表 4-1	106 年原住民族發展遲緩兒童早期療育服務個案通報概況 .....	126
表 4-2	106 年原住民族發展遲緩兒童遲緩類別及相關證明 .....	127
表 4-3	106 年原住民族發展遲緩兒童通報時療育、安置/收托狀態 .....	127
表 4-4	106 年發展遲緩兒童早期療育結案表 .....	128
表 4-5	106 年原住民族身心障礙者人數 .....	131
表 4-6	106 年原住民族身心障礙者人數按類別分 .....	132
表 4-7	106 年原住民族身心障礙者人數按類別及障礙成因分 .....	134
表 4-8	106 年原住民族身心障礙者人數—按等級分 .....	135
表 4-9	106 年原住民族身心障礙者人數—按年齡別分 .....	136
表 4-10	106 年原住民族身心障礙者人數按類別及等級分 .....	136
表 4-11	106 年原住民族身心障礙者人數—按類別及年齡別分 .....	139
表 4-12	106 年原住民身心障礙者養護服務費用 .....	141
表 4-13	106 年原住民族列冊需關懷獨居老人人數 .....	142
表 4-14	106 年原住民族中低收入老人生活津貼補助 .....	144
表 4-15	106 年老人福利服務成果「長青學苑」—按縣市及性別分 .....	145
表 4-16	106 年全國原住民族家庭服務中心-諮詢服務-執行狀況統計表 .....	147
表 4-17	106 年全國原住民族家庭服務中心-個案管理與轉介-一般個案-執行狀況統計表 .....	148
表 4-18	106 年全國原住民族家庭服務中心-活動方案-執行狀況統計表 .....	149
表 4-19	106 年特殊境遇家庭概況申請人人數—按縣市及性別分 .....	150
表 4-20	106 年特殊境遇家庭符合款項*—按縣市及性別分 .....	152
表 4-21	106 年特殊境遇家庭扶助服務—按縣市及性別分 .....	158
表 4-22	106 年牽涉原住民族之家庭暴力事件通報案件，依通報單位別 .....	165
表 4-23	106 年牽涉原住民族之家庭暴力事件通報案件，依兩造關係別 .....	166
表 4-24	106 年原住民族家庭暴力事件被害人，依性別及年齡別 .....	167
表 4-25	106 年原住民族家庭暴力事件被害人，依教育程度別 .....	168
表 4-26	106 年原住民族家庭暴力事件被害人，依職業別 .....	169
表 4-27	106 年原住民族家庭暴力事件被害人，依身心障礙別 .....	170
表 4-28	106 年原住民族家庭暴力事件相對人，依性別及年齡別 .....	171
表 4-29	106 年原住民族家庭暴力事件相對人，依教育程度別 .....	172
表 4-30	106 年原住民族家庭暴力事件相對人，依職業別 .....	173
表 4-31	106 年原住民族家庭暴力事件相對人，依身心障礙別 .....	174

表 4-32	106 年原住民族家庭暴力事件被害人保護扶助人次 .....	175
表 4-33	106 年原住民族家庭暴力事件被害人保護扶助金額 .....	177
表 4-34	106 年牽涉原住民族之性侵害事件通報案件，依通報單位別 .....	179
表 4-35	106 年牽涉原住民族之性侵害事件通報案件，依兩造關係別 .....	180
表 4-36	106 年牽涉原住民族之性侵害事件通報案件，依案發地點別 .....	181
表 4-37	106 年原住民族性侵害事件被害人，依性別及年齡別 .....	182
表 4-38	106 年原住民族性侵害事件被害人，依教育程度別及職業別 .....	183
表 4-39	106 年原住民族性侵害事件被害人，依身心障礙別 .....	184
表 4-40	106 年原住民族性侵害事件相對人，依性別及年齡別 .....	185
表 4-41	106 年原住民族性侵害事件被害人保護扶助人次 .....	186
表 4-42	106 年原住民族性侵害事件被害人保護扶助金額 .....	188
表 4-43	106 年國民年金核付人數及金額按給付種類分 .....	190
表 4-44	106 年國民年金核付人數及金額 - 按給付種類、性別、及年齡分 .....	190
表 4-45	106 年度原住民族委員會補助原住民健保費經費支出一覽表 .....	194
表 4-46	106 年地方政府社會處（局）所轄志工人數 .....	195
表 4-47	106 年社會工作專職人員數 .....	196
表 4-48	106 年領有社會工作師執照人數 .....	196
表 4-49	106 年全國原住民族家庭服務中心及專業人員數 .....	197
表 5-1	各國原住民族人口特性及生育率 - 美、加、紐、澳 .....	202
表 5-2	各國原住民族平均餘命 - 美、加、紐、澳 .....	203
表 5-3	各國原住民族死亡率† - 美、紐、澳 .....	204



## 圖目錄

圖 1-1	97 年與 106 年原住民族人口結構圖 .....	12
圖 1-2	原住民族人口結構 .....	13
圖 1-3	原住民族歷年婚姻狀況 .....	13
圖 1-4	原住民族歷年城鄉別變遷 .....	14
圖 1-5	原住民族歷年城鄉別變遷—按年齡分 .....	15
圖 1-6	原住民族歷年區域別變遷 .....	16
圖 1-7	106 年原住民族人口數與非原住民族性比例—按性別、年齡別 .....	17
圖 1-8	106 年原住民族與非原住民族人口結構圖 .....	18
圖 1-9	原住民族與非原住民族 20-34 歲有偶占率及 65 歲以上喪偶占率之變遷 .....	21
圖 1-10	原住民族歷年性比例變動—按四大族別分 .....	22
圖 1-11	97 年與 106 年原住民族年齡分配變動—按族別分 .....	22
圖 1-12	原住民族與非原住民族歷年扶養比變遷 .....	25
圖 1-13	97 年及 106 年 15 歲以上原住民族婚姻狀態變化—按族別分 .....	26
圖 1-14	97 年及 106 年原住民族城鄉別變化—按族別分 .....	29
圖 1-15	原住民族與全國人口平均餘命之比較 .....	34
圖 2-1	106 年原住民族粗死亡率—按性別分 .....	39
圖 2-2	105 年及 106 年原住民族主要死因死亡人數—按死因分 .....	40
圖 2-3	105 年及 106 年原住民族主要死因標準化死亡率—按死因分 .....	41
圖 2-4	原住民族主要死因標準化死亡率與死亡人數占率變動—比較 105 年及 106 年 .....	42
圖 2-5	106 年原住民族十大死因男性及女性粗死亡率 .....	43
圖 2-6	106 年原住民族十大死因與全國之標準化死亡率比較 .....	45
圖 2-7	106 年原住民族主要死因標準化死亡率—按城鄉別分 .....	49
圖 2-8	106 年原住民族主要癌症粗死亡率 .....	54
圖 2-9	原住民族主要癌症標準化死亡率與死亡人數占率變動—比較 105 年及 106 年 .....	55
圖 2-10	原住民族零歲平均餘命、全死因粗死亡率及標準化死亡率 .....	57
圖 2-11	原住民族死亡年齡結構比 .....	58
圖 2-12	男性原住民全死因粗死亡率及標準化死亡率 .....	60
圖 2-13	男性原住民主要死因標準化死亡率與死亡人數占率變動—比較 105 年及 106 年 .....	61
圖 2-14	女性原住民全死因粗死亡率及標準化死亡率 .....	62
圖 2-15	女性原住民主要死因標準化死亡率與死亡人數占率變動—比較 105 年及 106 年 .....	63
圖 2-16	原住民族 0 歲嬰兒主要死因粗死亡率趨勢圖 .....	64
圖 2-17	原住民族幼年人口（1-14 歲）主要死因粗死亡率趨勢圖 .....	65
圖 2-18	原住民族青壯年人口（15-44 歲）前五大主要死因粗死亡率趨勢圖 .....	66
圖 2-19	原住民族中年人口（45-64 歲）前五大主要死因粗死亡率趨勢圖 .....	67
圖 2-20	原住民族老年人口（65 歲以上）前五大主要死因粗死亡率趨勢圖 .....	68
圖 2-21	原住民族惡性腫瘤標準化死亡率變動趨勢圖 .....	69

圖 2-22	原住民族惡性腫瘤標準化死亡率與死亡人數趨勢圖 .....	70
圖 2-23	106 年原住民族新生兒及嬰兒死亡率—按城鄉別分 .....	71
圖 2-24	原住民族自殺死亡人數及死亡占率 .....	75
圖 2-25	原住民族自殺標準化死亡率變動趨勢 .....	76
圖 2-26	原住民族自殺粗死亡率變動趨勢 .....	77
圖 2-27	歷年原住民族事故傷害標準化死亡率 .....	79
圖 2-28	原住民族 70 歲以下人口全死因之平均生命年數損失趨勢圖 .....	81
圖 3-1	原住民族就診人數與醫療費用分布圖 .....	85
圖 3-2	原住民族健保就醫指標—按年齡別 .....	87
圖 3-3	原住民族歷年門診（不含急診）就診率—按性別分 .....	93
圖 3-4	原住民族門診（不含急診）就醫指標—按年齡別分 .....	95
圖 3-5	原住民族健保住院就醫指標—按年齡別分 .....	108
圖 3-6	原住民族健保急診就醫指標—按年齡別分 .....	116

## 附表目錄

附表 1-1	97-106 年原住民族零歲平均餘命之年增率—按性別分 .....	205
附表 1-2	97-106 年原住民族 65 歲平均餘命之年增率—按性別分 .....	206
附表 1-3	97-106 年原住民族與非原住民族歷年人口數及年增率 .....	207
附表 1-4	97-106 年原住民族與非原住民族歷年人口數及年增率 .....	207
附表 1-5	97-106 年原住民族人口數、年齡結構比及年增率—按性別分 .....	208
附表 1-6	97-106 年原住民族歷年人口指標變動 .....	209
附表 1-7	106 年原住民族人口年齡結構—按性別及城鄉別 .....	210
附表 1-8	106 年原住民族 15 歲以上人口婚姻狀況—按性別及年齡分 .....	211
附表 1-9	106 年原住民族年底人口數—按族別及單歲年齡別分 .....	212
附表 1-10	106 年男性原住民族年底人口數—按族別、性別及單歲年齡別分 .....	214
附表 1-11	106 年女性原住民族年底人口數—按族別、性別及單歲年齡別分 .....	216
附表 1-12	106 年原住民族年底/年中人口數—按族別及 5 歲年齡組分 .....	218
附表 1-13	106 年男性原住民族年底/年中人口數—按族別及 5 歲年齡組分 .....	219
附表 1-14	106 年女性原住民族年底/年中人口數—按族別及 5 歲年齡組分 .....	220
附表 1-15	106 年原住民族年底人口數—按區域別、性別及 5 歲年齡組分 .....	221
附表 1-16	106 年原住民族年底人口數—按縣市、性別及年齡別分 .....	222
附表 1-17	106 年原住民族全體人口分布—按性別、族別及城鄉別分 .....	223
附表 1-18	106 年原住民族 15 歲以上人口婚姻狀況—按性別及族別分 .....	224
附表 1-19	106 年原住民族 15 歲以上人口婚姻狀況—按性別及年齡分 .....	225
附表 1-20	106 年阿美族 15 歲以上人口婚姻狀況—按性別及年齡分 .....	226
附表 1-21	106 年泰雅族 15 歲以上人口婚姻狀況—按性別及年齡分 .....	227
附表 1-22	106 年排灣族 15 歲以上人口婚姻狀況—按性別及年齡分 .....	228
附表 1-23	106 年布農族 15 歲以上人口婚姻狀況—按性別及年齡分 .....	229
附表 1-24	106 年原住民族出生數、一般生育率及總生育率—按區域別分 .....	230
附表 2-1	97-106 年原住民族主要死因死亡人數及粗死亡率—按性別分 .....	231
附表 2-2	97-106 年原住民族死亡人數變動—按性別及年齡組別分 .....	232
附表 2-3	97-106 年原住民族粗死亡率變動—按性別及年齡組別分 .....	233
附表 2-4	97-106 年原住民族粗死亡率年增率—按性別及年齡組別分 .....	234
附表 2-5	97-106 年原住民族標準化死亡率變動及年增率—按性別分 .....	235
附表 2-6	106 年原住民族死亡人數、粗死亡率及粗死亡率年增率—按城鄉別、性別及年齡組別 分 .....	236
附表 2-7	106 年原住民族死亡人數、粗死亡率及粗死亡率年增率—按區域別、性別及年齡組別 分 .....	237
附表 2-8	106 年原住民族各族死亡人數及標準化死亡率—按城鄉別分 .....	238
附表 2-9	106 年原住民族死亡人數及標準化死亡率—按區域別分 .....	241

附表 2-10	106 年原住民族全死因之死亡數、粗死亡率及標準化死亡率之比較 .....	244
附表 2-11	106 年原住民族主要死因死亡人數及粗死亡率—按性別及年齡組別分 .....	246
附表 2-12	106 年原住民族主要死因標準化死亡率—按性別分 .....	247
附表 2-13	106 年原住民族主要死因死亡人數、粗死亡率、標準化死亡率及標準化死亡率年增率—按城鄉別分 .....	248
附表 2-14	106 年原住民族主要死因死亡人數、粗死亡率、標準化死亡率及標準化死亡率年增率—按區域別分 .....	250
附表 2-15	106 年原住民族主要癌症死因死亡人數、粗死亡率、標準化死亡率及標準化死亡率年增率—按性別分 .....	251
附表 2-16	106 年原住民族主要癌症死因死亡人數、粗死亡率、標準化死亡率及標準化死亡率年增率—按城鄉別分 .....	252
附表 2-17	106 年原住民族主要癌症死因死亡人數、粗死亡率、標準化死亡率及標準化死亡率年增率—按區域別分 .....	254
附表 2-18	106 年原住民族主要癌症死因死亡人數、粗死亡率、標準化死亡率及標準化死亡率年增率—按族別分 .....	255
附表 2-19	106 年原住民族主要死因平均死亡年齡、死亡年齡中位數—按性別別分 .....	257
附表 2-20	106 年原住民族主要死因平均死亡年齡、死亡年齡中位數—按城鄉別分 .....	258
附表 2-21	106 年原住民族主要死因平均死亡年齡、死亡年齡中位數—區域別分 .....	259
附表 2-22	106 年原住民族主要死因平均死亡年齡、死亡年齡中位數—按族別分 .....	260
附表 2-23	106 年原住民族 70 歲以下人口主要死因之潛在生命年數損失及平均生命年數損失—按性別分 .....	262
附表 2-24	106 年原住民族 70 歲以下人口主要死因之潛在生命年數損失及平均生命年數損失—按城鄉別分 .....	262
附表 2-25	106 年原住民族 70 歲以下人口主要死因之潛在生命年數損失及平均生命年數損失—按區域別分 .....	263
附表 2-26	106 年原住民族 70 歲以下人口主要死因之潛在生命年數損失及平均生命年數損失—按族別分 .....	264
附表 2-27	106 年原住民族主要癌症死因平均死亡年齡、死亡年齡中位數—按性別分 .....	266
附表 2-28	106 年原住民族主要癌症死因平均死亡年齡、死亡年齡中位數—按城鄉別分 .....	266
附表 2-29	106 年原住民族主要癌症死因平均死亡年齡、死亡年齡中位數—按區域別分 .....	266
附表 2-30	106 年原住民族主要癌症死因平均死亡年齡、死亡年齡中位數—按族別分 .....	268
附表 2-31	106 年原住民族 70 歲以下人口主要癌症死因之潛在生命年數損失及平均生命年數損失—按性別別分 .....	269
附表 2-32	106 年原住民族 70 歲以下人口主要癌症死因之潛在生命年數損失及平均生命年數損失—按城鄉別分 .....	270
附表 2-33	106 年原住民族 70 歲以下人口主要癌症死因之潛在生命年數損失及平均生命年數損失—按區域別分 .....	270
附表 2-34	106 年原住民族 70 歲以下人口主要死因之潛在生命年數損失及平均生命年數損失	

	—按族別分 .....	272
附表 2-35	106 年合計原住民族新生兒及嬰兒死亡人數和死亡率—按城鄉別及性別分 .....	274
附表 2-36	106 年合計原住民族新生兒及嬰兒死亡人數及死亡率—按族別及性別分 .....	275
附表 3-1	97-106 年原住民族醫療使用總人數—按性別及年齡別 .....	276
附表 3-2	97-106 年原住民族醫療使用總人次—按性別及年齡別 .....	276
附表 3-3	97-106 年原住民族醫療使用總費用—按性別及年齡別 .....	277
附表 3-4	97-106 年原住民族西醫門診人數—按性別及年齡別 .....	277
附表 3-5	97-106 年原住民族西醫門診總人次—按性別及年齡別 .....	278
附表 3-6	97-106 年原住民族西醫門診醫療點數—按性別及年齡別 .....	278
附表 3-7	97-106 年原住民族中醫門診人數—按性別及年齡別 .....	279
附表 3-8	97-106 年原住民族中醫門診人次—按性別及年齡別 .....	279
附表 3-9	97-106 年原住民族中醫門診醫療點數—按性別及年齡別 .....	280
附表 3-10	97-106 年原住民族牙醫門診人數—按性別及年齡別 .....	280
附表 3-11	97-106 年原住民族牙醫門診人次—按性別及年齡別 .....	281
附表 3-12	97-106 年原住民族牙醫門診醫療點數—按性別及年齡別 .....	281
附表 3-13	97-106 年原住民族住院人數—按性別及年齡別 .....	282
附表 3-14	97-106 年原住民族住院人次—按性別及年齡別 .....	282
附表 3-15	97-106 年原住民族住院醫療點數—按性別及年齡別 .....	283
附表 3-16	97-106 年原住民族出院者每次住院天數—按性別及年齡別 .....	283
附表 3-17	106 年原住民族西醫門診人數—按性別、年齡別及城鄉別 .....	284
附表 3-18	106 年原住民族西醫門診醫療點數—按性別、年齡別及城鄉別 .....	284
附表 3-19	106 年原住民族中醫門診人數—按性別、年齡別及城鄉別 .....	284
附表 3-20	106 年原住民族中醫門診醫療點數—按性別、年齡別及城鄉別 .....	285
附表 3-21	106 年原住民族牙醫門診人數—按性別、年齡別及城鄉別 .....	285
附表 3-22	106 年原住民族牙醫門診醫療點數—按性別、年齡別及城鄉別 .....	285
附表 3-23	106 年原住民族住院人數—按性別、年齡別及城鄉別 .....	286
附表 3-24	106 年原住民族住院醫療點數—按性別、年齡別及城鄉別 .....	286
附表 3-25	106 年原住民族出院者每次住院天數—按性別、年齡別及城鄉別 .....	286
附表 3-26	106 年原住民族門住診人數—按疾病別、性別及年齡別 .....	287
附表 3-27	106 年原住民族門住診人次—按疾病別、性別及年齡別 .....	287
附表 3-28	106 年原住民族門住診醫療費用—按疾病別、性別及年齡別 .....	289
附表 3-29	106 年原住民族門診（不含急診）人數—按疾病別、性別及年齡別 .....	290
附表 3-30	106 年原住民族門診（不含急診）人次—按疾病別、性別及年齡別 .....	291
附表 3-31	106 年原住民族門診（不含急診）醫療點數—按疾病別、性別及年齡別 .....	292
附表 3-32	106 年原住民族住院人數—按疾病別、性別及年齡別 .....	293
附表 3-33	106 年原住民族住院人次—按疾病別、性別及年齡別 .....	293
附表 3-34	106 年原住民族住院醫療點數—按疾病別、性別及年齡別 .....	295
附表 3-35	106 年原住民族出院者每次住院天數—按疾病別、性別及年齡別 .....	296

附表 3-36	106 年原住民族門診（不含急診）人數—按疾病別及族別 .....	297
附表 3-37	106 年原住民族門診（不含急診）人次—按疾病別及族別 .....	298
附表 3-38	106 年原住民族門診（不含急診）醫療點數—按疾病別及族別 .....	299
附表 3-39	106 年原住民族住院人數—按疾病別及族別 .....	300
附表 3-40	106 年原住民族住院人次—按疾病別及族別 .....	301
附表 3-41	106 年原住民族住院醫療點數—按疾病別及族別 .....	302
附表 3-42	106 年原住民族出院者每次住院天數—按疾病別及族別 .....	303
附表 3-43	106 年原住民族門診（不含急診）人數及人次—按疾病別及城鄉別 .....	304
附表 3-44	106 年原住民族門診（不含急診）醫療點數—按疾病別及城鄉別 .....	305
附表 3-45	106 年原住民族住院人數及人次—按疾病別及城鄉別 .....	305
附表 3-46	106 年原住民族住院醫療點數及出院者每次住院天數—按疾病別及城鄉別 .....	307

## 壹、綜合摘要

### 一、人口統計

1. 106年原住民族計559,629人，占全國總人口2.4%，較上年增加6,213人，人口成長率1.1%，高於非原住民族人口之年增率0.1%。
2. 原住民族106年人口以阿美族208,229人最多，占37.2%，其次依序為排灣族17.9%、泰雅族16.0%、布農族10.4%，四族合計占原住民族總人口的81.4%。
3. 106年原住民族的性比例為94.4，非原住民族為99.0，其中55歲以上原住民族的性比例隨著年齡增加明顯下降，非原住民族性比例亦下降，但幅度較平穩。
4. 原住民族106年除撒奇萊雅族、拉阿魯哇族與卡那卡那富族外，皆呈現女性多於男性的現象，尤以泰雅族性比例90.0最低。整體而言，97年及106年全體原住民族設籍於都會區的性比例小於100，但設籍平地原鄉及山地原鄉的性比例則大於100。
5. 依原住民族三階段年齡結構觀察，106年以15-64歲人口的占率72.9%最高，0-14歲人口占率19.7%次之，65歲以上人口占率7.5%最低，其中僅有0-14歲人口占率較非原住民族高6.7個百分點，其餘均較低。
6. 106年15歲以上原住民族人口中，42.1%為有偶，其次依序為未婚41.4%，離婚11.9%，喪偶4.7%。
7. 原住民族主要分布於花蓮縣(16.6%)、臺東縣(14.1%)、桃園市(12.9%)、屏東縣(10.6%)及新北市(9.9%)等五大縣市。
8. 106年原住民族的人口分布以都會區最高，占47.0%，山地原鄉次之，占29.3%，平地原鄉最少，占23.7%。
9. 觀察原住民族的人口金字塔，97年及106年的人口結構差異不大，惟106年50-69歲人口有明顯增加及14歲以下人口有明顯減少的現象，而70歲以上的人口結構幾乎與97年相同，其餘年齡層則微幅增減。
10. 原住民族自97年至106年的人口結構中，0-14歲人口比例逐年減少，15-64歲人口比例微幅增加，而老年人口比例變化則不大。
11. 97年至106年15歲以上原住民族的婚姻狀態中，未婚及離婚人口比例緩慢增加，有偶及喪偶人口比例則有減少的趨勢。
12. 原住民族與非原住民族大致以30-34歲為分界點，在30-34歲之前，原住民族各年齡層的人口結構，不論男女，其占率均較非原住民族大。

13. 106年原住民族與非原住民族的扶養比分別為37.3%與36.9%，兩者差異不大，但原住民族的扶幼比所佔比例較高。
14. 觀察原住民族的婚姻狀態，不論哪個族群，106年未婚及離婚占率大多高於97年，有偶及喪偶占率則大多較低。
15. 原住民族設籍都會區的比例從97年41.5%增至106年47.0%，而設籍山地原鄉的比例從32.1%降至29.3%，平地原鄉則從26.4%降到23.7%。
16. 十年來原住民族的零歲平均餘命增加 2.7 歲，其中男性與女性分別增加 2.6 歲及 2.4 歲，增幅高於全國平均餘命（增加 1.8 歲）；106 年男性原住民族的零歲平均餘命為 67.9 歲，女性為 76.6 歲，分別比全國男性與女性低 9.4 歲及 7.1 歲。
17. 106年男性原住民族出生人數為3,558人，女性為3,280人，故出生嬰兒性比例為108.5，高於全國嬰兒的性比例107.6，惟兩者男嬰人數均多於女嬰人數。

## 二、 死因統計

1. 106年原住民族死亡人數4,210 人，男性2,376人，女性1,834人，性比例為129.6，較105年，總死亡人數少59人，男性減少71人，女性增加12人。全體粗死亡率為每十萬人口756.5人，標準化死亡率為每十萬人口749.7人，較全國每十萬人口424.3人高出325.4人。
2. 106年原住民族十大主要死因以粗死亡率（死亡人數）排序為（1）「惡性腫瘤」每十萬人口166.2人（925人）；（2）「心臟疾病」（高血壓性疾病除外）每十萬人口91.3人（508人）；（3）「慢性肝病及肝硬化」每十萬人口68.5人（381人）；（4）「腦血管疾病」每十萬人口59.8人（333人）；（5）「事故傷害」每十萬人口51.0人（284人）；（6）「糖尿病」每十萬人口38.8人（216人）；（7）「肺炎」每十萬人口37.9人（211人）；（8）「高血壓性疾病」每十萬人口32.2人（179人）；（9）「慢性下呼吸道疾病」每十萬人口27.1人（151人）；（10）「敗血症」每十萬人口18.0人（100人）。
3. 106年原住民族4,210死亡數中，阿美族、泰雅族、排灣族及布農族四族合計3,288人，占78.1%。布農族標準化死亡率為每十萬人口1,021.3人為最高，泰雅族850.9人居次。
4. 106年都會區原住民族標準化死亡率每十萬人口612.0人、平地原鄉698.5人及山地原鄉962.7人。按城鄉別觀察，十大死因的標準化死亡率山地原鄉皆最高。
5. 106年原住民族十大死因中，兩性粗死亡率排名首位皆為「惡性腫瘤」，男性皆高於女性。
6. 106年原住民族平均死亡年齡63.0歲，較上年增加0.8歲，較97年增加5.1歲；死亡年齡中位數為64歲，較97年增5歲。
7. 106年原住民族十大主要癌症死因依以粗死亡率排序為：（1）「氣管、支氣管和肺癌」（每十萬人口29.8人）、（2）「肝和肝內膽管癌」（每十萬人口28.6人）、（3）「胃癌」（每十萬



人口16.5人)、(4)「結腸、直腸和肛門癌」(每十萬人口12.0人)、(5)「食道癌」(每十萬人口11.5人)、(6)「女性乳癌」及「口腔癌」(每十萬人口10.8人)、(7)「前列腺(攝護腺)癌」(每十萬人口9.6人)、(8)「卵巢癌」及「胰臟癌」(每十萬人口5.9人)。

8. 106年原住民族癌症死亡平均年齡64.2歲，因癌症死亡人數為925人，占所有死因死亡人數的22.0%，標準化死亡率為每十萬人口159.8人，年增率為-8.5%。
9. 106年原住民族0歲嬰兒死亡人數為52人，當中「源於周產期的特定病況」之死亡人數占整體死因之冠，其次為「先天性畸形變形及染色體異常」，而此前兩大主要死因即占整體0歲嬰兒死因的63.5%。
10. 106年原住民族1-14歲幼年人口及15-44歲青壯年人口以「事故傷害」死因為首；45-64歲中年人口主要死因「惡性腫瘤」居冠，「慢性肝病及肝硬化」居次；65歲以上死亡數占全體死亡數之49.5%，且以「惡性腫瘤」居老年人口主要死因之冠，「心臟疾病」居次。
11. 106年事故傷害死亡人數284人，以「運輸事故」所占的比率最高(占46.5%)。106年「事故傷害」標準化死亡率每十萬人較105年減少4.5人。
12. 106年原住民族70歲以下人口全死因平均潛在生命年數損失為18.6年，相較於97年減少了4.5年，在十大主要死因中以「事故傷害」(平均潛在生命年數損失為28.4年)、「慢性肝病及肝硬化」(20.0年)及「心臟疾病」(16.5年)為平均潛在生命年數損失的前三名死因。

### 三、全民健保醫療統計

1. 原住民族106年健保醫療曾就醫人數為528,153人，就醫件數為8,941,783件，醫療費用為15,896百萬點。原住民族不論是在就醫人數、件數及醫療費用約占全國2%左右。
2. 原住民族健保醫療使用從102年到106年就診率逐年增加，從92.00%增加至94.90%；而106年每人平均就醫件數16.93件，每次平均醫療費用亦增加至1,778點。
3. 門診(不含急診)的就診率為94.34%，住院的就診率為11.88%，急診就診率為28.68%。門診中以西醫的就診率最高，為92.35%，其次為牙醫36.51%，中醫的就診率為22.55%。
4. 依主要疾病別觀察，原住民族106年以呼吸及消化系統疾病就診率最高，分別為72.60%及61.07%。其次為「症狀、徵候與臨床和實驗室的異常發現，他處未歸類者」、「肌肉骨骼系統及結締組織疾病」、「傷害、中毒與其它外因造成的特定影響」、「皮膚及皮下組織疾病」、及「影響健康狀況及健康服務」等五項，其就診率均高過三成。
5. 從年齡層觀察，原住民族65歲以上就診率已達100.00%，其次為0-14歲98.08%；每人平均就醫次數以65歲以上一年37.06件最多，其次為45-64歲22.88件；每件平均醫療費用以65歲以上最高2,413點，45-64歲2,104點次之。
6. 從城鄉別(以戶籍分)觀察，106年健保就診率以山地原鄉96.38%為最高；每人平均就醫

次數亦以山地原鄉 20.44 件最多；每件平均醫療費用則以平地原鄉 2,028 點為最高。

7. 106 年健保的就診率以中部地區 96.19% 最高；每人平均就醫次數也以中部地區 17.90 件最多；每次平均醫療費用則以東部地區（含福建省）1,983 點最高。
8. 從各族別觀察，106 年健保的就診率以拉阿魯哇族最高 99.87%；每人平均就醫次數最多的為賽德克族 20.30 件；每件平均醫療費用以族別未註記者 2,192 點為最高。

## 貳、提要分析

### 一、人口統計<sup>1</sup>

人力是重要的社會資源，人口多寡及其素質優劣關係著一個國家或族群經濟成長與社會進步的速度，故人口統計向為執政者所重視，人口結構健全與否攸關該社會之盛衰，亦反應其經濟社會文化發展狀況。

本人口統計篇主要在呈現原住民族之人口數量、結構、變遷、分佈、特徵及其變動情形，從而瞭解原住民族之人力資源分配及其素質，據以作為規劃人力運用、社會福利及經濟發展之參考依據。

#### (一)、人口概況

1、106年原住民族計559,629人，占全國總人口2.4%，較上年增加6,213人，人口成長率1.1%，高於非原住民族人口之年增率0.1%。

97年至106年期間，原住民族與非原住民族人口數均呈逐年上升的趨勢，原住民族的年增率較高，但增加幅度有降低的現象；而非原住民族年增率較低，且增加幅度較為平緩。原住民族從97年493,452人(占全國2.1%)，至106年已增至559,629人(占全國2.4%)，人口數逐年成長，占全國人口比例亦逐漸上升。原住民族的年增率在97年至99年間大致維持在2%上下，爾後年增率持續下降，102年後大致維持在1.1%至1.2%的範圍。相較而言，非原住民族年增率較低，且增加幅度相對平緩，惟近年其年增率亦呈下降趨勢至99年最低，之後除101年龍年效應微幅增加外，年增率落在0.2%左右，至106年降至0.1%。(詳表1-1)

2、106年原住民族的性比例為94.4，非原住民族為99.0，其中55歲以上原住民族的性比例隨著年齡增加明顯下降，非原住民族性比例亦下降，但幅度較平穩。

歷年原住民族與非原住民族性比例<sup>2</sup>持續下降，但非原住民族下降幅度較平緩。就原住民族兩性人口數而言，男女差距不大，97年原住民族兩性人口比例相當，性比例為97.6，男性人口略少於女性。歷年兩性人口皆隨年份增加而有成長的趨勢，惟女性增加速度比男性快，106年原住民族男性人數已達271,811人，占原住民族總人口的48.6%，女性人數為287,818人，占51.4%，性比例為94.4，即每百名女性約有94名男性，女性仍略多於男性。由此可知，男性增加

<sup>1</sup> 自90年邵族與鄒族分開並正式成為原住民族之一後，原住民族正名運動紛紛興起。噶瑪蘭族、撒奇萊雅族於清領時期，在原漢衝突中，為免於被滅族，隱入阿美族，分別於91年及96年正名；太魯閣族、賽德克族、與泰雅族，本是同根生，現因認同問題，分別於93年及96年自泰雅族分裂，自成一族；拉阿魯哇族與卡那卡那富族，則因語言上的差異，於103年正式由鄒族分族。原住民族迄今共計16族，歷年來各族正名時間不一，加上人數少的族群變動相對較大，數據較不穩定，本年報分析主要聚焦十六族，但實際情況仍會考量各族別獨立時間而略有差異。

<sup>2</sup> 性比例指男性對女性人數之比值，以女性人數100為基底，即(男性÷女性)×100而得。

的幅度低於女性，性比例逐年持續下降。非原住民族的性比例亦呈逐年下降之趨勢，但降幅較原住民族平緩，性比例從97年的102.0降至106年的99.0。換言之，兩性人口比例逐年拉近，早期男性人口較多，至103年女性才略多於男性。(詳表1-1)

然而，原住民族於出生人口的嬰兒性比例與全國差異不大(106年分別為108.5及107.6)，但原住民族全體人口結構卻傾向女性多於男性(表1-18)，究其原因主要係原住民族的男性人口標準化死亡率<sup>3</sup>(每十萬人口數)高出女性太多(106年男性與女性比為985.2人比564.6人)，全國<sup>4</sup>男性與女性人口之標準化死亡率僅548.5人對424.3人(表2-1)，致使平均餘命較全國低，且於原住民族中，男性平均餘命又比女性低之故。(詳表1-1)(圖1-7)

**表 1-1 原住民族與非原住民族歷年人口數、年增率與性比例**

97-106 年底

單位:人、%

年底別	原住民族					非原住民族		
	總計	男性	女性	年增率	性比例	總計	年增率	性比例
97	493,452	243,727	249,725	2.1	97.6	22,543,579	0.3	102.0
98	503,492	247,935	255,557	2.0	97.0	22,616,280	0.3	101.4
99	512,878	251,726	261,152	1.9	96.4	22,649,245	0.1	101.0
100	520,492	254,790	265,702	1.5	95.9	22,704,420	0.2	100.7
101	527,517	257,990	269,527	1.3	95.7	22,788,305	0.4	100.4
102	533,570	259,947	273,623	1.1	95.0	22,839,947	0.2	100.1
103	540,189	263,348	276,841	1.2	95.1	22,893,564	0.2	99.8
104	546,893	266,159	280,734	1.2	94.8	22,945,181	0.2	99.5
105	553,416	269,042	284,374	1.2	94.6	22,986,400	0.2	99.3
106	559,629	271,811	287,818	1.1	94.4	23,011,598	0.1	99.0

3、原住民族 106 年除撒奇萊雅族、拉阿魯哇族與卡那卡那富族外，皆呈現女性多於男性的現象，尤以泰雅族性比例 90.0 最低。

106年原住民族的總人口數為559,629人，其中男性為271,811人，女性為287,818人，性比例為94.4，即原住民族女性人口多於男性。依各個族別觀察，原住民族人口以阿美族208,229人最多，占37.2%，性比例95.9；其次為排灣族99,967人，最少的是卡那卡那富族，只有327人。而原住民族的性比例除撒奇萊雅族、拉阿魯哇族與卡那卡那富族外，其餘各族均小於100，且以泰雅族的性比例90.0最低，每百名泰雅族女性才有90位男性。(詳表1-2)

<sup>3</sup> 標準化死亡率亦稱直接標準化。本年報所使用的標準人口為世界衛生組織公告之西元 2000 年的世界人口。

<sup>4</sup> 本年度因衛生福利部統計處不同意釋出非原住民族死亡相關資料，故死因相關數據均改為與全國進行比較。

表 1-2 原住民族人口數及性比例—按族別

106 年底

單位:人、%

族別	總計	男性	女性	性比例
總計	559,629	271,811	287,818	94.4
阿美族	208,229	101,937	106,292	95.9
排灣族	99,967	48,369	51,598	93.7
泰雅族	89,469	42,385	47,084	90.0
布農族	57,974	27,940	30,034	93.0
太魯閣族	31,248	15,101	16,147	93.5
卑南族	14,044	6,771	7,273	93.1
魯凱族	13,199	6,386	6,813	93.7
賽德克族	9,867	4,904	4,963	98.8
鄒族	6,610	3,136	3,474	90.3
賽夏族	6,592	3,168	3,424	92.5
雅美族	4,580	2,264	2,316	97.8
噶瑪蘭族	1,457	714	743	96.1
撒奇萊雅族	909	456	453	100.7
邵族	778	375	403	93.1
拉阿魯哇族	388	205	183	112.0
卡那卡那富族	327	166	161	103.1
其他	13,991	7,534	6,457	116.7

註：族別為「其他」乃指原住民族戶籍資料庫未登記族別之原住民族。

4、依原住民族三階段年齡結構觀察，106 年以 15-64 歲人口的占率 72.9%最高，0-14 歲人口占率 19.7%次之，65 歲以上人口占率 7.5%最低，其中僅有 0-14 歲人口占率較非原住民族高 6.7 個百分點，其餘均較低。

人口的年齡結構可以反映該地區之人口品質、社會活力及整個地區未來發展的趨勢，一般將人口結構依年齡與勞動力狀況區分為幼年人口（0-14歲）、青壯年人口（15-64歲）（又稱工作年齡人口）、及老年人口（65歲以上）三個階段。原住民族以15-64歲青壯年人口比例最高，占72.9%，幼年人口次之，老年人口比例相對較低。進一步依族別觀察，青壯年人口所占比例除賽德克族、撒奇萊雅族及卡那卡那富族外，均高達七成以上，最高三個族別依序為邵族（76.5%）、賽夏族（73.7%）及魯凱族（73.6%）；幼年人口所占比例最高的三個族別依序為卡那卡那富族（28.7%）、拉阿魯哇族（25.8%）及賽德克族（23.2%），最低的三個族別依序為噶瑪蘭族（17.7%）、魯凱族（17.5%）及撒奇萊雅族（13.9%）。

65歲以上老年人口所占比例為人口老化的重要指標，依聯合國定義若其比例超過7%，即屬高齡化社會（Aging society）。整體而言，原住民族此項數據為7.5%，已達高齡化社會的標準，族別中超過7%者，計有撒奇萊雅族（18.6%）、噶瑪蘭族（9.3%）、阿美族（8.9%）、魯凱族（8.9%）、

鄒族 (8.2%)、卑南族 (8.0%)、雅美族 (7.9%)、排灣族 (7.4%)、賽德克族(7.0%)。所占比例最低前三者，依序為布農族 (4.5%)、卡那卡那富族 (4.3%)、拉阿魯哇族 (3.9%)。(詳表1-3)

表 1-3 原住民族人口數及其占率—按族別、年齡別

106 年底

單位：人、%

族別	人口數 (人)				比例 (%)		
	總計	0-14 歲	15-64 歲	65 歲以上	0-14 歲	15-64 歲	65 歲以上
總計	559,629	110,196	407,726	41,707	19.7	72.9	7.5
阿美族	208,229	38,473	151,173	18,583	18.5	72.6	8.9
排灣族	99,967	19,724	72,809	7,434	19.7	72.8	7.4
泰雅族	89,469	20,298	63,803	5,368	22.7	71.3	6.0
布農族	57,974	12,967	42,384	2,623	22.4	73.1	<b>4.5</b>
太魯閣族	31,248	6,887	22,625	1,736	22.0	72.4	5.6
卑南族	14,044	2,632	10,286	1,126	18.7	73.2	8.0
魯凱族	13,199	2,310	9,719	1,170	17.5	73.6	8.9
賽德克族	9,867	2,291	6,887	689	23.2	69.8	7.0
鄒族	6,610	1,210	4,860	540	18.3	73.5	8.2
賽夏族	6,592	1,330	4,856	406	20.2	73.7	6.2
雅美族	4,580	877	3,340	363	19.1	72.9	7.9
噶瑪蘭族	1,457	258	1,063	136	17.7	73.0	9.3
撒奇萊雅族	909	126	614	169	13.9	67.5	18.6
邵族	778	141	595	42	18.1	76.5	<b>5.4</b>
拉阿魯哇族	388	100	273	15	25.8	70.4	<b>3.9</b>
卡那卡那富族	327	94	219	14	28.7	67.0	4.3
其他	13,991	478	12,220	1,293	3.4	87.3	9.2

註：族別為「其他」乃指原住民族戶籍資料庫未登記族別之原住民族。

5、106 年 15 歲以上原住民族人口中，42.1%為有偶，其次依序為未婚 41.4%，離婚 11.9%，喪偶 4.7%。

分析原住民族的婚姻狀況，15歲以上人口以有偶占率42.1%最高，其次依序為未婚占率41.4%、離婚占率11.9%、喪偶占率4.7%。進一步觀察各族別婚姻狀態占率的順序，除了太魯閣族、卑南族、賽夏族、噶瑪蘭族、邵族的未婚占率多於有偶占率外，其餘各族的婚姻狀態占率均與全體原住民族一樣，依序為有偶、未婚、離婚、喪偶。其中有偶占率以卡那卡那富族51.1%最高，噶瑪蘭族37.0%最低；未婚占率以邵族47.6%最高，賽德克族37.3%最低；離婚占率以撒奇萊雅族14.0%最高，卡那卡那富族4.7%最低；喪偶占率以撒奇萊雅族6.8%最高，邵族3.3%最低。(詳表1-4)

表 1-4 原住民族 15 歲以上人口婚姻狀況—按族別分

106 年底

單位：人、%

族別	人口數					比率（%）			
	總計	未婚	有偶	離婚	喪偶	未婚	有偶	離婚	喪偶
總計	449,433	185,999	188,991	53,483	20,960	41.4	42.1	11.9	4.7
阿美族	169,756	70,032	70,512	22,103	7,109	41.3	41.5	13.0	4.2
排灣族	80,243	32,943	33,961	8,989	4,350	41.1	42.3	11.2	5.4
泰雅族	69,171	27,524	30,197	8,481	2,969	39.8	43.7	12.3	4.3
布農族	45,007	18,309	20,278	4,062	2,358	40.7	45.1	9.0	5.2
太魯閣族	24,361	10,506	9,672	3,034	1,149	43.1	39.7	12.5	4.7
卑南族	11,412	5,096	4,295	1,456	565	44.7	37.6	12.8	5.0
魯凱族	10,889	4,547	4,643	1,061	638	41.8	42.6	9.7	5.9
賽德克族	7,576	2,827	3,585	806	358	37.3	47.3	10.6	4.7
鄒族	5,400	2,105	2,433	559	303	39.0	45.1	10.4	5.6
賽夏族	5,262	2,314	2,083	593	272	44.0	39.6	11.3	5.2
雅美族	3,703	1,581	1,674	289	159	42.7	45.2	7.8	4.3
噶瑪蘭族	1,199	519	444	165	71	43.3	37.0	13.8	5.9
撒奇萊雅族	783	293	327	110	53	37.4	41.8	14.0	6.8
邵族	637	303	256	57	21	47.6	40.2	8.9	3.3
拉阿魯哇族	288	122	127	29	10	42.4	44.1	10.1	3.5
卡那卡那富族	233	95	119	11	8	40.8	51.1	4.7	3.4
其他	13,513	6,883	4,385	1,678	567	50.9	32.5	12.4	4.2

註：族別為「其他」乃指原住民族戶籍資料庫未登記族別之原住民族。

6、106 年原住民族大多分布於北部區域 35.0%，其次依序為東部區域 30.7%、南部區域 19.4%，最少的是中部區域 14.7%。

原住民族人口大多分布在北部及東部區域，兩個區域佔 65.7%，而中部區域最少。比較 106 年區域別人口與上年度變動的情況，各個區域的年增率均有成長，以福建省年增率 5.3% 為最多，最少的是東部區域的年增率 0.1%。（詳表 1-5）

表 1-5 原住民族人口數、分配比及年增率—按性別、區域別

106 年底

單位：人、%

區域別	人數			分配比 (%)			年增率 (%)		
	總計	男性	女性	總計	男性	女性	總計	男性	女性
合計	559,629	271,811	287,818	100.0	100.0	100.0	1.1	1.0	1.2
北部區域	195,854	92,462	103,392	35.0	34.0	35.9	1.8	1.7	2.0
中部區域	82,288	39,150	43,138	14.7	14.4	15.0	1.4	1.5	1.4
南部區域	108,592	52,157	56,435	19.4	19.2	19.6	1.1	1.0	1.2
東部區域	171,633	87,379	84,254	30.7	32.1	29.3	0.1	0.1	0.2
福建省	1,262	663	599	0.2	0.2	0.2	5.3	8.5	2.0

7、原住民族主要分布於花蓮縣(16.6%)、臺東縣(14.1%)、桃園市(12.9%)、屏東縣(10.6%)及新北市(9.9%)等五大縣市。

依縣市別觀察原住民族人口，主要分布在東部及南部縣市，其中一半以上設籍在花蓮縣、臺東縣、桃園市、屏東縣等四縣，合計358,481人(占64.1%)。而目前六都包括新北市、台北市、桃園市、台中市、台南市、高雄市等六個直轄市，原住民族在六都的人口計有219,973人(占39.3%)。進一步觀察各縣市的性比例，除南投縣、臺東縣、花蓮縣、金門縣及連江縣等五縣男多於女外，其他縣市原住民族的性比例皆低於100，且以雲林縣(65.5)、嘉義市(71.8)、臺南市(72.2)、臺北市(72.7)及新竹市(76.0)性別失衡情況最嚴重。而都市化程度較高的六都，性比例亦偏低，即設籍在都市地區的原住民族女性多於男性。只有在南投縣、臺東縣、花蓮縣、金門縣及連江縣等原住民族主要設籍的縣市才有性比例大於100的現象。(詳表1-6)

表 1-6 原住民族設籍縣市分布及性比例

106 年底

單位：人數(人)、比率(%)、性比例

縣市別	總計	新北市	臺北市	桃園市	臺中市	臺南市	高雄市	宜蘭縣
人數	559,629	55,416	16,461	72,215	33,917	7,739	34,225	17,009
比率	100.0	9.9	2.9	12.9	6.1	1.4	6.1	3.0
性比例	94.4	87.0	72.7	91.8	85.7	72.2	88.6	96.7
縣市別	新竹縣	苗栗縣	彰化縣	南投縣	雲林縣	嘉義縣	屏東縣	臺東縣
人數	21,401	11,278	5,670	29,016	2,407	5,830	59,217	78,859
比率	3.8	2.0	1.0	5.2	0.4	1.0	10.6	14.1
性比例	97.5	94.0	77.9	101.2	65.5	90.9	98.5	106.0
縣市別	花蓮縣	澎湖縣	基隆市	新竹市	嘉義市	金門縣	連江縣	
人數	92,774	519	9,354	3,998	1,062	1,058	204	
比率	16.6	0.1	1.7	0.7	0.2	0.2	0.0	
性比例	101.8	84.7	94.2	76.0	71.8	104.2	151.9	



8、106年原住民族的人口分布以都會區最高，占47.0%，山地原鄉次之，占29.3%，平地原鄉最少，占23.7%。

依各族別設籍地區的都市化程度分，阿美族、賽夏族及邵族有一半以上人口設籍於都會區，分別為56.2%、60.0%及59.5%，包括六都與非六都，且以設籍於六都為主；卑南族、噶瑪蘭族、撒奇萊雅族則有過半的人口設籍平地原鄉，分別為56.9%、51.3%及71.0%；其餘族群大多設籍在山地原鄉，尤其雅美族有近九成的人口設籍在此。若以人口數觀之，設籍於都會區的原住民族中，以阿美族116,989人最多，占44.5%，平地原鄉亦以阿美族88,003人（占66.5%）最多，山地原鄉則以排灣族（43,890人，占26.7%）、泰雅族（43,780人，占26.7%）及布農族（30,134人，占18.4%）為主，三個族群共計占山地原鄉總人口的71.8%。（詳表1-7）

表 1-7 原住民族人口數及比率—按都市化程度

族別	106 年底											單位：人、%					
	人數						結構比(%)					分配比(%)					
	總計	都會區			原鄉		都會區			原鄉		總計	都會區			原鄉	
		小計	六都	非六都	平地原鄉	山地原鄉	小計	六都	非六都	平地原鄉	山地原鄉		小計	六都	非六都	平地原鄉	山地原鄉
總計	559,629	262,831	196,126	66,705	132,597	164,201	47.0	35.0	11.9	23.7	29.3	100.0	100.0	100.0	100.0	100.0	100.0
阿美族	208,229	116,989	96,242	20,747	88,003	3,237	56.2	46.2	10.0	42.3	1.6	37.2	44.5	49.1	31.1	66.4	2.0
排灣族	99,967	43,041	28,926	14,115	13,146	43,780	43.1	28.9	14.1	13.2	43.8	17.9	16.4	14.7	21.2	9.9	26.7
泰雅族	89,469	42,287	27,418	14,869	3,292	43,890	47.3	30.6	16.6	3.7	49.1	16.0	16.1	14.0	22.3	2.5	26.7
布農族	57,974	23,194	17,805	5,389	4,608	30,134	40.0	30.7	9.3	7.9	52.0	10.4	8.8	9.1	8.1	3.5	18.4
太魯閣族	31,248	8,099	6,413	1,686	6,027	17,122	25.9	20.5	5.4	19.3	54.8	5.6	3.1	3.3	2.5	4.5	10.4
卑南族	14,044	5,813	4,677	1,136	7,992	239	41.4	33.3	8.1	56.9	1.7	2.5	2.2	2.4	1.7	6.0	0.1
魯凱族	13,199	4,727	2,923	1,804	1,796	6,676	35.8	22.1	13.7	13.6	50.6	2.4	1.8	1.5	2.7	1.4	4.1
賽德克族	9,867	3,326	1,875	1,451	235	6,306	33.7	19.0	14.7	2.4	63.9	1.8	1.3	1.0	2.2	0.2	3.8
鄒族	6,610	2,629	1,221	1,408	64	3,917	39.8	18.5	21.3	1.0	59.3	1.2	1.0	0.6	2.1	0.0	2.4
賽夏族	6,592	3,958	2,003	1,955	1,754	880	60.0	30.4	29.7	26.6	13.3	1.2	1.5	1.0	2.9	1.3	0.5
雅美族	4,580	474	381	93	88	4,018	10.3	8.3	2.0	1.9	87.7	0.8	0.2	0.2	0.1	0.1	2.4
噶瑪蘭族	1,457	694	594	100	748	15	47.6	40.8	6.9	51.3	1.0	0.3	0.3	0.3	0.1	0.6	0.0
撒奇萊雅族	909	252	208	44	645	12	27.7	22.9	4.8	71.0	1.3	0.2	0.1	0.1	0.1	0.5	0.0
邵族	778	463	277	186	294	21	59.5	35.6	23.9	37.8	2.7	0.1	0.2	0.1	0.3	0.2	0.0
拉阿魯哇族	388	139	102	37	3	246	35.8	26.3	9.5	0.8	63.4	0.1	0.1	0.1	0.1	0.0	0.1
卡那卡那富族	327	100	83	17	2	225	30.6	25.4	5.2	0.6	68.8	0.1	0.0	0.0	0.0	0.0	0.1
其他	13,991	6,646	4,978	1,668	3,900	3,445	47.5	35.6	11.9	27.9	24.6	2.5	2.5	2.5	2.5	2.9	2.1

註：族別為「其他」乃指原住民族戶籍資料庫未登記族別之原住民族。  
都會區係指非原鄉之地區。

## (二)、人口變動趨勢

- 1、觀察原住民族的人口金字塔，97年及106年的人口結構差異不大，惟106年50-69歲人口有明顯增加及14歲以下人口有明顯減少的現象，而70歲以上的人口結構幾乎與97年相同，其餘年齡層則微幅增減。(詳圖1-1)

圖 1-1 97年與106年原住民族人口結構圖

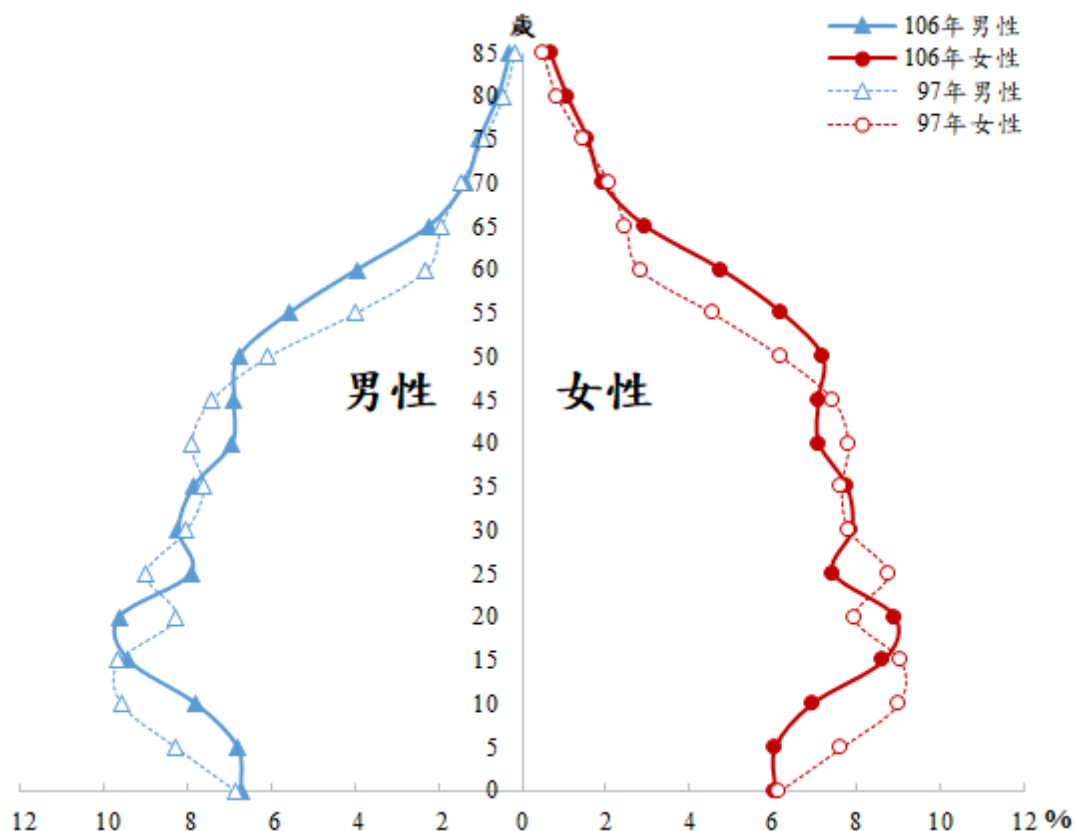

- 2、原住民族自97年至106年的人口結構中，0-14歲人口比例逐年減少，15-64歲人口比例微幅增加，而老年人口比例變化則不大。

原住民族0-14歲幼年人口比例自97年至106年期間逐年緩慢下降，從97年23.7%降至106年19.7%；15-64歲青壯年人口比例係指勞動人口所佔的百分比，勞動人口愈多，生產力愈旺盛，原住民族此項指標從97年70.1%，微幅增加，至106年已達72.9%。而65歲以上老年人口比例係指一個族群人口老化的程度，依聯合國訂定，若該指標達7%則成為名副其實的「高齡化國家」。我國自82年即已超過此水準，正式邁入高齡化社會。但原住民族的老化程度不嚴重，歷年來65歲以上老年人口變動較少，大致維持在6%左右，自105年達7.2%，106年達7.5%，已超過高齡化社會的老化標準。(詳圖1-2)

圖 1-2 原住民族人口結構

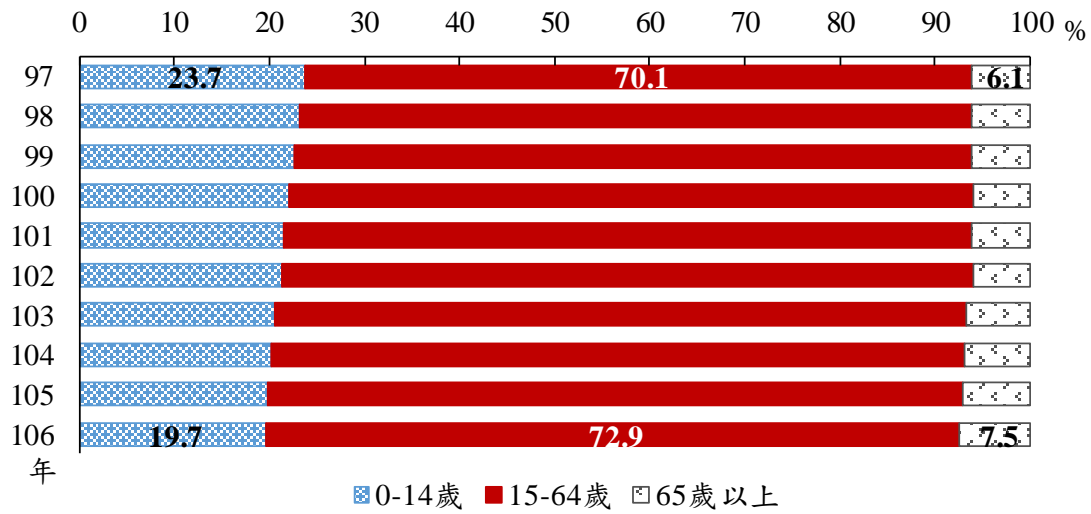

3、97年至106年15歲以上原住民族的婚姻狀態中，未婚及離婚人口比例緩慢增加，有偶及喪偶人口比例則有減少的趨勢。

97年至106年期間，原住民族15歲以上人口的婚姻狀態中，未婚及離婚人口比例大致呈現緩慢增加的趨勢，未婚人口比例從97年38.6%增加到106年41.4%，離婚人口比例從10.0%逐年增加到11.9%；有偶及喪偶人口比例則有下降趨勢，有偶人口比例從97年45.4%降到106年42.1%，喪偶人口比例從6.0%逐年緩慢降到98年的5.6%，隔年躍升至7.2%的高峰後持續下滑，106年降為4.7%。（詳圖1-3）

圖 1-3 原住民族歷年婚姻狀況

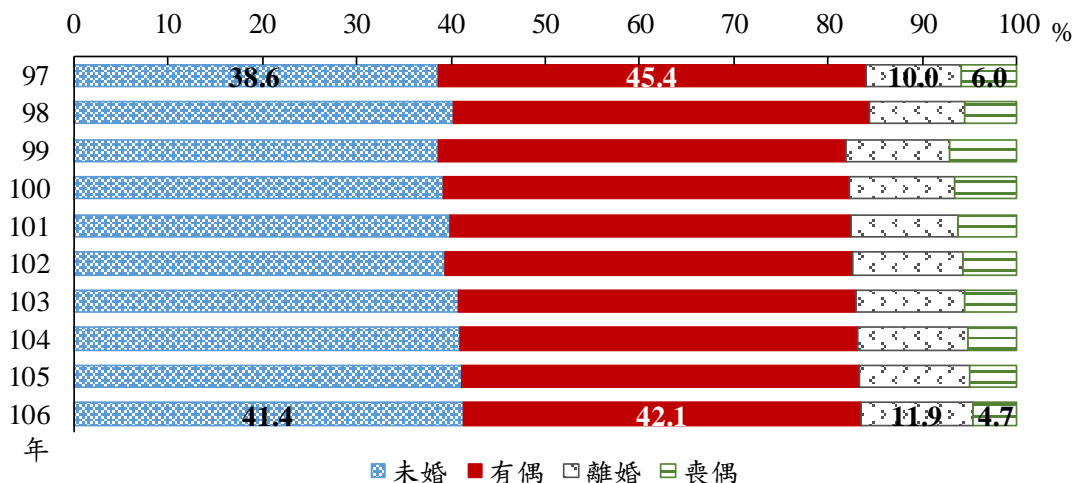

4、依歷年城鄉別變遷分析，設籍於都會區的原住民族自97年以來逐年增加；設籍平地原鄉及山地原鄉者逐年下降，降幅又以山地原鄉較快。

歷年來原住民族主要設籍區域是都會區，其次為山地原鄉，最少的是平地原鄉。其中設籍

於都會區的原住民族比例從97年的41.5%，逐年增漲，至106年已達47.0%；設籍平地原鄉者的變動雖然較小，但有逐年緩慢下降之趨勢，至106年已降至23.7%；而設籍山地原鄉者則有增快降幅之勢，從97年的32.1%降至106年的29.3%。（詳圖1-4）

圖 1-4 原住民族歷年城鄉別變遷

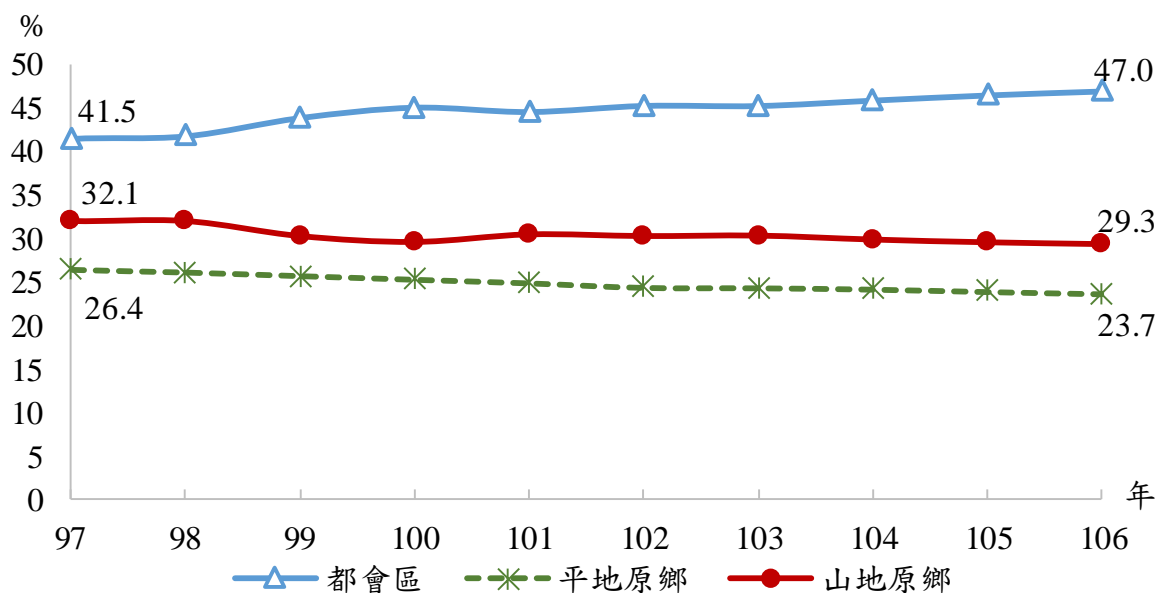

進一步從年齡結構觀察，區分0-14歲、15-44歲、45-64歲及65歲以上四個階段，其中0-14歲幼年人口主要設籍於都會區，從97年51.1%逐年增加，至106年已達56.0%；而設籍平地原鄉及山地原鄉的比例相對較低。15-44歲青壯年人口的主要設籍地區也在都會區，且逐年緩慢上升，106年已有一半以上人口(50.7%)設籍於都會區，其次為山地原鄉28.1%，最低的是平地原鄉21.2%。45-64歲中年人口在都會區、平地原鄉及山地原鄉的設籍分布較為相近，106年分別為39.7%、27.2%及33.1%。不同於其他年齡階段，65歲以上老年人口大多設籍平地原鄉及山地原鄉，尤其平地原鄉，惟歷年兩者占率均有下滑趨勢，106年分別為42.1%及35.1%，而設籍於都會區的比例最少，但占率逐年增漲，106年達22.8%。

整體而言，不論哪個年齡層，97年至106年期間，設籍於都會區的人口比例均有上升的趨勢，而106年除了65歲以上人口外，所有年齡層的主要設籍地區都在都會區，山地原鄉次之，平地原鄉最少；65歲以上人口主要設籍於平地原鄉及山地原鄉，最少的是都會區。由此可知，原住民族與台灣都市化程度較低縣市（如嘉義縣、雲林縣）的情況相似，較年輕的工作人口及幼年人口可能因就學及就業等因素而往都會區移動，老年人口大多留在原本的鄉鎮。（詳圖1-5）

圖 1-5 原住民族歷年城鄉別變遷—按年齡分

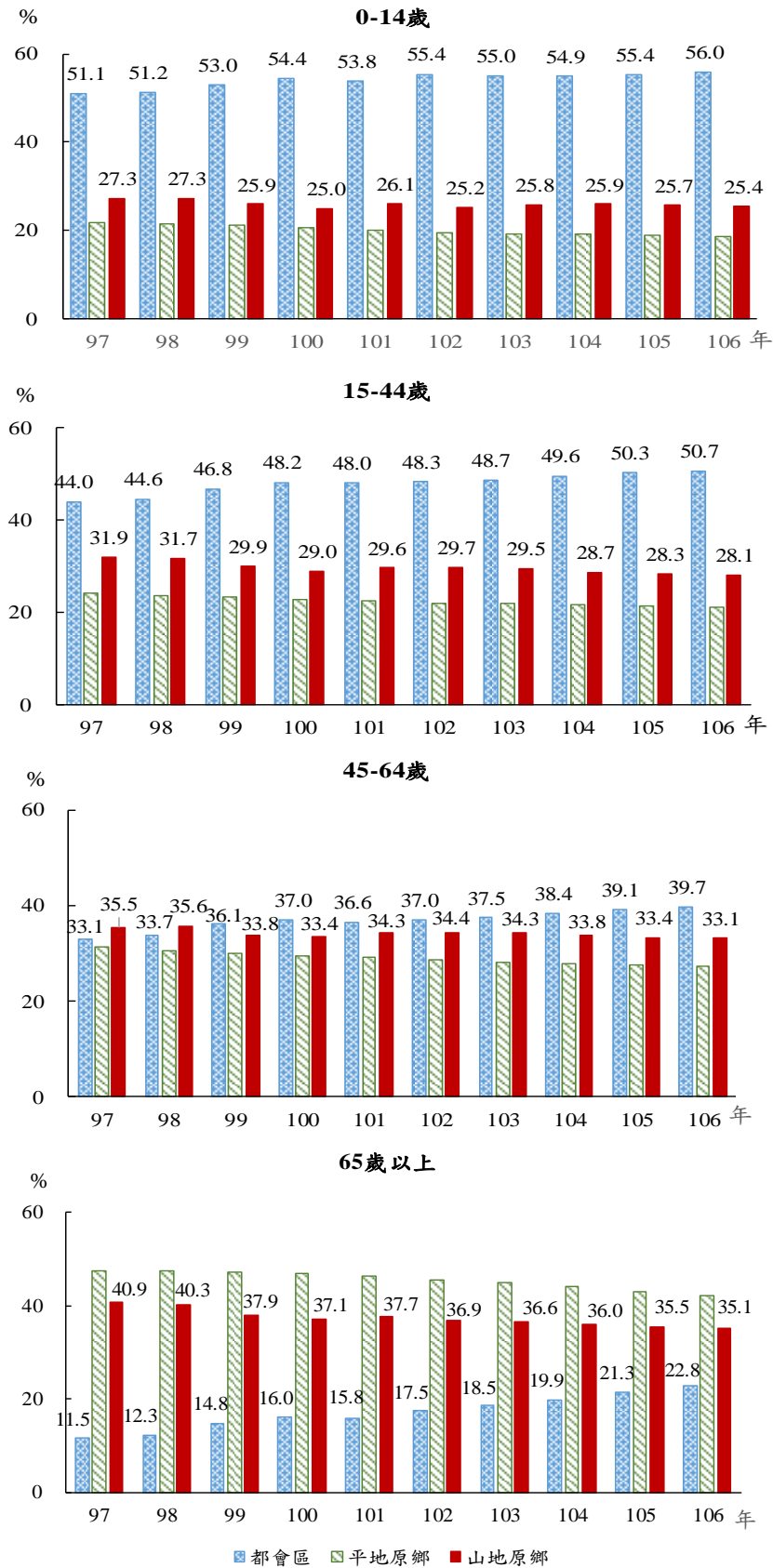

5、觀察歷年區域別變遷，原住民族在中部、南部區域及福建省的變動非常小，但在北部區域有逐年增加及東部區域有逐年下降的趨勢。

97年至106年期間，原住民族主要集中在北部與東部區域，其次依序是南部區域、中部區域及福建省。早期東部區域的原住民族略多於北部區域，100年以後北部區域成為原住民族最多的設籍地區，106年有35.0%的原住民族分布於北部區域，30.7%在東部區域，兩者合計65.7%。（詳圖1-6）

圖 1-6 原住民族歷年區域別變遷

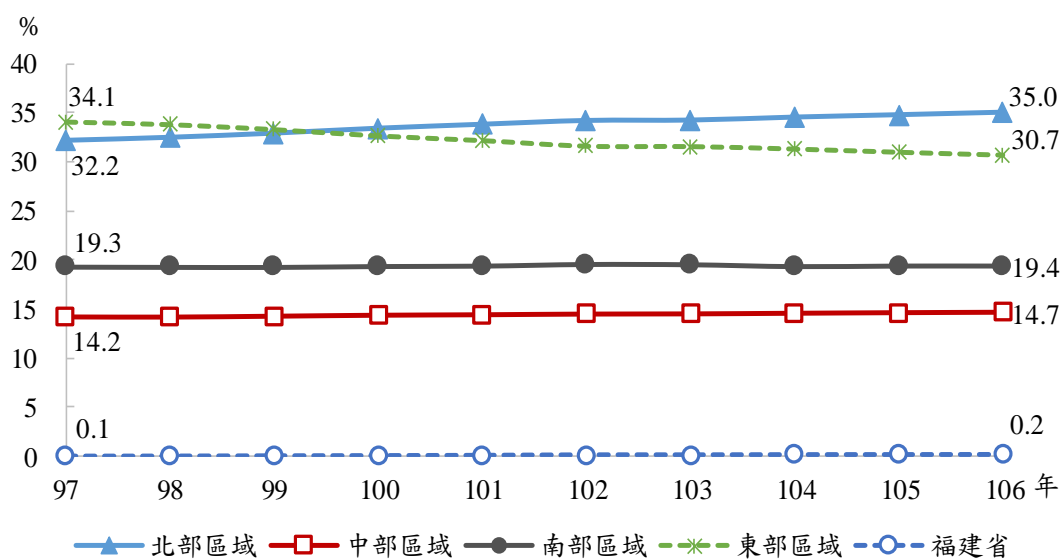

### (三)、人口結構分析

1、106年原住民族的性比例於55歲後大幅下降，性別失衡現象明顯高於非原住民族。

依五歲年齡組分，106年原住民族與非原住民族的性比例幾乎隨年齡增加而下降。在29歲以前均大於100，即男性人數多於女性；30歲以後均小於100，尤其原住民族的性比例於55歲以後大幅下降，最高齡組85歲以上人口的性比例只有41，即每百名女性有41名男性，顯示85歲以上原住民族老年人口約有七成是女性，三成是男性。而非原住民族性比例的降幅較為平緩，最低點為80-84歲，之後性比例隨年齡增加而上升，85歲以上人口的性比例增至85，表示85歲以上非原住民族的女性人口雖比男性多，但性別失衡現象不似原住民族那麼嚴重。（詳圖1-7）

圖 1-7 106年原住民族人口數與非原住民族性比例—按性別、年齡別

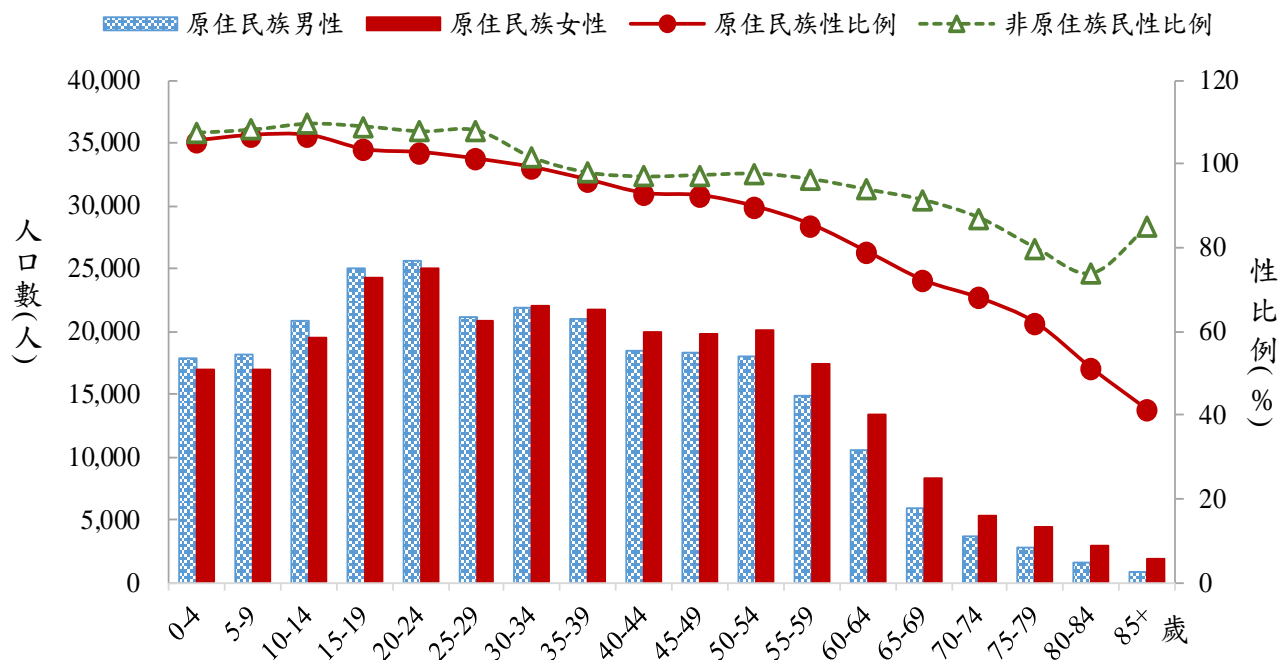

2、原住民族與非原住民族大致以30-34歲為分界點，在30-34歲之前，原住民族各年齡層的人口結構，不論男女，其占率均較非原住民族大。

觀察原住民族與非原住民族的人口金字塔，兩者在30-34歲人口所佔的百分比最相似，約7.6%左右；而在30-34歲之前，不論男女，原住民族人口的占率均大於非原住民族，30-34歲以後的占率則明顯低於非原住民族。顯示原住民族的人口結構較年輕，依賴人口主要集中在幼年人口，而老年人口相對較低；非原住民族的幼年人口相對較少，且老年人口因壽命較高，所占比例較多。整體而言，非原住民族人口結構較原住民族成熟，且依賴人口中，幼年人口與老年人口所占比重也相對接近。（詳圖1-8）（詳表1-8）

圖 1-8 106 年原住民族與非原住民族人口結構圖

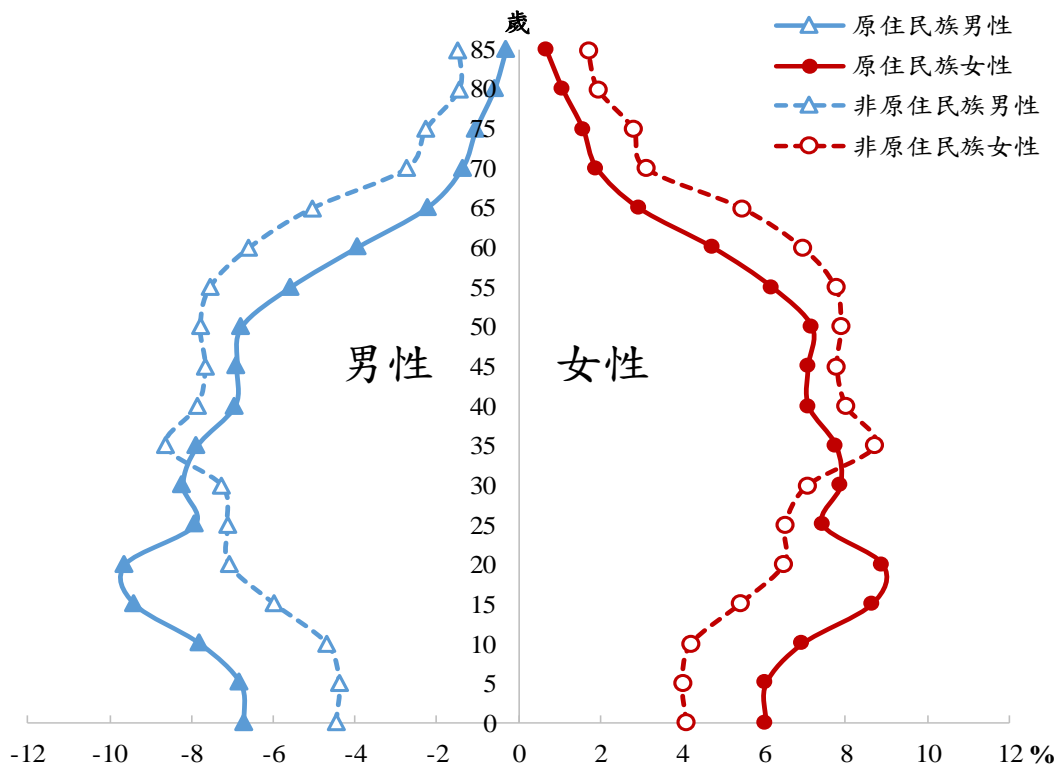

3、106 年原住民族的年齡結構較非原住民族年輕。

原住民族與非原住民族 15-64 歲工作年齡人口的占率約在 73% 左右，惟原住民族 15-44 歲人口占率高於非原住民族，非原住民族則於 45-64 歲年齡組有較高占率；再者，原住民族 0-14 歲人口占率為 19.7%，高於非原住民族的 13.0%；而 65 歲以上老年人口占率中，原住民族僅 7.5%，女性高於男性，分別為 8.8% 及 6.0%；非原住民族則高達 14.0%，女性（15.1%）同樣高於男性（13.0%），且女性超過高齡水準（14%）。另一方面，原住民族的平均年齡為 34.0 歲，低於非原住民族的 40.6 歲，且原住民族 15-64 歲工作年齡人口的平均年齡為 37.3 歲，同樣低於非原住民族的 40.2 歲。由此顯示原住民族的人口結構與勞動力較非原住民族年輕，且原住民族的依賴人口中，幼年人口遠高於老年人口，非原住民族則相對較為接近。（詳表 1-8）



表 1-8 原住民族與非原住民族人口數—按性別與年齡組

106 年底

單位：人、%

年齡組	總計				男性				女性			
	原住民族		非原住民		原住民族		非原住民		原住民族		非原住民	
	人	%	人	%	人	%	人	%	人	%	人	%
總計	559,629	100	23,011,598	100	271,811	100	11,447,769	100	287,818	100	11,563,829	100
0-14歲	110,196	19.7	2,981,677	13.0	56,736	20.9	1,552,221	13.6	53,460	18.6	1,429,456	12.4
15-44歲	270,208	48.3	9,908,683	43.1	134,994	49.7	5,025,217	43.9	135,214	47.0	4,883,466	42.2
45-64歲	137,518	24.6	6,894,932	30.0	63,797	23.5	3,384,904	29.6	73,721	25.6	3,510,028	30.4
65歲以上	41,707	7.5	3,226,306	14.0	16,284	6.0	1,485,427	13.0	25,423	8.8	1,740,879	15.1

進一步依城鄉別檢視原住民族的人口結構，都會區、平地原鄉及山地原鄉的工作年齡人口占率大致與全體原住民族相同，維持在73%左右，差異較大者落在幼年人口與老年人口。都會區的幼年人口占率達23.5%，高於全體原住民族水準，且老年人口占率只有3.6%，人口年齡結構是三個城鄉區域中最年輕的。平地原鄉與山地原鄉的幼年人口占率分別為15.4%與17.1%，雖低於全體原住民族水準，卻仍高於非原住民族；然65歲以上老年人口占率均已超過高齡化社會（7%），特別是平地原鄉高達13.2%，相當接近非原住民族的14.0%。整體而言，原住民族不論都市化程度高低，14歲以下兒童的占率均高於非原住民族，老年人口占率則均低於非原住民族，惟老年占率的城鄉差異大，以都會區3.6%為最低，山地原鄉次之（8.9%），平地原鄉最高（13.2%）。（詳表1-9）

表 1-9 原住民族人口數及比率—按年齡結構與都市化程度

106 年底

單位：人、%

年齡組	原住民族						非原住民族	
	總計	都會區			原鄉			總計
		小計	六都	非六都	平地原鄉	山地原鄉		
	人	人	人	人	人	人	人	
%	%	%	%	%	%	%		
總計	559,629	262,831	196,126	66,705	132,597	164,201	23,011,598	
0-14 歲	110,196	61,710	45,241	16,469	20,459	28,027	2,981,677	
15-44 歲	270,208	137,078	102,695	34,383	57,155	75,975	9,908,683	
45-64 歲	137,518	54,528	41,109	13,419	37,420	45,570	6,894,932	
65 歲以上	41,707	9,515	7,081	2,434	17,563	14,629	3,226,306	

4、整體而言，106 年原住民族的未婚占率與離婚占率較非原住民族高，但有偶占率及喪偶占率較非原住民族低。

依據15-19歲、20-34歲、35-44歲、45-64歲及65歲以上五個年齡階段，觀察原住民族與非原

住民族15歲以上人口的婚姻狀況，34歲以前大多處於未婚狀態，其中15-19歲至少99.0%尚未進入婚姻，但隨著年齡增加，未結婚的比例減少，65歲以上未結婚的比例不到4%；35歲以後最主要的婚姻狀態轉為有偶，以45-64歲的有偶占率最高。相較而言，原住民族的未婚占率在44歲以前略低於非原住民族，45歲以後則略高於非原住民族。原住民族有偶占率在20-34歲為25.6%，高於非原民族20.9%的占率；35歲以後，非原住民族的有偶占率相對較高，且至少六成以上的人口處於有偶狀態。離婚占率在各年齡層中，原住民族均高於非原住民族，且離婚占率隨年齡增加而上升，惟65歲以上兩者均下滑。由此可知，原住民族雖較非原住民族早婚，但各年齡層的離婚占率卻普遍高於非原住民族。而喪偶的占率不論是原住民族或非原住民族，均隨年齡增加而上升，尤其65歲以後，兩者均呈現遽增的現象。(詳表1-10)

**表 1-10 原住民族及非原住民族 15 歲以上人口的婚姻狀況**

		106 年底										單位：%
婚姻別	原住民族						非原住民族					
	總計	15-19 歲	20-34 歲	35-44 歲	45-64 歲	65 歲以上	總計	15-19 歲	20-34 歲	35-44 歲	45-64 歲	65 歲以上
總計	100.0	100.0	100.0	100.0	100.0	100.0	100.0	100.0	100.0	100.0	100.0	100.0
未婚	41.4	99.0	69.1	26.9	14.0	3.9	34.3	99.8	76.7	27.7	10.6	3.3
有偶	42.1	1.0	25.6	55.8	60.0	56.0	50.8	0.2	20.9	61.4	70.5	61.0
離婚	11.9	0.1	5.2	16.7	20.2	10.4	8.3	0.0	2.3	10.2	14.1	6.0
喪偶	4.7	0.0	0.0	0.7	5.8	29.7	6.6	0.0	0.1	0.7	4.8	29.7

進一步觀察 97 年至 106 年原住民族與非原住民族 20-34 歲的有偶占率及 65 歲以上喪偶占率，其中 20-34 歲的有偶占率大致呈下滑趨勢，且歷年原住民族均高於非原住民族。同樣的情況也出現在 65 歲以上的喪偶占率，原住民族高於非原住民族，尤其 99 年，爾後非原住民族喪偶占率的降幅較快，兩者的差距逐漸縮小，至 106 年兩者數值相同，均為 29.7%。就原住民族 65 歲以上的喪偶占率而言，自 97 年 37.8%逐年下降至 98 年 36.1%，但 99 年大幅增漲至 43.8%，隨後才逐漸下滑，至 106 年原住民族 65 歲以上喪偶占率為 29.7%；非原住民族的變動則不大，大致維持在 31.1%左右。(詳圖 1-9)

圖 1-9 原住民族與非原住民族 20-34 歲有偶占率及 65 歲以上喪偶占率之變遷

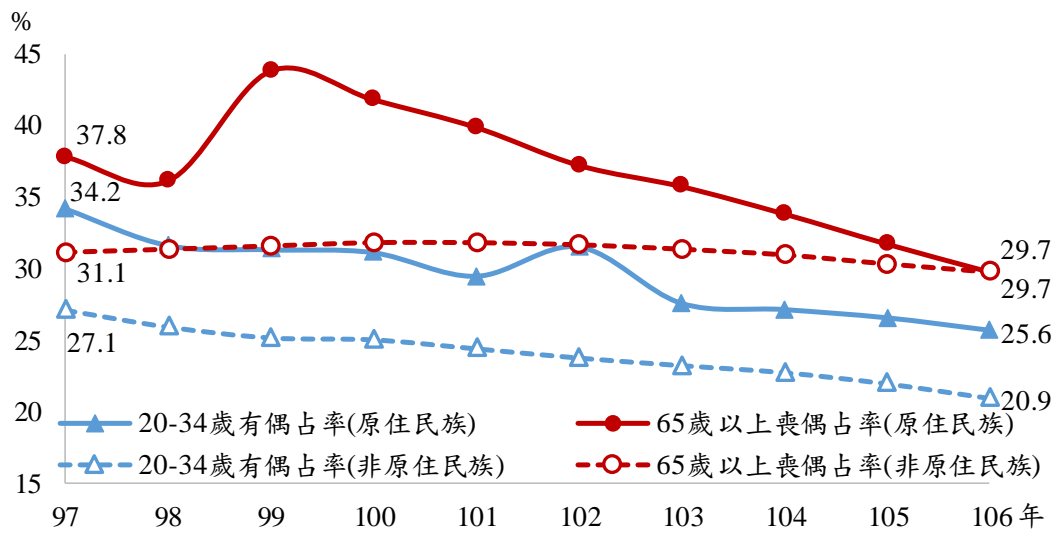

說明：

1. 由於15-19歲年齡組人口大多處於未婚狀態，故歷年有偶占率及喪偶占率之變遷係聚焦20歲以上的人口。
2. 本圖96年-102年之數據係參考原住民族委員會歷年所出版之人口及健康統計年報。

#### (四)、人口特性分析

1、歷年四大族群的性比例均逐年下降，其中性比例最高的族群是阿美族，最低的是泰雅族。(詳圖 1-10)

圖 1-10 原住民族歷年性比例變動—按四大族別分

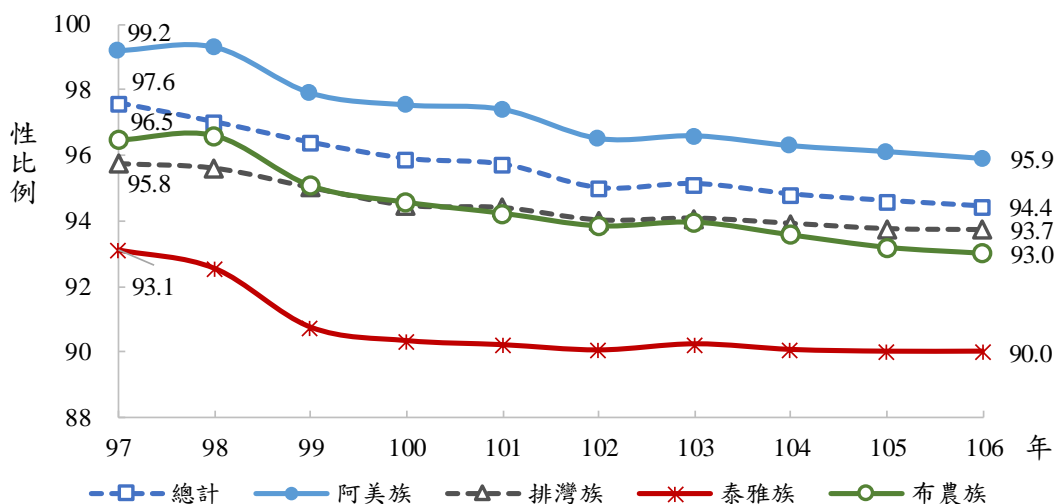

說明：歷年來各族正名時間不一，加上人數少的族群性比例的變動較大，數據相對不穩定，此處呈現人口數最多數據較穩定的四大族群。

2、觀察原住民族年齡結構的變化，106年所有族別0-14歲的人口比例均低於97年的水準，而65歲以上的老年人口比例大多高於97年。(詳圖 1-11 及表 1-11)

圖 1-11 97年與106年原住民族年齡分配變動—按族別分

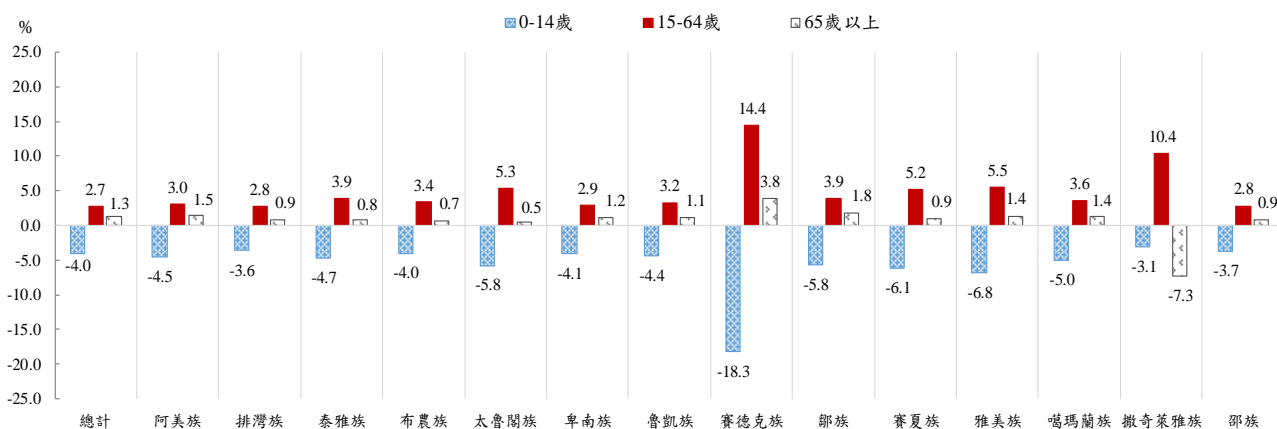

說明：本年報原則上呈現 16 個族別的指標數據，然實際情況仍會考量各族別獨立時間而略有差異，此圖因拉阿魯哇族與卡卡那富族於 103 年獨立，故僅呈現 14 個族別之指標變化。

相較於 97 年，106 年原住民族 0-14 歲幼年人口比例的變動均為負成長，其中以賽德克族減少 18.3% 為最高、其次依序為雅美族減少 6.8%、及賽夏族減少 6.1%。反之，15-64 歲青壯年人口比例均為正成長，以賽德克族增加 14.4% 的幅度最多、其次為撒奇萊雅族 (10.4%)、雅美族 (5.5%)。而 65 歲以上老人人口比例的變動大多為增漲趨勢，以賽德克族增加 3.8% 為最多，太魯閣族最少；反之，撒奇萊雅族的老人人口比例則有下跌趨勢，減少 7.3%。(詳表 1-11)

表 1-11 97 年與 106 年原住民族年齡結構變化—按族別分

族別	97-106 年底								
	97 年(%)			106 年(%)			106 年與 97 年之比較		
	0-14 歲	15-64 歲	65 歲以上	0-14 歲	15-64 歲	65 歲以上	0-14 歲	15-64 歲	65 歲以上
總計	23.7	70.1	6.2	19.7	72.9	7.5	-4.0	2.7	1.3
阿美族	23.0	69.6	7.4	18.5	72.6	8.9	-4.5	3.0	1.5
排灣族	23.4	70.0	6.6	19.7	72.8	7.4	-3.6	2.8	0.9
泰雅族	27.4	67.4	5.2	22.7	71.3	6.0	-4.7	3.9	0.8
布農族	26.4	69.7	3.9	22.4	73.1	4.5	-4.0	3.4	0.7
太魯閣族	27.8	67.1	5.1	22.0	72.4	5.6	-5.8	5.3	0.5
卑南族	22.8	70.3	6.8	18.7	73.2	8.0	-4.1	2.9	1.2
魯凱族	21.9	70.4	7.7	17.5	73.6	8.9	-4.4	3.2	1.1
賽德克族	41.5	55.4	3.2	23.2	69.8	7.0	-18.3	14.4	3.8
鄒族	24.1	69.6	6.3	18.3	73.5	8.2	-5.8	3.9	1.8
賽夏族	26.3	68.5	5.2	20.2	73.7	6.2	-6.1	5.2	0.9
雅美族	26.0	67.5	6.6	19.1	72.9	7.9	-6.8	5.5	1.4
噶瑪蘭族	22.7	69.3	8.0	17.7	73.0	9.3	-5.0	3.6	1.4
撒奇萊雅族	17.0	57.1	25.9	13.9	67.5	18.6	-3.1	10.4	-7.3
邵族	21.8	73.7	4.5	18.1	76.5	5.4	-3.7	2.8	0.9
拉阿魯哇族	--	--	--	25.8	70.4	3.9	--	--	--
卡那卡那富族	--	--	--	28.7	67.0	4.3	--	--	--
其他	15.3	79.9	4.7	3.4	87.3	9.2	-11.9	7.4	4.5
鄒族+拉阿魯哇族+卡那卡那富族	24.1	69.6	6.3	19.2	73.1	7.8	-4.9	3.4	1.4
鄒族+拉阿魯哇族+卡那卡那富族+其他	16.5	78.6	4.9	8.8	82.4	8.7	-7.6	3.8	3.8

註：1. 拉阿魯哇族與卡那卡那富族於 103 年獨立。

2. 106 年與 97 年之比較為 106 年指標減去 97 年指標。

3. 「其他」係指原住民族戶籍資料庫未登記族別之原住民族，故亦加上其他，一同進行比較。

3、106 年原住民族與非原住民族的扶養比分別為 37.3% 與 36.9%，兩者差異不大，但原住民族的扶幼比所佔比例較高。

扶養比係指依賴人口（14 歲以下與 65 歲以上）對工作人口（15-64 歲）之比值，又稱依賴人口指數，即每百位工作年齡人口所需扶養的老年及幼年人口，數值愈高，工作人口的負擔愈重。觀察 97 年至 106 年原住民族與非原住民族的扶養比，兩者大致呈先下降後上升的趨勢，其中原住民族自 97 年 42.6% 降至 104 年 37.0%，之後微升至 106 年 37.3%；非原住民族則呈微幅先降後升趨勢，自 97 年 37.6% 緩降至 101 年 34.7%，之後再增至 106 年 36.9%。整體而言，原住民族的扶養比略高於非原住民族，兩者的差距從 97 年後逐年拉近，至 106 年時已相當接

近，然期間兩者扶養比所蘊含之扶老比及扶幼比略顯不同。(詳表 1-12)(詳圖 1-12)

原住民族的扶養人口主要以幼年人口為大宗，97 年扶養比中，扶幼比為 33.9%，扶老比只有 8.7%，換言之，扶幼比是扶老比的 3.9 倍，至 106 年仍有 2.6 倍之多。歷年原住民族扶養比下降的主因是扶幼比的降低，扶幼比從 97 年 33.9% 降至 106 年 27.0%，扶老比的變化則不大。反觀非原住民族 97 年的扶養比 37.6% 中，扶幼比與扶老比分別為 23.1% 與 14.5%，扶幼比是扶老比的 1.6 倍，但到了 106 年時扶幼比數值已低於扶老比，究其原因主要是歷年扶幼比逐年下降與扶老比緩慢上升，兩者逐漸趨合並交錯而過。不論原住民族或非原住民族，近十年來兩者生育率一路下滑，自然不難預見扶幼比下降的結果；而世界各地的原住民族平均餘命大多低於非原住民族，台灣也不例外，出現非原住民族的壽命高於原住民族的現象，存活下來的老年人口相對較多，扶老比所占份量當然也愈來愈重要。(詳圖 1-12)

**表 1-12 原住民族與非原住民族歷年青壯年扶養指數變遷**

97-106 年底

單位：比例、比例差

年度	原住民族				非原住民族				扶幼比 差距**	扶老比差 距**
	扶養比	扶幼比	扶老比	老化指數	扶養比	扶幼比	扶老比	老化指數		
97	42.6	33.9	8.7	25.7	37.6	23.1	14.5	62.6	10.7	-5.8
98	41.5	32.8	8.7	26.5	36.8	22.2	14.7	66.3	10.6	-6.0
99	40.2	31.7	8.5	26.7	35.8	21.0	14.7	70.0	10.7	-6.2
100	39.0	30.7	8.3	27.1	35.0	20.1	14.8	73.7	10.6	-6.5
101	38.2	29.6	8.6	28.9	34.7	19.5	15.2	77.8	10.1	-6.6
102	37.7	29.4	8.3	28.2	34.8	19.1	15.7	82.4	10.3	-7.4
103	37.3	28.2	9.1	32.3	35.0	18.7	16.4	87.6	9.5	-7.2
104	37.0	27.6	9.4	34.0	35.2	18.1	17.1	94.3	9.5	-7.7
105	37.1	27.3	9.8	36.0	36.1	18.0	18.2	101.1	9.3	-8.3
106	37.3	27.0	10.2	37.8	36.9	17.7	19.2	108.2	9.3	-9.0

註：1.扶老比= (65 歲以上年底人口/15-64 歲年底人口) \*100%

2.扶幼比= (0-14 歲年底人口/15-64 歲年底人口) \*100%

3.扶養比= (0-14 歲年底人口+65 歲年底人口) /15-64 歲年底人口\*100%

4.老化指數= (65 歲以上年底人口/0-14 歲年底人口) \*100%

\*\*：差距=原住民族指標減去非原住民族指標。

老化指數係指一個地區人口老化程度的指標，亦即 65 歲以上人口對 14 歲以下人口之比值，數值愈高代表高齡化情況愈嚴重。觀察 97 年至 106 年期間的老化指數，原住民族維持在 25.7% 至 37.8% 之間，高低點差異僅 12.1 個百分點，增加幅度有限；反觀非原住民族從 62.6% 上升至 108.2%，差距高達 45.6%，換句話說，歷年非原住民族的老化指數大幅增加，且增加幅度遠大於原住民族。(詳表 1-12)

圖 1-12 原住民族與非原住民族歷年扶養比變遷

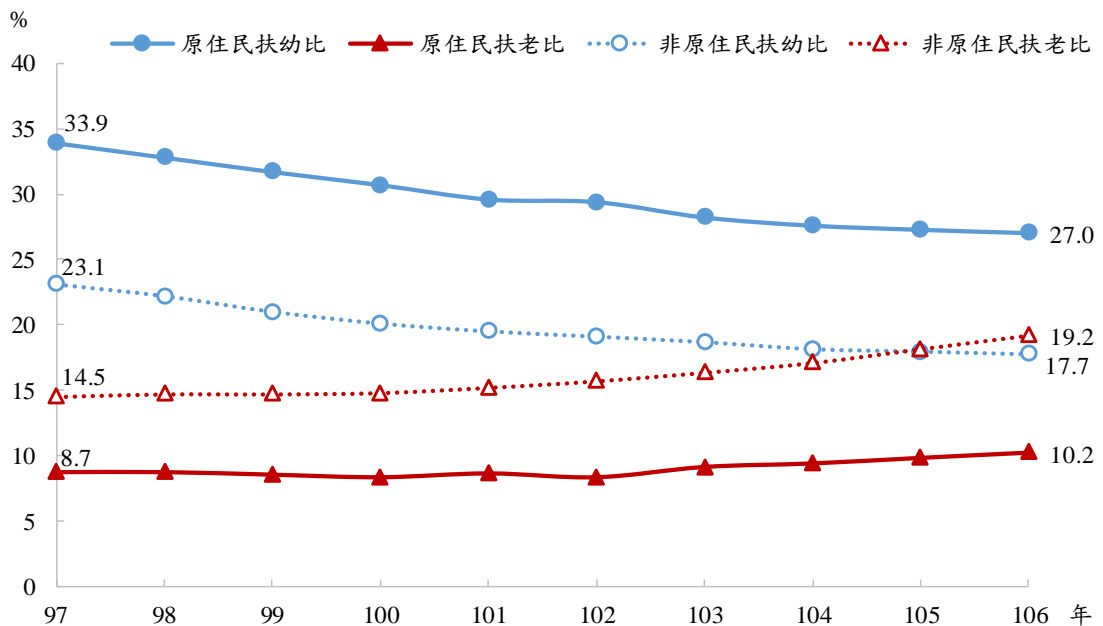

進一步依城鄉別觀察 97 年與 106 年原住民族的扶養指數變化，發現都會區、平地原鄉及山地原鄉的扶養比與整體趨勢一樣，近十年來平均每百位工作人口需負擔的依賴人口比例減少，尤其都會區的降幅最多，達 7.7%。106 年都會區的扶養比為 37.2%，數據最接近全體原住民族，惟扶養人口有近九成是兒童，老年依賴人口僅占一成；山地原鄉的扶養比最低，只有 35.1%，其中三成是老年人口，近七成為 14 歲以下的兒童；扶養比最高的是平地原鄉，為 40.2%，依賴人口有近五成是老年人，五成多是兒童，是扶養人口中老人與兒童占率最接近非原住民族的地區。

另一方面，97 年至 106 年原住民族老化指數的增幅雖不高 (11.9%)，卻有極大的城鄉差異。其中增幅最高的是平地原鄉，老化指數從 97 年的 57.3% 增加至 106 年的 85.8%，增幅達 28.5%，遠超過全體原住民族，並緊追在非原住民族之後；都會區與山地原鄉的增幅則和全體原住民族的差異不大，十年來分別增加為 9.6% 與 13.3%，106 年老化指數各為 15.4% 與 52.2%，均低於平地原鄉的老化程度。由此顯示，全體原住民族甚至再區分城鄉差異，其老化指數均小於 100，即扶養結構均以扶幼為主，扶老次之；然而非原住民族的老化指數在 106 年已達 108.2%，超過 100，表示非原住民族的扶養人口中，老年人口多於幼年人口。換言之，人口老化程度依序為原住民族的平地原鄉 (85.8%)、山地原鄉 (52.2%) 及都會區 (15.4%)，而都會區中六都 (15.7%) 又高於非六都 (14.8%)。(詳表 1-13)

表 1-13 97 年與 106 年原住民族與非原住民族扶養指數變化—按城鄉別

97-106 年底

單位：%

城鄉別	97 年 (%)				106 年 (%)				106 年與 97 年之比較			
	扶養比	扶幼比	扶老比	老化指數	扶養比	扶幼比	扶老比	老化指數	扶養比	扶幼比	扶老比	老化指數
非原住民族	37.6	23.1	14.5	62.6	36.9	17.7	19.2	108.2	-0.7	-5.4	4.7	45.6
原住民族	42.6	33.8	8.8	25.9	37.3	27.0	10.2	37.8	-5.3	-6.8	1.5	11.9
都會區	44.8	42.4	2.5	5.8	37.2	32.2	5.0	15.4	-7.7	-10.2	2.5	9.6
六都	-	-	-	-	36.4	31.5	4.9	15.7	-	-	-	-
非六都	-	-	-	-	39.5	34.5	5.1	14.8	-	-	-	-
平地原鄉	43.9	27.9	16.0	57.3	40.2	21.6	18.6	85.8	-3.7	-6.2	2.6	28.5
山地原鄉	38.8	28.0	10.9	38.9	35.1	23.1	12.0	52.2	-3.7	-4.9	1.2	13.3

註：106 年與 97 年之比較差距為 106 年指標減去 97 年指標。

4、觀察原住民族的婚姻狀態，不論哪個族群，106 年未婚及離婚占率大多高於 97 年，有偶及喪偶占率則大多較低。

觀察原住民族婚姻狀態的變化，相較於 97 年，106 年的未婚及離婚占率除賽德克族下降外，均有上升的情況；有偶及喪偶占率則除了賽德克族外，均有減少的趨勢。其中未婚占率的增加以撒奇萊雅族 15.9% 最高，其次依序為太魯閣族 5.2%、賽夏族 4.8%；離婚占率以鄒族增加 2.8% 最多，邵族增加 0.1% 最少，惟賽德克族不增反減 1.2%；有偶占率則以撒奇萊雅族減少 9.9% 最多，邵族減少 2.1% 最少；喪偶占率以撒奇萊雅族下降 8.3% 最多，邵族下降 0.5% 最少。由此可知，原住民族的婚姻狀態中，大部分族群目前的未婚及離婚占率比 10 年前多，有偶及喪偶占率則變少，有關撒奇萊雅族婚姻狀態變化較大之原因則有待進一步探討。（詳圖 1-13）

圖 1-13 97 年及 106 年 15 歲以上原住民族婚姻狀態變化—按族別分

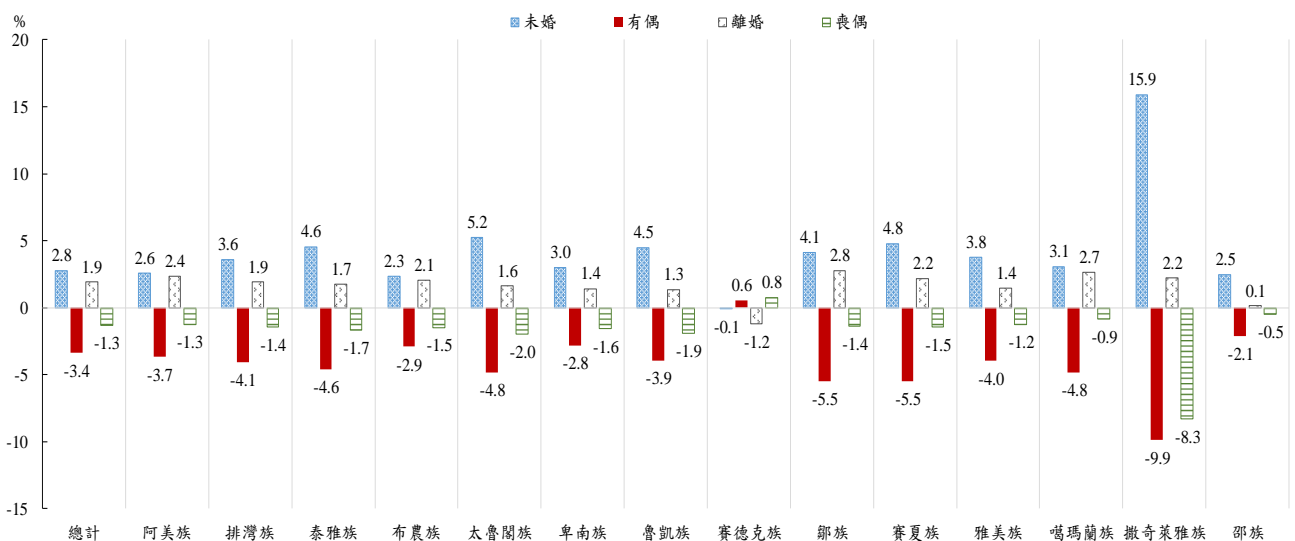

說明：本年報原則上呈現 16 個族別的指標數據，然實際情況仍會考量各族別獨立時間而略有差異，此圖因拉阿魯哇族與卡那卡那富族於 103 年獨立，故僅呈現 14 個族別之指標變化。106 年與 97 年之變化為 106 年指標減去 97 年指標。



5、原住民族設籍都會區的比例從 97 年 41.5%增至 106 年 47.0%，而設籍山地原鄉的比例從 32.1%降至 29.3%，平地原鄉則從 26.4%降到 23.7%。

近十年來原住民族最主要的設籍地區是都會區，其次依序為山地原鄉、平地原鄉。設籍都會區的比例從 97 年 41.5%增至 106 年 47.0%，而設籍山地原鄉的比例從 32.1%降至 29.3%，平地原鄉則從 26.4%降到 23.7%，顯示歷年原住民族設籍都會區戶籍的人口比例增加，設籍山地原鄉及平地原鄉戶籍的人口比例減少。(詳表 1-14)

表 1-14 97 年與 106 年原住民族城鄉別變化—按族別分

97 年及 106 年底

單位：%

族別	97 年 (%)			106 年 (%)					106 年與 97 年之比較		
	都會區	原鄉		都會區			原鄉		都會區	原鄉	
		平地原鄉	山地原鄉	小計	六都	非六都	平地原鄉	山地原鄉		平地原鄉	山地原鄉
總計	41.5	26.4	32.1	47.0	35.0	11.9	23.7	29.3	5.5	-2.7	-2.8
阿美族	49.8	49.1	1.2	56.2	46.2	10.0	42.3	1.6	6.4	-6.8	0.4
排灣族	36.5	14.1	49.4	43.1	28.9	14.1	13.2	43.8	6.5	-1.0	-5.6
泰雅族	41.4	4.1	54.5	47.3	30.6	16.6	3.7	49.1	5.9	-0.5	-5.4
布農族	31.6	6.9	61.5	40.0	30.7	9.3	7.9	52.0	8.4	1.0	-9.5
太魯閣族	16.1	17.6	66.3	25.9	20.5	5.4	19.3	54.8	9.8	1.7	-11.5
卑南族	35.6	62.9	1.5	41.4	33.3	8.1	56.9	1.7	5.8	-6.0	0.2
魯凱族	35.4	13.6	51.0	35.8	22.1	13.7	13.6	50.6	0.4	0.0	-0.4
賽德克族	26.1	4.6	69.3	33.7	19.0	14.7	2.4	63.9	7.6	-2.2	-5.4
鄒族	27.0	0.8	72.2	39.8	18.5	21.3	1.0	59.3	12.8	0.1	-12.9
賽夏族	52.9	32.2	14.9	60.0	30.4	29.7	26.6	13.3	7.1	-5.6	-1.5
雅美族	14.6	3.4	82.1	10.3	8.3	2.0	1.9	87.7	-4.2	-1.4	5.7
噶瑪蘭族	39.7	59.9	0.5	47.6	40.8	6.9	51.3	1.0	7.9	-8.5	0.6
撒奇萊雅族	12.9	84.8	2.2	27.7	22.9	4.8	71.0	1.3	14.8	-13.9	-0.9
邵族	54.7	44.2	1.1	59.5	35.6	23.9	37.8	2.7	4.8	-6.4	1.6
拉阿魯哇族	--	--	--	35.8	26.3	9.5	0.8	63.4	--	--	--
卡那卡那富族	--	--	--	30.6	25.4	5.2	0.6	68.8	--	--	--
其他	49.6	27.4	23.1	47.5	35.6	11.9	27.9	24.6	-2.1	0.5	1.5
鄒族+拉阿魯哇族+卡那卡那富族	27.0	0.8	72.2	39.2	19.2	20.0	0.9	59.9	12.2	0.1	-12.3
鄒族+拉阿魯哇族+卡那卡那富族+其他	46.7	23.9	29.4	44.6	29.9	14.7	18.6	36.7	-2.0	-5.3	7.4

說明：本年報原則上呈現 16 個族別的指標數據，然實際情況仍會考量各族別正名時間而略有差異，此表因拉阿魯哇族與卡那卡那富族於 103 年分開統計，故僅呈現 14 個族別之指標變化。106 年與 96 年之比較差距為 106 年指標減去 97 年指標。

進一步比較各族設籍城鄉地區的變化，可以發現 106 年相較於 97 年而言，除雅美族外，其他族群設籍都會區的比例均有增加，且以撒奇萊雅族的增幅最多(14.8%)，其次為鄒族(12.8%)，增幅最少的是魯凱族(0.4%)。其中賽夏族、邵族、阿美族在都會區的增幅雖然不是最多，卻是其最主要的設籍區域，106 年有近一半的人口設籍於都會區，而且大多設籍六都地區；惟雅美族十年來設籍都會區的比例有降低的現象，是所有原住民族設籍都會區比例最低者，僅 10.3%。

設籍山地原鄉的變化有增有減，以鄒族減少 12.9%為最高、其次是太魯閣族 11.5%及布農族 9.5%；而以雅美族增加 5.7%最多、其次是邵族 1.6%。隨著時間推移，十年來山地原鄉仍一直是排灣族、泰雅族、布農族、太魯閣族、魯凱族、賽德克族、鄒族、雅美族的主要設籍區域，其中又以雅美族最高，十年來一直維持在八成以上，106 年增漲至近九成；其他除了排灣族及泰雅族外，106 年設籍於山地原鄉的人口比例也均有五成以上。

設籍平地原鄉的變遷趨勢在多數族群中均下降，降幅又以撒奇萊雅族 13.9%為最高、其次是噶瑪蘭族 8.5%。其中撒奇萊雅族、卑南族及噶瑪蘭族在 106 年仍有五成以上的人口設籍於平地原鄉，是其最主要的設籍地區，尤其撒奇萊雅族高達 71.0%，是所有原住民族設籍於平地原鄉比例最高的族群。而十年來即使有少數設籍增加的族群，其增幅也相當有限，僅太魯閣族增加 1.7%、布農族增加 1.0%及鄒族增加 0.1%，這三個族群在平地原鄉設籍的比例雖有增加，卻仍是其最低占率的設籍區域

呈上所述，原住民族歷年的城鄉占率雖有些變化，但主要的設籍地區均維持一致。近十年來阿美族、賽夏族、邵族的主要設籍地區均為都會區；卑南族、噶瑪蘭族、撒奇萊雅族的主要設籍地區均是平地原鄉；其餘族群的主要設籍地區為山地原鄉。整體而言，阿美族、賽夏族、邵族、卑南族、噶瑪蘭族、撒奇萊雅族等六個族群，十年來大多設籍在都會區與平地原鄉，兩者合計的人口占率除了賽夏族 86.7%最低外，其他均達 97.3%以上，換言之，這些族群僅有不到一成四的人口設籍於山地原鄉。(詳表 1-14) (詳圖 1-14)

圖 1-14 97 年及 106 年原住民族城鄉別變化—按族別分

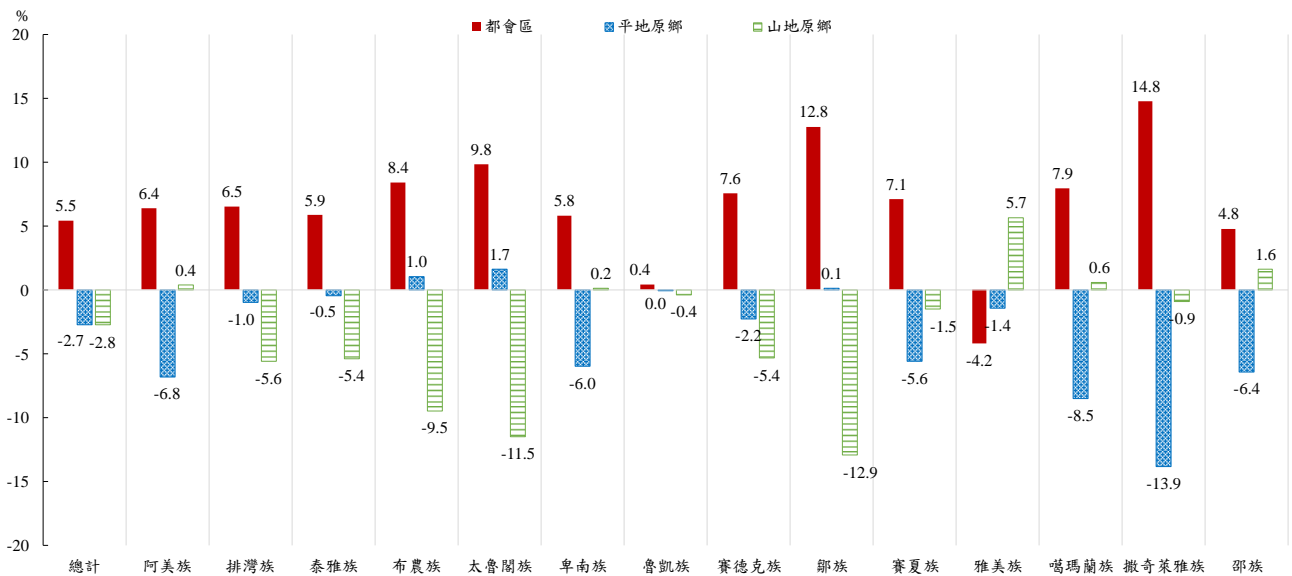

說明：本年報原則上呈現 16 個族別的指標數據，然實際情況仍會考量各族別獨立時間而略有差異，此圖因拉阿魯哇族與卡那卡那富族於 103 年獨立，故僅呈現 14 個族別之指標變化。106 年與 97 年之變化為 106 年指標減去 97 年指標。

6、整體而言，97年及106年全體原住民族設籍於都會區的性比例小於100，女性人數多於男性；但設籍平地原鄉及山地原鄉的性比例則大於100，呈現男性多於女性的情況。

原住民族設籍於都會區的性比例從97年82.6微增至106年83.2，而設籍平地原鄉的性比例從105.1降為102.0，山地原鄉則從114.0降至108.6。由此可知，近十年來原住民族的性比例雖有些變化，但整體而言，設籍都會區的女性人口多於男性人口；設籍平地原鄉及山地原鄉的男性人口多於女性人口，尤其山地原鄉的情形更明顯。

依族別觀察原住民族都會區性比例的變化，97年都會區的性比例均低於100，即女性人數均多於男性，且性別失衡的情況以雅美族49.2最明顯，噶瑪蘭族96.0最不明顯。97年與106年相較，性比例只有阿美族、卑南族、噶瑪蘭族、邵族減少，其餘各族均增加。整體而言，減少幅度以邵族減少12.7最多，其次為噶瑪蘭族減少10.4；而增幅以撒奇萊雅族增加27.7最明顯，其次依序為雅美族增加16.0，賽德克族14.5；其他族群的變化則不大。換言之，十年來撒奇萊雅族每百名女性人口增加男性人口27.7人，致使105年撒奇萊雅族的性比例大於100，是唯一一個男性人口數多於女性的族群，尤其六都的性比例高達139.1；其他各族在106年均為女性多於男性，且其性別失衡的程度仍以雅美族最明顯。都會區若進一步區分六都及非六都，106年六都的性比例仍只有撒奇萊雅族超過100，高達139.1；其他各族均低於100，尤其雅美族，每百名女性約只有60.8名男性，是六都性別失衡程度最高的族群。而非六都只有邵族的性比例最高，剛好100，其他各族均是女性人口數大於男性，以卡那卡那富族性比例54.5最低，其次是撒奇萊雅族63.0。（詳表1-15）

設籍平地原鄉的性比例在97年超過100的族群有阿美族、排灣族、卑南族、魯凱族、賽夏族、噶瑪蘭族、撒奇萊雅族、邵族；至106年時，這些個族群除了撒奇萊雅族性比例低於100外，其餘七族的性比例均高於100。表示這七個族群設籍於平地原鄉的男性人口多於女性人口，尤以賽夏族最明顯，97年與106年的性比例分別為143.4及130.8；撒奇萊雅族的性比例則從97年的100.0降至106年93.7。而泰雅族、布農族、太魯閣族、賽德克族、鄒族、雅美族在97年及106年的性比例均低於100，即設籍在平地原鄉的女性人口較男性多，且97年以雅美族43.8最低，106年以鄒族45.5最低。原因是十年來這兩族性比例的變動不同所致，雅美族是十年來性比例增加最多的族群，每百名女性人口增加男性人口35.8人；鄒族則是性比例下降最明顯的，每百名女性人口減少男性人口13.4人。

設籍山地原鄉的族群中，由於噶瑪蘭族、撒奇萊雅族、邵族的人數均在21人以下，人數少造成性比例相對不穩定，若暫不納入這三族，設籍山地原鄉的性比例在97年與106年時，除了阿美族與卑南族低於100外，其餘各族均高於100；換言之，在山地原鄉設籍者，大部分族群皆呈現男性人口多於女性的現象。97年性比例高於100的族群中，十年來除了賽德克族性比例增加外，其餘各族均為下降；賽德克族性比例從97年101.8增加至106年114.9，十年來增加13.1，而性比例下降的族群中以賽夏族的降幅最多，從97年136.5降至106年130.8，下降18.1。相對地，97年及106年阿美族及卑南族性比例雖然均低於100，但十年來阿美族性比例增加3.3，卑南族則減少2.7，兩個族群在山地原鄉的設籍者仍然以女性為主。（詳表1-15）

表 1-15 97 年及 106 年原住民族城鄉別性比例變化—按族別分

97 年及 106 年底

單位：比例

族別	97 年 (%)			106 年 (%)					106 年與 97 年之比較		
	都會區	原鄉		都會區			原鄉		都會區	原鄉	
		平地原鄉	山地原鄉	小計	六都	非六都	平地原鄉	山地原鄉		平地原鄉	山地原鄉
總計	82.6	105.1	114.0	83.2	84.5	79.4	102.0	108.6	0.6	-3.1	-5.4
阿美族	92.6	107.1	74.7	90.6	91.7	85.8	104.2	78.0	-1.9	-2.9	3.3
排灣族	76.7	101.7	110.8	80.2	80.9	78.6	101.3	106.7	3.4	-0.5	-4.1
泰雅族	70.2	74.4	117.0	73.2	72.9	73.7	79.5	110.7	3.0	5.1	-6.4
布農族	73.6	70.0	114.7	77.9	78.4	76.2	73.9	110.3	4.3	3.9	-4.4
太魯閣族	72.1	79.3	108.3	77.4	78.0	75.1	82.8	106.7	5.3	3.5	-1.6
卑南族	85.1	103.5	69.8	82.9	85.9	71.3	102.3	67.1	-2.3	-1.2	-2.7
魯凱族	79.0	100.0	107.7	80.4	82.3	77.4	102.0	102.1	1.4	2.0	-5.6
賽德克族	61.0	83.3	101.8	75.5	72.0	80.2	75.4	114.9	14.5	-8.0	13.1
鄒族	66.4	58.8	111.9	73.5	68.4	78.2	45.5	104.5	7.1	-13.4	-7.3
賽夏族	71.8	143.4	136.5	75.1	73.3	76.9	130.8	118.4	3.2	-12.6	-18.1
雅美族	49.2	43.8	110.8	65.2	60.8	86.0	79.6	102.9	16.0	35.8	-7.8
噶瑪蘭族	96.0	112.2	66.7	85.6	88.6	69.5	107.8	66.7	-10.4	-4.4	0.0
撒奇萊雅族	93.3	100.0	66.7	121.1	139.1	63.0	93.7	100.0	27.7	-6.3	33.3
邵族	95.0	110.4	40.0	82.3	72.0	100.0	110.0	133.3	-12.7	-0.4	93.3
拉阿魯哇族	--	--	--	93.1	92.5	94.7	50.0	125.7	--	--	--
卡那卡那富族	--	--	--	72.4	76.6	54.5	100.0	120.6	--	--	--
其他	125.6	63.8	137.6	86.8	86.8	87.0	149.4	157.9	-38.8	85.6	20.3
鄒族+拉阿魯哇族 +卡那卡那富族	66.4	58.8	111.9	74.3	70.4	78.3	46.8	106.4	7.9	-12.0	-5.5
鄒族+拉阿魯哇族 +卡那卡那富族+ 其他	85.2	125.2	128.8	82.9	82.9	82.8	146.4	126.3	-2.3	21.2	-2.5

說明：

1. 本年報原則上呈現 16 個族別的指標數據，然實際情況仍會考量各族別正名時間而略有差異，此表因拉阿魯哇族與卡那卡那富族於 103 年分開統計，故僅呈現 14 個族別之指標變化。106 年與 96 年之比較差距為 106 年指標減去 97 年指標。
2. 噶瑪蘭族、撒奇萊雅族、邵族設籍於山地原鄉的人數均在 20 人以下，人數少造成性比例相對不穩定。

## (五)、平均餘命

1、十年來原住民族的零歲平均餘命增加 2.7 歲，其中男性與女性分別增加 2.6 歲及 2.4 歲，增幅高於全國平均餘命（增加 1.8 歲）；106 年男性原住民族的零歲平均餘命為 67.9 歲，女性為 76.6 歲，分別比全國男性與女性低 9.4 歲及 7.1 歲。

十年來原住民族的零歲平均餘命增加 2.7 歲，從 97 年 69.5 歲增加至 106 年 72.2 歲，其中男性與女性分別增加 2.6 歲及 2.4 歲，增幅雖高於全國平均餘命（增加 1.8 歲），但歷年來原住民族的零歲平均餘命仍均低於全國水準，不論有無區分性別，惟整體而言，原住民族與全國兩者的零歲平均餘命差距有縮減的趨勢。106 年原住民族的零歲平均餘命為 72.2 歲，低於全國水準的 80.4 歲，十年來兩者差距維持在 8.1 至 9.0 歲之間，且有逐漸縮小的趨勢；106 年男性原住民族的零歲平均餘命為 67.9 歲，女性為 76.6 歲，均低於全國男性 77.3 歲及女性 83.7 歲的水準，且分別低 9.4 歲及 7.1 歲，歷年差距亦有縮減。

進一步比較兩性間零歲平均餘命的差異，歷年來女性均高於男性，其中原住民族女性比男性平均多 8.7 至 9.2 歲，高於全國的 6.3 至 6.6 歲。這個現象隨年齡的增加，原住民族與全國人口的兩性平均餘命之差距逐漸趨近，原住民族在 55 歲平均餘命的兩性差距為 4.6 至 5.0 歲，而全國為 4.0 至 4.7 歲；65 歲平均餘命於原住民族或是全國人口，兩性差距縮短為 2.8 至 3.6 歲之間。

綜上所述，原住民族的平均餘命較全國低，尤其零歲平均餘命，且男性間的差異（原住民族男性平均餘命減去全國男性平均餘命）又高於女性間的差異（原住民族女性平均餘命減去全國女性平均餘命），然而，隨年齡增漲，原住民族與全國之間的差異也縮小。另一方面，不論原住民族或全國人口，兩性平均餘命的差距（女性平均餘命減去男性平均餘命）在零歲時最大，但隨著年齡增加而縮減。（詳表 1-16）（詳圖 1-15）

2、十年來山地原住民族的平均餘命均低於平地原住民族，兩者差距隨年齡增加而縮減；不論平地原住民族或山地原住民族，女性的平均餘命均高於男性。

十年來山地原住民族的平均餘命均低於平地原住民族，兩者差距隨年齡增加而縮減，差距在零歲時大致落在 3.7 至 4.4 歲，55 歲縮減為 1.8 至 2.1 歲，65 歲更進一步降到 1.2 至 1.4 歲之間。106 年山地原住民族的零歲平均餘命為 70.4 歲，低於所有原住民族的 72.2 歲，其中男性 65.5 歲（所有男性原住民族 67.9 歲），女性 75.1 歲（所有女性原住民族 76.6 歲）。平地原住民族的零歲平均餘命為 74.3 歲，高於所有原住民族的水準，而且男性 70.4 歲及女性 78.3 歲分別高於所有原住民族的男性與女性水準。進一步分析平均餘命的性別差距，長期而言，不論平地原住民族或山地原住民族，女性的平均餘命均高於男性，兩性差距一樣隨著年齡增加而下降，零歲時落在 7.9 至 10.2 歲之間，55 歲降為 4.1 至 5.5 歲，65 歲則在 2.6 至 3.8 歲，惟山地原住民族的性別差異大多略高於平地原住民族。（詳表 1-16）（詳表 1-17）

表 1-16 原住民族與全國歷年 0 歲、55 歲及 65 歲平均餘命

97-106 年

單位:歲

年 度	年 齡 別	原住民族				全國				與全國比較		
		全體	男性	女性	差距 (女-男)	全體	男性	女性	差距 (女-男)	全體	男性	女性
97	0 歲	69.5	65.2	74.2	9.0	78.6	75.6	81.9	6.3	-9.0	-10.4	-7.7
	55 歲	22.2	19.7	24.4	4.7	27.0	25.0	29.2	4.2	-4.8	-5.3	-4.8
	65 歲	15.3	13.5	16.7	3.2	18.9	17.4	20.5	3.1	-3.5	-3.9	-3.7
98	0 歲	70.1	65.8	74.6	8.8	79.0	76.0	82.3	6.3	-8.9	-10.2	-7.7
	55 歲	22.4	19.9	24.5	4.6	27.3	25.3	29.5	4.2	-4.9	-5.4	-5.0
	65 歲	15.5	13.8	16.7	2.9	19.2	17.7	20.8	3.1	-3.7	-3.9	-4.1
99	0 歲	70.3	66.0	74.8	8.8	79.2	76.1	82.5	6.4	-8.9	-10.1	-7.8
	55 歲	22.5	20.0	24.6	4.6	27.4	25.3	29.6	4.3	-4.9	-5.3	-5.0
	65 歲	15.6	14.0	16.8	2.8	19.2	17.6	20.9	3.3	-3.6	-3.7	-4.1
100	0 歲	70.6	66.1	75.3	9.2	79.1	76.0	82.6	6.6	-8.6	-9.9	-7.4
	55 歲	22.6	20.0	24.7	4.7	27.4	25.2	29.7	4.5	-4.8	-5.2	-5.0
	65 歲	15.6	13.9	16.9	3.0	19.2	17.5	20.9	3.4	-3.6	-3.6	-4.1
101	0 歲	70.8	66.3	75.5	9.2	79.5	76.4	82.8	6.4	-8.7	-10.1	-7.4
	55 歲	22.7	20.1	25.0	4.9	27.7	25.5	29.9	4.4	-5.0	-5.4	-4.9
	65 歲	15.8	14.0	17.1	3.1	19.4	17.8	21.1	3.3	-3.6	-3.8	-4.0
102	0 歲	71.3	66.7	75.9	9.2	80.0	76.9	83.4	6.5	-8.8	-10.2	-7.4
	55 歲	22.9	20.3	25.2	4.9	28.0	25.8	30.3	4.5	-5.1	-5.5	-5.1
	65 歲	16.0	14.2	17.4	3.2	19.8	18.1	21.5	3.4	-3.8	-3.9	-4.1
103	0 歲	71.6	67.3	76.0	8.7	79.8	76.7	83.2	6.5	-8.2	-9.4	-7.2
	55 歲	23.0	20.5	25.2	4.7	27.9	25.7	30.1	4.4	-4.8	-5.2	-4.9
	65 歲	16.0	14.1	17.4	3.3	19.6	17.9	21.3	3.4	-3.6	-3.8	-3.9
104	0 歲	71.9	67.4	76.4	9.0	80.2	77.0	83.6	6.6	-8.3	-9.6	-7.2
	55 歲	23.1	20.5	25.3	4.8	28.2	25.9	30.6	4.7	-5.1	-5.4	-5.3
	65 歲	16.0	14.1	17.4	3.3	19.9	18.1	21.7	3.6	-3.9	-4.0	-4.3
105	0 歲	71.9	67.5	76.4	9.0	80.0	76.8	83.4	6.6	-8.1	-9.3	-7.0
	55 歲	23.0	20.4	25.3	4.9	28.0	25.7	30.4	4.7	-5.0	-5.3	-5.1
	65 歲	15.9	14.0	17.4	3.4	19.8	18.0	21.5	3.5	-3.9	-4.0	-4.1
106	0 歲	72.2	67.9	76.6	8.8	80.4	77.3	83.7	6.4	-8.2	-9.4	-7.1
	55 歲	23.1	20.4	25.4	5.0	28.3	26.0	30.6	4.6	-5.2	-5.6	-5.2
	65 歲	16.1	14.1	17.6	3.5	20.0	18.2	21.7	3.5	-3.9	-4.1	-4.1

資料來源：內政部－簡易生命表。

圖 1-15 原住民族與全國人口平均餘命之比較





表 1-17 山地原鄉與平地原鄉原住民族歷年 0 歲、55 歲及 65 歲平均餘命

97-106 年												單位:歲
年別	山地原住民族				平地原住民族				差異(山地-平地)			
	全體	男性	女性	差距 (女-男)	全體	男性	女性	差距 (女-男)	全體	男性	女性	
0 歲												
97 年	67.5	62.7	72.5	9.8	71.9	67.8	76.1	8.4	-4.4	-5.1	-3.7	
98 年	68.0	63.2	73.0	9.7	72.4	68.4	76.5	8.1	-4.3	-5.2	-3.6	
99 年	68.4	63.7	73.2	9.6	72.4	68.5	76.6	8.0	-3.9	-4.9	-3.3	
100 年	68.7	63.7	73.8	10.1	72.7	68.8	76.9	8.2	-4.0	-5.1	-3.2	
101 年	68.9	63.9	74.1	10.2	72.9	69.0	77.0	8.0	-3.9	-5.1	-2.9	
102 年	69.3	64.2	74.4	10.1	73.4	69.4	77.6	8.2	-4.2	-5.2	-3.3	
103 年	69.6	64.9	74.3	9.4	73.8	69.8	77.9	8.1	-4.2	-4.9	-3.6	
104 年	69.9	65.0	74.7	9.6	74.1	69.9	78.3	8.4	-4.2	-4.9	-3.7	
105 年	70.1	65.2	75.0	9.7	73.9	69.9	78.0	8.1	-3.7	-4.7	-3.1	
106 年	70.4	65.5	75.1	9.6	74.3	70.4	78.3	7.9	-3.9	-4.9	-3.2	
55 歲												
97 年	21.2	18.3	23.6	5.4	23.2	21.0	25.2	4.3	-2.0	-2.7	-1.6	
98 年	21.4	18.5	23.7	5.2	23.3	21.2	25.4	4.2	-2.0	-2.7	-1.7	
99 年	21.6	18.7	23.8	5.1	23.4	21.2	25.4	4.1	-1.8	-2.5	-1.5	
100 年	21.6	18.7	23.9	5.2	23.5	21.2	25.6	4.4	-1.9	-2.5	-1.7	
101 年	21.7	18.7	24.1	5.5	23.7	21.4	25.9	4.5	-2.0	-2.7	-1.7	
102 年	21.9	19.0	24.3	5.3	23.9	21.5	26.2	4.7	-2.0	-2.6	-1.9	
103 年	22.0	19.1	24.2	5.1	24.0	21.6	26.3	4.7	-2.1	-2.5	-2.1	
104 年	22.1	19.2	24.3	5.1	24.1	21.6	26.3	4.7	-2.0	-2.4	-2.0	
105 年	22.1	19.2	24.4	5.2	23.9	21.5	26.1	4.6	-1.8	-2.4	-1.8	
106 年	22.0	19.1	24.4	5.3	24.2	21.7	26.5	4.8	-2.1	-2.6	-2.1	
65 歲												
97 年	14.7	12.6	16.1	3.6	15.9	14.3	17.4	3.1	-1.3	-1.7	-1.2	
98 年	14.8	12.8	16.1	3.2	16.1	14.5	17.4	2.9	-1.3	-1.7	-1.3	
99 年	14.9	13.0	16.2	3.1	16.2	14.8	17.4	2.6	-1.3	-1.8	-1.3	
100 年	14.9	13.0	16.2	3.2	16.2	14.7	17.5	2.9	-1.3	-1.7	-1.3	
101 年	15.1	13.0	16.5	3.4	16.4	14.8	17.9	3.1	-1.3	-1.7	-1.4	
102 年	15.4	13.3	16.7	3.4	16.6	14.9	18.1	3.3	-1.2	-1.5	-1.4	
103 年	15.3	13.2	16.7	3.4	16.6	14.8	18.2	3.3	-1.4	-1.6	-1.5	
104 年	15.3	13.2	16.7	3.5	16.6	14.8	18.1	3.2	-1.3	-1.7	-1.4	
105 年	15.3	13.1	16.8	3.7	16.5	14.8	17.9	3.2	-1.2	-1.7	-1.1	
106 年	15.4	13.1	16.9	3.8	16.7	14.9	18.3	3.4	-1.4	-1.8	-1.4	

資料來源：內政部－簡易生命表。

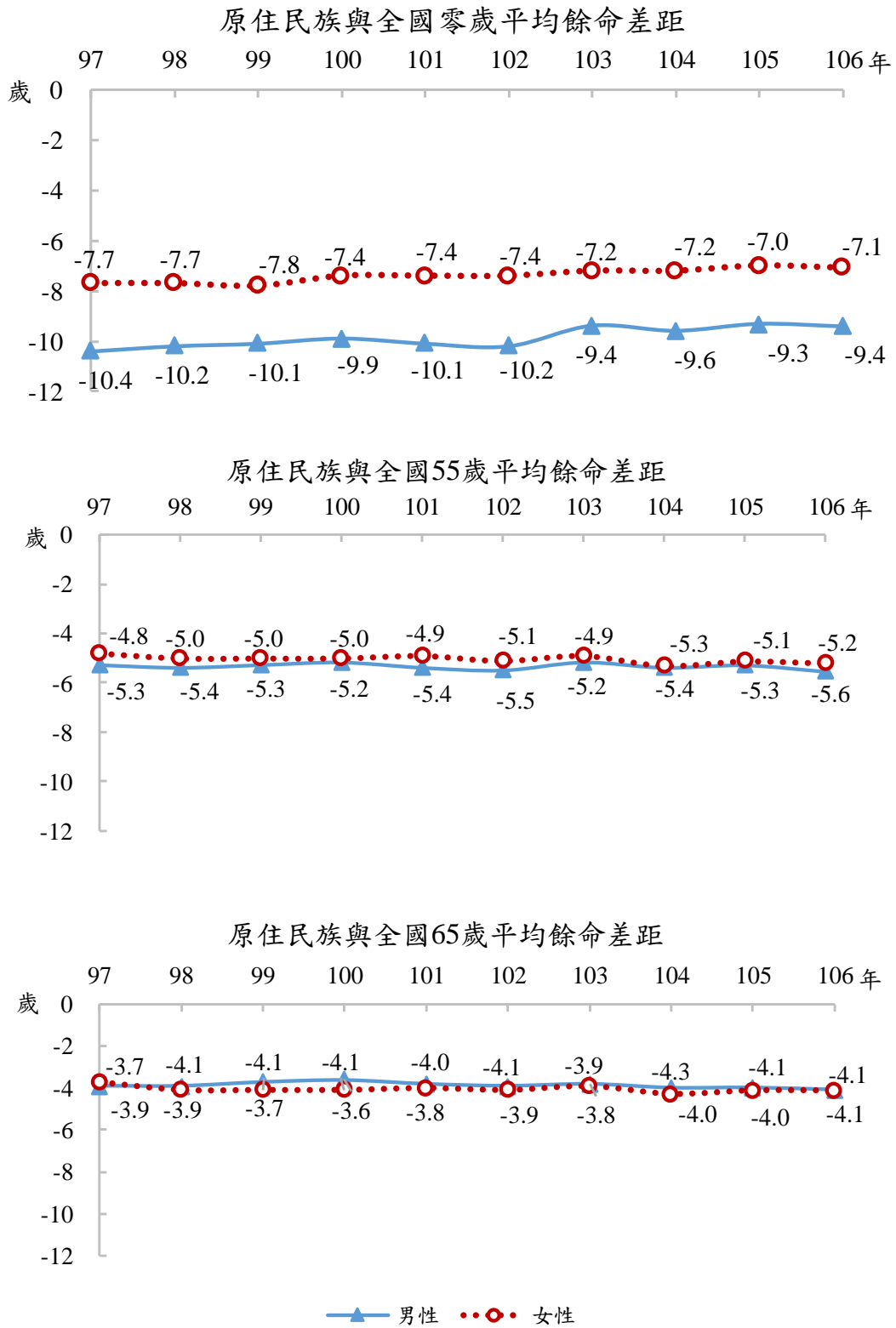
## (六)、出生統計

1、106年男性原住民族出生人數為3,558人，女性為3,280人，故出生嬰兒性比例為108.5，高於全國嬰兒的性比例107.6，惟兩者男嬰人數均多於女嬰人數。

106年原住民族出生嬰兒人數為6,838人，大約是全國出生嬰兒總數的百分之四，也就是說106年出生的嬰兒人口中，每百位嬰兒就有4位是原住民族。其中原住民族的男嬰與女嬰人數分別是3,558人及3,280人，故出生嬰兒性比例為108.5，高於全國出生嬰兒性比例之數值107.6（男嬰100,861人，女嬰93,755人），也略高於嬰兒性比例的自然值（103至107）。然城鄉別間的出生嬰兒性比例差異稍大，性比例由高至低依序為山地原鄉（115.4）、都會區（108.3）、平地原鄉（97.2），其中只有平地原鄉的嬰兒性比例低於自然值，且女嬰人數多於男嬰；其餘地區均高於自然值，即男嬰人數多於女嬰，尤其山地原鄉，高達115.4。而都會區中，非六都的嬰兒性比例又高於六都，分別為111.6及107.4，顯示相較於六都而言，非六都男嬰人數多於女嬰的情況更明顯。

粗出生率是測量生育率最簡便的指標，106年原住民族的粗出生率為12.29‰，高於全國的粗出生率8.28‰，不過此指標未考量年齡組成與性比例兩者交互作用的影響。相較於粗出生率，一般生育率更能代表婦女的生育水準，原住民族106年的一般生育率為44.12‰，同樣高於全國的水準。一般生育率雖已聚焦15至49歲育齡婦女的生育水準，解決性比例的問題，卻忽略不同年齡別婦女的生殖能力有高低峰之差異，故仍未納入年齡結構的影響。因此，國際上一般以總生育率來測量該國或該區的生育水準，係指一群育齡婦女（一般是指15至49歲之間）依當年各年齡層的生育水準生兒育女時，其一生中平均所生育之子女數。台灣自73年後平均每位婦女的生育數少於2.10人，低於維持穩定人口結構的替換水準，爾後生育率除龍年等時期性效應微幅上揚外，均呈下降的趨勢，92年全國總生育率已降至1.30人以下的超低生育率水準，99年甚至只有0.90人，之後雖略有回升，106年達1.13，卻仍遠低於2.10人的替換水準。<sup>5</sup>

反觀原住民族，歷年生育率均高於全國的生育水平，即使是99年的生育低峰，原住民族的總生育率仍有1.38人，始終未落入1.30人以下的超低生育率地區。而且101年同樣歷經龍年生育率的回升，總生育率達1.55人，但隔年即降為1.34人，106年升至1.52人。進一步依城鄉別觀察，總生育率最高的是山地原鄉（1.65人），其次為都會區（1.57人），生育率最低的是平地原鄉1.20人，整體而言，不論城鄉差異，生育率均高於全國水準。綜上所述，全體原住民族的生育率高於全國水平，且嬰兒的性比例與全國相當，惟原住民族的死亡風險一般高於非原住民族，而原住民族中，男性的死亡風險又高於女性，導致原住民族整體的人口結構出現女性人口多於男性的現象。（詳表1-18）

<sup>5</sup> 摘自行政院經濟建設委員會(2019)，查詢專區 > 經濟小辭典 > 總生育率 (Total Fertility Rate)，Retrieved September 21, 2019, from <https://goo.gl/2P57TV>。

表 1-18 106 年原住民族出生數、一般生育率及總生育率—按城鄉別分

單位：人、比例、‰

城鄉別	年中人口數	出生數			粗出生率 (‰)	出生嬰兒性 比例	一般生育率 (‰)	總生育率 (人)
		全體	男性	女性				
總計	556,523	6,838	3,558	3,280	12.29	108.5	44.12	1.52
都會區	260,098	3,779	1,965	1,814	14.53	108.3	45.63	1.57
六都	193,983	2,905	1,504	1,401	14.98	107.4	47.11	1.61
非六都	66,115	874	461	413	13.22	111.6	41.32	1.44
平地原鄉	132,536	1,067	526	541	8.05	97.2	33.85	1.20
山地原鄉	163,889	1,992	1,067	925	12.15	115.4	49.00	1.65

註：1.年中人口數：係指一年之平均人口數，一般以7月1日人口數為年中人口。但若無此項資料，則採估計數，即透過前一年底人口數加上該年底人口數除以2，此表顯示整數。

2.出生數：按事件發生日期列表，以當年一月一日至次年三月三十一日期間所受理登記，而在當年十二個月內所發生之事件為統計範圍。

3.粗出生率：一年內每千位年中人口之平均活產數。

4.一般生育率：一年內每一千位育齡婦女之平均活產數，而不論其已婚或未婚。

5.總生育率：育齡婦女總生育率為各育齡婦女年齡組別生育率之總和乘以五之積（用於五歲年齡組時）。

6.由於出生嬰兒之母親族別資料闕漏嚴重，難以估算族別生育率，此處呈現城鄉別之生育率統計。

## 二、死因統計

死因統計是一項能夠直接提醒民眾關心其健康狀況和顯示一個社會之衛生水平，也足以反映一個國家或地區的社會經濟、文化教育、衛生服務狀況等對居民健康影響的重要技術。

透過各種死因統計資料應用於人口學與醫學上之研究，了解各項指標分佈及序位，可供為醫藥衛生效果評估之依據，制定相關公共衛生計畫，作為政府各級衛生單位與醫藥部門等規劃運用之重要參考。

### (一)、主要死因概況分析

1、106年原住民族死亡人數為4,210人，較上年減少了59人，粗死亡率為每十萬人口756.5人，標準化死亡率為每十萬人749.7人，粗死亡率及標準化死亡率低於105年；男性死亡人數約為女性1.3倍。

106年原住民族死亡人數為4,210人，較105年減少了59人，減少約1%。粗死亡率為每十萬人口756.5人，低於上年度（105）之每十萬人口776.0人，標準化死亡率為749.7每十萬人，低於上年度（105）之每十萬人778.8人；依性別觀察，男性死亡2,376人，女性1,834人，男性死亡人數約為女性1.3倍；粗死亡率及標準化死亡率山地原鄉最高，粗死亡率跟標準化死亡率都會區皆最低，男性高於女性，粗死亡率男性約為女性之1.4倍，標準化死亡率男性約為女性的1.7倍。（詳表2-1）

表 2-1 106 年原住民族死亡人數、粗死亡率、標準化死亡率—按性別、城鄉別

單位：人、人/每十萬人口、%

城鄉別	死亡人數			粗死亡率			標準化死亡率			男女死亡人數比
	全體	男性	女性	全體	男性	女性	全體	男性	女性	
合計	4,210	2,376	1,834	756.5	878.6	641.0	749.7	985.2	564.6	129.6
都會區	929	474	455	357.2	401.4	320.4	612.0	757.5	522.7	104.2
六都	698	360	338	359.8	405.1	321.5	616.2	771.7	526.0	106.5
非六都	231	114	117	349.4	390.0	317.2	598.9	732.8	508.4	97.4
平地原鄉	1,411	794	617	1,064.6	1,185.7	941.0	698.5	916.3	512.4	128.7
山地原鄉	1,870	1,108	762	1,141.0	1,297.8	970.5	962.7	1,210.0	709.8	145.4

附註：粗死亡率：該年人口的死亡數/該年中人口總數之比率。

依年齡觀察，0-14歲組中，男性的粗死亡率為每十萬人口70.5人，女性為73.0人，女性比男性高出約2.5人，其餘各年齡組男性粗死亡率皆高於女性，其中在15-44歲組中，男性粗死亡率約為女性2.9倍差距最多，至於45-64歲組及65歲以上組男性則分別為女性的2.2倍及1.3倍。（詳圖2-1）

圖 2-1 106 年原住民族粗死亡率—按性別分

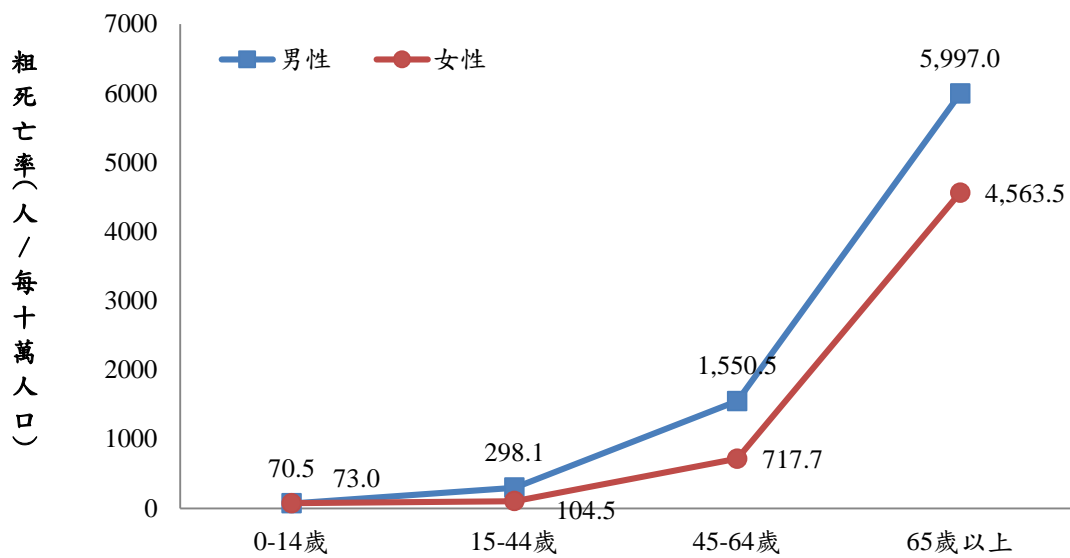

## 2、「惡性腫瘤」續居原住民族十大死因之首

106年原住民族十大主要死因死亡人數占總死亡人數的78.1%，其中仍以「惡性腫瘤」占22.0%最多；其次分別為「心臟疾病」占12.1%、「慢性肝病及肝硬化」占9.0%。（詳表2-2）

106年十大主要死因，結果如下：

死因序位，106年原住民族十大死因序位依死亡人數與粗死亡率表示為（1）「惡性腫瘤」925人（每十萬人口166.2人）；（2）「心臟疾病」（高血壓性疾病除外）508人（每十萬人口91.3人）；（3）「慢性肝病及肝硬化」381人（每十萬人口68.5人）；（4）「腦血管疾病」333人（每十萬人口59.8人）；（5）「事故傷害」284人（每十萬人口51.0人）；（6）「糖尿病」216人（每十萬人口38.8人）；（7）「肺炎」211人（每十萬人口37.9人）；（8）「高血壓性疾病」179人（每十萬人口32.2人）；（9）「慢性下呼吸道疾病」151人（每十萬人口27.1人）；（10）「敗血症」100人（每十萬人口18.0人）。

106年原住民族十大主要死因其排序與105年比較，前七大死因排名106年與105年相同，「高血壓性疾病」由105年的第9位上升至106年的第8位，「慢性下呼吸道疾病」由105年的第8位下降至106年的第9位，「敗血症」今年進入前十大，為十大主要死因之第10位。

表 2-2 106 年原住民族 10 大主要死亡原因

序位	主要死亡原因 (ICD-10 分類)	死亡人數	粗死亡率	標準化死亡率	死亡百分比
		人	人/每十萬人口	人/每十萬人口	%
	所有死亡原因	4,210	756.5	749.7	100.0
1	惡性腫瘤	925	166.2	159.8	22.0
2	心臟疾病(高血壓性疾病除外)	508	91.3	93.1	12.1
3	慢性肝病及肝硬化	381	68.5	61.6	9.0
4	腦血管疾病	333	59.8	60.4	7.9
5	事故傷害	284	51.0	48.8	6.7
6	糖尿病	216	38.8	38.7	5.1
7	肺炎	211	37.9	39.9	5.0
8	高血壓性疾病	179	32.2	33.4	4.3
9	慢性下呼吸道疾病	151	27.1	28.9	3.6
10	敗血症	100	18.0	18.0	2.4

註：死因順序主要依據粗死亡率排序，如粗死亡率相同，則依標準化死亡率和死亡人數高低決定其前後順序，如死亡人數、標準化死亡率和粗死亡率均相同，則死亡順序亦相同。

死亡人數年增率變動<sup>6</sup>：106年度十大死因死亡人數均與105年略有些差異，其中「敗血症」、「高血壓性疾病」及「腦血管疾病」增幅最高，「敗血症」於105年時死亡人數為89人，106年為100人，增加11人，增幅為12.4%，其次為「高血壓性疾病」增加13人，增幅7.8%、「腦血管疾病」增加19人，增幅6.1%；106年「慢性下呼吸道疾病」、「事故傷害」及「惡性腫瘤」減幅最高，「慢性下呼吸道疾病」減少23人，減幅13.2%，其次為「事故傷害」減少23人，減幅為7.5%，「惡性腫瘤」減少54人，減幅5.5%。（詳圖2-2）

圖 2-2 105 年及 106 年原住民族主要死因死亡人數—按死因分

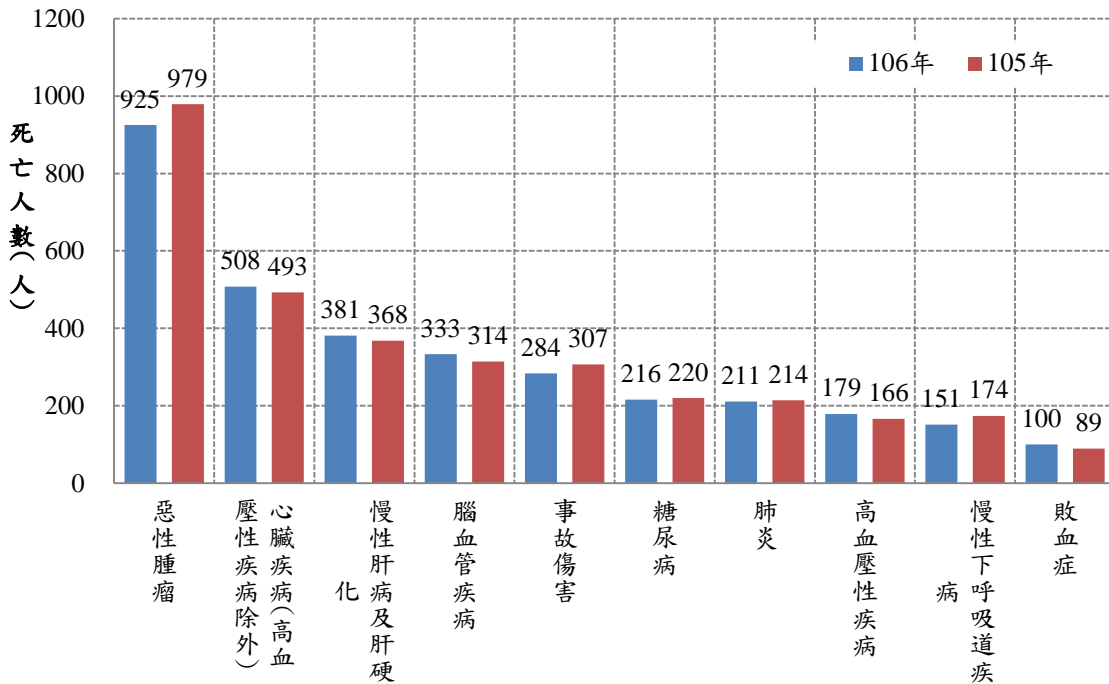

<sup>6</sup> 死亡人數年增率：該死因(106年死亡人數-105年死亡人數)/該死因105年死亡人數×100%

標準化死亡率變動：106年相較於105年原住民族十大主要死因標準化死亡率觀察，其中以「高血壓性疾病」、「敗血症」、「腦血管疾病」及「慢性肝病及肝硬化」增加最多；「高血壓性疾病」標準化死亡率上年每十萬人口死亡人數31.2人增至33.4人，年增率為7.1%；其次為「敗血症」，由每十萬人口16.9人增加至18.0人，年增率為6.5%，「腦血管疾病」及「慢性肝病及肝硬化」年增率為2.7%。（詳表2-3）

「慢性下呼吸道疾病」、「事故傷害」及「惡性腫瘤」標準化死亡率減幅最多，「慢性下呼吸道疾病」由105年每十萬人口34.7人減至106年每十萬人口28.9人，減幅16.7%為最多，其次為「惡性腫瘤」由105年每十萬人口174.6人減至106年每十萬人口159.8人，減幅8.5%，「事故傷害」由105年每十萬人口53.3人減至106年每十萬人口48.8人，減幅8.4%。（詳圖2-3）

圖 2-3 105 年及 106 年原住民族主要死因標準化死亡率—按死因分



表 2-3 106 年及 105 年原住民族死亡人數、粗死亡率、標準化死亡率及年增率

單位：人、人/每十萬人口

主要死亡原因	106 年				105 年				年增率(%)	
	序位	死亡人數	粗死亡率	標準化死亡率	序位	死亡人數	粗死亡率	標準化死亡率	死亡人數	標準化死亡率
全死因		4,210	756.5	749.7		4,269	776.0	778.8	-1.4	-3.7
惡性腫瘤	1	925	166.2	159.8	1	979	178.0	174.6	-5.5	-8.5
心臟疾病(高血壓性疾病除外)	2	508	91.3	93.1	2	493	89.6	91.2	3.0	2.1
慢性肝病及肝硬化	3	381	68.5	61.6	3	368	66.9	60.0	3.5	2.7
腦血管疾病	4	333	59.8	60.4	4	314	57.1	58.8	6.1	2.7
事故傷害	5	284	51.0	48.8	5	307	55.8	53.3	-7.5	-8.5
糖尿病	6	216	38.8	38.7	6	220	40.0	40.7	-1.8	-5.0
肺炎	7	211	37.9	39.9	7	214	38.9	41.6	-1.4	-4.2
高血壓性疾病	8	179	32.2	33.4	9	166	30.2	31.2	7.8	7.0
慢性下呼吸道疾病	9	151	27.1	28.9	8	174	31.6	34.7	-13.2	-16.7
敗血症	10	100	18.0	18.0	11	89	16.2	16.9	12.4	6.5

年增率=(當年數值-前一年數值)/前一年數值×100%

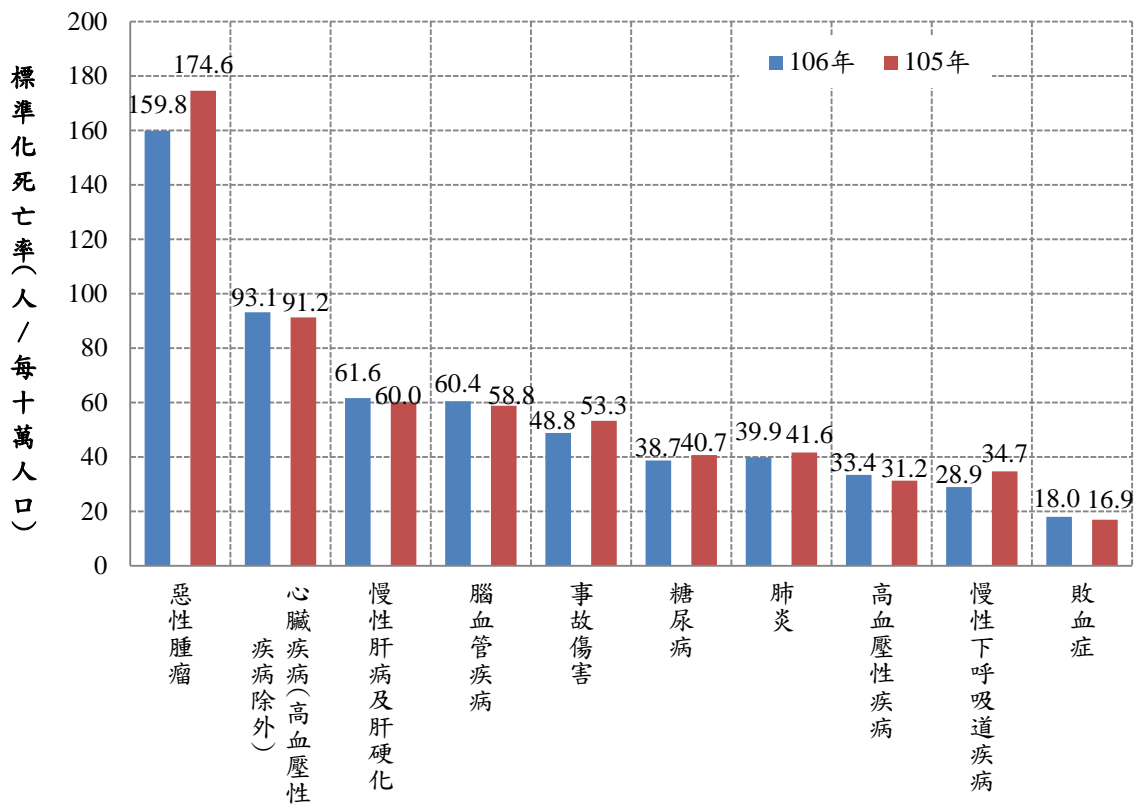
標準化死亡率與死亡人數占率增減變動：106年原住民十大主要死因中，與105年相較下，如圖2-4列於右上象限(A)屬趨於嚴重者有「心臟疾病」、「腦血管疾病」、「高血壓性疾病」、「慢性肝病及肝硬化」及「敗血症」，其標準化死亡率及占率皆較105年增加；列於左下象限(C)之「慢性下呼吸道疾病」、「事故傷害」、「惡性腫瘤」及「糖尿病」，不管是在標準化死亡率及占率皆減少，其影響程度皆呈萎縮現象，即代表著有改善之趨勢。(詳圖2-4)

圖 2-4 原住民族主要死因標準化死亡率與死亡人數占率變動—比較 105 年及 106 年

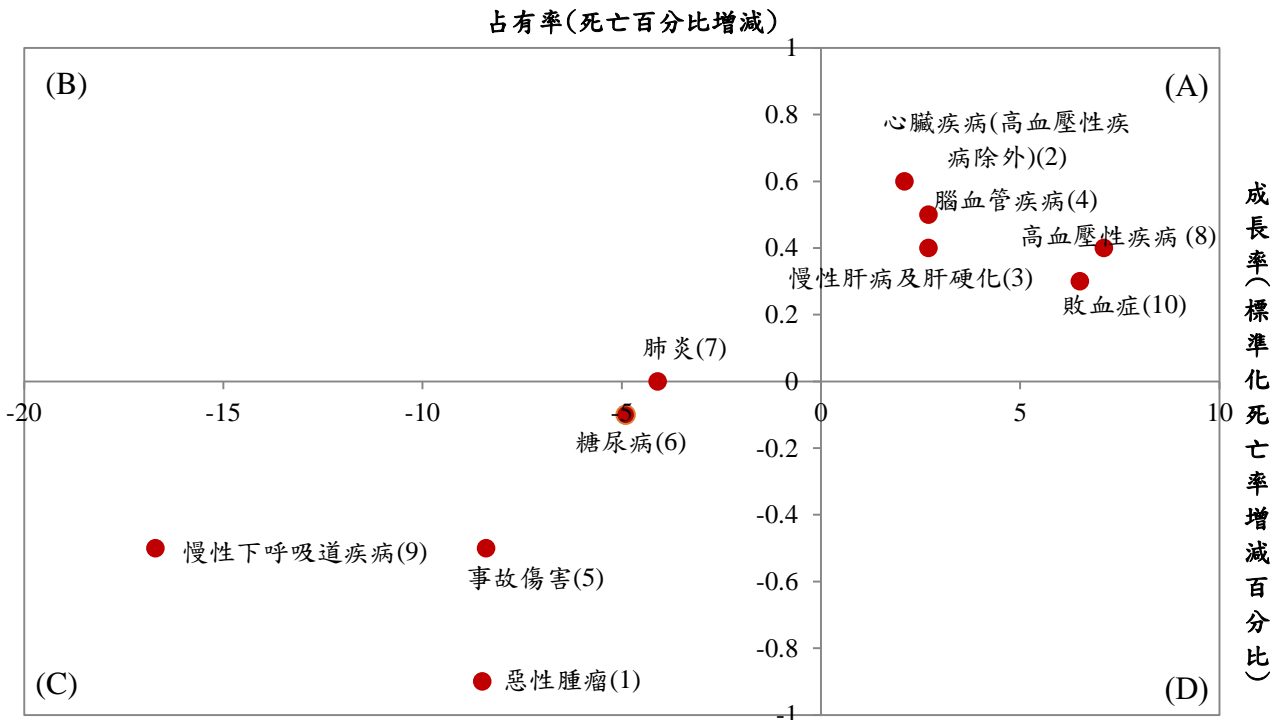

註：1.死亡人數占有率變動：該死因死亡百分比增減數  
2.各死因後括號( )內數字係死因序位排名。



3、十大死因粗死亡率，男性及女性排名第一之死因皆為「惡性腫瘤」，男性排名第二為「慢性肝病及肝硬化」，女性排名第二為「心臟疾病」，除了「高血壓性疾病」之外，其餘九項均以男性較高。

十大死因之粗死亡率，除了「高血壓性疾病」（男性每十萬人口30.3人，女性每十萬人口33.9人）女性高於男性外，其餘九項均以男性較高，其中差距最大為「慢性肝病及肝硬化」，男性與女性差距為每十萬人口62.5人（男性每十萬人口100.6人，女性每十萬人口38.1人），其次為「事故傷害」男性每十萬人口73.6人，女性每十萬人口29.7人，再其次為「惡性腫瘤」男性每十萬人口184.2人，女性每十萬人口149.3人。（詳圖2-5）

男性及女性原住民十大主要死因及相關統計指標包括死亡人數、粗死亡率、標準化死亡率和死亡百分比分別呈現於表2-4及表2-5。男性前3大主要死因為「惡性腫瘤」、「慢性肝病及肝硬化」及「心臟疾病」，女性前3大主要死因為「惡性腫瘤」、「心臟疾病」及「腦血管疾病」。

圖2-5 106年原住民族十大死因男性及女性粗死亡率



表 2-4 106 年男性原住民十大主要死亡原因

序位	主要死亡原因 (ICD-10 分類)	死亡人數	粗死亡率	標準化死亡率	死亡百分比
		人	人/每十萬人口	人/每十萬人口	%
	所有男性死亡原因	2,376	878.6	985.2	100.0
1	惡性腫瘤	498	184.2	204.3	21.0
2	慢性肝病及肝硬化	272	100.6	94.7	11.4
3	心臟疾病(高血壓性疾病除外)	269	99.5	117.1	11.3
4	事故傷害	199	73.6	72.3	8.4
5	腦血管疾病	184	68.0	81.5	7.7
6	糖尿病	106	39.2	43.7	4.5
7	肺炎	106	39.2	50.8	4.5
8	慢性下呼吸道疾病	95	35.1	48.2	4.0
9	高血壓性疾病	82	30.3	39.9	3.5
10	敗血症	60	22.2	25.2	2.5

註：死因順序主要依據粗死亡率排序，如粗死亡率相同，則依標準化死亡率和死亡人數高低決定其前後順序，如死亡人數、標準化死亡率和粗死亡率均相同，則死亡順序亦相同。

表 2-5 106 年女性原住民十大主要死亡原因

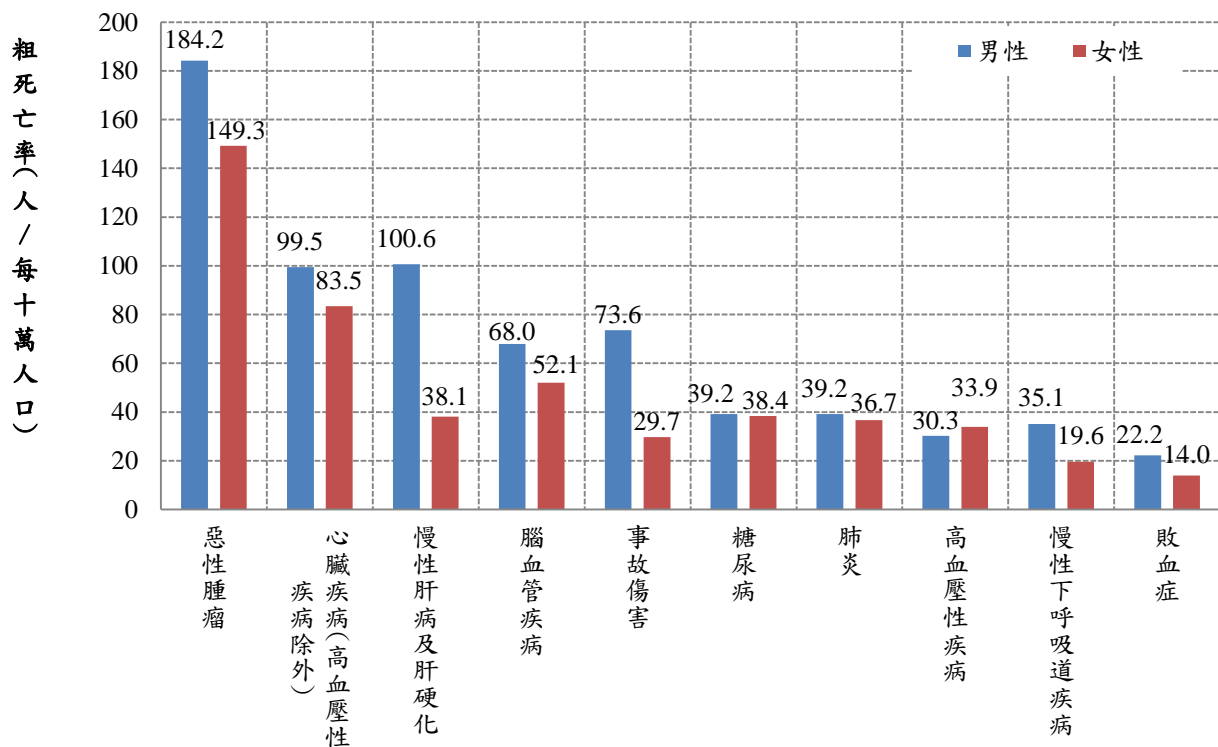
序位	主要死亡原因 (ICD-10 分類)	死亡人數	粗死亡率	標準化死亡率	死亡百分比
		人	人/每十萬人口	人/每十萬人口	%
	所有女性死亡原因	1,834	641.0	564.6	100.0
1	惡性腫瘤	427	149.3	127.9	23.3
2	心臟疾病(高血壓性疾病除外)	239	83.5	73.5	13.0
3	腦血管疾病	149	52.1	44.9	8.1
4	糖尿病	110	38.4	33.6	6.0
5	慢性肝病及肝硬化	109	38.1	32.0	5.9
6	肺炎	105	36.7	32.3	5.7
7	高血壓性疾病	97	33.9	29.1	5.3
8	事故傷害	85	29.7	28.4	4.6
9	慢性下呼吸道疾病	56	19.6	17.1	3.1
10	腎炎、腎病症候群及腎病變	48	16.8	14.7	2.6

註：死因順序主要依據粗死亡率排序，如粗死亡率相同，則依標準化死亡率和死亡人數高低決定其前後順序，如死亡人數、標準化死亡率和粗死亡率均相同，則死亡順序亦相同。

4、原住民族與全國前二大主要死因均為「惡性腫瘤」、「心臟疾病（高血壓性疾病除外）」

106年原住民族前十大死因標準化死亡率與全國之序位，差異在兩個序位以上的有「慢性肝病及肝硬化」、「肺炎」、「慢性下呼吸道疾病」及「敗血症」四大死因。其中原住民族序位在前的為「慢性肝病及肝硬化」（原：3，全國：10）及「敗血症」（原：10，全國：12）；原住民族序位在後的為「肺炎」（原：7，全國：3）及「慢性下呼吸道疾病」（原：9，全國：7）。

原住民族前十大死因之標準化死亡率與全國相比差異倍數最大之前五位，以「慢性肝病及肝硬化」為4.9倍最大，其次「高血壓性疾病」為2.5倍，「腦血管疾病」、「事故傷害」及「慢性下呼吸道疾病」為2.2倍。（詳表2-6 及圖2-6）。

表 2-6 106 年原住民族與全國主要死因標準化死亡率

單位：人/每十萬人口

主要死亡原因 (ICD-10 分類)	原住民族				全國				差異數 (A1-B1)	合計倍數 (A1/B1)	男性倍數 (A2/B2)	女性倍數 (A3/B3)
	合計 (A1)	序位	男性 (A2)	女性 (A3)	合計 (B1)	序位	男性 (B2)	女性 (B3)				
所有死亡原因	749.7		985.2	564.6	424.3		548.5	312.2	325.4	1.8	1.8	1.8
惡性腫瘤	159.8	1	204.3	127.9	123.4	1	160.8	90.2	36.4	1.3	1.3	1.4
心臟疾病(高血壓性疾病除外)	93.1	2	117.1	73.5	48.5	2	63.2	35.0	44.6	1.9	1.9	2.1
慢性肝病及肝硬化	61.6	3	94.7	32.0	12.6	10	19.0	6.4	49.0	4.9	5.0	5.0
腦血管疾病	60.4	4	81.5	44.9	27.5	4	35.7	20.1	32.9	2.2	2.3	2.2
事故傷害	48.8	5	72.3	28.4	21.9	6	32.4	11.8	26.9	2.2	2.2	2.4
糖尿病	38.7	6	43.7	33.6	23.5	5	26.3	20.8	15.2	1.6	1.7	1.6
肺炎	39.9	7	50.8	32.3	26.5	3	35.8	18.6	13.4	1.5	1.4	1.7
高血壓性疾病	33.4	8	39.9	29.1	13.3	8	15.4	11.4	20.1	2.5	2.6	2.5
慢性下呼吸道疾病	28.9	9	48.2	17.1	13.3	7	21.2	6.7	15.6	2.2	2.3	2.5
敗血症	18.0	10	25.2	12.2	8.5	12	11.0	6.3	9.5	2.1	2.3	1.9

圖 2-6 106 年原住民族十大死因與全國之標準化死亡率比較

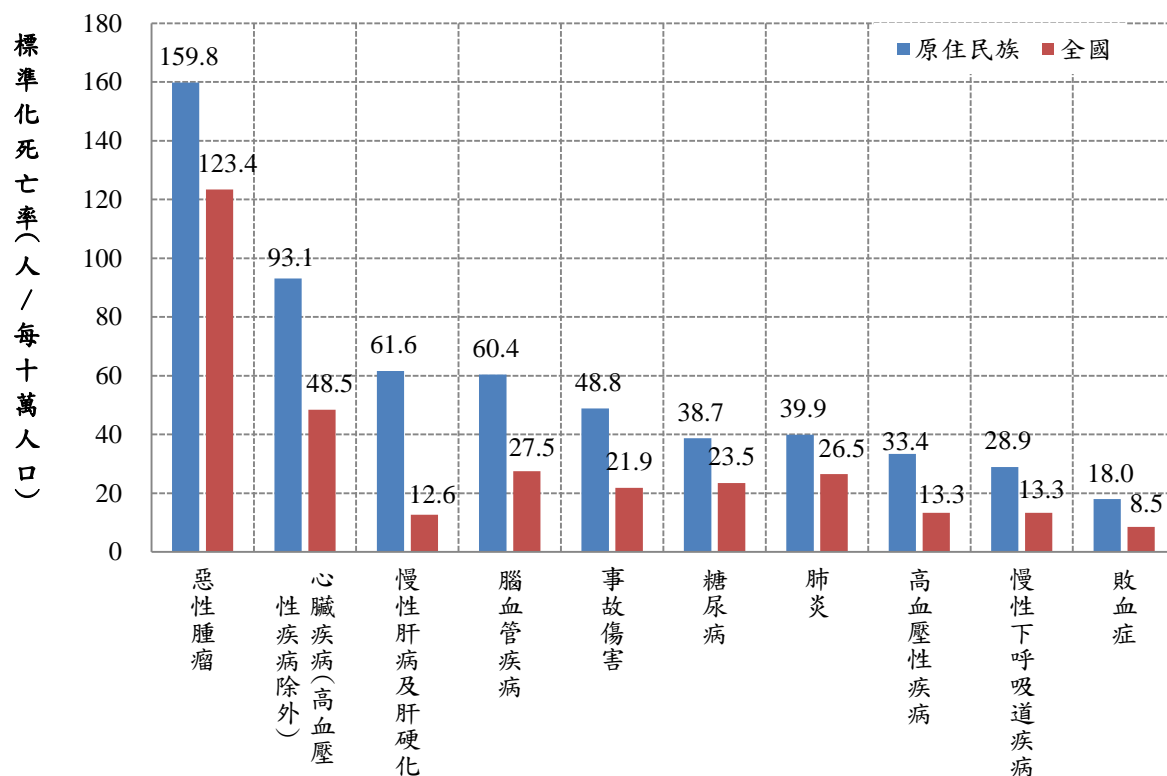

5、106年十六個族別中除雅美族、邵族及賽德克族之外，其他族別主要死因之粗死亡率首位均為「惡性腫瘤」

死亡人數小於10人之族別因變異量大，故不列入比較，106年原住民族十六個族別中除賽德克族之外，其他族別主要死因之粗死亡率首位皆為「惡性腫瘤」，「惡性腫瘤」粗死亡率最高者為卑南族每十萬人口301.4人，其次為排灣族每十萬人口210.4人，最低為布農族每十萬人口118.0人。（詳表2-7）

若不考慮死亡人數小於10人之族別（變異量大），全死因粗死亡率最高的族別為賽夏族每十萬人口930.1人，其次為鄒族每十萬人924.5人；因年齡結構不相同，再以調整年齡結構後之標準化死亡率來探討，16族中標準化死亡率最高者為太魯閣族為每十萬人口1,080.4人，最低者為雅美族為每十萬人口594.8人。（詳表2-7）

表 2-7 106 年原住民族十六大族別主要死因死亡人數、粗死亡率及標準化死亡率

死亡原因	阿美族				泰雅族				排灣族				布農族			
	死亡人數	粗死亡率	標準化死亡率	標準化死亡率年增率	死亡人數	粗死亡率	標準化死亡率	標準化死亡率年增率	死亡人數	粗死亡率	標準化死亡率	標準化死亡率年增率	死亡人數	粗死亡率	標準化死亡率	標準化死亡率年增率
單位	人	人/每十萬人口	人/每十萬人口	%	人	人/每十萬人口	人/每十萬人口	%	人	人/每十萬人口	人/每十萬人口	%	人	人/每十萬人口	人/每十萬人口	%
全死因	1,398	675.3	604.9	-8.3	653	735.3	850.9	-0.6	779	784.1	756.8	1.4	458	794.7	1,021.3	2.1
惡性腫瘤	322	155.5	134.7	-20.4	117	131.7	148.2	-3.7	209	210.4	195.6	4.7	68	118.0	161.1	9.1
心臟疾病(高血壓性疾病除外)	193	93.2	83.5	5.4	82	92.3	110.9	-3.7	81	81.5	80.6	-6.9	53	92.0	133.1	1.9
慢性肝病及肝硬化	93	44.9	38.2	9.4	59	66.4	65.2	-21.4	72	72.5	64.5	1.1	57	98.9	100.8	14.4
腦血管疾病	108	52.2	47.4	-6.5	63	70.9	83.0	21.6	63	63.4	62.7	37.6	37	64.2	83.1	-4.5
事故傷害	102	49.3	45.6	-0.6	46	51.8	53.3	0.4	39	39.3	37.7	-18.8	32	55.5	57.2	-19.8
糖尿病	66	31.9	28.0	-0.6	41	46.2	53.9	-7.8	30	30.2	28.1	-17.6	28	48.6	64.9	-16.7
肺炎	74	35.7	33.1	-20.0	31	34.9	44.9	3.9	34	34.2	35.7	-20.3	29	50.3	76.9	42.6
高血壓性疾病	70	33.8	30.4	6.5	36	40.5	55.4	74.4	24	24.2	22.6	23.8	23	39.9	54.8	44.3
慢性下呼吸道疾病	50	24.2	21.9	-11.2	25	28.1	38.9	5.0	39	39.3	41.2	-15.7	5	8.7	16.9	-50.6
敗血症	45	21.7	19.2	35.7	13	14.6	15.0	-25.1	13	13.1	14.1	-5.9	14	24.3	24.0	87.2

死亡原因	魯凱族				卑南族				鄒族				賽夏族			
	死亡人數	粗死亡率	標準化死亡率	標準化死亡率年增率	死亡人數	粗死亡率	標準化死亡率	標準化死亡率年增率	死亡人數	粗死亡率	標準化死亡率	標準化死亡率年增率	死亡人數	粗死亡率	標準化死亡率	標準化死亡率年增率
單位	人	人/每十萬人口	人/每十萬人口	%	人	人/每十萬人口	人/每十萬人口	%	人	人/每十萬人口	人/每十萬人口	%	人	人/每十萬人口	人/每十萬人口	%
全死因	112	852.9	725.8	-8.1	114	818.1	763.6	-23.8	61	924.5	847.8	-10.4	61	930.1	962.0	-1.1
惡性腫瘤	25	190.4	156.0	-11.3	42	301.4	268.2	-15.6	13	197.0	177.2	-42.3	13	198.2	200.7	-24.0
心臟疾病(高血壓性疾病除外)	12	91.4	80.4	45.0	14	100.5	93.5	31.1	5	75.8	72.6	52.3	3	45.7	63.5	-21.3
慢性肝病及肝硬化	9	68.5	58.5	15.6	8	57.4	49.1	-29.8	10	151.6	138.4	89.0	6	91.5	87.1	-36.3
腦血管疾病	4	30.5	25.0	-62.4	3	21.5	18.4	-75.5	3	45.5	37.9	37.1	10	152.5	151.7	117.8
事故傷害	8	60.9	52.4	-34.2	5	35.9	28.8	-63.9	0	0.0	0.0	-100.0	7	106.7	97.2	28.1
糖尿病	5	38.1	33.8	-3.0	2	14.4	12.0	-67.4	3	45.5	43.8	-24.2	6	91.5	108.9	32.0
肺炎	6	45.7	38.8	-14.8	7	50.2	54.1	40.0	4	60.6	53.6	236.4	2	30.5	31.5	-
高血壓性疾病	3	22.8	20.9	15.7	3	21.5	24.5	-62.3	0	0.0	0.0	-100.0	1	15.2	18.2	-
慢性下呼吸道疾病	8	60.9	50.9	-29.6	2	14.4	14.4	-64.0	4	60.6	59.9	99.6	0	0.0	0.0	-100.0
敗血症	1	7.6	6.9	-67.4	2	14.4	14.2	-30.2	1	15.2	15.0	-72.2	0	0.0	0.0	-100.0

註：死亡人數小於10人之族別因變異量大，故不列入比較

表 2-7 106 年原住民族十六大族別主要死因死亡人數、粗死亡率及標準化死亡率 (續)

死亡原因	雅美族				邵族				噶瑪蘭族				太魯閣族			
	死亡人數	粗死亡率	標準化死亡率	標準化死亡率年增率	死亡人數	粗死亡率	標準化死亡率	標準化死亡率年增率	死亡人數	粗死亡率	標準化死亡率	標準化死亡率年增率	死亡人數	粗死亡率	標準化死亡率	標準化死亡率年增率
單位	人	人/每十萬人口	人/每十萬人口	%	人	人/每十萬人口	人/每十萬人口	%	人	人/每十萬人口	人/每十萬人口	%	人	人/每十萬人口	人/每十萬人口	%
全死因	33	725.3	594.8	24.7	4	515.1	1,109.1	-30.7	7	485.1	426.2	-40.4	277	893.4	1,080.4	5.7
惡性腫瘤	6	131.9	112.7	-30.3	1	128.8	400.0	316.2	2	138.6	120.0	-32.7	57	183.8	227.6	19.6
心臟疾病(高血壓性疾病除外)	1	22.0	23.1	-26.1	2	257.6	484.1	190.5	0	0.0	0.0	-100.0	26	83.9	117.8	15.6
慢性肝病及肝硬化	3	65.9	65.5	-	0	0.0	0.0	0.0	1	69.3	57.7	11.6	37	119.3	121.0	9.9
腦血管疾病	2	44.0	28.6	147.9	1	128.8	225.0	-	0	0.0	0.0	-100.0	24	77.4	103.3	40.4
事故傷害	7	153.8	139.0	605.4	0	0.0	0.0	0.0	0	0.0	0.0	0.0	25	80.6	87.2	24.1
糖尿病	0	0.0	0.0	0.0	0	0.0	0.0	-100.0	1	69.3	71.0	-53.9	14	45.2	60.6	17.4
肺炎	1	22.0	10.4	-	0	0.0	0.0	0.0	1	69.3	66.7	-56.7	7	22.6	28.9	-1.6
高血壓性疾病	2	44.0	47.0	307.3	0	0.0	0.0	0.0	1	69.3	49.0	-	7	22.6	30.7	-50.4
慢性下呼吸道疾病	4	87.9	71.4	10.8	0	0.0	0.0	0.0	0	0.0	0.0	0.0	8	25.8	31.2	-7.5
敗血症	1	22.0	16.5	-5.7	0	0.0	0.0	-100.0	1	69.3	61.9	-	5	16.1	22.0	17.8

死亡原因	撒奇萊雅族				賽德克族				拉阿魯哇族				卡那卡那富族				其他			
	死亡人數	粗死亡率	標準化死亡率	標準化死亡率年增率	死亡人數	粗死亡率	標準化死亡率	標準化死亡率年增率	死亡人數	粗死亡率	標準化死亡率	標準化死亡率年增率	死亡人數	粗死亡率	標準化死亡率	標準化死亡率年增率	死亡人數	粗死亡率	標準化死亡率	標準化死亡率年增率
單位	人	人/每十萬人口	人/每十萬人口	%	人	人/每十萬人口	人/每十萬人口	%	人	人/每十萬人口	人/每十萬人口	%	人	人/每十萬人口	人/每十萬人口	%	人	人/每十萬人口	人/每十萬人口	%
全死因	7	786.1	303.4	-49.0	89	913.0	970.3	11.1	0	0.0	0.0	-100.0	0	0.0	0.0	-100.0	157	1,092.3	826.3	-10.7
惡性腫瘤	4	449.2	180.0	-10.9	12	123.1	133.0	255.1	0	0.0	0.0	0.0	0	0.0	0.0	0.0	34	236.5	159.5	-2.4
心臟疾病(高血壓性疾病除外)	0	0.0	0.0	-100.0	17	174.4	194.3	132.2	0	0.0	0.0	0.0	0	0.0	0.0	0.0	19	132.2	105.5	-39.4
慢性肝病及肝硬化	0	0.0	0.0	0.0	9	92.3	84.8	35.7	0	0.0	0.0	0.0	0	0.0	0.0	0.0	17	118.3	81.8	17.2
腦血管疾病	0	0.0	0.0	0.0	3	30.8	39.3	-52.5	0	0.0	0.0	0.0	0	0.0	0.0	0.0	12	83.5	76.6	-37.4
事故傷害	1	112.3	47.6	-	4	41.0	40.1	-37.5	0	0.0	0.0	0.0	0	0.0	0.0	0.0	8	55.7	39.5	-27.6
糖尿病	0	0.0	0.0	-100.0	10	102.6	116.2	102.2	0	0.0	0.0	-100.0	0	0.0	0.0	0.0	10	69.6	61.6	80.3
肺炎	0	0.0	0.0	-100.0	6	61.5	64.2	-2.5	0	0.0	0.0	0.0	0	0.0	0.0	0.0	9	62.6	46.7	-2.9
高血壓性疾病	0	0.0	0.0	0.0	6	61.5	68.4	55.7	0	0.0	0.0	0.0	0	0.0	0.0	0.0	3	20.9	21.1	-60.7
慢性下呼吸道疾病	0	0.0	0.0	0.0	2	20.5	20.4	-63.3	0	0.0	0.0	0.0	0	0.0	0.0	0.0	4	27.8	19.8	-38.0
敗血症	0	0.0	0.0	0.0	2	20.5	21.1	-70.2	0	0.0	0.0	0.0	0	0.0	0.0	0.0	2	13.9	15.2	104.2

6、依城鄉別來看，原住民族以山地原鄉「惡性腫瘤」標準化死亡率每十萬人口178.7人最高

106年原住民族十大死因中，若依都會區、平地原鄉及山地原鄉三區觀察，山地原鄉十大死因之標準化死亡率均高於平地原鄉及都會區。此三區中差異最大者為「慢性肝病及肝硬化」，山地原鄉為都會區的2.9倍，為平地原鄉的2.0倍；其次為「事故傷害」，山地原鄉為都會區的2.5倍，為平地原鄉1.3倍；「慢性下呼吸道疾病」山地原鄉為都會區及平地原鄉的1.9倍。（詳表2-8及圖2-7）

表 2-8 106 年原住民族主要死因標準化死亡率—按城鄉別分

主要死亡原因 (ICD-10 分類)	合計	都會區 (A)	平地原鄉 (B)	山地原鄉 (C)	倍數	
					C/B	C/A
所有死亡原因	749.7	612.0	698.5	962.7	1.4	1.6
惡性腫瘤	159.8	136.1	159.2	178.7	1.1	1.3
心臟疾病(高血壓性 疾病除外)	93.1	79.9	90.6	108.3	1.2	1.4
慢性肝病及肝硬化	61.6	36.1	52.9	104.1	2.0	2.9
腦血管疾病	60.4	49.5	57.8	76.6	1.3	1.5
事故傷害	48.8	28.4	52.0	70.0	1.3	2.5
糖尿病	38.7	35.1	33.1	55.4	1.7	1.6
肺炎	39.9	40.7	35.9	42.9	1.2	1.1
高血壓性 疾病	33.4	26.9	29.9	40.9	1.4	1.5
慢性下呼吸 道疾病	28.9	22.1	22.0	41.9	1.9	1.9
敗血症	18.0	15.4	16.8	22.1	1.3	1.4

單位：人/每十萬人口、比例

圖 2-7 106 年原住民族主要死因標準化死亡率—按城鄉別分

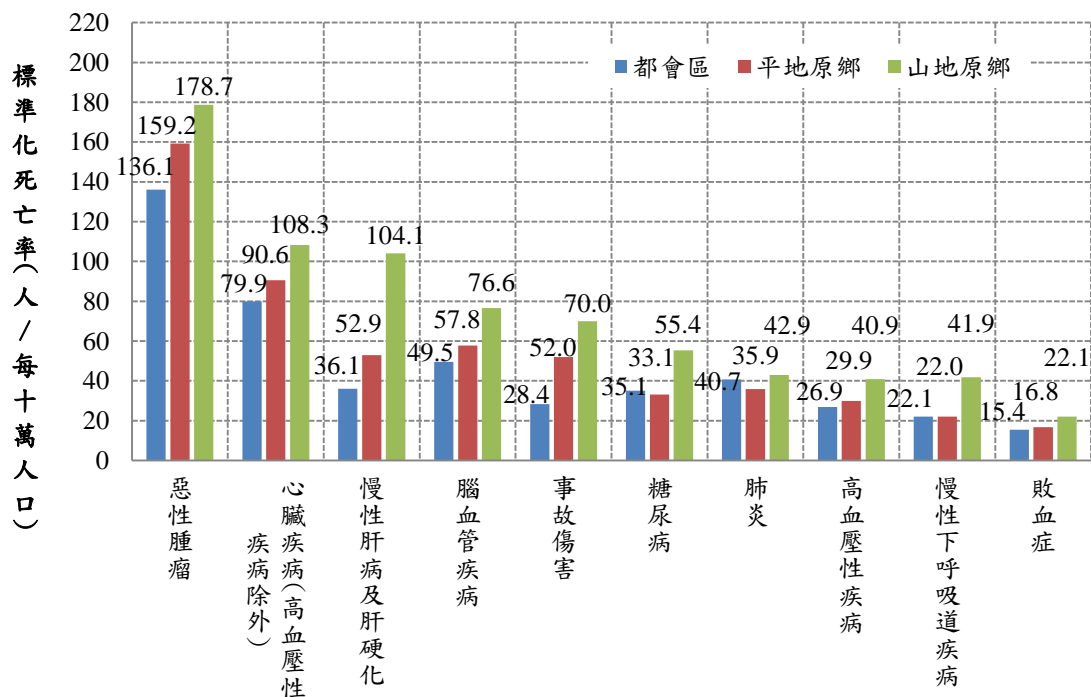

7、全體原住民族死亡人數以東部區域1,853人最高，標準化死亡率則以中部區域每十萬人口867.6人最高。

依區域別觀察，106年死亡人數以東部區域1,853人最多，其次為北部區域917人，第三為南部區域889人；若排除人口結構因素，以標準化死亡率觀察，則依序為中部區域每十萬人口867.6人，南部區域780.1人，東部區域763.9人，北部區域688.0人。

若以性別觀察，各地區男性死亡人數約較女性多1.2至2.0倍之間。而標準化死亡率中，男性則以中部區域每十萬人口1,127.5人最高，其次為南部區域1,025.6人，再次為東部區域1,001.6人；女性標準死亡率，以中部區域每十萬人口672.0人居首，其次為南部區域584.2人，再者為東部區域552.0人。（詳表2-9）

表 2-9 106 年原住民族死亡人數、粗死亡率及標準化死亡率—按區域分

單位:人、人/每十萬人口

區域別	全體			男性			女性		
	死亡人數	粗死亡率	標準化死亡率	死亡人數	粗死亡率	標準化死亡率	死亡人數	粗死亡率	標準化死亡率
合計	4,210	756.5	749.7	2,376	878.6	985.2	1,834	641.0	564.6
北部區域	917	472.5	688.0	504	549.7	878.0	413	403.3	551.3
中部區域	548	670.6	867.6	310	797.6	1,127.5	238	555.5	672.0
南部區域	889	823.2	780.1	495	954.0	1,025.6	394	702.3	584.2
東部區域	1,853	1,080.4	763.9	1,065	1,219.2	1,001.6	788	936.4	552.0
福建省	3	243.9	309.6	2	314.0	459.7	1	168.6	130.1

8、全死因之標準化死亡率年增率為-3.7%

106年原住民族主要十大死因標準化死亡率，相較與105年，年增率增幅最高的依序為「高血壓性疾病」(7.1%)、「敗血症」(6.8%)、「慢性肝病及肝硬化」及「腦血管疾病」(2.7%)，減幅最高依序為「慢性下呼吸道疾病」(16.7%)、「惡性腫瘤」(8.5%)及「事故傷害」(8.4%)。

依區域別觀察，北部區域以「高血壓性疾病」增幅達111.0%為最高，其次為「事故傷害」(15.4%)，呈現減幅以「肺炎」減幅最多(27.3%)，其次為「敗血症」增幅為18.4%；中部區域增幅最高為「高血壓性疾病」(85.9%)，其次為「肺炎」(52.2%)，減幅最多為「敗血症」(43.0%)，其次為「慢性下呼吸道疾病」(30.5%)；南部區域「慢性肝病及肝硬化」增幅達32.7%為最高，其次為「敗血症」達17.5%，呈現減幅的死因別以「糖尿病」減幅為19.1%為最多；東部區域以「敗血症」(25.8%)減幅最高，「慢性下呼吸道疾病」(27.2%)減幅最低。（詳表2-10）



表 2-10 106 年原住民族主要十大死因標準化死亡率年增率—按區域分

單位：%

主要死亡原因 (ICD-10 分類)	標準化死亡率年增率 (與 105 年比較)				
	合計	北部區域	中部區域	南部區域	東部區域
全死因	-3.7	-4.7	1.5	4.6	-9.0
惡性腫瘤	-8.5	-10.4	7.9	1.1	-13.8
心臟疾病(高血壓性疾病除外)	2.1	-7.4	23.9	3.1	5.5
慢性肝病及肝硬化	2.7	-13.2	-3.5	32.7	-5.9
腦血管疾病	2.7	-11.4	2.2	13.8	1.1
事故傷害	-8.4	15.4	-30.5	-13.0	-10.8
糖尿病	-4.9	-15.3	13.3	-19.1	4.4
肺炎	-4.1	-27.3	52.2	-9.7	-12.3
高血壓性疾病	7.1	111.0	85.9	-16.1	-17.4
慢性下呼吸道疾病	-16.7	1.2	-30.9	-6.3	-27.2
敗血症	6.8	-18.4	-43.0	17.5	25.8

標準化死亡率年增率：該死因 (106年標準化死亡率-105年標準化死亡率) /該死因105年標準化死亡率×100%

## (二)、主要癌症死因分析

### 1、「氣管、支氣管和肺癌」及「肝和肝內膽管癌」續居原住民族主要癌症死因前二位

106年原住民族因癌症死亡人數為925人，占有死因死亡人數的22.0%。十大主要癌症死因為（依粗死亡率排序）：（1）「氣管、支氣管和肺癌」、（2）「肝和肝內膽管癌」、（3）「胃癌」、（4）「結腸、直腸和肛門癌」、（5）「食道癌」、（6）「女性乳癌」、（7）「口腔癌」、（8）「前列腺(攝護腺)癌」、（9）「卵巢癌」、（10）「胰臟癌」。（詳見表2-11）

**表 2-11 106 年原住民族十大主要癌症死亡原因**

序位	主要癌症死亡原因 (ICD-10 分類)	死亡人數	粗死亡率	標準化死亡率	死亡百分比
	單位	人	人/每十萬人口	人/每十萬人口	%
	所有癌症死亡原因	925	166.2	159.8	100.0
1	氣管、支氣管和肺癌	166	29.8	28.6	17.9
2	肝和肝內膽管癌	159	28.6	27.2	17.2
3	胃癌	92	16.5	16.8	9.9
4	結腸、直腸和肛門癌	67	12.0	11.8	7.2
5	食道癌	64	11.5	10.5	6.9
6	女性乳癌	31	10.8	8.7	3.4
7	口腔癌	60	10.8	9.8	6.5
8	前列腺(攝護腺)癌	26	9.6	13.0	2.8
9	卵巢癌	17	5.9	5.1	1.8
10	胰臟癌	33	5.9	5.7	3.6

註：死因順序主要依據粗死亡率排序，如粗死亡率相同，則依標準化死亡率和死亡人數高低決定其前後順序，如死亡人數、標準化死亡率和粗死亡率均相同，則死亡順序亦相同。

男性原住民及女性原住民十大主要癌症死因分別呈現於表2-12及表2-13中，男性和女性前兩大癌症死因均為「氣管、支氣管和肺癌」及「肝和肝內膽管癌」。

**表 2-12 106 年男性原住民十大主要癌症死亡原因**

序位	主要癌症死亡原因 (ICD-10 分類)	死亡人數	粗死亡率	標準化死亡率	死亡百分比
	單位	人	人/每十萬人口	人/每十萬人口	%
	所有男性癌症死亡原因	498	184.2	204.3	100.0
1	肝和肝內膽管癌	94	34.8	36.3	18.9
2	氣管、支氣管和肺癌	91	33.7	37.4	18.3
3	胃癌	63	23.3	27.8	12.7
4	食道癌	47	17.4	17.8	9.4
5	口腔癌	45	16.6	16.3	9.0
6	結腸、直腸和肛門癌	34	12.6	15.0	6.8
7	前列腺(攝護腺)癌	26	9.6	13.0	5.2
8	鼻咽癌	13	4.8	4.3	2.6
9	胰臟癌	10	3.7	4.0	2.0
10	非何杰金氏淋巴瘤	7	2.6	3.5	1.4

註：死因順序主要依據粗死亡率排序，如粗死亡率相同，則依標準化死亡率和死亡人數高低決定其前後順序，如死亡人數、標準化死亡率和粗死亡率均相同，則死亡順序亦相同。

**表 2-13 106 年女性原住民十大主要癌症死亡原因**

序位	主要癌症死亡原因 (ICD-10 分類)	死亡人數	粗死亡率	標準化死亡率	死亡百分比
	單位	人	人/每十萬人口	人/每十萬人口	%
	所有女性癌症死亡原因	427	149.3	127.9	100.0
1	氣管、支氣管和肺癌	75	26.2	22.5	17.6
2	肝和肝內膽管癌	65	22.7	19.9	15.2
3	結腸、直腸和肛門癌	33	11.5	9.8	7.7
4	女性乳癌	31	10.8	8.7	7.3
5	胃癌	29	10.1	9.1	6.8
6	胰臟癌	23	8.0	6.7	5.4
7	食道癌	17	5.9	5.0	4.0
8	卵巢癌	17	5.9	5.1	4.0
9	口腔癌	15	5.2	4.6	3.5
10	白血病	14	4.9	4.4	3.3

註：死因順序主要依據粗死亡率排序，如粗死亡率相同，則依標準化死亡率和死亡人數高低決定其前後順序，如死亡人數、標準化死亡率和粗死亡率均相同，則死亡順序亦相同。

依性別比較，「口腔癌」男性粗死亡率每十萬人口16.6人高於女性每十萬人5.2人，為3.2倍；「食道癌」男性粗死亡率每十萬人口17.4人為女性每十萬人口5.9人的2.9倍次之；「胃癌」男性每十萬人口23.3人高於女性每十萬人口10.1人，相差2.3倍再次之。（詳圖2-8）

圖 2-8 106 年原住民族主要癌症粗死亡率

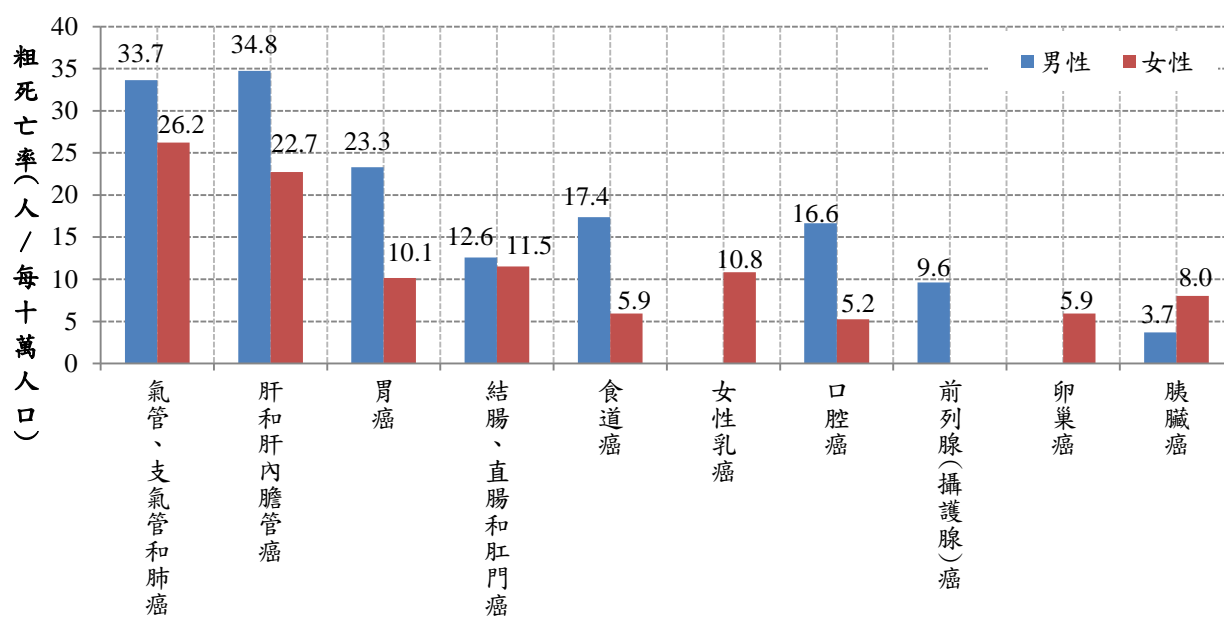

## 2、106年原住民族癌症標準化死亡率及占有率變動

106年原住民族主要癌症標準化死亡率，相較於105年之情況下，「卵巢癌」、「食道癌」及「前列腺癌」等3項，呈現標準化死亡率及死亡占率皆增加之趨勢，顯示此類疾病之影響程度呈嚴重化（A區）；而「胰臟癌」、「女性乳癌」、「氣管、支氣管和肺癌」、「口腔癌」及「結腸、直腸和肛門癌」之標準化死亡率及死亡佔率皆呈現減勢，即其影響程度呈現萎縮之狀況（C區）。（詳圖2-9）

圖 2-9 原住民族主要癌症標準化死亡率與死亡人數占率變動—比較 105 年及 106 年

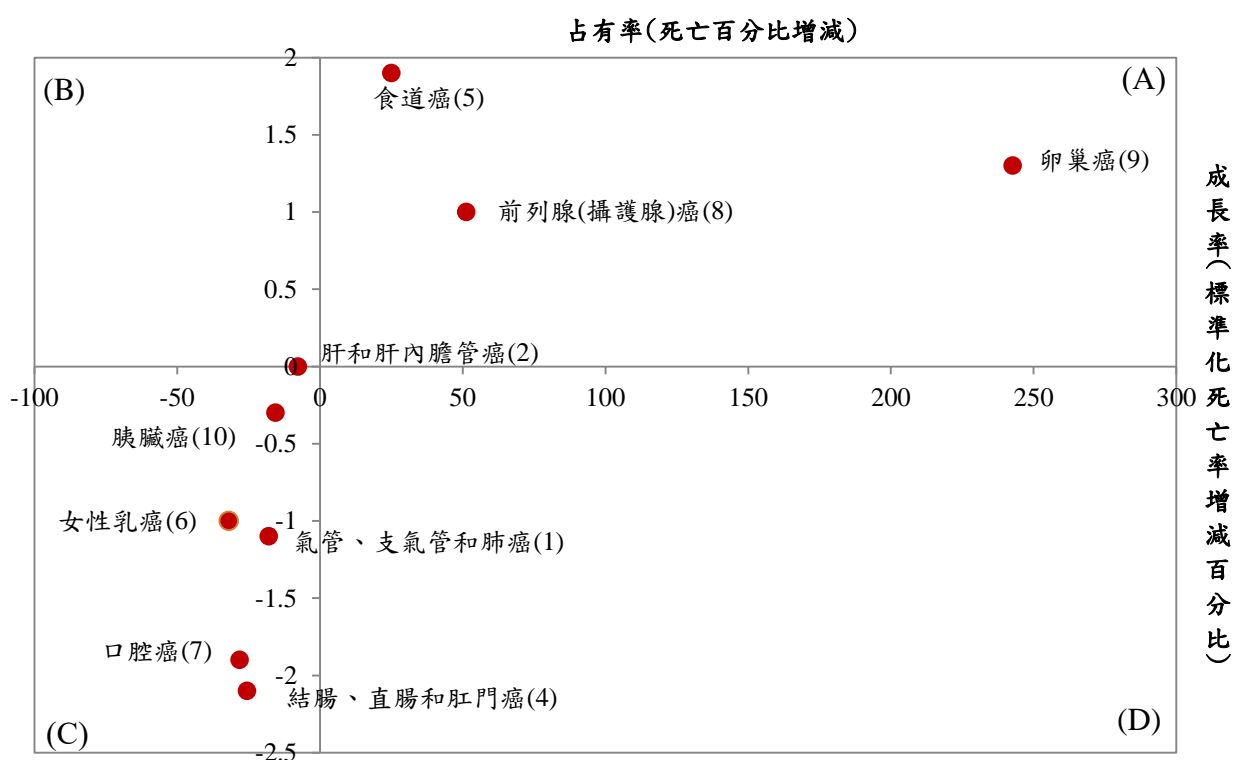

註：1.死亡人數占有率變動：該死因死亡百分比增減數  
2.各死因後括號()內數字係死因序位排名。

## 3、106年原住民族整體癌症死亡年齡中位數較105年增加2歲，男性增加1歲，女性增加1歲

106年原住民族癌症死亡年齡中位數為64歲，較105年增加2歲，其中男性增加1歲，女性則增加了1歲；整體來看癌症死亡年齡中位數最高為「前列腺（攝護腺）癌」，男性癌症死亡年齡中位數最高為「前列腺（攝護腺）癌」，最低為「口腔癌」，女性癌症死亡年齡中位數最高為「胃癌」，最低為「女性乳癌」。（詳表2-14）

表 2-14 原住民族癌症死亡年齡中位數比較

單位:歲

主要癌症死亡原因 (ICD-10 分類)	106 年 (A)			105 年 (B)			增減歲數 (A-B)		
	全體	男性	女性	全體	男性	女性	全體	男性	女性
所有癌症死亡原因	64.0	62.0	66.0	62.0	61.0	65.0	2.0	1.0	1.0
氣管、支氣管和肺癌	64.0	62.0	68.0	68.0	67.0	68.0	-4.0	-5.0	0.0
肝和肝內膽管癌	64.0	60.5	69.0	62.0	57.0	65.0	2.0	3.5	4.0
胃癌	68.0	67.0	74.0	66.0	64.0	73.0	2.0	3.0	1.0
結腸、直腸和肛門癌	65.0	64.5	66.0	60.0	57.5	62.0	5.0	7.0	4.0
食道癌	60.0	60.0	59.0	59.0	57.0	60.0	1.0	3.0	-1.0
女性乳癌	57.0	-	57.0	54.0	-	54.0	3.0	-	3.0
口腔癌	59.0	58.0	63.0	57.5	57.0	65.0	1.5	1.0	-2.0
前列腺(攝護腺)癌	74.5	74.5	-	70.5	70.5	-	4.0	4.0	-
卵巢癌	63.0	-	63.0	64.0	-	64.0	-1.0	-	-1.0
胰臟癌	64.0	60.0	65.0	61.0	58.0	61.5	3.0	2.0	3.5

#### 4、原住民族癌症標準化死亡率男性減幅較女性大

106年原住民族癌症標準化死亡率為每十萬人口159.8人，較105年減少14.8人或8.5%，其中男性減少9.5%，女性減少6.8%。與105年相比原住民族主要癌症的標準化死亡率變動，僅有「胃癌」、「食道癌」、「前列腺(攝護腺)癌」及「卵巢癌」的標準化死亡率上升，其餘皆下降，下降幅度最高為「女性乳癌」之32.0%，其次為「口腔癌」28.5%。

若以性別分，與105年比較，男性「前列腺(攝護腺)癌」增幅最大為51.2%，其次為「胃癌」次之為33.7%，降幅最大為「胰臟癌」34.4%。女性以「卵巢癌」增幅240.0%為最大，降幅最大為「口腔癌」43.2%。(詳表2-15)

表2-15 原住民族癌症標準化死亡率比較

單位：人／每十萬人口、%

主要癌症死亡原因 (ICD-10 分類)	106 年 (A)			105 年 (B)			增減百分比 (A-B)/B*100%		
	全體	男性	女性	全體	男性	女性	全體	男性	女性
所有癌症死亡原因	159.8	204.3	127.9	174.6	225.6	137.2	-8.5	-9.5	-6.8
氣管、支氣管和肺癌	28.6	37.4	22.5	34.8	47.5	26.4	-17.8	-21.3	-14.8
肝和肝內膽管癌	27.2	36.3	19.9	29.5	38.8	22.0	-7.8	-6.4	-9.5
胃癌	16.8	27.8	9.1	13.9	20.8	9.4	20.9	33.7	-3.2
結腸、直腸和肛門癌	11.8	15.0	9.8	15.9	19.2	13.0	-25.8	-21.9	-24.6
食道癌	10.5	17.8	5.0	8.4	14.2	3.9	25.0	25.4	28.2
女性乳癌	8.7	-	8.7	12.8	-	12.8	-32.0	-	-32.0
口腔癌	9.8	16.3	4.6	13.7	20.5	8.1	-28.5	-20.5	-43.2
前列腺(攝護腺)癌	13.0	13.0	-	8.6	8.6	-	51.2	51.2	-
卵巢癌	5.1	-	5.1	1.5	-	1.5	240.0	-	240.0
胰臟癌	5.7	4.0	6.7	6.7	6.1	7.3	-14.9	-34.4	-8.2

### (三)、年度趨勢比較

1、原住民族全死因標準化死亡率自97年起持續下降至102年，103年則上升，104年則又下降，105年則微升，106年又下降

106年原住民族全死因標準化死亡率為每十萬人口749.7人，較105年減少每十萬人口約29.1人（3.7%），較97年減少每十萬人口127.2人（14.5%）。（詳圖2-10）

根據內政部統計，106年原住民族零歲平均餘命，全體為72.2歲、男性為67.9歲、女性為76.6歲，與105年相比，整體零歲平均餘命增加0.3歲、男性較105年增加0.4歲、女性較105年增加0.2歲（詳圖2-10）。而全國106年人口零歲平均餘命，全體為80.4歲、男性為77.3歲，女性為83.7歲（圖1-15），相較之下，全體原住民族較全國少8.2歲、男性原住民少9.4歲、女性少7.1歲。

圖2-10 原住民族零歲平均餘命、全死因粗死亡率及標準化死亡率

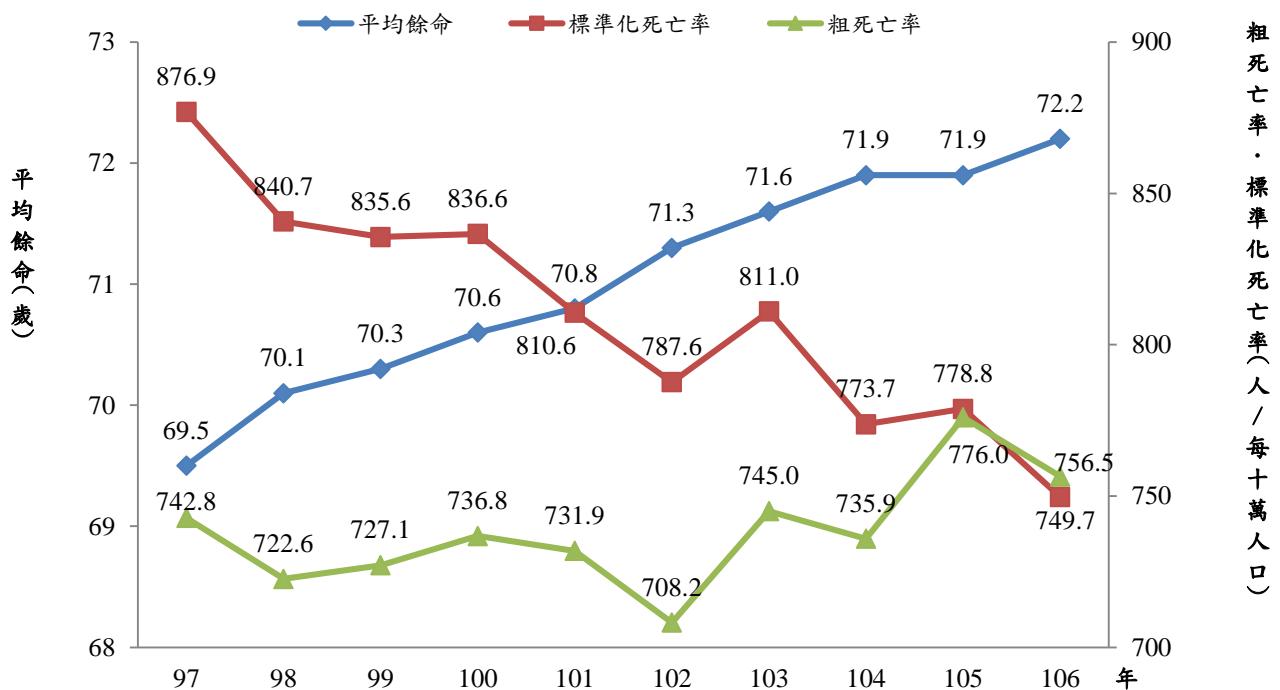

## 2、106年原住民族65歲以上死亡數占全體死亡數之49.5%

106年我國原住民族65歲以上老年人口占總人口比率為7.5%。但隨人口老化，死亡人數老年人口占率逐年增加，97年死亡人口中65歲以上者占42.5%，至106年時增至為49.5%。

再從各年齡層佔所有死亡人數比率觀察，0-14歲者占1.9%、15-44歲者占12.9%、45-64歲者占35.7%、65-79歲者占27.6%、80歲以上者占21.9%。如與97年相較；其中80歲以上高齡死亡人數占率增加7.1個百分點最為顯著。（詳圖2-11）

106年全國死亡人口中65歲以上者占71.9%；自97至106年，80歲以上高齡死亡人數由34.0%增加至43.1%，增加9.1個百分點；原住民族死亡年齡結構仍較全國年輕。

圖 2-11 原住民族死亡年齡結構比

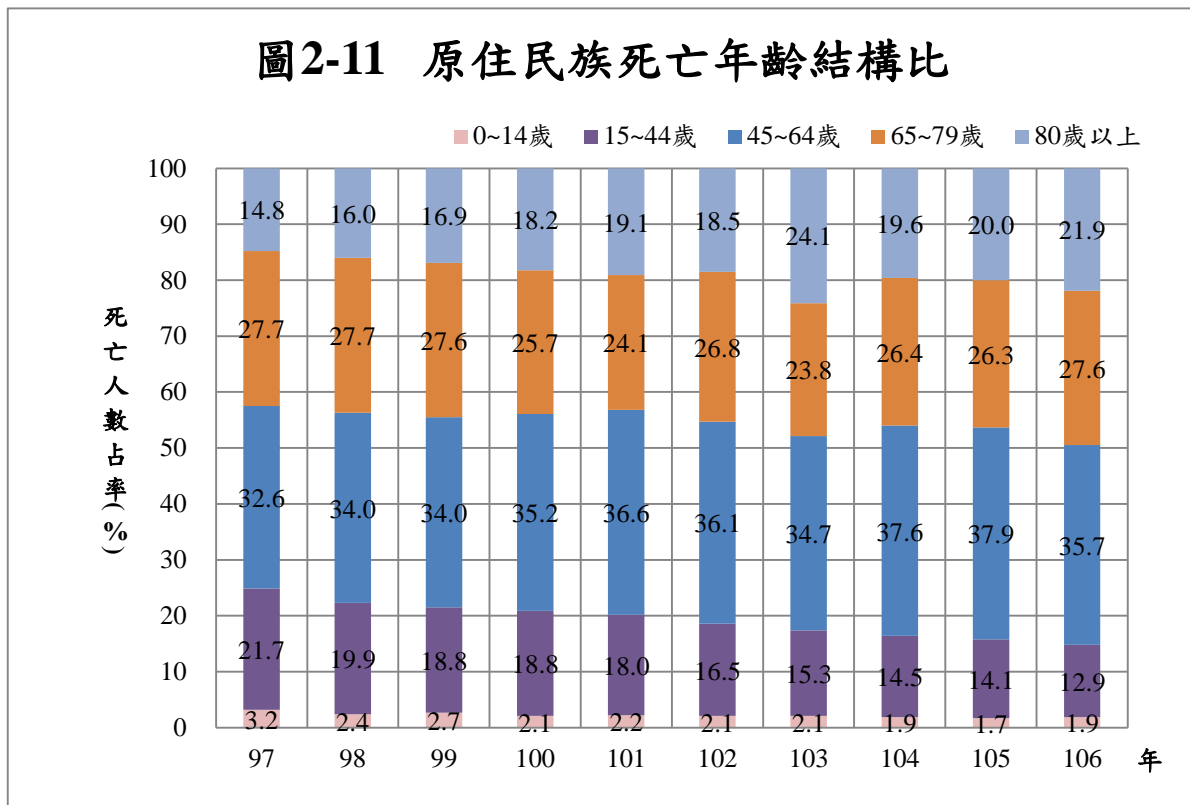

## 3、原住民族死亡年齡中位數為64歲，較97年增長5歲

106年原住民族死亡者平均年齡為63.0歲，較105年增加0.8歲，較97年增加5.1歲；106年死亡年齡中位數為64歲，較105年增加1歲，較97年增加5歲。（詳表2-16、表2-17）

106年十大主要死因中有「慢性肝病及肝硬化」及「事故傷害」等2類疾病死因死亡年齡中位數低於所有死亡原因中位數64歲，偏年輕，餘8類疾病死因死亡年齡中位數則高於所有死亡原因中位數64歲。



表 2-16 原住民族十大死因平均死亡年齡比較

單位：歲

主要死亡原因	97年	98年	99年	100年	101年	102年	103年	104年	105年	106年
全死因	57.9	59.2	59.8	59.9	60.3	61.0	61.9	61.7	62.2	63.0
惡性腫瘤	61.6	62.0	62.5	62.5	61.4	61.5	63.1	63.3	63.3	64.2
心臟疾病(高血壓性疾病除外)	62.8	65.6	66.8	66.5	66.2	66.6	66.0	66.2	66.2	67.7
慢性肝病及肝硬化	49.0	48.4	49.5	48.0	49.3	50.2	50.8	49.9	50.3	53.0
腦血管疾病	63.5	65.5	64.6	65.4	65.8	65.8	65.9	66.3	67.4	68.2
事故傷害	41.4	44.0	44.4	44.3	45.4	45.8	47.0	45.1	47.4	47.6
肺炎	67.2	69.7	68.5	69.2	71.6	69.8	70.9	71.2	71.3	72.3
糖尿病	61.4	64.7	64.5	65.6	66.6	66.5	67.7	65.6	66.9	67.7
高血壓性疾病	66.8	70.6	70.5	69.4	68.9	69.7	71.9	69.9	69.2	73.4
慢性下呼吸道疾病	70.5	70.3	73.7	74.9	73.1	71.0	71.7	73.0	75.0	74.5
敗血症	59.8	61.5	63.1	62.9	65.0	63.4	65.4	66.9	67.4	66.9

表 2-17 原住民族十大死因死亡年齡中位數比較

單位：歲

主要死亡原因	97年	98年	99年	100年	101年	102年	103年	104年	105年	106年
全死因	59	60	61	61	61	62	64	62	63	64
惡性腫瘤	63	63	62	62	60	61	63	63	62	64
心臟疾病(高血壓性疾病除外)	65	68	71	70	69	69	69	68	67	70
慢性肝病及肝硬化	48	46	48	46	48	48	50	49	49	51
腦血管疾病	65	68	68	67	68	68	68	68	69	70
事故傷害	41	44	44	44	45	47	48	48	49	50
肺炎	70	73	73	74	78	73	76	74	77	76
糖尿病	62	69	66	66	66	68	70	66	67	67
高血壓性疾病	71	74	74	71	74	72	75	75	72	77
慢性下呼吸道疾病	74	74	78	79	77	74	76	76	78	77
敗血症	60	64	69	67	66	66	70	68	70	68

#### 4、 男性原住民標準化死亡率自97年來下降15.3%

106年原住民族兩性死亡人數、粗死亡率與標準化死亡率，均呈現男高於女之現象，其中粗死亡率之倍數比男性約為女性的1.4倍左右，而標準化死亡率的男女倍數比更高達1.7倍。

106年男性原住民死亡人數為2,376人，粗死亡率為每十萬人口878.6人，標準化死亡率為每十萬人口985.2人，較105年減少4.2%，較97年則減少15.3%。（詳圖2-12）

圖 2-12 男性原住民全死因粗死亡率及標準化死亡率

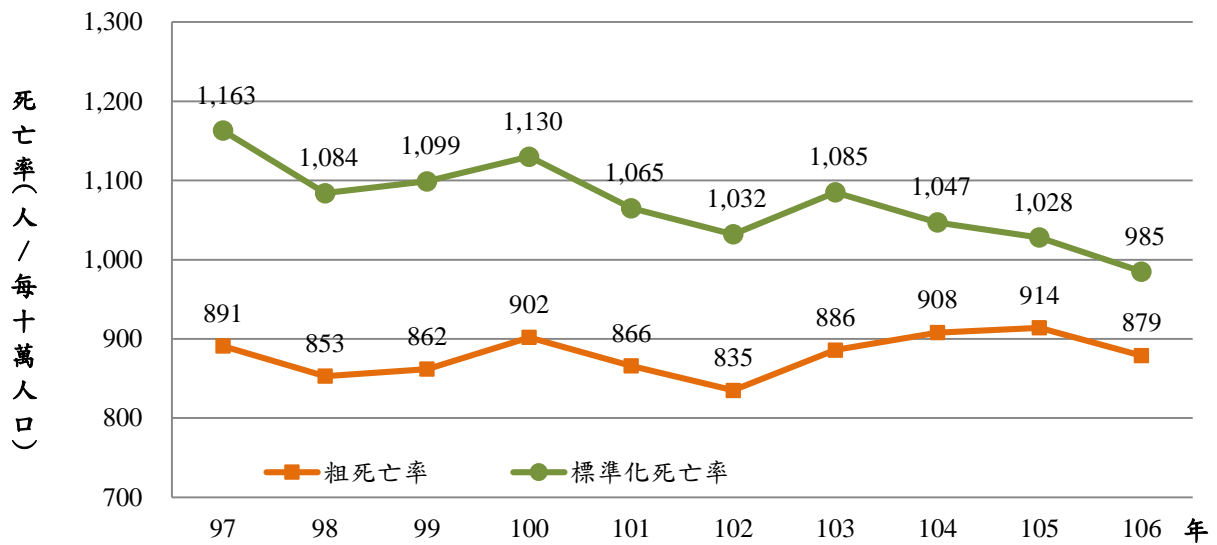

男性原住民106年十大主要死因之死亡人數占率分別為(1)「惡性腫瘤」占21.0%；(2)「慢性肝病及肝硬化」占11.4%；(3)「心臟疾病(高血壓性疾病除外)」占11.3%；(4)「事故傷害」占8.4%；(5)「腦血管疾病」占7.7%；(6)「糖尿病」及「肺炎」占4.5%；(7)「慢性下呼吸道疾病」占4.0%；(8)「高血壓性疾病」占3.5%；(9)「敗血症」占2.5%。(詳表2-4)

106年男性原住民十大主要死因標準化死亡率與105年比較，「敗血症」之成長率為10.5%，其次為「腦血管疾病」6.1%，而下降率最高者為「事故傷害」，幅度達11.2%。整體上而言，「腦血管疾病」及「敗血症」之嚴重程度擴張最多，而「事故傷害」及「惡性腫瘤」則是改善最佳。(詳圖2-13)

圖 2-13 男性原住民主要死因標準化死亡率與死亡人數占率變動—比較 105 年及 106 年

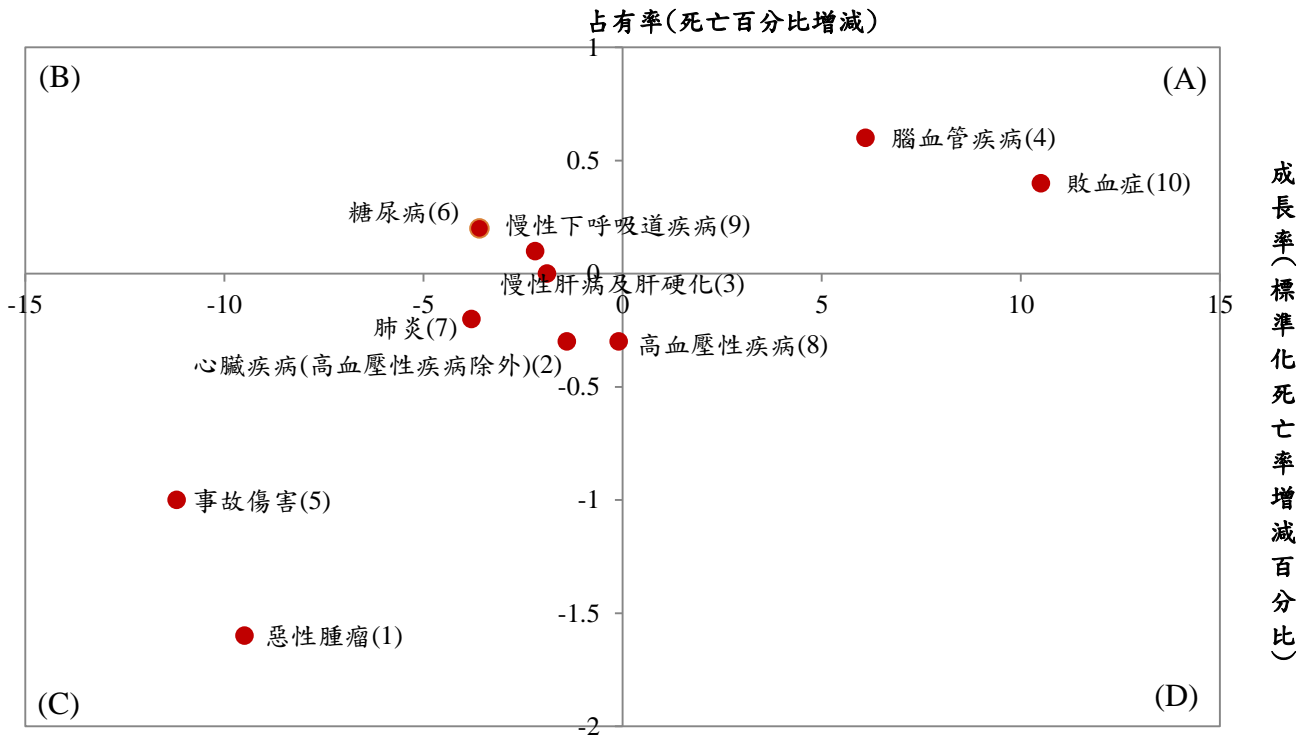

註：1.死亡人數占有率變動：該死因死亡百分比增減數  
 2.各死因後括號 ( ) 內數字係死因序位排名。

5、 女性原住民標準化死亡率自97年來下降12.7%

106年女性原住民死亡人數為1,834人，粗死亡率為每十萬人口641.0人，標準化死亡率為每十萬人口564.6人，較105年減少2.6%；較97年則減少12.7%。（詳圖2-14）

圖2-14 女性原住民全死因粗死亡率及標準化死亡率

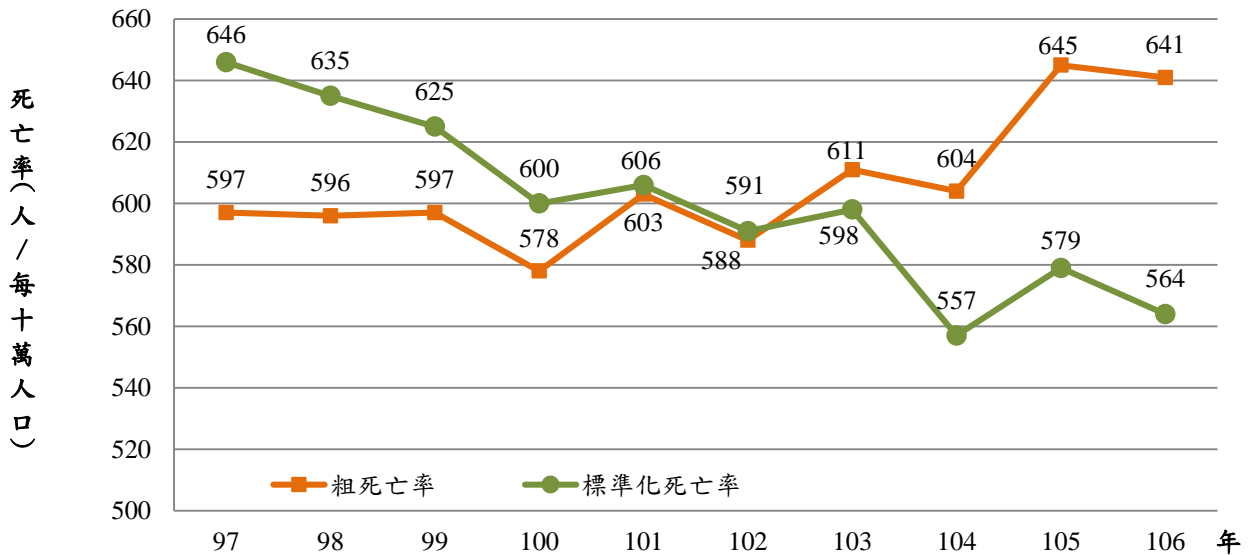

106年女性原住民十大主要死因之死亡人數占率分別為：(1)「惡性腫瘤」占23.3%；(2)「心臟疾病(高血壓性疾病除外)」占13.0%；(3)「腦血管疾病」占8.1%；(4)「糖尿病」占6.0%；(5)「慢性肝病及肝硬化」占5.9%；(6)「肺炎」占5.7%；(7)「高血壓性疾病」占5.3%；(8)「事故傷害」占4.6%；(9)「慢性下呼吸道疾病」占3.1%；(10)「腎炎、腎病症候群及腎病變」占2.6%。(詳表2-5及圖2-15)

106年女性原住民十大死因標準化死亡率與105年相較，「高血壓性疾病」之成長率高達21.2%為最高，其次為「腦血管疾病」20.5%，而下降率最高者為「慢性下呼吸道疾病」，幅度達34.2%。整體而言，「腦血管疾病」、「高血壓性疾病」、「肺炎」及「心臟疾病(高血壓除外)」嚴重程度增加，而「惡性腫瘤」及「慢性下呼吸道疾病」則有改善(詳圖2-15)。

圖2-15 女性原住民主要死因標準化死亡率與死亡人數占率變動—比較105年及106年

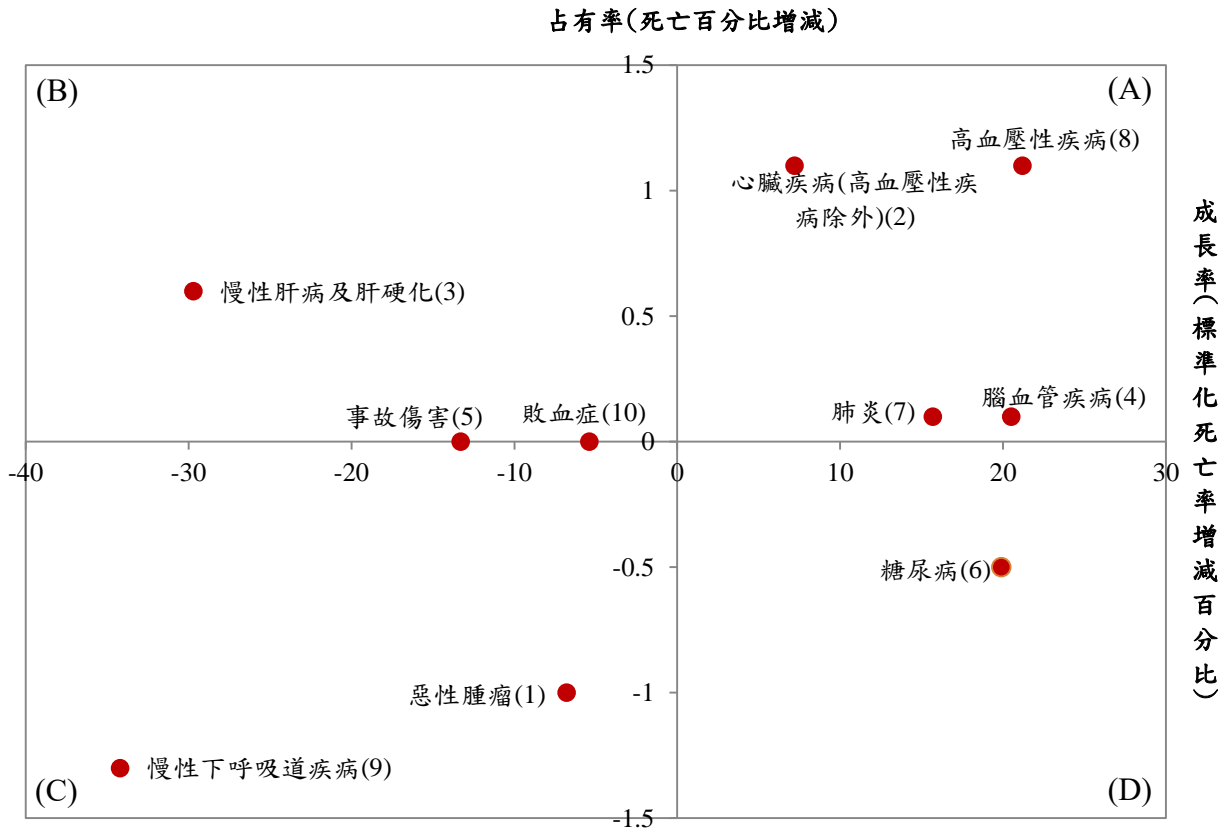

註：1.死亡人數占有率變動：該死因死亡百分比增減數  
 2.各死因後括號（ ）內數字係死因序位排名。

## 6、0歲嬰兒首要死因為源於週產期的特定病況

自97年來，原住民族0歲嬰兒首要之死因皆為「源於週產期的特定病況」，106年0歲嬰兒死亡人數為52人，較105年增加4人，106年嬰兒之死亡率為每千活產數7.6人，當中「源於週產期的特定病況」之死亡人數為21人，占整體死因40.4%為冠，其死亡率自97年（每千活產數4.6人）至104年下降至每千活產數3.1人，105年又上升至每千活產數3.3人，106年又緩降至每千活產數3.1人，其次為「先天性畸形變形及染色體異常」，死亡人數為12人占23.1%，死亡率為每千活產數1.8人，嬰兒前兩大主要死因占整體死亡人數的63.5%，排名第三的為「事故傷害」，死亡人數為5人，粗死亡率為每千活產數0.7人，第四位則為「心臟疾病(高血壓性疾病除外)」及「肺炎」，死亡人數2人，粗死亡率每千活產數0.3人。（詳圖2-16）

圖 2-16 原住民族 0 歲嬰兒主要死因粗死亡率趨勢圖

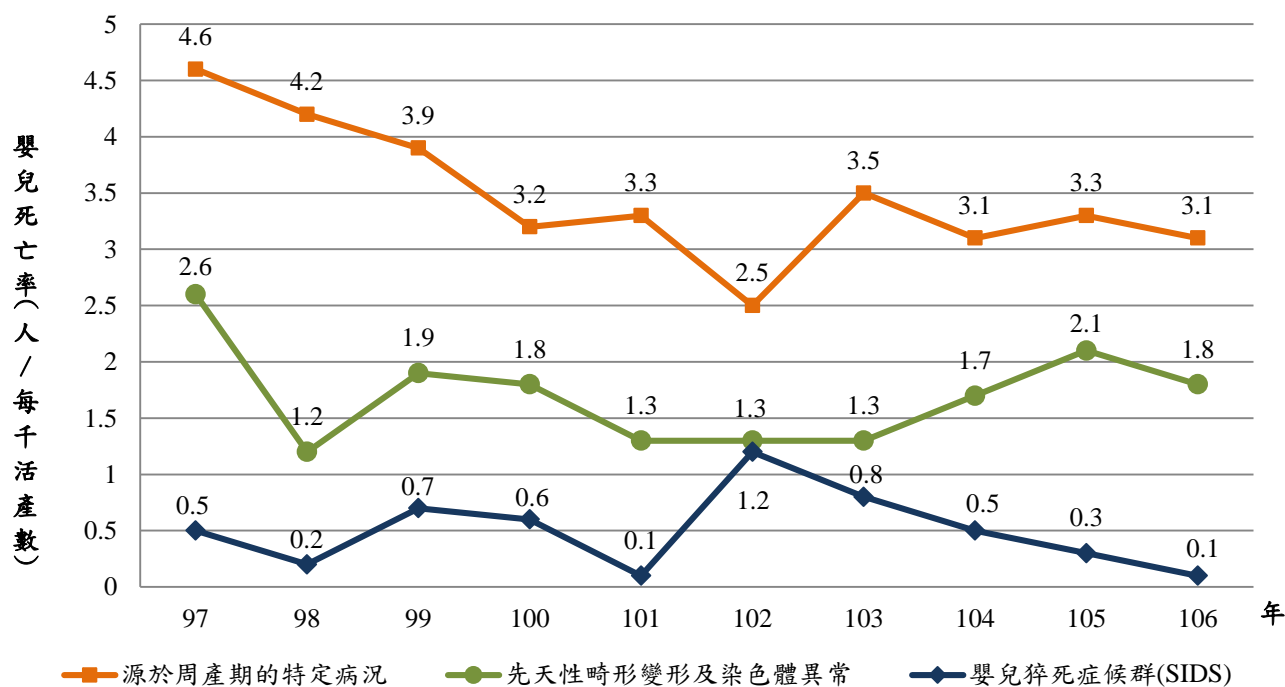

註：此圖三項主要死因死亡率（可能非當年度前三大死因）係採用原住民族委員會所出版之 97 年-102 年人口及健康統計年報數據資料，以延續歷年年報趨勢分析之可比較性。

## 7、幼年人口（1-14歲）首要死因以「事故傷害」居冠

幼年人口（1-14歲）前三大死因為「事故傷害」、「惡性腫瘤」以及「心臟疾病」，97年「事故傷害」死亡人數為23人，占97年整體死因48.0%，106年時，「事故傷害」死亡人數下降至9人，占106年整體死因33.3%，百分比共下降了14.7個百分點，而粗死亡率由97年每十萬人口21人下降至106年每十萬人口9人。（詳圖2-17）

圖 2-17 原住民族幼年人口（1-14歲）主要死因粗死亡率趨勢圖

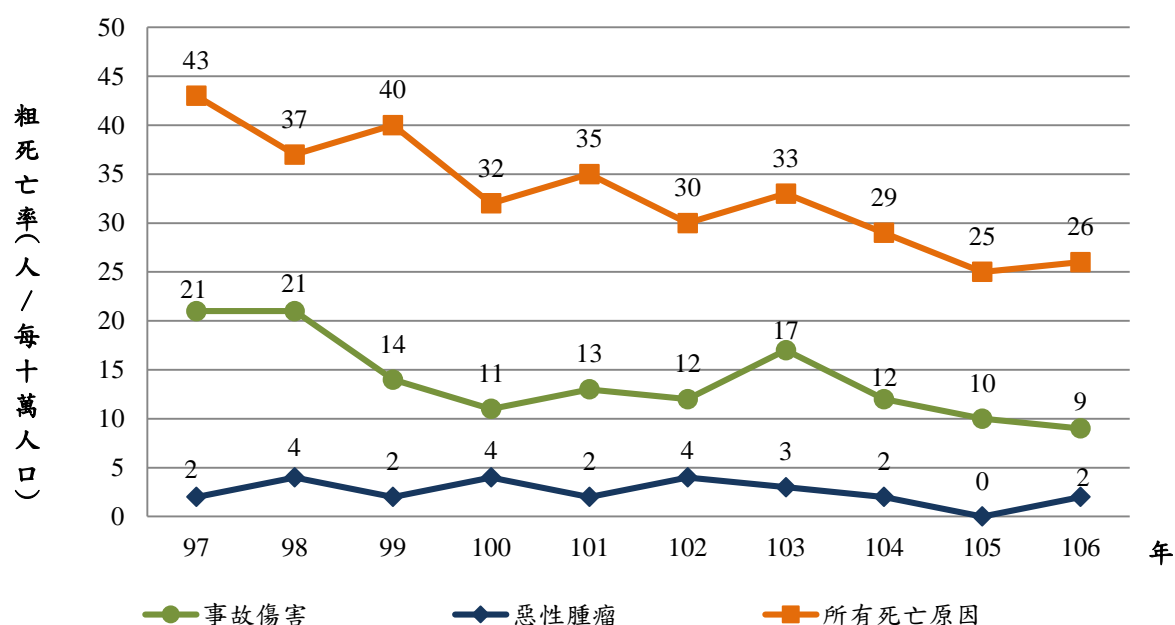

註：此圖死因死亡率取事故傷害及惡性腫瘤，係採用原住民族委員會所出版之97年-102年人口及健康統計年報數據資料，以延續歷年年報趨勢分析之可比較性。

8、青壯年人口死因以「事故傷害」為首，「慢性肝病及肝硬化」居次

106年15-44歲青壯年人口死亡人數542人，粗死亡率為每十萬人口201.2人與105年相較死亡人數少了58人，粗死亡率每十萬人口減少22.9人。

前十大主要死因死亡人數占有所有死亡人數的76.9%，依粗死亡率排序分別為：(1)「事故傷害」101人占18.6%，粗死亡率為每十萬人口37.5人；(2)「慢性肝病及肝硬化」97人占17.9%，粗死亡率為每十萬人口36.0人；(3)「惡性腫瘤」58人占10.7%，粗死亡率為每十萬人口21.5人；(4)「心臟疾病」49人占9.0%，粗死亡率為每十萬人口18.2人；(5)「自殺」40人占7.4%，粗死亡率為每十萬人口14.8人；(6)「腦血管疾病」26人占4.8%，粗死亡率為每十萬人口9.7人；(7)「糖尿病」15人占2.8%，粗死亡率為每十萬人口5.6人；(8)「肺炎」12人占2.2%，粗死亡率為每十萬人口4.5人；(9)「敗血症」10人占1.8%，粗死亡率為每十萬人口3.7人(10)「高血壓性疾病」9人占1.7%，粗死亡率為每十萬人口3.3人；。(詳圖2-18)

圖 2-18 原住民族青壯年人口（15-44 歲）前五大主要死因粗死亡率趨勢圖

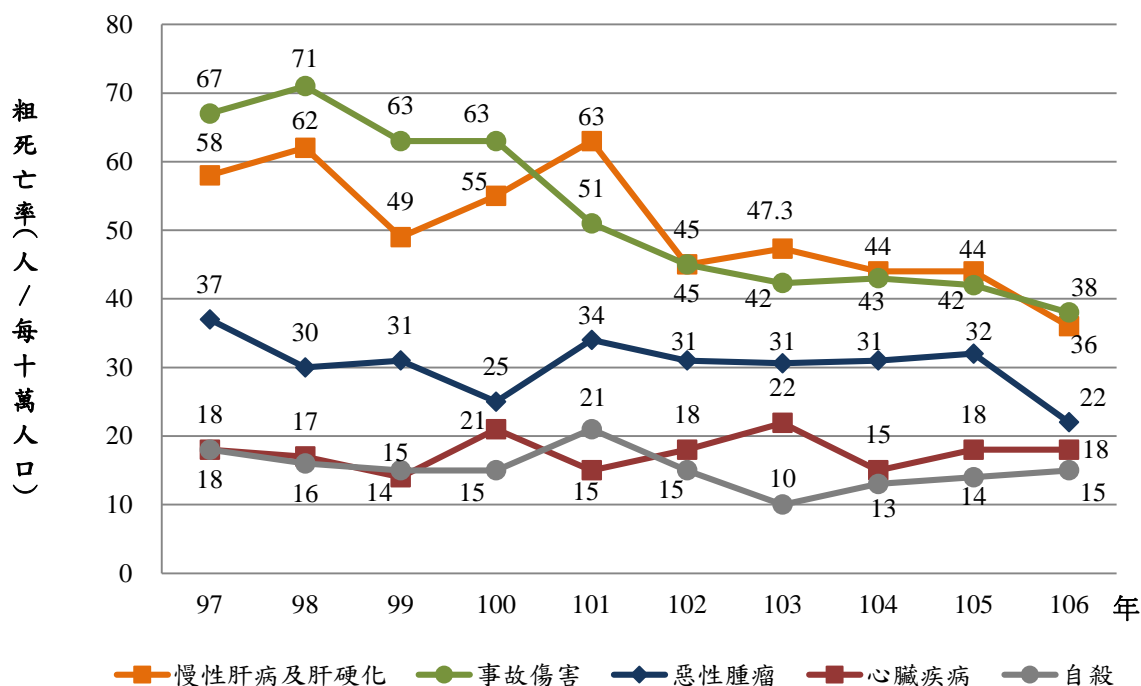

註：圖表為便於閱讀，只取至數值之個位數，故尾數四捨五入關係，總數與細數之間，容或未能完全吻合。



### 9、 中年人口（45-64歲）主要死因「惡性腫瘤」居冠

106年45-64歲中年人口死亡人數1,505人，粗死亡率為每十萬人口1,104.3人，與105年相較，死亡人數減少114人，粗死亡率每十萬人口減少106.4人。

前十大主要死因死亡人數占有所有死亡人數的81.1%，依粗死亡率排序分別為：（1）「惡性腫瘤」421人占28.0%，粗死亡率為每十萬人口308.9人；（2）「慢性肝病及肝硬化」213人占14.2%，粗死亡率為每十萬人口156.3人；（3）「心臟疾病」144人占9.6%，粗死亡率為每十萬人口105.7人；（4）「腦血管疾病」及「事故傷害」107人占7.1%，粗死亡率為每十萬人口78.5人；（5）「糖尿病」71人占4.7%，粗死亡率為每十萬人口52.1人；（6）「肺炎」及「高血壓性疾病」43人占2.9%，粗死亡率為每十萬人口31.6人；（7）「腎炎、腎病症候群及腎病變」38人占2.5%，粗死亡率為每十萬人口27.9人；（8）「自殺」34人占2.3%，粗死亡率為每十萬人口24.9人。（詳圖2-19）

圖 2-19 原住民族中年人口（45-64 歲）前五大主要死因粗死亡率趨勢圖

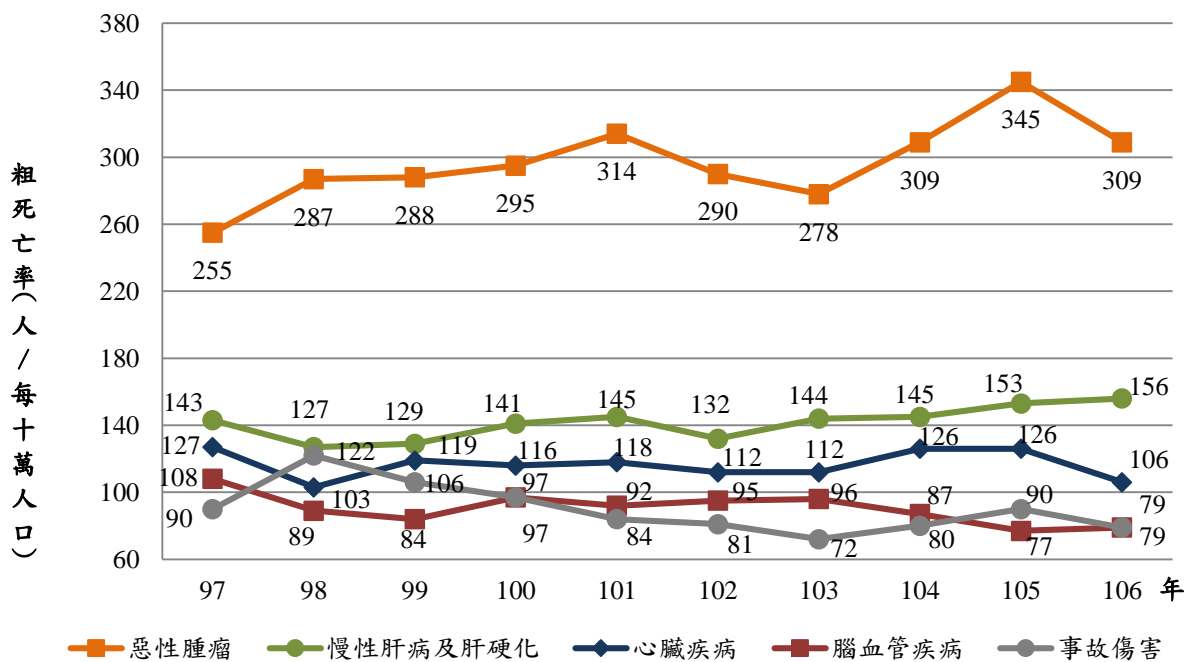

註：圖表為便於閱讀，只取至數值之個位數，故尾數四捨五入關係，總數與細數之間，容或未能完全吻合。

10、「惡性腫瘤」居老年人口主要死因之冠

106年65歲以上老年人口死亡人數2,084人，粗死亡率為每十萬人口5,124.2人，與105年相較，死亡人數增加108人，粗死亡率每十萬人口減少2.1人。

前十大主要死因死亡人數占有所有死亡人數的80.3%，依粗死亡率排序分別為：(1)「惡性腫瘤」444人占21.3%，粗死亡率為每十萬人口1,091.7人；(2)「心臟疾病」311人占14.9%，粗死亡率為每十萬人口764.7人；(3)「腦血管疾病」199人占9.5%，粗死亡率為每十萬人口489.3人；(4)「肺炎」154人占7.4%，粗死亡率為每十萬人口378.7人；(5)「糖尿病」130人占6.2%，粗死亡率為每十萬人口319.6人；(6)「高血壓性疾病」127人占6.1%，粗死亡率為每十萬人口312.3人；(7)「慢性下呼吸道疾病」118人占5.7%，粗死亡率為每十萬人口290.1人；(8)「慢性肝病及肝硬化」70人占3.4%，粗死亡率為每十萬人口172.1人；(9)「事故傷害」62人占3.0%，粗死亡率為每十萬人口152.4人；(10)「敗血症」58人占2.8%，粗死亡率為每十萬人口142.6人。(詳圖2-20)

圖 2-20 原住民族老年人口（65 歲以上）前五大主要死因粗死亡率趨勢圖

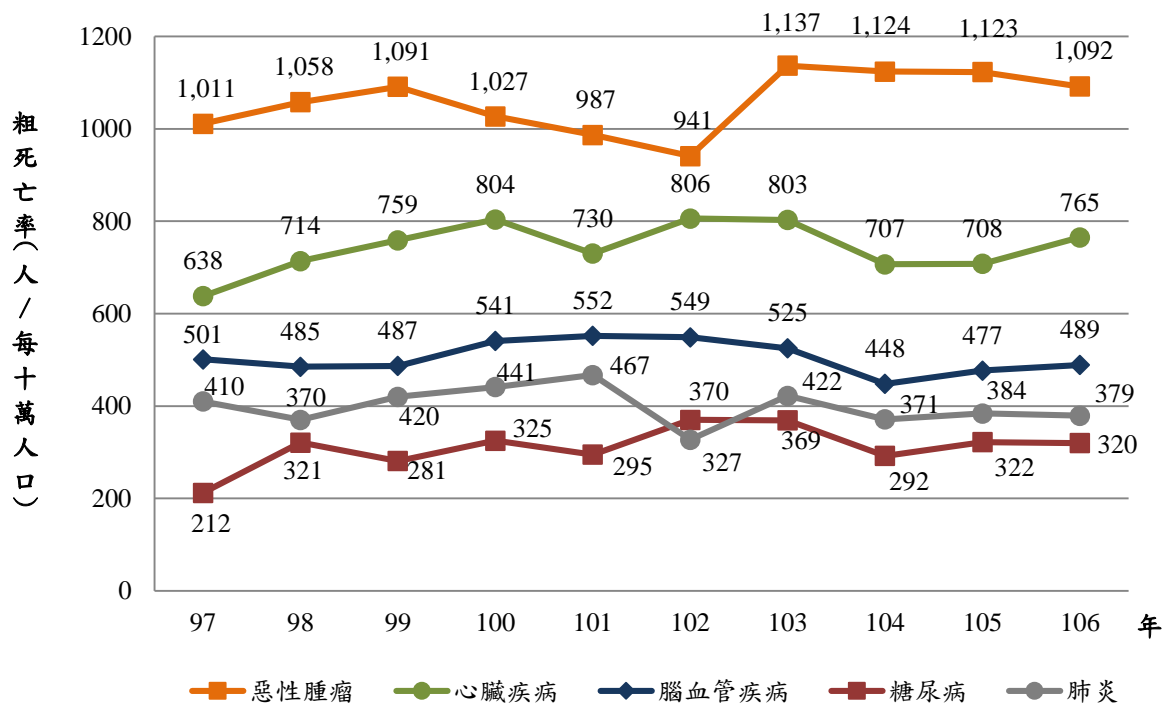

11、106年與105年相比原住民族癌症標準化死亡率呈下降之趨勢

106年原住民族癌症全體標準化死亡率為每十萬人口159.8人，男、女性標準化死亡率分別為每十萬人口204.3人與127.9人，男性標準化死亡率為女性之1.6倍。男性癌症標準化死亡率自99年起逐年下降至102年，103年後則持續上升至105年，106年則又下降，女性癌症標準化死亡率自101年持續上升至105年，106年則又下降。（詳圖2-21）

0-64歲癌症死亡人數由97年344人逐年增加至101年465人，102年起緩慢下降，104年開始上升，105年死亡人數上升為546人，106年又下降至481人；而65歲以上癌症死亡人數由100年後逐年下降，103年起開始上升，106年上升至444人，相較於105年增加了11人。（詳圖2-22）

圖 2-21 原住民族惡性腫瘤標準化死亡率變動趨勢圖



圖 2-22 原住民族惡性腫瘤標準化死亡率與死亡人數趨勢圖



#### (四)、新生兒、嬰兒及孕產婦死因分析

1、106年原住民族新生兒（出生後未滿4週）及嬰兒死亡率女性高於男性。

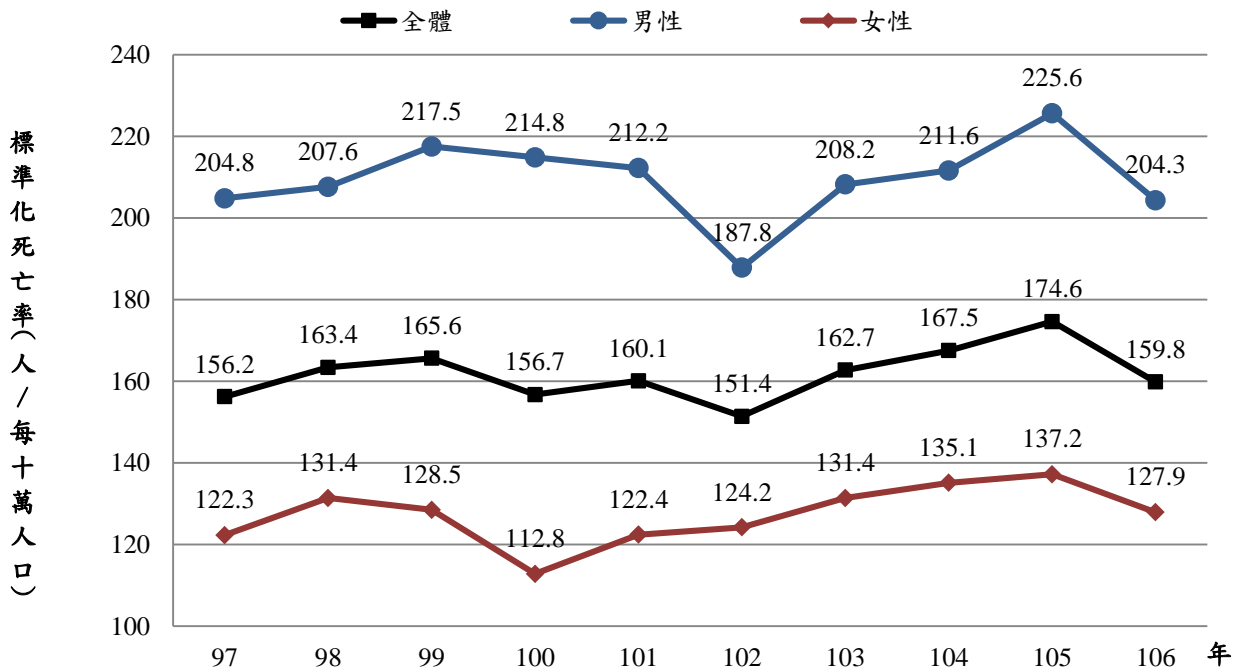
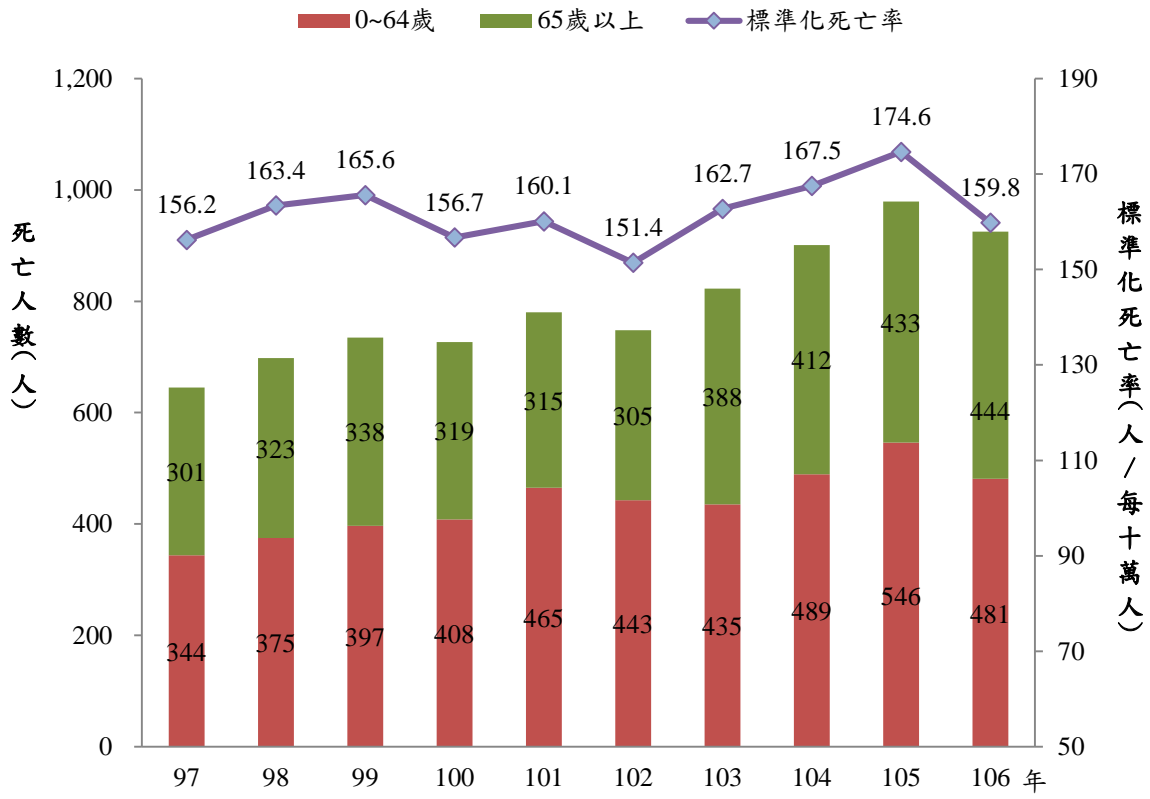
106年原住民族新生兒(出生後未滿4週)死亡人數總計為26人，死亡率為每千活產數3.8人；男性新生兒11人死亡，死亡率為每千活產數3.1人；女性新生兒15人死亡，死亡率為每千活產數4.6人。未滿1歲嬰兒死亡人數總計為52人，死亡率為每千活產數7.6人，男嬰24人死亡，死亡率為每千活產數6.7人，女嬰28人死亡，死亡率為每千活產數8.5人。（詳圖2-23）

比較都會區、平地原鄉和山地原鄉的原住民族新生兒及嬰兒死亡率，都會區新生兒死亡率為每千活產數2.4人低於平地原鄉的6.6人及山地原鄉的5.0人。都會區原住民族嬰兒死亡率為每千活產數5.8人亦低於平地原鄉的10.3人及山地原鄉的9.5人。

106年孕產婦因「妊娠（懷孕）、生產及產褥期原因」死亡之人數為1人，孕產婦死亡率<sup>7</sup>為每十萬活產孕婦數14.7人。

圖 2-23 106 年原住民族新生兒及嬰兒死亡率—按城鄉別分

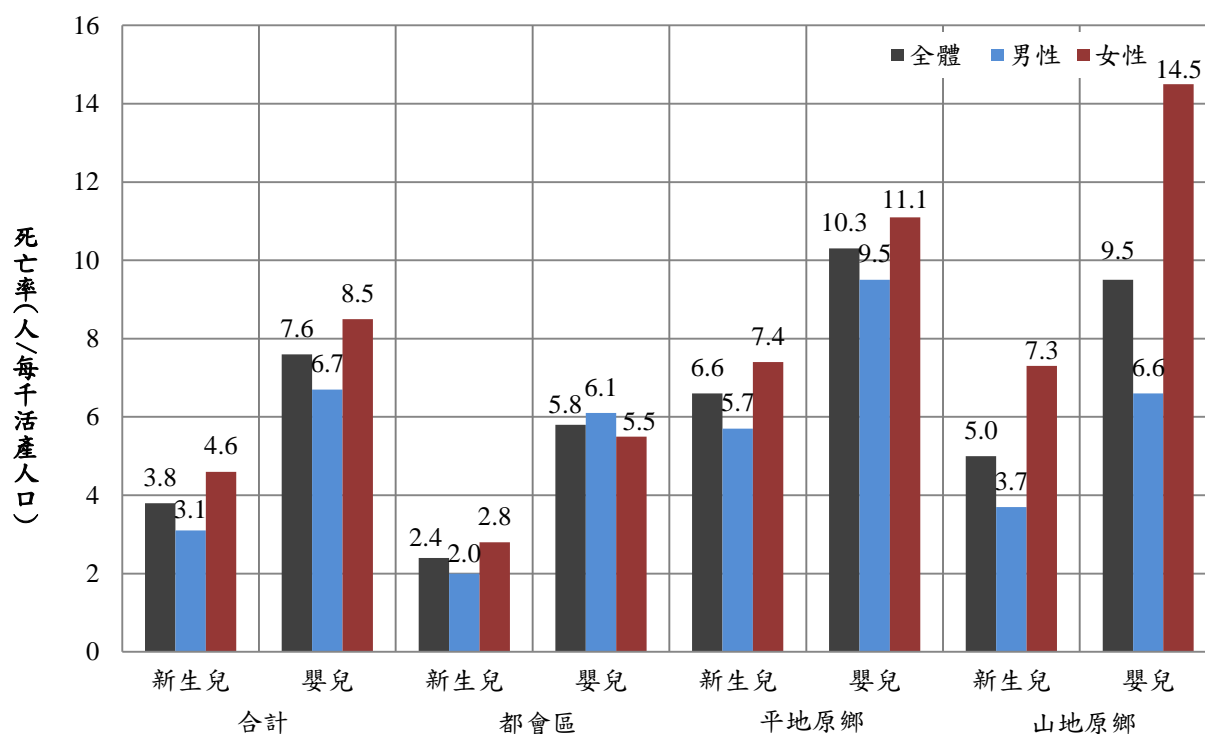

註：1.「新生兒」係指出生後，未滿四週。  
2.「嬰兒」係指出生後未滿一歲。

<sup>7</sup> 孕產婦死亡率應為(孕產婦死亡數/活產嬰兒數)×100,000，因考慮到原住民族活產嬰兒的母親不全為原住民族，故調整以原住民族活產孕婦數為計算分母，即孕產婦死亡率=(孕產婦死亡數/活產孕婦數)×100,000。106年原住民族活產婦數為6,813人。

## (五)、兒童及少年死因分析

1、原住民族兒童1至5歲粗死亡率為每十萬人口32.3人，約為全國之2.1倍；6至11歲粗死亡率為每十萬人口16.7人，約為全國之1.6倍；12至17歲粗死亡率為每十萬人口46.3人，約為全國之2.1倍。

106年原住民族兒童1至5歲死亡的總人數為14人，粗死亡率為每十萬人口32.3人，全國則為每十萬人口15.6人，原住民族1至5歲粗死亡率約為全國之2.1倍；6至11歲死亡的總人數為6人，粗死亡率為每十萬人口16.7人，全國則為每十萬人口10.2人，原住民族6至11歲粗死亡率約為全國之1.6倍；12至17歲死亡的總人數為24人，粗死亡率為每十萬人口46.3人，全國則為每十萬人口21.8人；12至17歲之粗死亡率約為全國之2.1倍。（詳表2-18）

**表 2-18 106 年原住民族兒少分齡死亡率及死因統計**

	1-5 歲		6-11 歲		12-17 歲	
	死亡人數	粗死亡率 (人/每十萬人口)	死亡人數	粗死亡率 (人/每十萬人口)	死亡人數	粗死亡率 (人/每十萬人口)
全國	167	15.6	121	10.2	327	21.8
原住民族	14	32.3	6	16.7	24	46.3

2、原住民族兒童1至5歲「事故傷害」死亡有6人，「病死或自然死」共8人；6-11歲「事故傷害」死亡為1人，「病死或自然死」共5人；12-17歲「事故傷害」死亡有11人，「病死或自然死」共8人。

原住民族1-5歲死亡的人中，「非病死或非自然死」共6人，死因皆為「事故傷害」，粗死亡率為每十萬人口13.8人；「病死或自然死」共8人，粗死亡率為每十萬人口18.4人。（詳表2-19）

**表 2-19 106 年原住民族 1-5 歲兒童主要死亡原因**

所有死亡原因	死亡人數	粗死亡率	死亡百分比
	(人數)	(人/每十萬人)	(%)
合計	14	32.3	100.0
小計	6	13.8	42.9
事故傷害	6	13.8	42.9
非病死或非自然死			
運輸意外事故	3	6.9	21.4
機動車事故	1	2.3	7.1
跌倒(落)	1	2.3	7.1
意外溺死和淹沒	1	2.3	7.1
其他意外	1	2.3	7.1
小計	8	18.4	57.1
病死或自然死			
腸道感染症	1	2.3	7.1
惡性腫瘤	1	2.3	7.1
心臟疾病(高血壓性疾病除外)	1	2.3	7.1
先天性畸形變形及染色體異常	1	2.3	7.1
其他死因	4	9.2	28.6

原住民族 6-11 歲死亡的人中，「非病死或非自然死」共 1 人，死因為「事故傷害」，粗死亡率為每十萬人口 2.8 人；「病死或自然死」共 5 人，粗死亡率為每十萬人口 14.0 人。（詳表 2-20）

**表 2-20 106 年原住民族 6-11 歲兒童主要死亡原因**

所有死亡原因		死亡人數 (人數)	粗死亡率 (人/每十萬人)	死亡百分比 (%)
合計		6	16.7	100.0
非病死或非自然死	小計	1	2.8	16.7
	事故傷害	1	2.8	16.7
	跌倒(落)	1	2.8	16.7
病死或自然死	小計	5	14.0	83.3
	敗血症	1	2.8	16.7
	惡性腫瘤	1	2.8	16.7
	慢性肝病及肝硬化	1	2.8	16.7
	其他死因	2	5.6	33.3

原住民族 12-17 歲死亡的人中，「非病死或非自然死」共 16 人，「事故傷害」有 11 人，粗死亡率為每十萬人口 21.2 人，「自殺」3 人，粗死亡率為每十萬人口 5.8 人，「他殺」2 人，粗死亡率為每十萬人 3.9 人；「病死或自然死」共 8 人，粗死亡率為每十萬人口 15.2 人。（詳表 2-21）

**表 2-21 106 年原住民族 12-17 歲兒童主要死亡原因**

所有死亡原因		死亡人數 (人數)	粗死亡率 (人/每十萬人)	死亡百分比 (%)
合計		24	46.3	100.0
非病死或非自然死	小計	16	30.4	66.7
	事故傷害	11	21.2	45.8
	運輸意外事故	9	17.4	37.5
	機動車事故	8	15.4	33.3
	跌倒(落)	1	1.9	4.2
	其他意外	1	1.9	4.2
	蓄意自我傷害(自殺)	3	5.8	12.5
	加害(他殺)	2	3.9	8.3
病死或自然死	小計	8	15.2	33.3
	惡性腫瘤	1	1.9	4.2
	原位與良性腫瘤(惡性腫瘤除外)	1	1.9	4.2
	心臟疾病(高血壓性疾病除外)	1	1.9	4.2
	其他死因	5	9.7	20.8

依城鄉別來看，1-5歲、6-11歲及12-17歲皆為山地原鄉粗死亡率最高，分別為每十萬人口49.3人、每十萬人口23.2人及109.5人。（詳表2-22）

依區域別來看，1-5歲及12-17歲以中部區域粗死亡率最高，分別為每十萬人口41.1人及每十萬人口82.2人，6-11歲以北部區域粗死亡率最高，為每十萬人口28.5人。（詳表2-23）

表2-22 106年原住民族1-17歲死亡人數及粗死亡率—依城鄉別

單位：人、人/每十萬人口

區域	1-5 歲		6-11 歲		12-17 歲	
	死亡人數	粗死亡率	死亡人數	粗死亡率	死亡人數	粗死亡率
總計	14	32.3	6	16.7	24	46.3
都會區	6	25.5	4	19.5	9	30.7
六都	5	27.9	2	13.7	6	28.7
非六都	1	17.7	2	34.1	3	35.9
平地原鄉	2	26.1	0	0.0	2	18.8
山地原鄉	6	49.3	2	23.2	13	109.5

表 2-23 106 年原住民族 1-17 歲死亡人數及粗死亡率—依區域別

單位：人、人/每十萬人口

區域	1-5 歲		6-11 歲		12-17 歲	
	死亡人數	粗死亡率	死亡人數	粗死亡率	死亡人數	粗死亡率
總計	14	32.3	6	16.7	24	46.3
北部區域	5	28.5	4	28.5	10	50.3
中部區域	3	41.1	0	0.0	7	82.2
南部區域	3	36.7	1	14.8	4	41.5
東部區域	3	29.0	1	11.2	3	21.9
福建省	0	0.0	0	0.0	0	0.0



## (六)、自殺

### 1、106年度自殺死亡人數及粗死亡率上升

106年原住民族自殺死亡人數為93人，死亡占率為2.2%，粗死亡率為每十萬人口16.7人，男性自殺死亡人數為59人，約佔所有自殺死亡人數的63.4%，粗死亡率為每十萬人21.8人；女性自殺死亡人數為34人約佔36.6%，粗死亡率為每十萬人11.9人。（詳圖2-24）

圖 2-24 原住民族自殺死亡人數及死亡占率

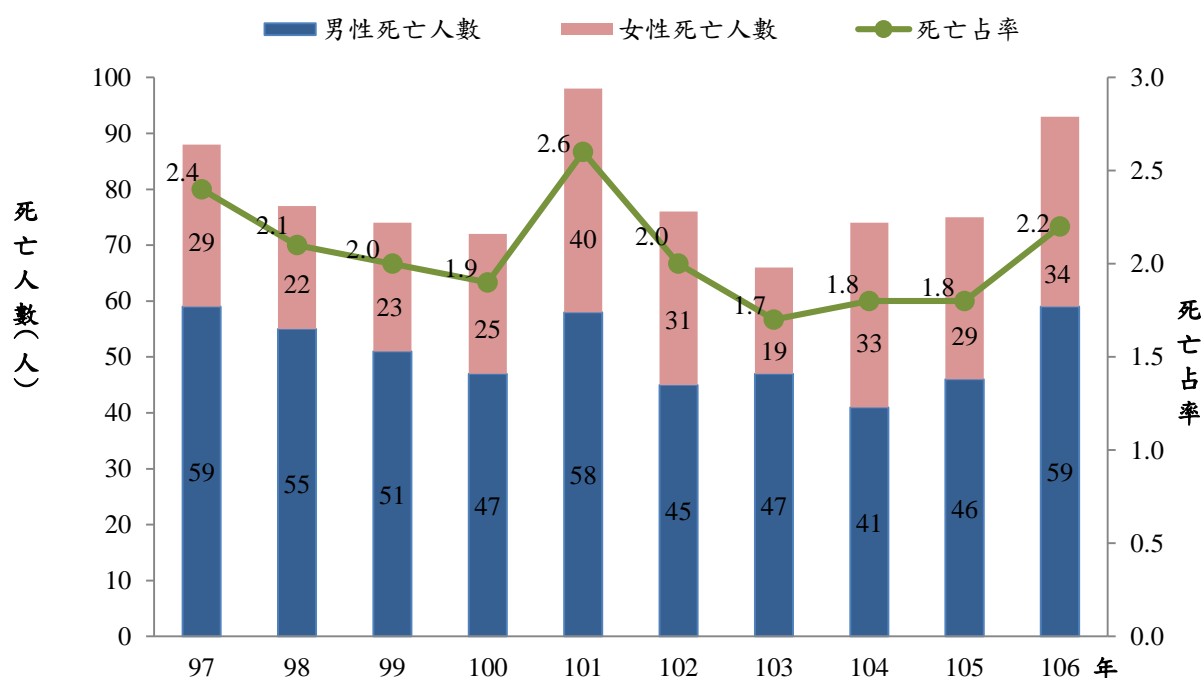

### 2、歷年自殺標準化死亡率男性高於女性

106年原住民族自殺標準化死亡率觀察，男性為每十萬人口22人，女性每十萬人口11人，相較於105年，男性增加6人，女性則是增加2人。自97年來，男性自殺標準化死亡率均高於女性。（詳圖2-25）

圖 2-25 原住民族自殺標準化死亡率變動趨勢

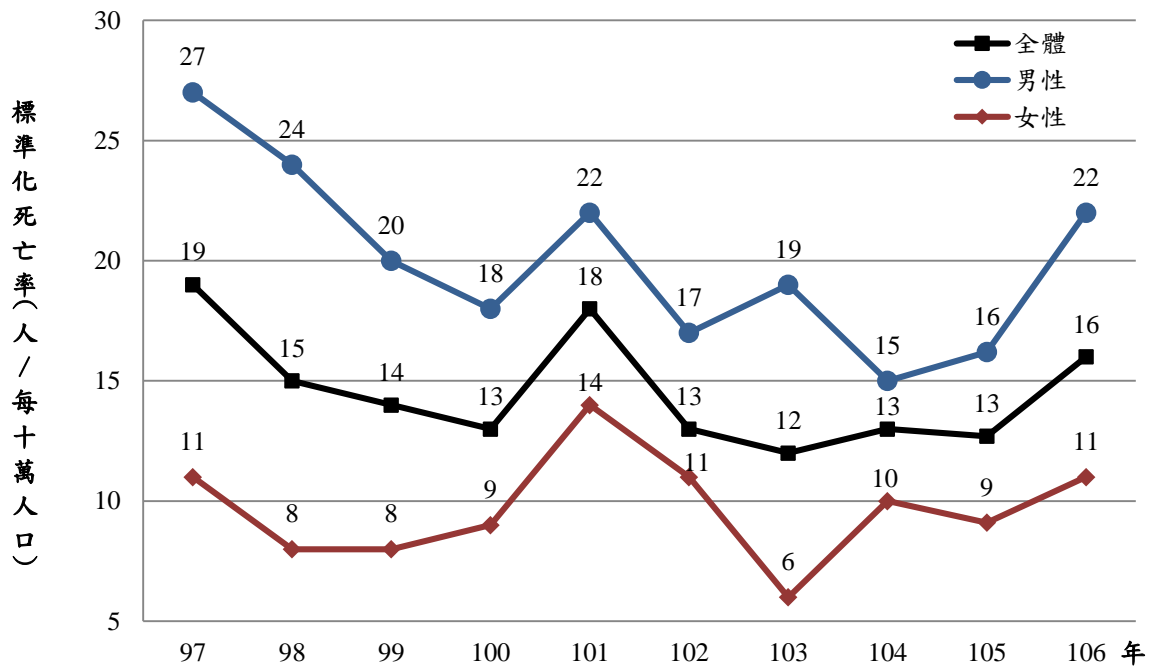

3、106年15-44歲、45-65歲及65歲原住民之自殺粗死亡率上升。

歷年來原住民族自殺粗死亡率雖呈現逐年降低的趨勢，至101年各年齡層粗死亡率則又稍加攀升，之後逐年降低，然103年65歲以上人口自殺粗死亡率上升，由每十萬人口19人上升至38人，104年則又下降至每十萬人口19人，106年上升至每十萬人口47人；106年與105年相比15-44歲、45-65歲及65歲原住民之自殺粗死亡率上升。（詳圖2-26）

圖 2-26 原住民族自殺粗死亡率變動趨勢

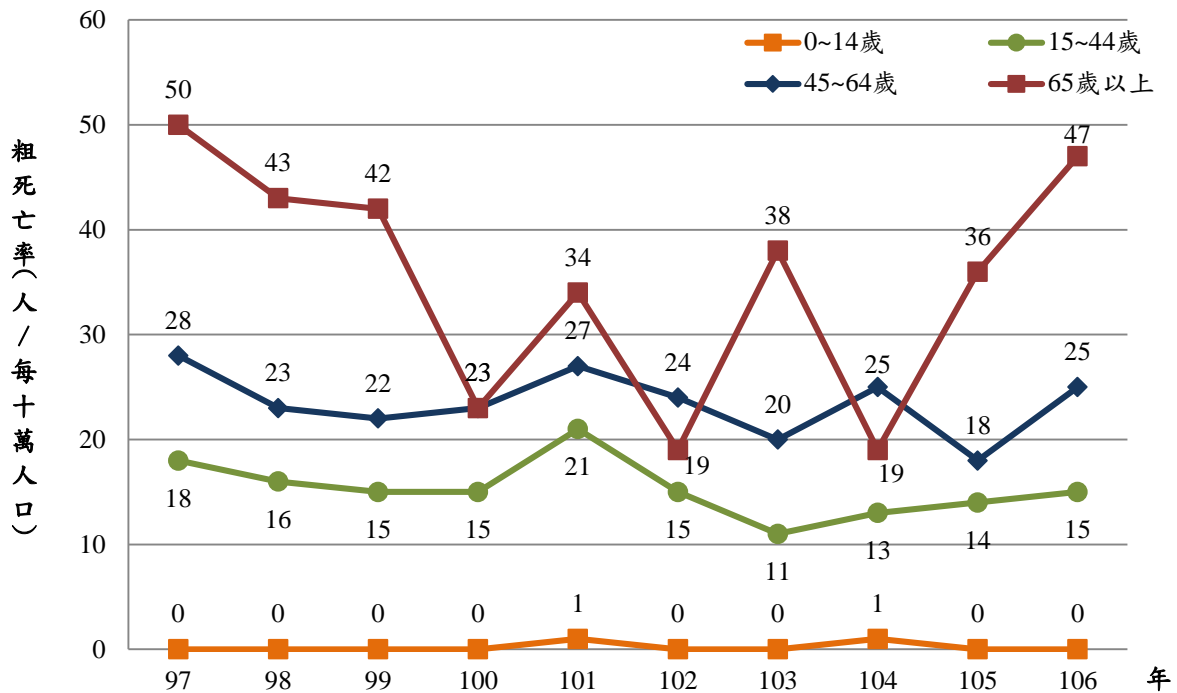

4、原住民族男性及女性自殺粗死亡率最高皆為山地原鄉

依城鄉別觀察，男性自殺粗死亡率最高為山地原鄉，其次依序為平地原鄉及都會區。女性自殺粗死亡率高至低依序亦為山地原鄉、平地原鄉及都會區，惟設籍於非六都之原住民男性自殺粗死亡率高於設籍於平地原鄉之原住民男性，自殺死亡人數9人，粗死亡率每十萬人口30.8人（詳表2-24）。

表 2-24 106 年原住民族自殺死亡人數及粗死亡率—按城鄉別分

城鄉別	男性		女性	
	死亡人數	粗死亡率	死亡人數	粗死亡率
合計	59	21.8	34	11.9
都會區	22	18.6	10	7.0
六都	13	14.6	8	7.6
非六都	9	30.8	2	5.4
平地原鄉	16	23.9	8	12.2
山地原鄉	21	24.6	16	20.4

單位：人、人/每十萬人口

依區域別觀察，男性自殺粗死亡率以東部區域最高，其次依序為中部區域、北部區域及南部區域。女性自殺粗死亡率最高為北部區域，其次依序為東部區域、中部區域及南部區域（詳表2-25）。

表 2-25 106 年原住民族自殺死亡人數及粗死亡率—按區域分

單位：人、人/每十萬人口

區域別	男性		女性	
	死亡人數	粗死亡率	死亡人數	粗死亡率
合計	59	21.8	34	11.9
北部區域	18	19.6	16	15.6
中部區域	9	23.2	4	9.3
南部區域	10	19.3	3	5.3
東部區域	22	25.2	11	13.1
福建省	0	0.0	0	0.0

5、106年男性以「吊死、勒死及窒息自殺」的粗死亡率最高，女性則為以「固體或液體物質」自殺者的粗死亡率最高

就自殺各死因之死亡人數觀察，男性「吊死、勒死及窒息」的死亡人數最多，為24人（佔40.7%），粗死亡率每十萬人口8.9人，其次為「以固體或液體物質」者20人（佔33.9%），粗死亡率每十萬人口7.4人，「以氣體及蒸汽」者9人（佔15.3%），粗死亡率每十萬人口3.3人；女性「以固體或液體物質」自殺死亡者最多，為14人（佔41.2%），粗死亡率每十萬人口4.9人，其次為「吊死、勒死及窒息」及「以氣體及蒸汽」者6人（佔17.6%），粗死亡率每十萬人口2.1人。（詳表2-26）

表 2-26 106 年原住民族自殺死亡原因結構

單位：人、人/每十萬人口

	男性		女性	
	死亡人數	粗死亡率	死亡人數	粗死亡率
合計	59	21.8	34	11.9
以固體或液體物質	20	7.4	14	4.9
以氣體及蒸汽	9	3.3	6	2.1
吊死、勒死及窒息	24	8.9	6	2.1
溺水	1	0.4	0	0.0
鎗砲及爆炸物	0	0.0	0	0.0
切穿工具	3	1.1	1	0.3
由高處跳下	2	0.7	5	1.7
其他	0	0.0	2	0.7

## (七)、事故傷害

1、 事故傷害自98年至102年標準化死亡率持續下降，103年微幅上升，104年開始至106年則微幅下降。

106年原住民族事故傷害死亡人數為284人，標準化死亡率為每十萬人口48.8人。若與105年比較，標準化死亡率每十萬人口減少4.5人。（詳圖2-27）

106年事故傷害死亡中以「運輸事故」所占的比率最高，「運輸事故」計死亡132人，占全事故傷害死亡的46.5%；男性「運輸事故」死亡人數為89人，占男性事故傷害死亡的44.7%；女性「運輸事故」死亡人數為43人，占女性事故傷害死亡的50.6%。（詳表2-27）

圖 2-27 歷年原住民族事故傷害標準化死亡率



表 2-27 106 年原住民族事故傷害死亡人數、粗死亡率及標準化死亡率

	所有 事故傷害	運輸事故		毒害物質（所致） 的意外中毒及暴露	跌（摔）倒 （落）	暴露於煙霧、 火災和火焰	意外溺死和 淹沒	其他
		所有 運輸事故	機動車 交通事故					
死亡人數（人）								
全體	284	132	107	18	50	7	27	50
男性	199	89	71	14	38	4	22	32
女性	85	43	36	4	12	3	5	18
粗死亡率（人/每十萬人口）								
全體	51.0	23.7	19.2	3.2	9.0	1.3	4.9	9.0
男性	73.6	33.0	26.3	5.2	14.1	1.5	8.1	11.8
女性	29.7	15.0	12.6	1.4	4.2	1.0	1.7	6.3
標準化死亡率（人/每十萬人口）								
全體	48.8	22.4	18.2	3.1	8.5	1.2	4.4	9.2
男性	72.3	31.6	25.5	5.2	14.0	1.9	7.4	12.3
女性	28.4	14.1	11.8	1.3	3.8	0.9	1.8	6.6

註：「機動車交通事故」為「所有運輸事故」的一個分類。

## (八)、70歲以下人口平均生命年數損失

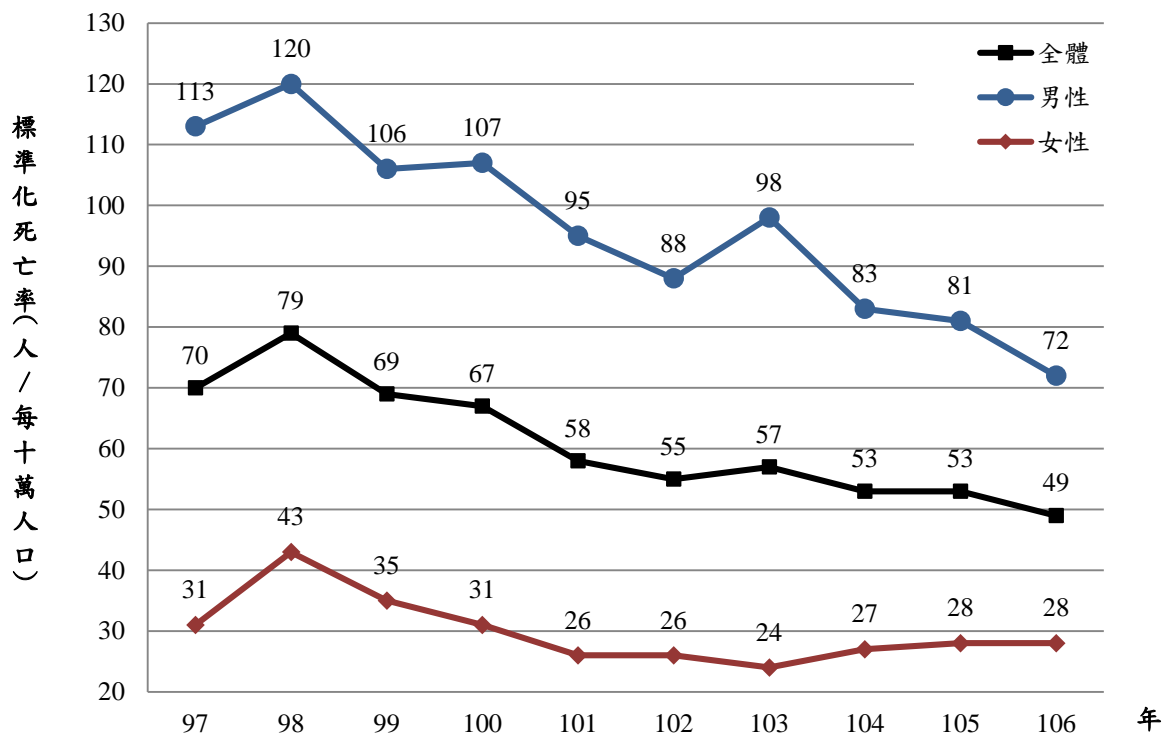
1、106年原住民族70歲以下人口全死因平均生命年數損失為18.6年，相較於97年少了4.5年。

所謂70歲以下平均生命年數損失乃是指假設一般人可活至70歲，如因某疾病或事件於70歲前死亡所損失的年歲，加總後除以70歲以下死亡人數。

106年70歲以下人口平均生命年數平均損失18.6年，較105年減少0.4年，相較於97年少4.5年。106年男性70歲以下死亡人口平均生命年數損失為每人19.0年，女性為17.7年，與105年比較男性減少了0.6年，女性則與105年相同。(詳圖2-28)

圖 2-28 原住民族 70 歲以下人口全死因之平均生命年數損失趨勢圖

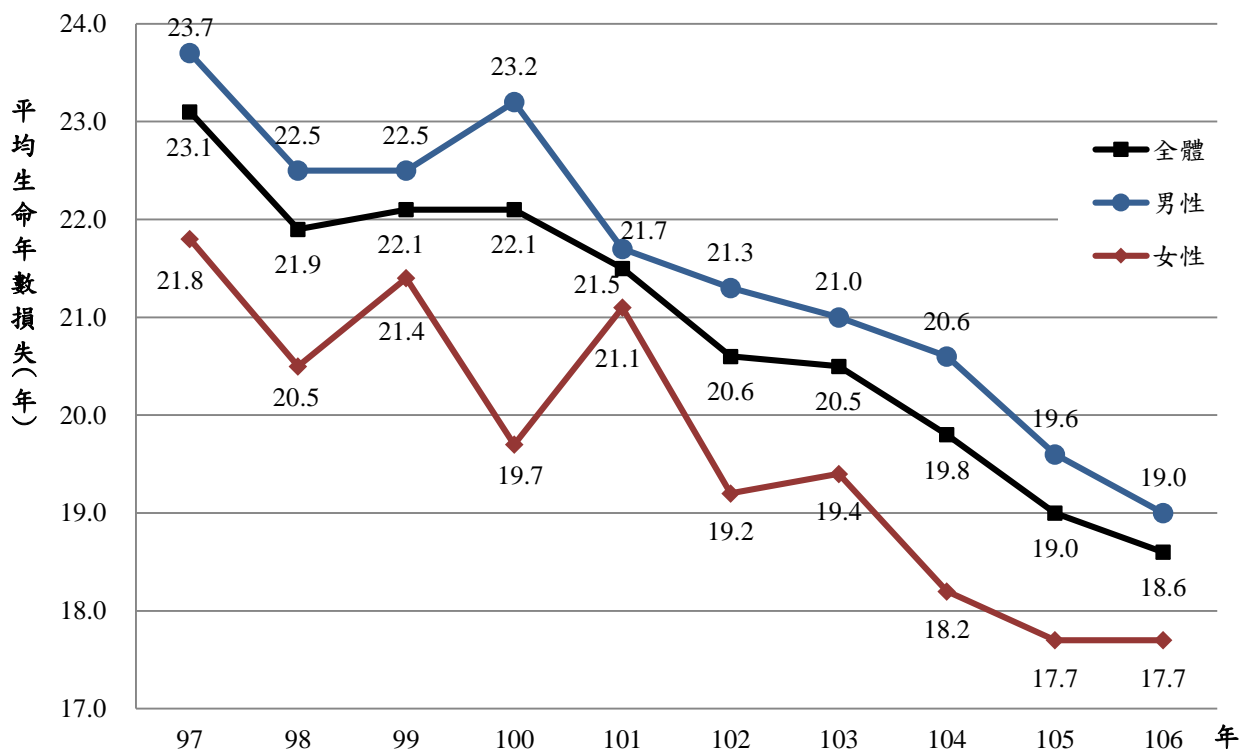

2、「事故傷害」(28.4年)、「慢性肝病及肝硬化」(20.0年)與「心臟疾病」(16.5年)70歲以下平均生命年數損失位居前三名。

106年70歲以下所有死因平均生命年數損失為18.6年，十大主要死因依70歲以下平均生命年數損失觀察，依序為：(1)「事故傷害」28.4年；(2)「慢性肝病及肝硬化」20.0年；(3)「心臟疾病」16.5年；(4)「敗血症」16.1年；(5)「腦血管疾病」15.6年；(6)「肺炎」15.3年；(7)「惡性腫瘤」13.6年；(8)「糖尿病」12.2年；(9)「高血壓性疾病」為11.4年；(10)「慢性下呼吸道疾病」10.5年。(詳表2-28)

表 2-28 70 歲以下原住民族之十大死因平均生命年數損失

單位：歲

序位	主要死亡原因 (ICD-10 分類)	106 年 (A)			97 年 (B)			增減年數 (A-B)		
		全體	男	女	全體	男	女	全體	男	女
	全死因	18.6	19.0	17.7	23.1	23.7	21.8	-4.5	-4.7	-4.1
1	惡性腫瘤	13.6	13.6	13.7	17.6	18.0	17.0	-4.0	-4.4	-3.3
2	心臟疾病(高血壓性疾病除外)	16.5	17.0	15.3	18.1	19.0	16.4	-1.6	-2.0	-1.1
3	慢性肝病及肝硬化	20.0	21.2	16.7	23.7	24.3	22.3	-3.7	-3.1	-5.6
4	腦血管疾病	15.6	16.5	13.9	17.8	18.4	16.6	-2.2	-1.9	-2.7
5	事故傷害	28.4	27.4	31.2	33.2	32.8	35.0	-4.8	-5.4	-3.8
6	糖尿病	12.2	14.1	9.0	16.8	18.0	14.4	-4.6	-3.9	-5.4
7	肺炎	15.3	15.4	15.1	19.5	20.8	16.8	-4.2	-5.4	-1.7
8	高血壓性疾病	11.4	11.6	11.2	16.9	18.8	13.6	-5.5	-7.2	-2.4
9	慢性下呼吸道疾病	10.5	11.0	9.4	15.3	13.4	17.9	-4.8	-2.4	-8.5
10	敗血症	16.1	17.6	11.4	20.6	22.2	18.3	-4.5	-4.6	-6.9

註：1. 70歲以下潛在生命年數損失—各年齡預期可存活年數為(70-死亡時之年齡)×該年齡死亡人數之和。

2. 70歲以下平均生命年數損失—潛在生命年數損失/70歲以下該死因之死亡人數。



### 三、全民健康保險醫療統計

原住民族全民健康保險醫療統計包含門診、住院及急診等三大部分。本節將就整體醫療統計先進行概況分析，再就門診、住院、急診進行細項特性探討。全民健保資料源自於申報，故本報告結果非確診人數統計，就診率亦非疾病盛行率，於解釋時，須加留意。

#### (一)、全民健康保險醫療統計概況（門急住診合計）

1、原住民族 106 年健保醫療曾就醫人數為 528,153 人，就醫件數為 8,941,783 件，醫療費用為 15,896 百萬點<sup>8</sup>。

106 年底原住民族計 559,629 人，占全國總人口 2.4%，原住民族不論是在就醫人數、件數及醫療費用約占全國 2.3% ~ 2.4% 左右。（詳表 3-1）

表 3-1 原住民族與全國健保就醫概況

單位：千人、千件、百萬點、%

年度	原住民族			全國			原住民族/全國×100%		
	就醫人數	件數	醫療費用	就醫人數	件數	醫療費用	就醫人數	件數	醫療費用
98	436	7,063	9,611	21,188	354,782	491,584	2.06	1.99	1.96
99	448	7,350	9,889	21,311	359,898	503,773	2.10	2.04	1.96
100	464	7,775	10,504	21,575	358,243	529,740	2.15	2.17	1.98
101	476	8,058	11,210	21,740	378,718	540,290	2.19	2.13	2.07
102	488	8,130	11,052	21,891	437,116	561,322	2.23	1.86	1.97
103	499	8,510	12,626	22,019	371,775	583,643	2.27	2.29	2.16
104	507	8,528	13,097	22,106	370,643	596,131	2.29	2.30	2.20
105	521	8,867	14,806	22,254	376,210	619,380	2.34	2.36	2.39
106	528	8,942	15,896	22,281	376,492	656,884	2.37	2.38	2.42

註：門診、急診及住院合計

2、原住民族健保醫療使用從 102 年到 106 年就診率逐年增加，從 92.00% 增加至 94.90%；而 106 年每人平均就醫件數 16.93 件，每次平均醫療費用亦增加至 1,778 點。

全民健保自實施以來，全國民眾的就診率皆在九成左右，原住民族亦不例外。106 年全國為 94.60%，原住民族為 94.90%。

依性別觀察原住民族健保就診率及每人平均就醫次數，106 年女性較男性高，其中就診率之性別差異逐年縮小，從 102 年兩者差 6.26 個百分點，至 106 年降為 4.56 個百分點；每人平均就醫次數女性較男性多 3.61 件。每次平均醫療費用，歷年男性卻較女性高，106 年差異 394 點。（詳表 3-2）

<sup>8</sup>醫療點數亦稱支付點數，依據全民健康保險醫療費用支付標準訂定之。醫療服務提供者藉由支付點數的申報，經衛生福利部健保署審查核檢之後支付費用，因此醫療點數 1 點非代表新台幣 1 元。

表 3-2 原住民族健保就醫指標—按性別分

單位：%、件數、點數

年度	就診率				每人平均就醫次數 (件)				每次平均醫療費用 (點)			
	總計	男性	女性	性別差異 (女-男)	總計	男性	女性	性別差異 (女-男)	總計	男性	女性	性別差異 (女-男)
98	87.48	83.50	91.35	7.85	16.20	14.30	17.88	3.57	1,361	1,523	1,245	-278
99	88.15	84.27	91.90	7.64	16.41	14.49	18.11	3.62	1,346	1,504	1,233	-272
100	89.72	86.07	93.24	7.16	16.77	14.75	18.57	3.82	1,351	1,512	1,238	-274
101	90.92	87.50	94.20	6.69	16.91	14.89	18.72	3.83	1,391	1,550	1,279	-272
102	92.00	88.80	95.06	6.26	16.66	14.65	18.45	3.80	1,359	1,504	1,257	-246
103	92.96	90.16	95.61	5.46	17.05	15.03	18.86	3.83	1,484	1,648	1,366	-282
104	93.27	90.52	95.88	5.36	16.82	14.83	18.61	3.79	1,536	1,719	1,405	-314
105	94.75	92.29	97.07	4.77	17.01	15.08	18.75	3.67	1,670	1,904	1,501	-403
106	94.90	92.56	97.12	4.56	16.93	15.03	18.64	3.61	1,778	2,006	1,612	-394
年度差異值*	2.90	3.76	2.06	-	0.27	0.38	0.19	-	418.77	501.87	355.05	-

註：1.門診、急診及住院合計。

2.就診率為就診人數除以年中人口數×100，即為每百人中有多少人就診。

\*年度差異值為 106 年的指標減去 102 年的指標。

3、門診（不含急診）的就診率為 94.34%，住院的就診率為 11.88%，急診就診率為 28.68%。

106 年原住民族就診率為 94.90%，分別以門診、住院及急診不同就醫類型進行觀察，其中門診（不含急診）的就診率為 94.34%，住院的就診率為 11.88%，而急診的就診率 28.68%；門診中以西醫的就診率最高，為 92.35%，其次為牙醫 35.51%，中醫的就診率 22.55% 為最低。

以就醫件數觀察，原住民族 106 年健保門診（含急診）及住院就診（簡稱門住診）合計 8,942 千件，其中門診占 95.57% 最多、其次為急診 3.12%、最少為住院 1.31%；在門診中，不管就診率或就醫件數均以西醫所占的比例最高、其次為牙醫、最少為中醫。有就醫者平均每人一年就醫件數為 16.93 件，每人平均使用醫療費用 30,098 點。

以醫療費用觀察，106 年原住民族的總醫療費用 15,896 百萬點，其中門診占 56.39%（8,965 百萬點）最高、其次為住院 38.31%（6,091 百萬點）、最少為急診 5.29%（841 百萬點）。以不同的就醫類別觀察，每人平均使用醫療費用以住院 92,144 點最高、其次為門診 17,074 點、最後為急診 5,269 點。而在門診中，每人平均使用醫療費用以西醫門診 15,408 點為最高、其次為牙醫與中醫分別為 3,527 點及 2,622 點。若以每件平均醫療費用觀察，仍以住院 51,960 點為最高，其次為急診 3,016 點。（詳表 3-3）

就就醫人次觀察，門診 14,786,731 人次所占比例為最高，其次為急診 835,831 人次，最少為住院 459,604 人次。以就醫費用來看，以門診 8,964,755 千點為最高，其次為住院 6,090,603 千點，最少為急診 841,091 千點。（詳圖 3-1）

**表 3-3 原住民族健保就醫指標—按就診別分**

就診別	就醫摘要			就醫指標			
	就醫人數	件數	醫療費用	就診率	每人平均件數	每人平均醫療費用	每件平均醫療費用
單位	人數	千件	千點	%	件	點數	點數
合計	528,153	8,942	15,896,448	94.90	16.93	30,098	1,778
門診	525,042	8,546	8,964,755	94.34	16.28	17,074	1,049
西醫門診	513,969	7,444	7,919,061	92.35	14.48	15,408	1,064
中醫門診	125,513	524	329,085	22.55	4.18	2,622	628
牙醫門診	203,206	578	716,609	36.51	2.84	3,527	1,240
住院	66,099	117	6,090,603	11.88	1.77	92,144	51,960
急診	159,618	279	841,091	28.68	1.75	5,269	3,016

註：1. 就醫人數係以疾病碼與身分證字號為歸戶鍵值計算而成，亦即去除重複之人次資料而為人數資料。  
2. 就醫件數係以主要疾病碼為主，所計算出的件數。

**圖 3-1 原住民族就診人數與醫療費用分布圖**

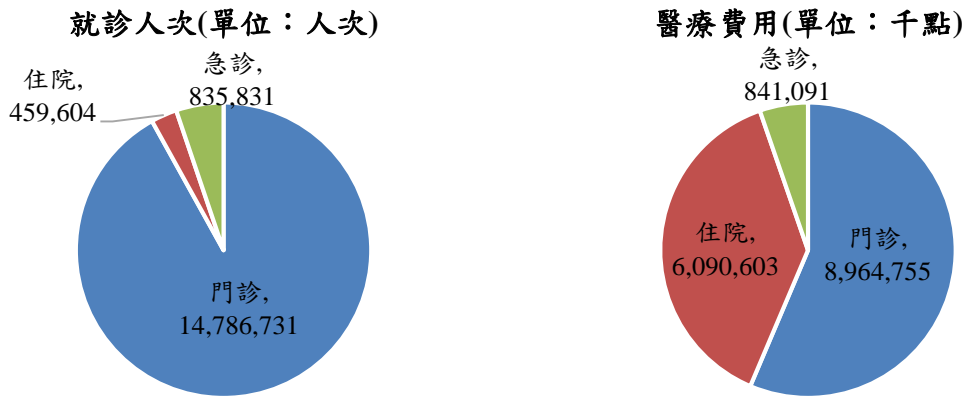

註：就診人次係直接將所有的資料列入計算，故取 ICD-10 疾病所有主、次診斷代碼。

4、依主要疾病別觀察，原住民族 106 年以呼吸及消化系統疾病就診率最高，分別為 72.60% 及 61.07%。

106 年原住民族就診率以「呼吸系統疾病」最高 72.60%，第二為「消化系統疾病」61.07%，其次為「症狀、徵候與臨床和實驗室的異常發現，他處未歸類者」、「肌肉骨骼系統及結締組織疾病」、「傷害、中毒與其它外因造成的特定影響」、「皮膚及皮下組織疾病」、及「影響健康狀況及健康服務」等五項，其就診率均高過三成。其他原住民關注疾病之就診率，結核病 (ICD-10:A15-A19) 為 0.61% (全國為 0.14%)，肺炎 (ICD-10:J12-J18) 為 6.36% (全國為 4.00%)、酒精相關障礙症 (ICD-10:F10) 為 0.79% (全國為 0.21%)。(詳表 3-4)

表 3-4 原住民族健保醫療就診率概況—按疾病別及性別分

單位：%

疾病別	國際疾病傷害及死因分類標準第十版	原住民族就診率 (%)			全國就診率 (%) *		
		總計	男性	女性	總計	男性	女性
總計		94.90	92.56	97.12	94.59	92.82	96.34
感染症及寄生蟲病	A00 - B99	22.95	21.61	24.22	22.14	21.54	22.74
結核病	A15 - A19	0.61	0.71	0.51	0.14	0.18	0.10
腫瘤	C00 - D49	5.78	3.64	7.81	9.28	6.50	12.03
血液和造血器官及涉及免疫機轉的疾患	D50 - D89	3.74	2.21	5.19	3.30	2.07	4.52
內分泌、營養和代謝疾病	E00 - E89	18.42	16.89	19.86	19.61	18.29	20.92
精神、行為和神經發展疾患	F01 - F99	9.94	8.59	11.22	11.20	9.94	12.45
失智	F01 - F03	0.45	0.30	0.59	0.93	0.77	1.10
酒精相關障礙症	F10	0.79	1.05	0.54	0.21	0.34	0.08
焦慮、解離、壓力相關、身體障礙和其他非精神病的精神疾患	F40 - F48	4.47	2.70	6.14	5.80	4.30	7.29
神經系統疾病	G00 - G99	13.63	9.93	17.13	14.92	11.79	18.02
眼睛及其附屬器官的疾病	H00 - H59	25.32	21.70	28.74	29.72	25.86	33.54
耳與乳突疾病	H60 - H95	10.76	9.39	12.05	11.29	10.11	12.46
循環系統疾病	I00 - I99	20.48	19.21	21.67	20.38	20.78	19.98
呼吸系統疾病	J00 - J99	72.60	67.23	77.67	68.34	65.22	71.43
肺炎	J12 - J18	6.36	6.25	6.47	4.00	4.09	3.91
消化系統疾病	K00 - K95	61.07	56.04	65.82	67.36	63.83	70.84
皮膚及皮下組織疾病	L00 - L99	36.55	32.57	40.32	34.65	31.19	38.07
肌肉骨骼系統及結締組織疾病	M00 - M99	38.35	36.94	39.68	34.42	32.16	36.66
生殖泌尿系統疾病	N00 - N99	22.48	9.93	34.35	24.02	13.60	34.35
妊娠、生產與產褥期	O00 - O9A	2.54	--	4.93	3.17	--	3.17
源於周產期的病況	P00 - P96	0.96	0.30	1.58	0.57	0.30	0.85
先天性畸形、變形與染色體異常	Q00 - Q99	0.97	0.93	1.00	1.06	1.02	1.10
症狀、徵候與臨床和實驗室的異常發現，他處未歸類者	R00 - R99	50.49	43.76	56.85	45.56	40.35	50.72
傷害、中毒與其它外因造成的特定影響	S00 - T88	37.49	39.77	35.34	30.98	30.87	31.09
導致罹病或致死之外因	V00 - Y99	2.11	2.44	1.80	1.24	1.30	1.18
影響健康狀況及健康服務	Z00 - Z99	37.34	31.09	43.24	33.38	27.12	39.59
分類不詳		2.87	2.83	2.91	0.20	0.19	0.21

\*資料來源：2017全民健康保險醫療統計

5、從年齡層觀察，原住民族以 65 歲以上的就診率 100.00% 為最高，其次為 0-14 歲 98.08%；每人平均就醫次數以 65 歲以上一年 37.06 件最多，其次為 45-64 歲 22.88 件；每件平均醫療費用以 65 歲以上最高 2,413 點，45-64 歲 2,104 點次之。

近5年來，原住民族0-14歲就診率約在96%至98%間變動，65歲以上則在97%及100%間，15-44歲從102年的89.19%增加至106年的92.08%，45-64歲亦由102年92.21%增至106年94.72%。整體來看，各年皆以65歲以上就診率最高，0-14歲就診率次之。（詳圖3-2）

在每人平均就醫次數上，106年仍以65歲以上最多37.06件，其次為45-64歲22.88件。綜觀過去五年，各年齡層每人平均就醫次數變動不大。每件平均就醫費用亦隨著年齡增加而增加，以0-14歲為最低為979點，15-44歲為1,525點，45-64歲為2,104點及65歲以上為2,413點。

圖 3-2 原住民族健保就醫指標—按年齡別

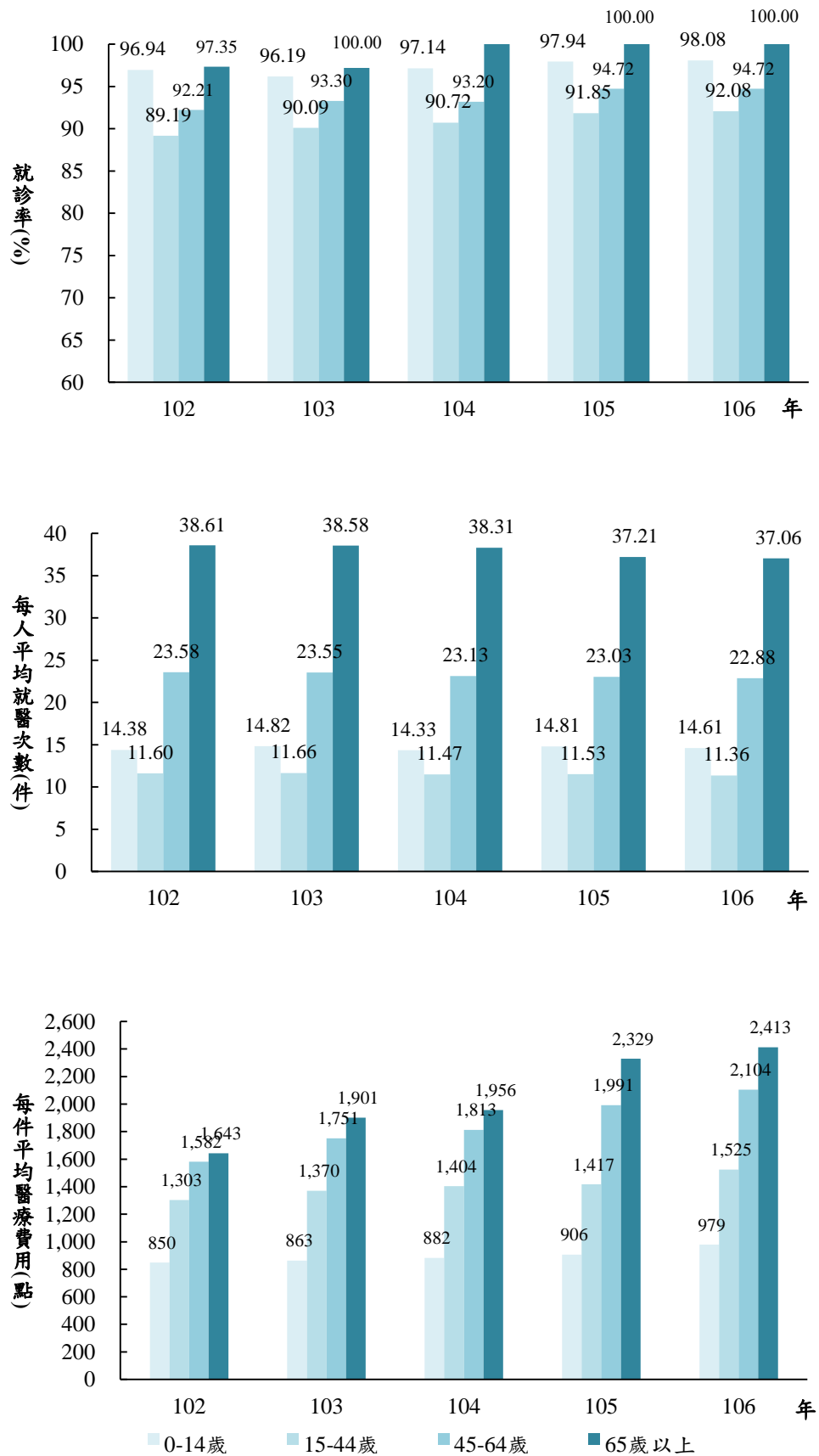

註：門診、急診及住院合計。

6、從戶籍城鄉別程度觀察，106年健保就診率以山地原鄉96.38%為最高；每人平均就醫次數以山地原鄉20.44件最多；每件平均醫療費用則以平地原鄉2,028點為最高。

106年健保就診率依城鄉別觀察，以山地原鄉96.38%為最高，其次為都會區94.95%，其中六都就診率94.81%，低於非六都95.39%；每人平均就醫次數亦以山地原鄉20.44件最多，其次為平地原鄉16.60件，都會區14.85件，其中六都14.71件，低於非六都15.25件；每件平均醫療費用則以平地原鄉2,028點為最高，其次為山地原鄉1,851點，都會區1,574點，其中六都1,595點，高於非六都1,515點。

相較於102年，平地原鄉的就診率增加幅度最高，每100人增加3.91人，其次為山地原鄉3.53人；每人平均就醫次數，都會區、平地原鄉、及山地原鄉分別增加0.30、0.38件、及0.32件；每件平均醫療費用都會區較102增加334點，平地原鄉增加536點，山地原鄉增加447點。（詳表3-5）

表 3-5 原住民族健保就醫指標—按性別及戶籍城鄉別分

單位：%、件數、點數

戶籍城鄉別	就診率			每人平均就醫次數（件）			每次平均醫療費用（點）		
	總計	男性	女性	總計	男性	女性	總計	男性	女性
106年									
都會區	94.95	92.49	97.01	14.85	12.61	16.63	1,574	1,728	1,481
六都	94.81	92.25	96.96	14.71	12.54	16.46	1,595	1,756	1,496
非六都	95.39	93.20	97.13	15.25	12.82	17.09	1,515	1,644	1,441
平地原鄉	92.97	89.86	96.15	16.60	14.62	18.49	2,028	2,312	1,814
山地原鄉	96.38	94.77	98.13	20.44	18.61	22.36	1,851	2,082	1,650
102年									
都會區	93.05	90.04	95.54	14.55	12.37	16.26	1,240	1,327	1,189
平地原鄉	89.06	85.00	93.24	16.22	14.03	18.27	1,492	1,678	1,357
山地原鄉	92.85	90.19	95.77	20.12	18.02	22.30	1,404	1,558	1,275
	就診率差異值（%）			次數差異值（件）			點數差異值（點）		
都會區	1.90	2.45	1.47	0.30	0.24	0.37	334	401	292
平地原鄉	3.91	4.86	2.91	0.38	0.59	0.22	536	634	457
山地原鄉	3.53	4.58	2.36	0.32	0.59	0.06	447	524	375

註：1.門診、急診、住院合計

2.差異值為106年的指標減去102年的指標

7、106年健保的就診率以中部地區96.19%最高；每人平均就醫次數也以中部地區17.90件最多；每次平均醫療費用則以東部地區（含福建省）1,983點最高。

相較於102年，健保就診率在每個區域都呈增加趨勢，其中各區域男性增幅均較女性高；每人平均就醫次數則略微增加，以南部地區0.61件增加幅度最大，東部地區（含福建省）0.45件居次，北部地區0.17件，中部地區則減少0.22件；各區域每次平均醫療費用，東部地區增加504點增幅最大，其次南部地區增加409點，中部地區增加390點，北部地區增加354點。（詳表3-6）

表 3-6 原住民族健保就醫指標—按性別及戶籍區域別分

單位：%、件數、點數

戶籍區域別	就診率			每人平均就醫次數 (件)			每次平均醫療費用 (點)		
	總計	男性	女性	總計	男性	女性	總計	男性	女性
106 年									
北部地區	94.86	92.47	97.00	15.47	13.59	17.08	1,656	1,850	1,524
中部地區	96.19	94.40	97.82	17.90	15.83	19.71	1,650	1,855	1,506
南部地區	95.77	93.81	97.59	17.85	16.07	19.44	1,747	1,955	1,594
東部地區 (含福建省)	93.79	91.09	96.60	17.53	15.56	19.46	1,983	2,252	1,773
102 年									
北部地區	92.53	89.47	95.28	15.30	13.39	16.92	1,302	1,419	1,223
中部地區	94.03	91.58	96.26	18.12	16.01	19.96	1,260	1,389	1,170
南部地區	93.09	90.25	95.75	17.24	15.33	18.91	1,338	1,467	1,246
東部地區 (含福建省)	89.88	86.15	93.78	17.08	14.91	19.15	1,479	1,658	1,345
	就診率差異值 (%)			次數差異值 (件)			點數差異值 (點)		
北部地區	2.33	3.00	1.72	0.17	0.20	0.16	354	431	301
中部地區	2.16	2.82	1.56	-0.22	-0.18	-0.25	390	466	336
南部地區	2.68	3.56	1.84	0.61	0.74	0.53	409	488	348
東部地區 (含福建省)	3.91	4.94	2.82	0.45	0.65	0.31	504	594	428

註： 1.門診、急診、住院合計

2.差異值為 106 年的指標減去 102 年的指標

3.東部地區包含東部地區及福建省

8、從各族別觀察，106 年健保的就診率以拉阿魯哇族為 99.87%；每人平均就醫次數最多的為賽德克族 20.30 件；每件平均醫療費用以未註記族別者 2,192 點為最高。

因拉阿魯哇族及卡那卡那富族於 103 年成立，資料可能較不穩定，若暫不考慮拉阿魯哇族及卡那卡那富族，則 106 年健保就診率以賽德克族 97.80% 最高，每件平均醫療費用以族別未註記者 2,192 點為最高。（詳表 3-7）

相較於 102 年，就診率的變動以鄒族每 100 人增加 6.03 人增幅最大，其次為噶瑪蘭族 2.89 人，及阿美族 2.78 人，而撒奇萊雅族則略降 3.13 個百分點；就性別而言，各族大致上男性增加的幅度均高於女性；每人平均就醫次數則以雅美族增加 1.58 件最多，鄒族 1.30 件居次；反之，泰雅族、布農族、邵族、太魯閣族、及賽德克族每人平均就醫次數略有下降。每次平均醫療費用以噶瑪蘭族增加 610 點最多，其次為撒奇萊雅族 521 點。

表 3-7 原住民族健保就醫指標—按性別及族別分

單位：%、件數、點數

族別	就診率			每人平均就醫次數 (件)			每次平均醫療費用 (點)		
	總計	男性	女性	總計	男性	女性	總計	男性	女性
106 年									
阿美族	93.30	90.36	96.13	15.10	13.41	16.62	1,791	2,036	1,612
泰雅族	97.09	95.50	98.52	18.60	16.23	20.67	1,703	1,869	1,590
排灣族	95.51	93.40	97.49	17.14	15.43	18.67	1,763	2,003	1,584
布農族	96.57	94.84	98.17	18.53	16.33	20.51	1,853	2,048	1,714
魯凱族	95.15	93.31	96.87	16.99	15.33	18.49	1,857	2,091	1,681
卑南族	94.41	91.56	97.08	15.77	13.84	17.47	1,944	2,315	1,686
鄒族	95.53	93.87	97.03	19.26	17.49	20.81	1,798	1,991	1,655
賽夏族	94.38	91.49	97.06	15.68	13.49	17.59	1,840	2,239	1,572
雅美族/達悟族	94.77	92.29	97.20	12.90	11.66	14.05	1,475	1,416	1,521
邵族	93.11	92.53	93.65	17.71	16.11	19.18	1,541	1,744	1,384
噶瑪蘭族	94.25	90.91	97.48	15.54	12.93	17.89	1,953	2,151	1,823
太魯閣族	97.69	96.29	99.00	20.16	17.76	22.35	1,691	1,908	1,535
撒奇萊雅族	96.35	92.65	100.11	17.45	15.57	19.21	2,086	2,202	1,998
賽德克族	97.80	96.61	98.97	20.30	18.53	22.00	1,507	1,691	1,357
拉阿魯哇族	99.87	100.52	99.16	17.24	16.41	18.15	2,021	2,268	1,775
卡那卡那富族	97.97	96.34	99.68	17.71	17.04	18.40	1,463	1,766	1,180
其他	85.70	82.20	89.79	16.66	15.49	17.91	2,192	2,603	1,813
拉阿魯哇族+卡那卡那富族+其他	86.31	82.92	90.25	16.70	15.55	17.93	2,169	2,572	1,795
拉阿魯哇族+卡那卡那富族+鄒族	95.86	94.36	97.24	19.09	17.40	20.58	1,794	1,996	1,643
102 年									
阿美族	90.52	86.59	94.34	14.85	13.03	16.46	1,351	1,497	1,249
泰雅族	94.51	92.37	96.43	18.97	16.41	21.18	1,314	1,439	1,230
排灣族	92.79	89.73	95.68	16.76	14.93	18.37	1,338	1,494	1,226
布農族	94.06	91.67	96.30	18.56	16.30	20.58	1,403	1,509	1,328
魯凱族	92.67	90.10	95.11	16.63	14.93	18.16	1,381	1,592	1,225
卑南族	92.31	89.07	95.37	15.48	13.13	17.55	1,553	1,826	1,374
鄒族	89.50	86.17	92.60	17.96	15.94	19.71	1,475	1,551	1,422
賽夏族	92.02	88.68	95.17	15.32	13.25	17.14	1,569	1,831	1,391
雅美族/達悟族	92.61	89.19	95.98	11.32	10.09	12.44	1,277	1,347	1,225
邵族	94.40	92.98	95.71	18.27	16.29	20.05	1,285	1,460	1,157
噶瑪蘭族	91.36	86.51	96.19	15.32	12.38	17.96	1,343	1,519	1,234
太魯閣族	95.43	93.44	97.28	20.23	17.56	22.63	1,314	1,447	1,222
撒奇萊雅族	99.48	96.58	102.35	17.28	15.50	18.95	1,597	1,687	1,527
賽德克族	98.08	95.49	100.71	21.18	19.17	23.11	1,178	1,308	1,075
其他	75.76	71.26	81.10	14.98	13.42	16.61	1,632	1,936	1,374
	就診率差異值 (%)			次數差異值 (件)			點數差異值 (點)		
阿美族	2.78	3.77	1.79	0.25	0.37	0.16	440	540	363
泰雅族	2.58	3.14	2.08	-0.37	-0.17	-0.51	390	429	360
排灣族	2.72	3.67	1.82	0.38	0.50	0.30	425	509	359
布農族	2.51	3.17	1.87	-0.03	0.03	-0.07	451	539	386
魯凱族	2.48	3.21	1.76	0.36	0.40	0.33	475	498	456
卑南族	2.10	2.49	1.71	0.29	0.71	-0.08	391	489	312
鄒族	6.03	7.70	4.43	1.30	1.55	1.10	323	440	234
賽夏族	2.36	2.81	1.89	0.35	0.24	0.45	271	408	181



雅美族/達悟族	2.16	3.10	1.21	1.58	1.57	1.61	198	69	295
邵族	-1.29	-0.44	-2.06	-0.56	-0.18	-0.88	256	284	226
噶瑪蘭族	2.89	4.40	1.29	0.22	0.55	-0.07	610	632	589
太魯閣族	2.26	2.84	1.71	-0.07	0.19	-0.28	377	461	312
撒奇萊雅族	-3.13	-3.93	-2.24	0.17	0.07	0.26	490	515	471
賽德克族	-0.28	1.13	-1.74	-0.88	-0.64	-1.11	328	384	281
拉阿魯哇族+卡 那卡那富族+其 他	10.55	11.66	9.15	1.72	2.13	1.32	537	635	421
拉阿魯哇族+卡 那卡那富族+鄒 族	6.36	8.19	4.64	1.12	1.46	0.87	320	445	221

註：1. 門診、急診、住院合計

2. 差異值為 106 年的指標減去 102 年的指標

3. 其他：族別未註記

## (二)、門診（不含急診）醫療統計概況

1、106 年原住民族門診就診率為 94.34%，占全部就醫人數 99.41%；就醫件數 8,546 千件，占總就醫件數 95.57%；使用醫療費用 8,964,755 千點，占 56.39%。（詳表 3-8）

表 3-8 原住民族健保門診（不含急診）就醫概況—按性別分

單位：人、千件、千點

年度	就醫人數（人）			件數（千件）			醫療費用（千點）		
	總計	男性	女性	總計	男性	女性	總計	男性	女性
98	433,284	203,340	229,944	6,753	2,785	3,968	5,433,368	2,312,022	3,121,346
99	445,005	208,450	236,555	7,027	2,892	4,135	5,690,014	2,428,915	3,261,099
100	460,607	215,887	244,720	7,433	3,050	4,384	6,148,564	2,644,652	3,503,911
101	473,510	222,235	251,275	7,709	3,172	4,537	6,574,991	2,836,797	3,738,193
102	485,304	227,930	257,374	7,796	3,207	4,588	6,752,590	2,928,326	3,824,264
103	496,249	233,820	262,429	8,150	3,372	4,777	7,477,533	3,280,162	4,197,372
104	504,011	237,530	266,481	8,161	3,377	4,785	7,788,821	3,440,789	4,348,032
105	517,955	244,604	273,351	8,453	3,523	4,930	8,310,846	3,707,277	4,603,569
106	525,042	248,053	276,989	8,546	3,571	4,975	8,964,755	4,017,512	4,947,243

2、從 102-106 年的門診就診率觀察，5 年來變異不大；每人平均就醫次數維持在 16-17 件之間；每次平均醫療費用則微幅增加。

依性別觀察，門診就診率及每人平均就醫次數，女性都較男性高。就診率差距從 102 年 6.76 個百分點縮小至 106 年的 5.09 個百分點。每人平均就醫次數，106 年女性較男性高出 3.56 件。但每次平均醫療費用，女性皆較男性為低，且差距逐年增加。（詳表 3-9 及圖 3-3）

表 3-9 原住民族健保門診（不含急診）就醫指標—按性別分

單位：%、件數、點數

年度	就診率（%）				每人平均就醫次數（件）				每次平均醫療費用（點）			
	總計	男性	女性	性別差異 （女-男）	總計	男性	女性	性別差異 （女-男）	總計	男性	女性	性別差異 （女-男）
98	86.92	82.72	91.02	8.30	15.58	13.69	17.26	3.57	805	830	787	-43
99	87.57	83.44	91.56	8.12	15.79	13.88	17.48	3.60	810	840	789	-51
100	89.15	85.24	92.90	7.66	16.14	14.13	17.91	3.78	827	867	799	-68
101	90.36	86.68	93.89	7.21	16.28	14.27	18.06	3.79	853	894	824	-70
102	91.48	88.02	94.78	6.76	16.06	14.07	17.83	3.76	866	913	834	-79
103	92.43	89.36	95.35	5.98	16.42	14.42	18.20	3.78	918	973	879	-94
104	92.73	89.72	95.59	5.87	16.19	14.22	17.95	3.74	954	1,019	909	-110
105	94.15	91.41	96.74	5.34	16.32	14.40	18.03	3.63	983	1,052	934	-118
106	94.34	91.73	96.82	5.09	16.28	14.40	17.96	3.56	1,049	1,125	994	-131
年度差異值*	2.86	3.71	2.04	-	0.22	0.33	0.13	-	183	212	160	-

註：就診率為就診人數除以年中人口數×100，即為每百人中有多少人就診

\*年度差異值為 106 年的指標減去 102 年的指標。

圖 3-3 原住民族歷年門診（不含急診）就診率—按性別分

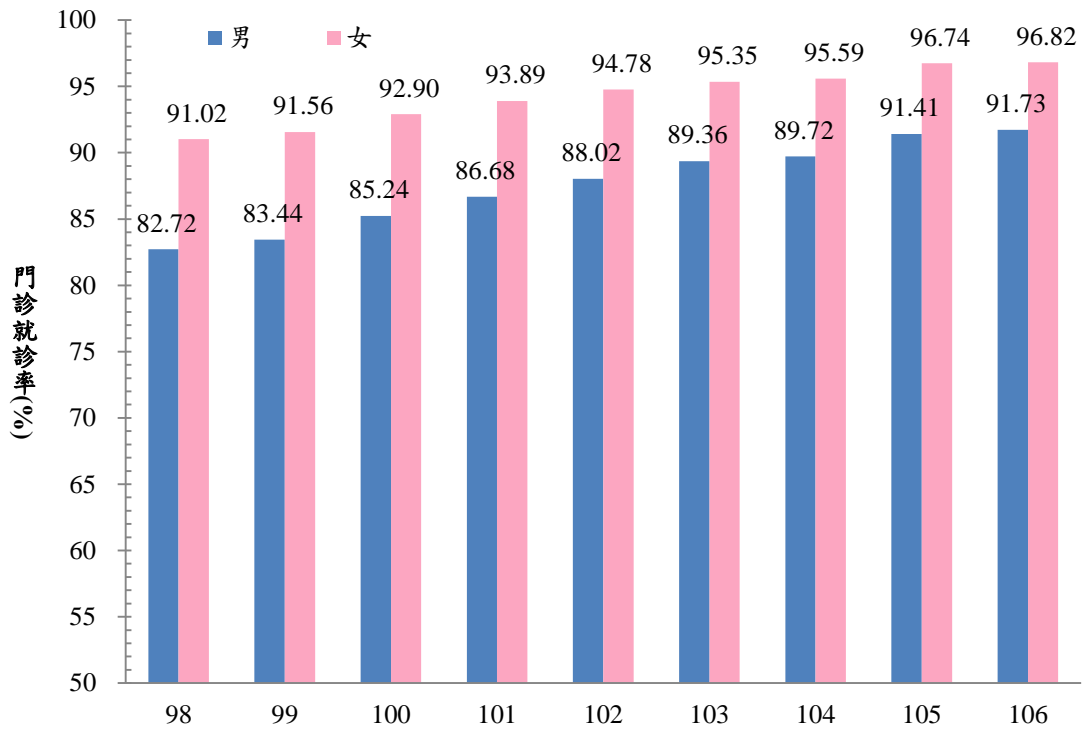

3、就門診疾病別觀察，占率最高者為「呼吸系統疾病」（22.78%）、「肌肉骨骼系統及結締組織疾病」（12.34%）及「消化系統疾病」（11.34%）。

相較於全國，原住民族排序前三項與全國同。門診疾病別結構與全國比較，以「循環系統疾病」（7.08%）、「呼吸系統疾病」、「肌肉骨骼系統及結締組織之疾病」、及「影響健康狀況及健康服務」（5.43%）占率高於全國超過一個百分點；而「消化系統疾病」及「眼睛及其附屬器官的疾病」（3.37%）占率則低於全國超過一個百分點。（詳表3-10）

再就此21大類疾病案件數排序時，男女前三項排序相同，皆為「呼吸系統疾病」（男856千件、女1901千件）、「肌肉骨骼系統及結締組織之疾病」（男490千件、女565千件）、及「消化系統疾病」（男411千件、女558千件）。其他男女差異較大的疾病有：「傷害、中毒與其它外因造成的特定影響」（男247千件、女214千件）、「症狀、徵候與臨床和實驗室的異常發現，他處未歸類者」（男169千件、女285千件）、「影響健康狀況及健康服務」（男155千件，女309千件）、及「生殖泌尿系統疾病」（男91千件，女314千件）。其他原住民關注疾病之門診件數，結核病（ICD-10: A15-A19）約為13千件，佔所有門診件數0.15%（全國為162千件，佔全國門診件數0.04%），肺炎（ICD-10: J12-J18）為41千件，佔所有門診件數0.48%（全國為1,114千件，佔全國門診件數0.30%），酒精相關障礙症（ICD-10: F10）為2千件，佔所有門診件數0.02%（全國為31千件，佔全國門診件數0.01%）。（詳表3-10）

表 3-10 原住民族健保門診（不含急診）件數—按疾病別及性別分

單位：%、千件

疾病別	國際疾病 傷害及死 因分類標 準第十版	原住民族				全國*			
		占率 (%)	計	男	女	占率 (%)	計	男	女
總計		100.00	8,545.69	3,571.03	4,974.66	100.00	366,562.06	163,047.03	203,515.03
感染症及寄生蟲病	A00 - B99	2.61	222.63	109.85	112.78	2.74	10,035.94	5,261.11	4,774.83
結核病	A15 - A19	0.15	13.17	8.05	5.12	0.04	162.16	109.94	52.23
腫瘤	C00 - D49	1.70	145.68	56.36	89.33	2.61	9,575.25	4,102.28	5,472.96
血液和造血器官及涉及免疫機轉 的疾患	D50 - D89	0.27	23.04	5.08	17.96	0.27	977.60	273.37	704.23
內分泌、營養和代謝疾病	E00 - E89	4.82	411.56	168.35	243.21	4.45	16,299.77	7,369.63	8,930.14
精神、行為和神經發展疾患	F01 - F99	2.61	223.11	92.67	130.44	3.19	11,708.62	5,481.24	6,227.38
失智	F01 - F03	0.14	11.71	3.31	8.40	0.23	827.61	322.21	505.40
酒精相關障礙症	F10	0.02	2.09	1.60	0.50	0.01	31.33	28.26	3.07
焦慮、解離、壓力相關、身 體障礙和其他非精神病的 精神疾患	F40 - F48	0.58	49.75	14.82	34.94	0.85	3,107.39	1,224.84	1,882.55
神經系統疾病	G00 - G99	1.78	152.21	55.68	96.52	2.28	8,363.04	3,295.11	5,067.93
眼睛及其附屬器官的疾病	H00 - H59	3.37	288.04	115.81	172.23	4.93	18,061.01	7,715.83	10,345.18
耳與乳突疾病	H60 - H95	1.00	85.44	36.75	48.69	1.14	4,191.50	1,887.70	2,303.80
循環系統疾病	I00 - I99	7.08	605.22	264.25	340.98	5.50	20,169.59	10,530.15	9,639.44
呼吸系統疾病	J00 - J99	22.78	1,946.83	856.00	1,090.83	21.53	78,908.49	37,536.50	41,371.99
肺炎	J12 - J18	0.48	41.26	20.04	21.22	0.30	1,113.96	567.31	546.66
消化系統疾病	K00 - K95	11.34	968.73	410.63	558.10	15.14	55,510.61	25,530.34	29,980.28
皮膚及皮下組織疾病	L00 - L99	5.44	465.07	202.98	262.09	5.68	20,831.08	9,761.68	11,069.40
肌肉骨骼系統及結締組織疾病	M00 - M99	12.34	1,054.52	489.98	564.54	9.38	34,390.86	14,989.64	19,401.22
生殖泌尿系統疾病	N00 - N99	4.74	404.76	91.15	313.61	5.36	19,661.84	5,823.54	13,838.31
妊娠、生產與產褥期	O00 - O9A	0.34	29.41	--	29.41	0.27	992.76	--	992.76
源於周產期的病況	P00 - P96	0.08	6.63	1.28	5.35	0.05	165.87	38.73	127.14
先天性畸形、變形與染色體異常 症狀、徵候與臨床和實驗室的異 常發現，他處未歸類者	Q00 - Q99	0.15	12.54	6.27	6.27	0.15	544.61	266.37	278.24
傷害、中毒與其它外因造成的特 定影響	S00 - T88	5.39	460.60	246.61	213.99	5.02	18,415.40	9,003.31	9,412.09
導致罹病或致死之外因	V00 - Y99	0.00	0.02	0.00	0.01	0.00	0.65	0.31	0.34
影響健康狀況及健康服務	Z00 - Z99	5.43	463.90	154.54	309.36	4.28	15,694.54	5,351.89	10,342.65
分類不詳		1.48	126.53	39.73	86.80	0.02	89.43	43.57	45.86

\*資料來源：2017全民健康保險醫療統計；--：無資料

4、從年齡層觀察，原住民族以 65 歲以上的門診（不含急診）就診率 100% 為最高，其次為 0-14 歲 97.92%；每人平均就醫次數以 65 歲以上一年 35.71 件最多，其次為 45-64 歲 22.14 件；每件平均醫療費用以 65 歲以上最高 1,274 點，45-64 歲 1,272 點次之。

近 5 年來，原住民族 0-14 歲及 65 歲以上門診（不含急診）就診率變動不大（0-14 歲：96%-98%；65 歲以上：97%-100%），0-14 歲、15-44 歲及 45-64 歲則逐年遞增：15-44 歲由 102 年 88.43% 增加至 106 年 91.31%；45-64 歲由 102 年 91.78% 增加至 106 年 94.26%。

綜觀過去五年，各年齡層每人平均就醫次數變動不大：0-14 歲約 13-14 件間，15-44 歲約 10-11 件間，45-64 歲約 22-23 件間，65 歲以上約 35-37 件間。歷年每件平均就醫費用皆以 45-64 歲最

高，105年及106年則為65歲以上最高為，0-14歲最低。（詳圖3-4）

圖 3-4 原住民族門診（不含急診）就醫指標—按年齡別分

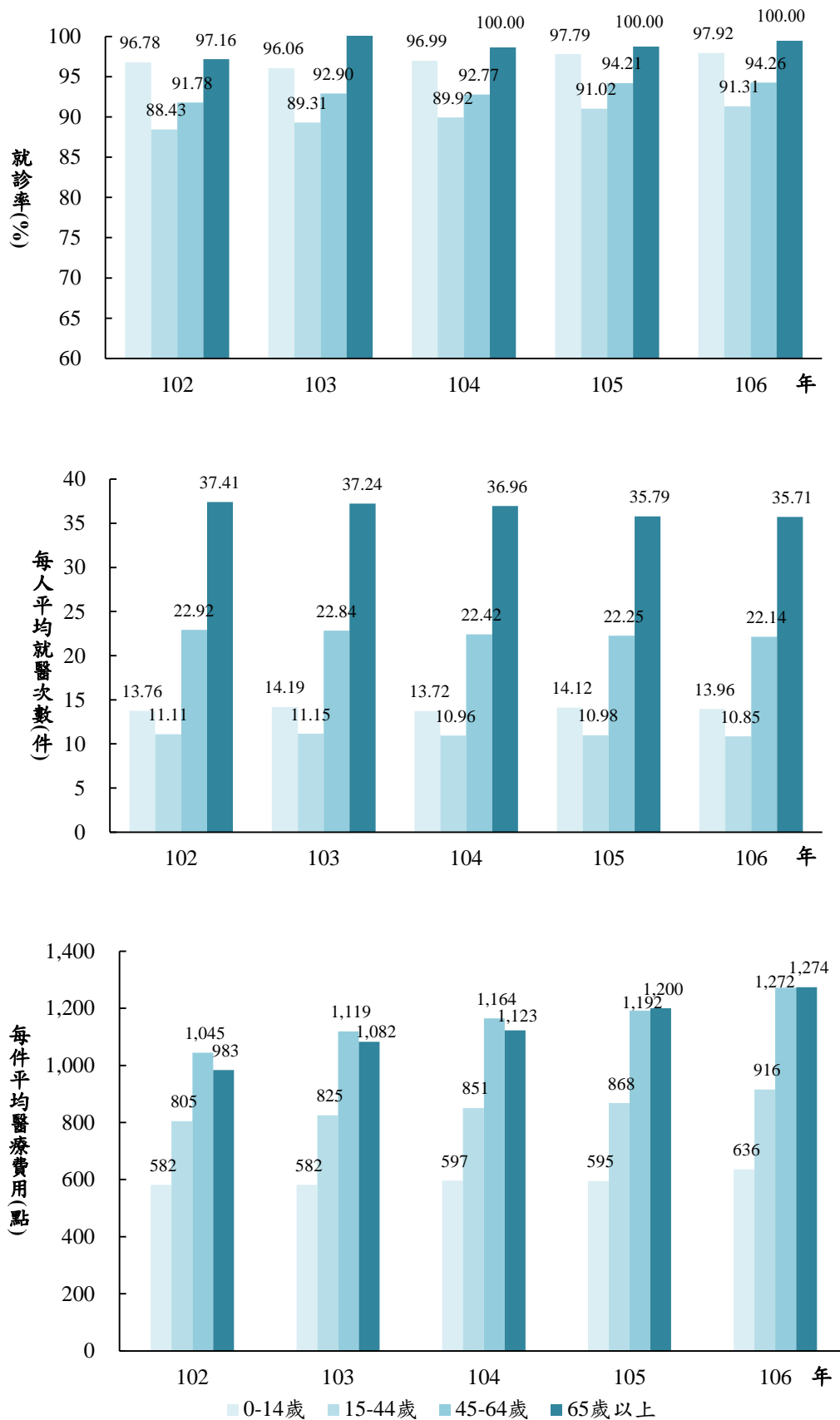

5、依戶籍城鄉別程度觀察，106 年的門診就診率以山地原鄉最高 95.88%；每人平均就醫次數以山地原鄉 19.62 件最多；每次平均醫療費用則以平地原鄉 1,162 點最高。

相較於 102 年，門診就診率，都會區每百人約增加 1.85 人，平地原鄉增加 3.91 人，山地原鄉增加 3.50 人；每人平均就醫次數都會區增加 0.27 件，平地原鄉增加 0.29 件，山地原鄉增加 0.22 件，都會區女性增幅略高於男性，平地原鄉則男性高於女性；都會區、平地原鄉、山地原鄉每次平均醫療費用則分別增加 158、226、186 點，且男性增加點數均高於女性。（詳表 3-11）

表 3-11 原住民族健保門診（不含急診）就醫指標—按性別及戶籍城鄉別分

單位：%、件數、點數

戶籍城鄉別	就診率			每人平均就醫次數（件）			每次平均醫療費用（點）		
	總計	男性	女性	總計	男性	女性	總計	男性	女性
106 年									
都會區	94.43	91.68	96.72	14.32	12.12	16.05	993	1,056	955
六都	94.29	91.47	96.68	14.21	12.08	15.92	1,011	1,079	969
非六都	94.85	92.33	96.85	14.64	12.25	16.44	940	986	915
平地原鄉	92.27	88.83	95.78	15.91	13.95	17.76	1,162	1,251	1,096
山地原鄉	95.88	94.06	97.85	19.62	17.79	21.53	1,042	1,116	979
102 年									
都會區	92.58	89.33	95.29	14.05	11.89	15.73	835	868	815
平地原鄉	88.36	83.98	92.87	15.62	13.45	17.63	936	995	894
山地原鄉	92.38	89.53	95.51	19.40	17.31	21.55	856	905	816
	就診率差異值（%）			次數差異值（件）			點數差異值（點）		
都會區	1.85	2.35	1.43	0.27	0.23	0.32	158	188	140
平地原鄉	3.91	4.85	2.91	0.29	0.50	0.13	226	256	202
山地原鄉	3.50	4.53	2.34	0.22	0.48	-0.02	186	211	163

註：差異值為 106 年的指標減去 102 年的指標。

6、106 年的門診就診率以中部地區 95.75% 最高；每人平均就醫次數亦以中部地區 17.27 件最多；每次平均醫療費用以東部地區（含福建省）1,134 點最高。

相較於 102 年，門診就診率不論在哪個區域都有增加的趨勢，其中男性增加數高於女性。每人平均就醫次數，除中部地區略減少 0.29 件外，其餘地區皆略有增加，南部地區增加 0.55，東部地區（含福建省）增加 0.34 件。北、中、南、東各地區每次平均醫療費用增加點數分別為 166、160、178、215 點。（詳表 3-12）

表 3-12 原住民族健保門診（不含急診）就醫概況—按性別及戶籍區域別分

單位：%、件數、點數

戶籍區域別	就診率			每人平均就醫次數（件）			每次平均醫療費用（點）		
	總計	男性	女性	總計	男性	女性	總計	男性	女性
106 年									
北部地區	94.31	91.64	96.69	14.90	13.05	16.47	1,003	1,079	952
中部地區	95.75	93.75	97.57	17.27	15.22	19.05	991	1,045	954
南部地區	95.27	93.06	97.32	17.17	15.39	18.75	1,035	1,113	978
東部地區 （含福建省）	93.14	90.14	96.26	16.79	14.84	18.69	1,134	1,213	1,073
102 年									
北部地區	92.06	88.76	95.03	14.74	12.85	16.33	837	881	807
中部地區	93.60	90.93	96.04	17.56	15.47	19.37	831	868	806
南部地區	92.64	89.59	95.48	16.62	14.71	18.29	857	901	825
東部地區 （含福建省）	89.21	85.19	93.43	16.45	14.31	18.49	919	971	880
	就診率差異值（%）			次數差異值（件）			點數差異值（點）		
北部地區	2.25	2.88	1.66	0.16	0.20	0.14	166	198	145
中部地區	2.15	2.82	1.53	-0.29	-0.25	-0.32	160	177	148
南部地區	2.63	3.47	1.84	0.55	0.68	0.46	178	212	153
東部地區 （含福建省）	3.93	4.95	2.83	0.34	0.53	0.20	215	242	193

註：差異值為 106 年的指標減去 102 年的指標

7、依族別觀察，106 年的門診就診率以拉阿魯哇族 99.60% 最高；每人平均就醫次數則以賽德克族 19.56 件最多；每次醫療費用以拉阿魯哇族 1,314 點最高。

因拉阿魯哇族及卡那卡那富族於 103 年成立，資料可能較不穩定，若暫不考慮拉阿魯哇族及卡那卡那富族，則 106 年門診就診率以賽德克族 97.46% 最高，每件平均醫療費用則以其他（族別未註記者）1,197 點最高。

相較於 102 年，除撒奇萊雅族外，門診就診率的變動在各族皆有增加的趨勢，其中以鄒族每百人增加 6.22 人最高，其次為阿美族增加 2.73 人，及排灣族增加 2.67 人；就性別而言，各族大致上男性增加的幅度均高於女性；每人平均就醫次數則以雅美族增加 1.34 件最多，其次為鄒族 1.22 件；反之，泰雅族、布農族、邵族、太魯閣族、及賽德克族每人平均就醫次數呈下降趨勢。每次平均醫療費用以噶瑪蘭族增加 218 點最多，其次為布農族及卑南鄒族 202 點。（詳表 3-13）

表 3-13 原住民族健保門診（不含急診）就醫指標—按性別及族別分

單位：%、件數、點數

族別	就診率			每人平均就醫次數（件）			每次平均醫療費用（點）		
	總計	男性	女性	總計	男性	女性	總計	男性	女性
106 年									
阿美族	92.65	89.38	95.79	14.53	12.85	16.02	1,072	1,158	1,011
泰雅族	96.63	94.81	98.27	17.86	15.54	19.88	971	1,021	938
排灣族	94.98	92.62	97.19	16.45	14.74	17.98	1,039	1,134	969
布農族	96.09	94.18	97.87	17.81	15.62	19.77	1,140	1,171	1,118
魯凱族	94.67	92.57	96.63	16.34	14.68	17.83	1,060	1,159	986
卑南族	93.85	90.74	96.76	15.14	13.22	16.82	1,228	1,408	1,105
鄒族	95.15	93.36	96.77	18.76	17.00	20.30	1,140	1,156	1,129
賽夏族	93.65	90.35	96.71	15.10	12.94	16.97	1,056	1,129	1,007
雅美族/達悟族	93.93	91.40	96.41	12.19	10.91	13.37	936	942	931
邵族	92.59	91.73	93.40	17.01	15.39	18.50	995	1,134	889
噶瑪蘭族	93.21	89.64	96.66	15.00	12.38	17.34	1,074	1,222	980
太魯閣族	97.31	95.72	98.80	19.38	17.00	21.53	935	982	902
撒奇萊雅族	95.79	91.98	99.66	16.86	15.06	18.56	1,151	1,331	1,014
賽德克族	97.46	96.14	98.77	19.56	17.81	21.25	905	997	831
拉阿魯哇族	99.60	100.00	99.16	16.56	15.81	17.38	1,314	1,827	805
卡那卡那富族	97.66	95.73	99.68	17.15	16.43	17.88	838	926	756
其他	84.80	80.88	89.38	16.03	14.84	17.28	1,197	1,342	1,065
拉阿魯哇族+卡那卡那富族+其他	85.44	81.63	89.87	16.07	14.91	17.30	1,191	1,346	1,050
拉阿魯哇族+卡那卡那富族+鄒族	95.49	93.84	97.00	18.57	16.90	20.05	1,136	1,182	1,101
102 年									
阿美族	89.92	85.68	94.03	14.33	12.54	15.92	872	925	836
泰雅族	94.11	91.77	96.22	18.26	15.73	20.43	812	840	794
排灣族	92.31	89.04	95.38	16.14	14.31	17.75	866	939	815
布農族	93.58	90.95	96.05	17.92	15.69	19.91	937	956	924
魯凱族	92.25	89.55	94.81	16.02	14.31	17.55	869	946	813
卑南族	91.85	88.36	95.13	14.89	12.56	16.92	1,026	1,188	921
鄒族	88.93	85.32	92.29	17.54	15.54	19.25	1,014	1,000	1,023
賽夏族	91.20	87.37	94.80	14.80	12.78	16.55	918	1,002	862
雅美族/達悟族	92.06	88.40	95.66	10.84	9.62	11.96	784	788	782
邵族	94.13	92.42	95.71	17.51	15.50	19.31	866	940	813
噶瑪蘭族	90.76	85.61	95.89	14.72	11.82	17.29	856	1,041	743
太魯閣族	95.07	92.92	97.08	19.54	16.91	21.90	789	809	775
撒奇萊雅族	98.82	95.53	102.09	16.78	15.01	18.43	972	1,066	902
賽德克族	97.74	94.98	100.52	20.55	18.55	22.47	766	823	721
其他	74.95	70.09	80.73	14.47	12.91	16.07	969	1,047	904
	就診率差異值（%）			次數差異值（件）			點數差異值（點）		
阿美族	2.73	3.70	1.76	0.19	0.32	0.10	200	233	175
泰雅族	2.52	3.04	2.05	-0.39	-0.19	-0.54	159	181	143
排灣族	2.67	3.58	1.81	0.31	0.44	0.23	173	195	155
布農族	2.52	3.23	1.82	-0.11	-0.06	-0.14	202	215	194
魯凱族	2.42	3.02	1.82	0.32	0.37	0.28	191	213	173
卑南族	2.01	2.38	1.63	0.25	0.65	-0.09	202	220	184
鄒族	6.22	8.04	4.48	1.22	1.46	1.05	127	156	106
賽夏族	2.45	2.98	1.91	0.30	0.16	0.42	138	128	146
雅美族/達悟族	1.87	3.00	0.75	1.34	1.30	1.41	151	154	149
邵族	-1.53	-0.68	-2.31	-0.50	-0.12	-0.81	129	194	76



噶瑪蘭族	2.45	4.03	0.77	0.28	0.56	0.05	218	181	236
太魯閣族	2.24	2.80	1.72	-0.17	0.09	-0.37	147	173	127
撒奇萊雅族	-3.03	-3.54	-2.43	0.08	0.05	0.12	179	265	112
賽德克族	-0.27	1.16	-1.76	-0.99	-0.74	-1.22	139	175	110
拉阿魯哇族+卡那卡那富族+其他	10.49	11.55	9.14	1.60	2.00	1.22	222	299	146
拉阿魯哇族+卡那卡那富族+鄒族	6.56	8.52	4.71	1.03	1.36	0.80	123	182	79

註：1. 差異值為 106 年的指標減去 102 年的指標

2. 其他：族別未註記

8、門診中以西醫就診率 92.35% 最高；每人平均就醫次數亦以西醫 14.48 件最多；但每次平均醫療費用以牙醫 1,240 點為最高。

原住民族門診中以西醫就診率 92.35% 最高，其次為牙醫 36.51% 及中醫 22.55%；每人平均就醫次數以西醫 14.48 件最高、最少為牙醫 2.84 件；每次平均醫療費用以牙醫 1,240 點為最高，中醫最低 628 點。（詳表 3-14）

表 3-14 原住民族門診（不含急診）健保醫療就醫指標

單位：%、件、點數

	就診率 (%)			每人平均就醫次數 (件)			每次平均醫療費用 (點)			
	西醫	中醫	牙醫	西醫	中醫	牙醫	西醫	中醫	牙醫	
合計	92.35	22.55	36.51	14.48	4.18	2.84	1,064	628	1,240	
年齡	0-14 歲	96.79	9.53	55.41	12.01	3.31	3.13	586	592	977
	15-44 歲	88.46	27.01	33.10	9.10	3.71	2.59	901	605	1,422
	45-64 歲	92.75	24.70	29.51	20.25	5.01	2.89	1,311	652	1,302
	65 歲以上	100.00	21.13	31.41	33.68	5.88	3.12	1,295	691	1,263
戶籍別	都會區	89.98	20.29	34.40	14.31	3.88	2.94	1,187	655	1,242
	六都	94.59	22.22	34.76	17.79	4.34	2.94	1,056	640	1,198
	非六都	92.15	23.92	38.69	12.43	4.21	2.75	1,001	610	1,264
	平地原鄉	92.87	23.37	38.10	12.79	4.23	2.67	942	602	1,247
	山地原鄉	91.91	24.10	38.90	12.31	4.20	2.77	1,022	612	1,270
區域別	北部地區	92.19	22.31	37.49	13.15	3.98	2.78	1,010	612	1,256
	中部地區	93.93	27.10	38.63	15.19	4.36	2.81	1,004	613	1,234
	南部地區	93.51	21.93	35.54	15.33	4.67	2.83	1,052	632	1,206
	東部地區 (含福建省)	91.07	21.07	35.02	15.12	3.98	2.96	1,155	654	1,246
族別	阿美族	90.18	22.04	35.95	12.84	3.89	2.83	1,089	628	1,255
	泰雅族	95.17	24.15	39.29	15.90	4.09	2.89	976	618	1,220
	排灣族	93.21	20.18	33.97	14.81	4.49	2.70	1,053	634	1,230
	布農族	94.45	24.54	38.24	15.78	4.45	2.92	1,171	627	1,219
	魯凱族	92.94	20.90	32.94	14.77	4.27	2.57	1,077	612	1,246
	卑南族	91.33	22.93	37.39	13.32	4.44	2.74	1,274	642	1,271
	鄒族	93.42	19.41	35.87	16.84	5.19	3.11	1,167	661	1,194
	賽夏族	91.51	24.29	33.42	13.21	4.40	2.93	1,081	597	1,246
	雅美族/達悟族	91.01	17.65	37.03	10.94	3.44	2.39	924	624	1,275
	邵族	90.41	30.01	46.23	14.25	5.01	2.95	1,019	569	1,238
	噶瑪蘭族	90.23	24.12	39.99	12.97	4.72	2.85	1,103	627	1,224
	太魯閣族	95.93	26.56	41.25	17.11	4.20	3.22	931	643	1,233
	撒奇萊雅族	93.09	24.26	37.73	15.02	3.97	3.19	1,174	629	1,297
	賽德克族	96.21	24.11	39.01	17.58	4.48	2.76	903	609	1,232
	拉阿魯哇族	97.44	31.22	48.45	13.43	7.14	2.45	1,443	633	1,162
	卡那卡那富族	96.10	18.72	46.49	15.00	5.77	2.70	845	627	942
其他	82.38	21.39	28.64	14.40	4.46	2.71	1,232	630	1,356	

註：1. 東部地區包含東部地區及福建省  
2. 其他：族別未註記

9、就西醫門診疾病別觀察，占率最高者為「呼吸系統疾病」（25.46%）、「肌肉骨骼系統及結締組織之疾病」（12.46%）及「循環系統疾病」（7.98%）。

相較於全國，原住民族排序前三項與全國同。西醫門診疾病別結構與全國比較，「肌肉骨骼系統及結締組織之疾病」和「循環系統疾病」占率高於全國超過一個百分點；而「眼睛及其附屬器官的疾病」（3.85%）及「腫瘤」（1.90%）占率低於全國超過一個百分點。（詳表 3-15）

再就此 21 大類疾病案件數排序時，男女前三項排序相同，皆為「呼吸系統疾病」（男 837 千件、女 1,058 千件）、「肌肉骨骼系統及結締組織之疾病」（男 437 千件、女 490 千件）及「循環系統疾病」（男 258 千件、女 336 千件）。其他男女差異較大的疾病有：「傷害、中毒與其它外因造成的特定影響」（男 201 千件、女 165 千件）、「影響健康狀況及健康服務」（男 146 千件、女 303 千件）、及「生殖泌尿系統疾病」（男 89 千件，女 270 千件）。

表 3-15 原住民族健保西醫門診（不含急診）件數—按疾病別及性別分

單位：%、千件

疾病別	國際疾病 傷害及死 因分類標 準第十版	原住民族				全國*			
		占率 (%)	計	男	女	占率 (%)	計	男	女
總計		100.00	7,443.62	3,136.62	4,307.00	100.00	292,294.92	132,716.15	159,578.77
感染症及寄生蟲病	A00 - B99	2.97	221.31	109.27	112.05	3.40	9,937.94	5,216.08	4,721.86
結核病	A15 - A19	0.18	13.17	13.17		0.06	161.54	109.60	51.94
腫瘤	C00 - D49	1.90	141.18	54.41	86.77	3.07	8,975.34	3,860.14	5,115.20
血液和造血器官及涉及免疫機轉 的疾患	D50 - D89	0.29	21.52	5.00	16.52	0.29	852.52	261.92	590.60
內分泌、營養和代謝疾病	E00 - E89	5.47	406.91	166.86	240.05	5.40	15,772.09	7,163.93	8,608.16
精神、行為和神經發展疾患	F01 - F99	2.93	217.97	91.10	126.86	3.83	11,198.15	5,306.08	5,892.07
失智	F01 - F03	0.16	11.67	3.30	8.36	0.28	818.69	318.42	500.27
酒精相關障礙症	F10	0.03	2.09	2.09		0.01	31.27	28.20	3.07
焦慮、解離、壓力相關、身 體障礙和其他非精神病的 精神疾患	F40 - F48	0.66	48.99	14.60	34.39	1.03	2,998.27	1,190.68	1,807.59
神經系統疾病	G00 - G99	1.62	120.60	47.59	73.02	1.88	5,503.99	2,406.92	3,097.07
眼睛及其附屬器官的疾病	H00 - H59	3.85	286.30	115.07	171.23	6.07	17,745.33	7,584.71	10,160.63
耳與乳突疾病	H60 - H95	1.13	83.80	36.20	47.60	1.36	3,973.02	1,798.24	2,174.77
循環系統疾病	I00 - I99	7.98	593.72	258.13	335.59	6.61	19,310.47	10,065.90	9,244.57
呼吸系統疾病	J00 - J99	25.46	1,895.24	836.95	1,058.29	24.89	72,766.80	34,986.80	37,780.00
肺炎	J12 - J18	0.55	41.24	20.03	21.21	0.38	1,112.51	566.50	546.01
消化系統疾病	K00 - K95	5.49	408.37	177.47	230.90	6.18	18,053.02	8,701.20	9,351.82
皮膚及皮下組織疾病	L00 - L99	5.87	436.70	194.14	242.56	6.39	18,672.24	8,951.93	9,720.31
肌肉骨骼系統及結締組織疾病	M00 - M99	12.46	927.18	436.98	490.20	9.65	28,217.95	12,421.13	15,796.81
生殖泌尿系統疾病	N00 - N99	4.82	358.64	88.98	269.66	5.58	16,309.36	5,541.64	10,767.73
妊娠、生產與產褥期	O00 - O9A	0.39	28.95	--	28.95	0.33	952.93	--	952.93
源於周產期的病況	P00 - P96	0.09	6.63	1.28	5.35	0.06	165.81	38.69	127.12
先天性畸形、變形與染色體異常 症狀、徵候與臨床和實驗室的異 常發現，他處未歸類者	Q00 - Q99	0.16	12.13	6.06	6.07	0.18	526.67	257.51	269.16
傷害、中毒與其它外因造成的特 定影響	R00 - R99	5.11	380.55	146.38	234.17	4.94	14,436.55	6,085.13	8,351.42
導致罹病或致死之外因	S00 - T88	4.92	365.91	201.26	164.65	4.58	13,396.44	6,833.90	6,562.54
影響健康狀況及健康服務	V00 - Y99	0.00	0.02	0.02		0.00	0.64	0.31	0.33
分類不詳	Z00 - Z99	6.03	449.03	146.28	302.75	5.28	15,447.03	5,196.87	10,250.16
		1.15	85.45	18.82	66.63	0.03	80.64	37.12	43.53

\*資料來源：2017 全民健康保險醫療統計；--:無資料

10、就中醫門診疾病別觀察，占率最高者為「肌肉骨骼系統及結締組織之疾病」（23.11%）、「傷害、中毒與其它外因造成的特定影響」（17.99%）及「症狀、徵候與臨床和實驗室的異常發現，他處未歸類者」（13.96%）。

相較於全國，占率前三位為，「症狀、徵候與臨床和實驗室的異常發現，他處未歸類者」、「呼吸系統疾病」、及「肌肉骨骼系統及結締組織之疾病」。中醫門診疾病別結構與全國比較，以「傷害、中毒與其它外因造成的特定影響」及「肌肉骨骼系統及結締組織之疾病」占率高於全國超過五個百分點差距最大；另外，「呼吸系統疾病」（9.84%）、「症狀、徵候與臨床和

實驗室的異常發現，他處未歸類者」及「消化系統疾病」(9.21%)占率分別低於全國。(詳表 3-16)

再就此 21 大類疾病案件數排序時，男女性前三位為「肌肉骨骼系統及結締組織之疾病」(男 51 千件、女 70 千件)、「傷害、中毒與其他外因造成的特定影響」(男 45 千件、女 49 千件)及「症狀、徵候與臨床和實驗室的異常發現，他處未歸類者」(男 22 千件、女 51 千件)。其他男女差異較大的疾病有：「循環系統疾病」(男 6 千件、女 5 千件)、「呼吸系統疾病」(男 19 千件、女 33 千件)、「消化系統疾病」(男 13 千件、女 35 千件)、「神經系統疾病」(男 8 千件、女 23 千件)及「生殖泌尿系統疾病」(男 2 千件，女 44 千件)。

表 3-16 原住民族健保中醫門診件數—按疾病別及性別分

疾病別	國際疾病 傷害及死 因分類標 準第十版	原住民族				全國*			
		占率 (%)	件數			占率 (%)	件數		
			計	男	女		計	男	女
總計		100.00	524.16	180.62	343.54	100.00	40,414.28	14,640.70	25,773.58
感染症及寄生蟲病	A00 - B99	0.21	1.08	0.48	0.60	0.20	81.34	36.75	44.60
結核病	A15 - A19	0.00	0.00	0.00	0.00	0.00	0.61	0.33	0.28
腫瘤	C00 - D49	0.47	2.46	0.58	1.87	1.19	480.98	141.28	339.70
血液和造血器官及涉及免疫機轉的疾患	D50 - D89	0.29	1.51	0.08	1.43	0.31	124.72	11.26	113.46
內分泌、營養和代謝疾病	E00 - E89	0.88	4.62	1.48	3.14	1.30	526.86	205.31	321.55
精神、行為和神經發展疾患	F01 - F99	0.87	4.59	1.23	3.36	1.22	492.13	160.57	331.56
失智	F01 - F03	0.01	0.04	0.01	0.04	0.02	8.79	3.75	5.04
酒精相關障礙症	F10		≤0.003		≤0.003	0.00	0.06	0.06	0.00
焦慮、解離、壓力相關、身體障礙和其他非精神病的 精神疾患	F40 - F48	0.14	0.72	0.19	0.53	0.27	108.95	34.07	74.88
神經系統疾病	G00 - G99	6.02	31.57	8.09	23.48	7.06	2,854.61	885.81	1,968.80
眼睛及其附屬器官的疾病	H00 - H59	0.33	1.73	0.73	1.00	0.78	315.59	131.08	184.51
耳與乳突疾病	H60 - H95	0.31	1.63	0.55	1.09	0.54	218.37	89.39	128.98
循環系統疾病	I00 - I99	2.19	11.47	6.10	5.38	2.12	857.74	463.42	394.33
呼吸系統疾病	J00 - J99	9.84	51.57	19.04	32.53	15.19	6,139.76	2,548.68	3,591.08
肺炎	J12 - J18	0.00	0.02	0.01	0.01	0.00	1.42	0.78	0.64
消化系統疾病	K00 - K95	9.21	48.25	13.08	35.17	11.00	4,447.28	1,600.46	2,846.82
皮膚及皮下組織疾病	L00 - L99	5.38	28.22	8.77	19.45	5.31	2,147.37	806.09	1,341.29
肌肉骨骼系統及結締組織疾病	M00 - M99	23.11	121.16	50.74	70.42	14.29	5,776.49	2,408.19	3,368.30
生殖泌尿系統疾病	N00 - N99	8.80	46.12	2.17	43.95	8.29	3,352.12	281.70	3,070.42
妊娠、生產與產褥期	O00 - O9A	0.09	0.46	--	0.46	0.10	39.83	--	39.83
源於周產期的病況	P00 - P96	0.00	0.00	0.00	0.00	0.00	0.05	0.04	0.02
先天性畸形、變形與染色體異常	Q00 - Q99	0.01	0.08	0.02	0.06	0.02	8.07	3.51	4.56
症狀、徵候與臨床和實驗室的異常發現，他處未歸類者	R00 - R99	13.96	73.18	22.30	50.88	18.64	7,534.95	2,698.75	4,836.21
傷害、中毒與其它外因造成的特定影響	S00 - T88	17.99	94.31	45.13	49.19	12.37	5,000.44	2,159.51	2,840.93
導致罹病或致死之外因	V00 - Y99	0.00	0.00	0.00	0.00	0.00	0.00	0.00	0.00
影響健康狀況及健康服務	Z00 - Z99	0.01	0.08	0.02	0.06	0.02	6.80	2.49	4.31
分類不詳		0.03	0.13	0.05	0.08	0.02	8.77	6.44	2.33

\*資料來源：2017全民健康保險醫療統計；--:無資料

11、牙醫門診疾病別中，占率最高者為「齲齒」（38.35%）、「齒齦炎及牙周疾病」（36.91%）及「齒髓及根尖周圍組織疾病」（11.18%）。

相較於全國，原住民族排序前三項與全國同。牙醫門診疾病別結構與全國比較，「齲齒」高於全國 6.42 個百分點、及「齒齦炎及牙周疾病」低於全國 6.93 個百分點，差距最大。（詳表 3-17）

就牙醫門診疾病別按件數排序時，男女排序相同且佔率差異不大。前三大疾病男女占率分別為：「齲齒」（男 38.51%、女 38.22%）、「齒齦炎與牙周疾病」（男 36.65%、女 37.10%）及「齒髓及根尖周圍組織疾病」（男 11.16%、女 11.20%）。

表 3-17 原住民族健保牙醫門診件數—按疾病別及性別分

單位：%、千件

疾病別	國際疾病傷害及死因分類標準第十版	原住民族				全國			
		占率 (%)	件數計	件數男	件數女	占率 (%)	件數計	件數男	件數女
總計	K00-K14	100.00	512.10	220.07	292.02	100.00	33,852.86	15,690.18	18,162.68
牙齒發育及萌發疾患	K00	2.19	11.20	5.32	5.88	1.28	434.35	211.35	223.00
埋伏及阻生齒	K01	0.57	2.93	1.15	1.78	0.55	187.66	83.59	104.07
齲齒	K02	38.35	196.38	84.76	111.62	31.93	10,808.15	4,931.91	5,876.24
牙齒硬組織其他疾病	K03	1.40	7.18	3.19	3.99	1.44	486.95	233.79	253.16
齒髓及根尖周圍組織疾病	K04	11.18	57.27	24.57	32.70	9.23	3,125.43	1,429.25	1,696.18
齒齦炎及牙周疾病	K05	36.91	189.00	80.67	108.33	43.83	14,839.20	6,890.85	7,948.34
齒齦及無齒性齒槽骨其他疾患	K06	0.11	0.56	0.26	0.29	0.18	60.14	28.56	31.57
牙齒及支持性構造其他疾患	K08	4.39	22.46	9.88	12.58	2.98	1,009.62	485.34	524.29
口腔部位囊腫，他處未歸類者	K09	0.07	0.34	0.17	0.17	0.08	25.60	13.27	12.33
唾液腺疾病	K11	0.09	0.46	0.21	0.25	0.10	34.92	16.79	18.13
口腔炎及相關病灶	K12	4.34	22.24	8.94	13.29	5.41	1,832.95	815.33	1,017.63
唇及口腔黏膜其他疾病	K13	0.39	2.00	0.94	1.06	0.46	155.65	85.15	70.50
舌疾病	K14	0.02	0.10	0.03	0.07	0.03	9.21	3.22	6.00

\*資料來源：2017全民健康保險醫療統計；--:無資料

### (三)、住院醫療統計概況

1、原住民族 106 年內曾經住院者 66,099 人，占所有曾就診人數 12.52%；醫療件數 117 千件，占總件數 1.31%；使用醫療費用 6,090,603 千點，占總醫療費用 38.31%。

原住民族 106 年內曾經住院者 66,099 人，住院就診率為 11.88%，占所有曾就診人數 12.52%；醫療件數 117 千件，占總醫療件數 1.31%；使用醫療費用 6,090,603 千點，占總醫療費用的 38.31%。（詳表 3-18）

表 3-18 原住民族健保住院就醫概況

單位：人、千件、千點

年度	就醫人數（人）			件數（千件）			醫療費用（千點）		
	總計	男性	女性	總計	男性	女性	總計	男性	女性
98	54,959	25,805	29,154	90	44	46	3,703,966	1,917,662	1,786,304
99	55,879	26,142	29,737	93	46	47	3,681,948	1,896,435	1,785,513
100	57,377	26,392	30,985	95	46	49	3,796,381	1,933,639	1,862,742
101	58,062	26,326	31,736	97	46	51	4,043,320	2,040,459	2,002,861
102	56,354	25,548	30,806	91	43	48	3,721,855	1,845,336	1,876,519
103	59,457	27,180	32,277	100	48	52	4,463,467	2,221,128	2,242,339
104	60,385	27,324	33,061	102	49	53	4,596,930	2,311,404	2,285,527
105	65,176	29,615	35,561	114	56	58	5,677,854	2,969,928	2,707,926
106	66,099	30,071	36,028	117	56	61	6,090,603	3,104,014	2,986,588

2、從 102-106 年的住院就診率觀察，5 年來變異不大；每人平均住院次數維持在 1.7 件左右；106 每次平均住院費用呈現增加現象。

依性別觀察，就診率女性略高於男性。每人平均就醫次數及每次平均醫療費用則男性略高於女性，106 年每次平均醫療費用差距則是女性少男性 6,307 點。（詳表 3-19）

表 3-19 原住民族健保住院就醫指標—按性別分

單位：%、件數、點數

年度	就診率（%）				每人平均就醫次數（件）				每次平均醫療費用（點）			
	總計	男性	女性	性別差異 (女-男)	總計	男性	女性	性別差異 (女-男)	總計	男性	女性	性別差異 (女-男)
98	11.03	10.50	11.54	1.04	1.65	1.72	1.59	-0.12	40,825	43,294	38,470	-4,824
99	11.00	10.46	11.51	1.05	1.66	1.74	1.60	-0.15	39,612	41,667	37,640	-4,027
100	11.10	10.42	11.76	1.34	1.65	1.72	1.59	-0.13	40,052	42,489	37,801	-4,688
101	11.08	10.27	11.86	1.59	1.67	1.75	1.60	-0.15	41,738	44,246	39,460	-4,786
102	10.62	9.87	11.34	1.48	1.62	1.70	1.56	-0.14	40,754	42,555	39,125	-3,429
103	11.07	10.39	11.73	1.34	1.69	1.78	1.60	-0.18	44,532	45,831	43,313	-2,520
104	11.11	10.32	11.86	1.54	1.69	1.79	1.61	-0.17	44,987	47,350	42,825	-4,525
105	11.85	11.07	12.59	1.52	1.74	1.88	1.63	-0.25	49,942	53,299	46,714	-6,585
106	11.88	11.12	12.59	1.47	1.77	1.87	1.69	-0.17	51,960	55,243	48,936	-6,307
年度差異值*	1.26	1.25	1.25	-	0.15	0.17	0.13	-	11,206	12,688	9,811	-

註：1.就診率為就診人數除以年中人口數×100，即為每百人中有多少人就診

2.年中人口數分別為98年498,472人、99年508,185人、100年516,685人、101年524,004人、102年530,544人、103年536,879.5人、104年543,541人、105年550,154.5人、106年556,522.5人。

\*年度差異值為106年的指標減去102年的指標。

3、就住院疾病別觀察，占率最高者為「呼吸系統疾病」(20.08%)、「消化系統疾病」(10.74%)及「傷害、中毒與其它外因造成的特定影響」(8.43%)。

依疾病別觀察住院件數，其代表的是，有該疾病者，其使用住院服務的頻率。若常見疾病不會嚴重到需要住院，則其高發生率，不會反應在高住院率上。相對的，以住院件數來解釋疾病別住院率，較能顯示該疾病醫療利用之狀況。

106年，原住民族住院總件數為117千件，全國住院總件數為3,433千件，原住民族住院件數占全國件數約3.4%。依疾病類別觀察，原住民族住院件數占率最高者為「呼吸系統疾病」(20.08%)、「消化系統疾病」(10.74%)及「傷害、中毒與其它外因造成的特定影響」(8.43%) (詳表3-20)。相較於全國，占率前三位為，「呼吸系統疾病」(13.97%)、「消化系統疾病」(10.03%)、及「腫瘤」(9.89%)。然若與全國相比，疾病類別住院件數占全國件數最高者為「源於周產期的病況」(原住民族源於周產期的病況1,473件/全國源於周產期的病況24,602件 $\times 100\%=5.99\%$ )，其次為「皮膚及皮下組織疾病」(5.32%)及「呼吸系統疾病」(4.91%)。而件數占全國件數最低者為「腫瘤」(1.93%)、「影響健康狀況及健康服務」(2.37%)、及「眼睛及其附屬器官的疾病」(2.57%)。

若進一步分析原住民族焦點疾病，原住民族結核病住院件數占全國結核病住院件數的8.45%，肺炎則占5.32%，精神、行為和神經發展疾患占2.79%。然精神、行為和神經發展疾患中之酒精相關障礙症，住院件數占全國酒精相關障礙症住院件數的8.97%。以原住民族疾病別佔全國住院總件數來看，源於周產期的病況(0.04%)係高於結核病(0.02%)。



表 3-20 原住民族健保住院件數—按疾病別及性別分

單位：%、千件

疾病別	國際疾病 傷害及死 因分類標 準第十版	原住民族				全國*			
		占率 (%)	計	男	女	占率 (%)	計	男	女
總計		100.00	117.22	56.19	61.03	2,928.42	3,432.64	1,750.31	1,682.33
感染症及寄生蟲病	A00 - B99	6.24	7.32	3.87	3.45	133.74	156.77	85.31	71.46
結核病	A15 - A19	0.57	0.67	0.46	0.21	6.71	7.87	5.62	2.25
腫瘤	C00 - D49	5.58	6.55	2.89	3.66	289.69	339.57	163.46	176.11
血液和造血器官及涉及免疫機轉 的疾患	D50 - D89	0.53	0.62	0.27	0.35	15.15	17.76	7.81	9.95
內分泌、營養和代謝疾病	E00 - E89	1.89	2.21	1.06	1.16	56.72	66.49	31.08	35.41
精神、行為和神經發展疾患	F01 - F99	6.72	7.88	4.51	3.37	240.45	281.85	165.84	116.00
失智	F01 - F03	0.23	0.27	0.12	0.15	5.41	6.35	3.01	3.33
酒精相關障礙症	F10	0.14	0.17	0.14	0.03	1.59	1.86	1.72	0.14
焦慮、解離、壓力相關、身 體障礙和其他非精神病的 精神疾患	F40 - F48	0.10	0.12	0.08	0.04	2.47	2.90	1.75	1.15
神經系統疾病	G00 - G99	1.46	1.71	1.01	0.71	46.67	54.70	30.79	23.92
眼睛及其附屬器官的疾病	H00 - H59	0.50	0.58	0.31	0.27	19.34	22.67	11.62	11.05
耳與乳突疾病	H60 - H95	0.55	0.65	0.29	0.36	14.83	17.39	7.69	9.70
循環系統疾病	I00 - I99	6.68	7.83	4.32	3.51	243.40	285.31	176.68	108.64
呼吸系統疾病	J00 - J99	20.08	23.54	12.56	10.98	409.23	479.69	286.08	193.60
肺炎	J12 - J18	9.50	11.14	5.92	5.22	178.70	209.46	124.39	85.07
消化系統疾病	K00 - K95	10.74	12.59	7.19	5.40	293.66	344.23	210.74	133.49
皮膚及皮下組織疾病	L00 - L99	3.40	3.99	2.37	1.62	63.95	74.96	43.51	31.45
肌肉骨骼系統及結締組織疾病	M00 - M99	4.60	5.39	2.70	2.69	142.42	166.94	70.22	96.72
生殖泌尿系統疾病	N00 - N99	6.80	7.97	2.73	5.25	214.04	250.90	115.39	135.51
妊娠、生產與產褥期	O00 - O9A	6.71	7.87	--	7.87	172.33	202.01	--	202.01
源於周產期的病況	P00 - P96	1.26	1.47	0.12	1.36	20.99	24.60	13.80	10.81
先天性畸形、變形與染色體異常 症狀、徵候與臨床和實驗室的異 常發現，他處未歸類者	Q00 - Q99	0.36	0.43	0.25	0.18	11.61	13.61	7.52	6.09
傷害、中毒與其它外因造成的特 定影響	R00 - R99	2.02	2.37	1.23	1.14	49.75	58.32	31.54	26.78
導致罹病或致死之外因	S00 - T88	8.43	9.88	5.92	3.96	258.71	303.25	164.52	138.74
影響健康狀況及健康服務	V00 - Y99	0.00	0.00	0.00	0.00	0.00	0.01	0.00	0.00
分類不詳	Z00 - Z99	5.40	6.33	2.57	3.76	228.00	267.26	124.03	143.23
分類不詳		0.53	0.62	0.28	0.33	0.13	4.37	2.68	1.70

\*資料來源：2017全民健康保險醫療統計；--:無資料

4、從年齡層觀察，65歲以上的原住民族住院就診率 30.55% 為最高，其次為 45-64 歲 13.92%；每人平均住院次數亦以 65 歲以上一年 2.01 件最多，其次為 45-64 歲 2.00 件；每件平均醫療費用以 65 歲以上最高 69,136 點，45-64 歲 61,588 次之（詳圖 3-5）。

近 5 年來，原住民族住院就診率差異不大。105 年 0-14 歲、15-44 歲、45-64 歲、及 65 歲以上住院就診率分別為 10.66%、8.52%、13.92% 及 30.55%；每人平均住院次數為 1.60、1.55、2.00 及 2.01 件；每件平均醫療費用則為 25,653、43,616、61,588 及 69,136 點。

圖 3-5 原住民族健保住院就醫指標—按年齡別分

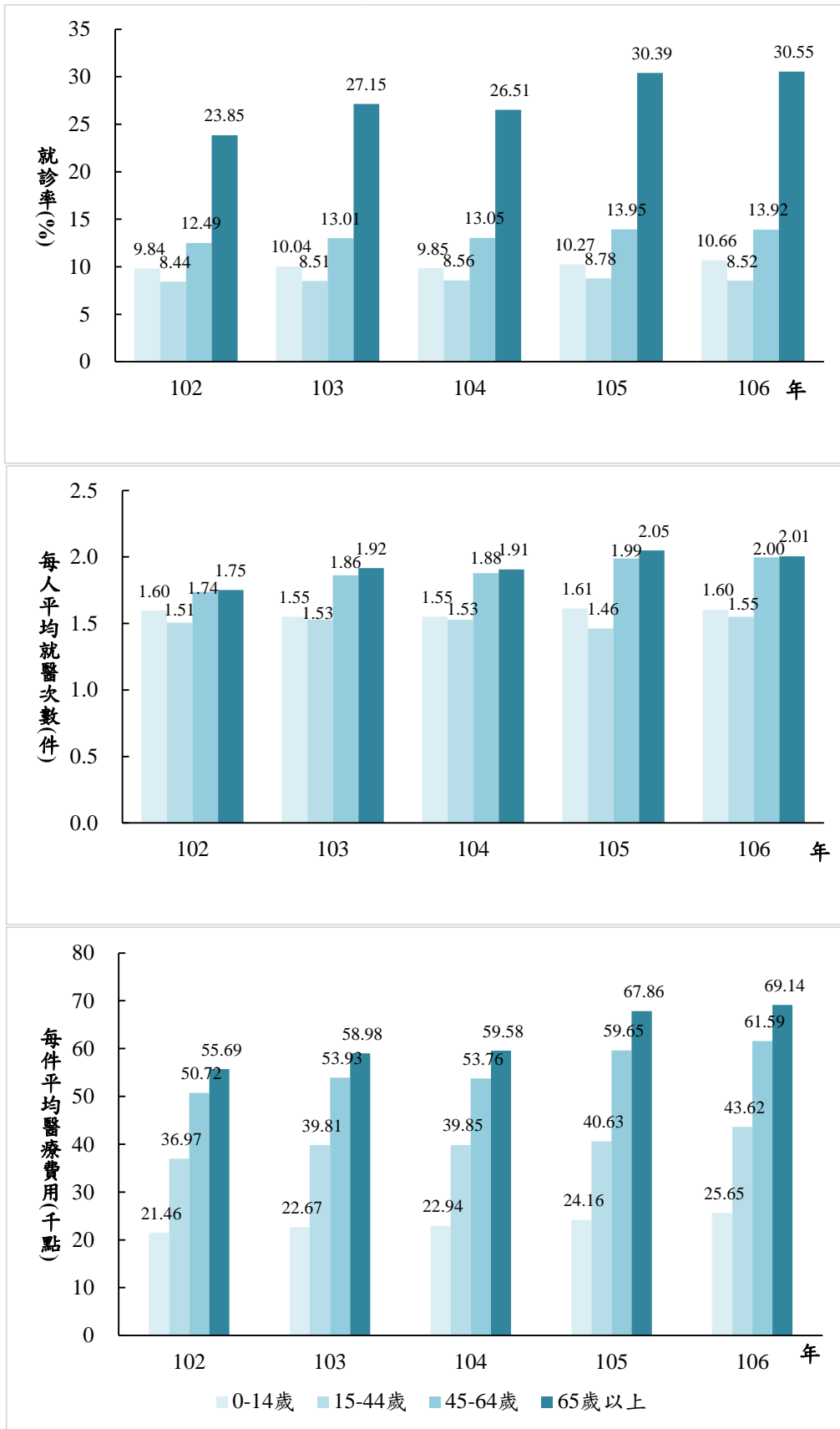

5、依戶籍城鄉別程度觀察，106年的住院就診率以山地原鄉為最高 15.93%；每人平均住院次

數以平地原鄉最多 1.89 件；每次平均醫療費用則以平地原鄉 56,932 點最高。

106年的住院就診率以山地原鄉為最高15.93%、其次依序為平地鄉11.64%、都會區9.44%，其中，六都9.02%，低於非六都10.69%；每人平均就醫次數以平地原鄉的1.89件最多，都會區1.59件最少，其中，六都每人平均1.59件，低於非六都1.61件；每次平均醫療費用則以都會區50,240點最低，六都每件平均醫療費用52,658點，高於非六都44,347點，平地原鄉及山地原鄉分別為56,932點及50,373點，男性均略高於女性。

相較於 102 年，住院就診率，都會區每百人約增加 0.78 人，平地原鄉 1.82 人，山地原鄉 1.75 人；每人平均就醫次數都會區則較 102 年增加 0.09 件，平地原鄉 0.25 件，山地原鄉 0.15 件；每次平均醫療費用以山地原鄉增加 10,945 點最高，其餘都會區及山地原鄉則分別增加 11,577 點及 10,613 點。（詳表 3-21）

**表 3-21 原住民族健保住院就醫指標—按性別及戶籍城鄉別分**

單位：%、件數、點數

戶籍城鄉別	就診率			每人平均就醫次數（件）			每次平均醫療費用（點）		
	總計	男性	女性	總計	男性	女性	總計	男性	女性
106 年									
都會區	9.44	8.12	10.54	1.59	1.64	1.57	50,240	53,992	47,718
六都	9.02	7.71	10.13	1.59	1.64	1.56	52,658	57,202	49,580
非六都	10.69	9.40	11.71	1.61	1.65	1.59	44,347	46,041	43,230
平地原鄉	11.64	11.03	12.26	1.89	1.99	1.80	56,932	59,791	54,026
山地原鄉	15.93	15.33	16.59	1.87	1.97	1.78	50,373	53,414	46,990
102 年									
都會區	8.66	7.52	9.61	1.50	1.54	1.47	38,663	39,905	37,819
平地原鄉	9.82	9.29	10.36	1.64	1.72	1.56	46,319	47,429	45,189
山地原鄉	14.18	13.33	15.11	1.72	1.80	1.64	39,428	41,645	37,077
	就診率差異值（%）			次數差異值（件）			點數差異值（點）		
都會區	0.78	0.60	0.93	0.09	0.10	0.10	11,577	14,087	9,899
平地原鄉	1.82	1.74	1.90	0.25	0.27	0.24	10,613	12,362	8,837
山地原鄉	1.75	2.00	1.48	0.15	0.17	0.14	10,945	11,769	9,913

註：差異值為 106 年的指標減去 102 年的指標。

6、106 年原住民族住院率以南部地區 13.47% 最高；每人平均住院次數以東部地區（含福建省）1.89 件最高；每次平均醫療費用亦以東部地區（含福建省）56,694 點最高。

106年原住民族住院就診率以南部地區13.47%最高、其次依序為中部地區12.56%和東部地區（含福建省）12.20%，最低為北部地區10.41%。每人平均住院次數以北部地區1.68件最低，東部地區（含福建省）1.89件為最高。每次平均醫療費用以東部地區（含福建省）56,694點最高，中部地區47,648點為最低。

相較於102年，住院就診率以東部地區（含福建省）每百人增加1.83人最多。各地區每次平均醫療費用均為增加趨勢，以中部地區每次平均醫療費用增加9,916點最少，其餘北部、南部、及東部地區（含福建省）分別增加11,885、11,796、及10,400點。（詳表3-22）

**表 3-22 原住民族健保住院件數—按性別及戶籍區域別分**

單位：%、件數、點數

戶籍區域別	就診率 (%)			每人平均就醫次數 (件)			每次平均醫療費用 (點)		
	總計	男性	女性	總計	男性	女性	總計	男性	女性
106 年									
北部地區	10.41	9.34	11.37	1.68	1.75	1.63	50,352	54,230	47,276
中部地區	12.56	11.72	13.32	1.76	1.85	1.70	47,648	52,162	43,740
南部地區	13.47	13.03	13.88	1.74	1.85	1.64	49,748	50,562	48,951
東部地區 (含福建省)	12.20	11.58	12.85	1.89	1.99	1.80	56,694	60,166	53,105
102 年									
北部地區	9.68	8.63	10.63	1.62	1.69	1.57	38,467	40,233	37,075
中部地區	11.26	10.48	11.97	1.58	1.65	1.54	37,732	40,704	35,186
南部地區	12.22	11.70	12.71	1.59	1.66	1.53	37,952	38,606	37,344
東部地區 (含福建省)	10.37	9.77	10.98	1.66	1.75	1.57	46,294	47,833	44,696
	就診率差異值 (%)			次數差異值 (件)			點數差異值 (點)		
北部地區	0.73	0.71	0.74	0.06	0.06	0.06	11,885	13,997	10,201
中部地區	1.30	1.24	1.35	0.18	0.20	0.16	9,916	11,458	8,554
南部地區	1.25	1.33	1.17	0.15	0.19	0.11	11,796	11,956	11,607
東部地區 (含福建省)	1.83	1.81	1.87	0.23	0.24	0.23	10,400	12,333	8,409

註：差異值為 106 年的指標減去 102 年的指標

7、從從各族別觀察，106 年的住院就診率以拉阿魯哇族 16.22% 最高；每人平均住院次數最多的為噶瑪蘭族，平均為 2.05 件；每件平均醫療費用則以撒奇萊雅族 70,659 點最高。

因拉阿魯哇族及卡那卡那富族於 103 年成立，資料可能較不穩定，若暫不考慮拉阿魯哇族及卡那卡那富族，則 106 年住院就診率以賽德克族 16.05% 最高。

相較於 102 年，除邵族外，住院就診率在各族皆有增加的趨勢，其中以太魯閣族每百人增加 2.10 人最高，其次為賽德克族增加 1.94 人，及排灣族增加 1.62 人。每人平均就醫次數的變動，噶瑪蘭族則每人平均增加 0.39 件最多，撒奇萊雅族每人平均增加 0.29 件次之。每次平均醫療費用亦以噶瑪蘭族增加 19,534 點最多。（詳表 3-23）

表 3-23 原住民族健保住院件數—按性別及族別分

單位：%、件數、點數

族別	就診率			每人平均就醫次數 (件)			每次平均醫療費用 (點)		
	總計	男性	女性	總計	男性	女性	總計	男性	女性
106 年									
阿美族	10.00	9.28	10.70	1.69	1.78	1.62	56,008	60,314	52,047
泰雅族	14.21	13.08	15.22	1.82	1.87	1.77	48,092	50,259	46,320
排灣族	13.03	12.42	13.60	1.76	1.89	1.65	49,774	51,541	48,031
布農族	13.14	12.26	13.96	1.80	1.91	1.71	51,204	55,103	47,645
魯凱族	13.05	12.64	13.43	1.84	1.99	1.70	52,381	51,638	53,153
卑南族	10.63	9.84	11.36	1.92	2.09	1.77	50,613	54,562	46,843
鄒族	11.72	11.35	12.05	1.65	1.62	1.68	60,296	71,966	50,640
賽夏族	11.46	10.50	12.36	1.71	1.78	1.65	55,326	68,375	44,233
雅美族/達悟族	9.04	7.84	10.21	1.58	1.50	1.65	43,383	39,595	45,970
邵族	9.59	8.82	10.30	1.86	2.00	1.76	46,128	45,840	46,392
噶瑪蘭族	10.70	10.59	10.82	2.05	1.96	2.13	56,818	50,195	62,603
太魯閣族	14.04	12.96	15.06	1.88	1.96	1.82	53,186	59,260	47,941
撒奇萊雅族	11.59	10.78	12.41	1.87	1.57	2.13	70,659	71,806	69,908
賽德克族	16.05	15.26	16.83	1.80	1.89	1.72	39,319	41,077	37,591
拉阿魯哇族	16.22	16.05	16.40	1.75	1.62	1.88	48,201	32,905	61,311
卡那卡那富族	15.60	17.99	13.09	1.45	1.35	1.61	51,819	61,462	40,180
其他	10.83	11.37	10.20	2.05	2.18	1.88	58,200	58,920	57,108
拉阿魯哇族+卡那卡那富族+其他	11.40	11.99	10.72	2.02	2.14	1.87	57,820	58,437	56,904
拉阿魯哇族+卡那卡那富族+鄒族	11.96	11.75	12.16	1.65	1.60	1.69	59,152	68,910	50,922
102 年									
阿美族	8.66	7.99	9.31	1.52	1.58	1.47	44,772	46,617	43,125
泰雅族	13.17	11.96	14.26	1.75	1.83	1.69	36,072	38,346	34,207
排灣族	11.41	10.83	11.95	1.59	1.66	1.52	38,348	39,211	37,544
布農族	12.07	11.31	12.79	1.62	1.67	1.57	38,789	40,610	37,180
魯凱族	11.55	11.14	11.94	1.67	1.82	1.53	39,206	41,223	37,069
卑南族	9.41	8.26	10.50	1.64	1.79	1.54	46,253	48,508	44,310
鄒族	10.54	10.51	10.56	1.51	1.52	1.50	45,138	45,884	44,438
賽夏族	10.27	9.21	11.27	1.67	1.74	1.61	50,104	57,249	44,174
雅美族/達悟族	8.56	7.29	9.82	1.54	1.72	1.40	36,719	37,250	36,244
邵族	10.13	9.55	10.66	1.75	1.74	1.76	37,839	42,925	33,673
噶瑪蘭族	10.33	9.00	11.65	1.65	1.70	1.62	37,284	30,308	42,930
太魯閣族	11.94	11.04	12.78	1.73	1.83	1.65	45,218	47,975	42,754
撒奇萊雅族	11.01	11.58	10.44	1.58	1.55	1.63	58,552	49,348	68,180
賽德克族	14.10	13.84	14.37	1.70	1.80	1.60	32,856	32,764	32,956
其他	8.37	8.49	8.24	1.76	1.95	1.53	47,597	48,226	46,616
	就診率差異值 (%)			次數差異值 (件)			點數差異值 (點)		
阿美族	1.34	1.29	1.39	0.17	0.20	0.15	11,236	13,698	8,923
泰雅族	1.04	1.13	0.96	0.07	0.04	0.08	12,019	11,913	12,114
排灣族	1.62	1.59	1.65	0.17	0.23	0.12	11,426	12,330	10,488
布農族	1.07	0.95	1.17	0.19	0.24	0.14	12,415	14,493	10,466
魯凱族	1.50	1.50	1.50	0.17	0.17	0.17	13,175	10,415	16,084
卑南族	1.21	1.58	0.87	0.27	0.30	0.24	4,359	6,054	2,532
鄒族	1.18	0.84	1.49	0.14	0.10	0.17	15,158	26,083	6,202
賽夏族	1.19	1.29	1.09	0.04	0.04	0.04	5,222	11,126	59
雅美族/達悟族	0.48	0.55	0.39	0.05	-0.22	0.24	6,664	2,345	9,726
邵族	-0.54	-0.73	-0.36	0.12	0.26	0.00	8,288	2,915	12,719

噶瑪蘭族	0.38	1.59	-0.83	0.39	0.26	0.51	19,534	19,886	19,672
太魯閣族	2.10	1.91	2.28	0.15	0.13	0.17	7,968	11,285	5,187
撒奇萊雅族	0.58	-0.80	1.97	0.29	0.03	0.51	12,107	22,458	1,727
賽德克族	1.94	1.42	2.46	0.11	0.09	0.13	6,463	8,313	4,635
拉阿魯哇族+卡那 卡那富族+其他	3.03	3.50	2.49	0.26	0.19	0.34	10,223	10,210	10,289
拉阿魯哇族+卡那 卡那富族+鄒族	1.43	1.23	1.60	0.13	0.08	0.18	14,014	23,026	6,483

註：1. 差異值為 106 年的指標減去 102 年的指標

2. 其他：族別未註記

#### (四)、急診醫療統計概況

1、原住民族 106 年曾經急診者 159,618 人，占所有就診人數 30.22%；醫療件數 279 千件，占總醫療件數 3.12%；使用醫療費用 841,091 千點，占 5.29%。（詳表 3-24）

表 3-24 原住民族健保急診就醫概況—按性別分

單位：人、千件、千點

年度	就醫人數（人）			件數（千件）			醫療費用（千點）		
	總計	男性	女性	總計	男性	女性	總計	男性	女性
98	127,545	62,999	64,546	219	107	112	473,437	242,560	230,877
99	131,511	64,904	66,607	229	112	117	517,516	263,116	254,400
100	140,274	68,663	71,611	246	119	127	559,139	281,523	277,615
101	142,833	69,494	73,339	251	121	130	592,090	300,378	291,712
102	140,119	68,254	71,865	243	117	126	577,272	290,418	286,854
103	147,678	71,946	75,732	260	125	135	684,526	343,985	340,541
104	151,520	73,462	78,058	265	128	137	710,904	355,923	354,982
105	164,703	80,018	84,685	300	145	155	817,595	412,519	405,076
106	159,618	77,850	81,768	279	136	143	841,091	426,071	415,020

2、從 102-106 年的急診就診率觀察，有逐漸上升的趨勢，至 106 年略為下降，但每人平均就醫次數約維持在 1.76 至 1.82 件之間；每件平均醫療費用則微幅增加。

依性別觀察，5 年來男女就診率增加幅度大致相同。每人平均就醫次數男女相似，106 年女性較男性高出 0.01 件。每次平均醫療費用皆呈現男性高於女性的現象，其差異介在 194-248 點間。（詳表 3-25）

表 3-25 原住民族健保急診就醫指標—按性別分

單位：%、件數、點數

年度	就診率（%）				每人平均就醫次數（件）				每次平均醫療費用（點）			
	總計	男性	女性	性別差異 (女-男)	總計	男性	女性	性別差異 (女-男)	總計	男性	女性	性別差異 (女-男)
98	25.59	25.63	25.55	-0.08	1.72	1.70	1.73	0.03	2,159	2,259	2,063	-196
99	25.88	25.98	25.78	-0.20	1.74	1.73	1.76	0.04	2,255	2,349	2,166	-183
100	27.15	27.11	27.18	-0.07	1.76	1.74	1.77	0.03	2,270	2,358	2,186	-172
101	27.26	27.10	27.40	0.30	1.76	1.75	1.77	0.03	2,356	2,476	2,244	-232
102	26.41	26.36	26.46	0.11	1.73	1.72	1.75	0.03	2,378	2,479	2,285	-194
103	27.51	27.50	27.52	0.02	1.76	1.74	1.78	0.03	2,633	2,743	2,532	-211
104	27.88	27.75	28.00	0.25	1.75	1.74	1.76	0.02	2,685	2,790	2,587	-202
105	29.94	29.90	29.97	0.07	1.82	1.81	1.83	0.01	2,728	2,845	2,619	-225
106	28.68	28.79	28.58	-0.21	1.75	1.74	1.75	0.01	3,016	3,144	2,895	-248
年度差異值*	2.27	2.43	2.12	-	0.02	0.02	0.00	-	638	665	610	-

註：就診率為就診診數除以年中人口數×100，即為每百人中有多少人就診。

\*年度差異值為 106 年的指標減去 102 年的指標

3、急診疾病，占率最高者為「症狀、徵候與臨床和實驗室的異常發現，他處未歸類者」(29.40%)、「傷害、中毒與其它外因造成的特定影響」(21.88%)及「呼吸系統疾病」(14.38%)。

106年，原住民族急診總件數為279千件，全國急診總件數為6,498千件，原住民族急診件數佔全國件數約4.3%。依疾病別觀察，占率最高者為「症狀、徵候與臨床和實驗室的異常發現，他處未歸類者」(29.40%)、「傷害、中毒與其它外因造成的特定影響」(21.88%)及「呼吸系統疾病」(14.38%) (詳表3-26)。相較於全國，原住民族排序前三項與全國同。然疾病別急診件數佔全國急診件數最高者為「導致罹病或致死之外因」(原住民族15件/全國138件 $\times 100\%=10.87\%$ )，其次為「肌肉骨骼系統及結締組織之疾病」(5.75%)及「呼吸系統疾病」(5.70%)。而件數佔全國件數最低者為「腫瘤」(2.71%)、「耳及乳突疾病」(3.12%)、及「影響健康狀況及健康服務」(3.23%)。

以原住民族焦點疾病來看，原住民族結核病急診件數佔全國結核病急診件數的 10.04%，肺炎則占 4.48%，精神、行為和神經發展疾患占 3.94%。然精神、行為和神經發展疾患中之酒精相關障礙症，急診件數佔全國酒精濫用急診件數的 10.56%，失智則為 1.23%。



表 3-26 原住民族健保急診件數—按疾病別及性別分

單位：%、千件

疾病別	國際疾病 傷害及死 因分類標 準第十版	原住民族				全國*			
		占率 (%)	計	男	女	占率 (%)	計	男	女
總計		100.00	278.87	135.53	143.34	100.00	6,497.74	3,344.23	3,153.51
感染症及寄生蟲病	A00 - B99	2.39	6.67	3.36	3.32	2.39	155.05	81.76	73.29
結核病	A15 - A19	0.03	0.10	0.07	0.03	0.01	0.95	0.73	0.21
腫瘤	C00 - D49	1.13	3.14	1.66	1.48	1.78	115.84	68.69	47.15
血液和造血器官及涉及免疫機轉 的疾患	D50 - D89	0.29	0.81	0.25	0.56	0.35	23.05	9.87	13.18
內分泌、營養和代謝疾病	E00 - E89	1.24	3.46	1.56	1.90	1.17	75.98	36.86	39.12
精神、行為和神經發展疾患	F01 - F99	1.13	3.16	1.37	1.80	1.24	80.39	37.62	42.76
失智	F01 - F03	0.03	0.07	0.02	0.05	0.09	5.77	2.63	3.15
酒精相關障礙症	F10	0.31	0.87	0.55	0.32	0.13	8.21	6.31	1.91
焦慮、解離、壓力相關、身 體障礙和其他非精神病的 精神疾患	F40 - F48	0.33	0.93	0.33	0.60	0.29	18.59	6.94	11.66
神經系統疾病	G00 - G99	1.19	3.33	1.63	1.70	1.15	74.48	38.18	36.30
眼睛及其附屬器官的疾病	H00 - H59	0.55	1.53	0.91	0.62	0.63	40.86	21.51	19.35
耳與乳突疾病	H60 - H95	0.88	2.47	1.00	1.47	1.22	79.17	31.22	47.95
循環系統疾病	I00 - I99	3.00	8.36	4.06	4.30	3.63	236.09	130.20	105.89
呼吸系統疾病	J00 - J99	14.38	40.11	19.94	20.17	10.82	703.19	384.37	318.82
肺炎	J12 - J18	2.03	5.66	2.97	2.70	1.94	126.36	73.51	52.84
消化系統疾病	K00 - K95	9.36	26.09	12.61	13.48	9.43	613.06	319.02	294.04
皮膚及皮下組織疾病	L00 - L99	3.78	10.53	5.65	4.89	3.28	212.90	114.71	98.19
肌肉骨骼系統及結締組織疾病	M00 - M99	4.20	11.71	6.98	4.73	3.13	203.49	117.46	86.03
生殖泌尿系統疾病	N00 - N99	3.95	11.01	3.49	7.52	5.11	332.25	142.24	190.01
妊娠、生產與產褥期	O00 - O9A	0.73	2.03	--	2.03	0.67	43.48	--	43.48
源於周產期的病況	P00 - P96	0.06	0.17	0.03	0.14	0.05	3.15	0.39	2.76
先天性畸形、變形與染色體異常 症狀、徵候與臨床和實驗室的異 常發現，他處未歸類者	Q00 - Q99	0.06	0.16	0.06	0.10	0.06	3.69	1.82	1.86
傷害、中毒與其它外因造成的特 定影響	R00 - R99	29.40	81.99	35.24	46.75	27.63	1,795.49	853.84	941.65
導致罹病或致死之外因	S00 - T88	21.88	61.02	35.32	25.70	25.73	1,671.98	939.40	732.57
影響健康狀況及健康服務	V00 - Y99	0.01	0.02	0.01	0.01	0.00	0.14	0.08	0.06
分類不詳	Z00 - Z99	0.28	0.79	0.24	0.56	0.38	24.51	9.51	15.00
分類不詳		0.00	0.00	0.00	0.00	0.15	9.53	5.49	4.03

\*資料來源：2017全民健康保險醫療統計

4、從年齡層觀察，65歲以上的原住民族急診就診率44.84%為最高，其餘各年齡層差異不大；每人平均急診就醫次數亦以65歲以上一年2.27件最多，其次為45-64歲1.87件；每件平均醫療費用以65歲以上最高4,223點，45-64歲3,699點次之。

近5年來，原住民族急診就診率差異不大。106年0-14歲、15-44歲、45-64歲、及65歲以上急診就診率分別為29.99%、26.06%、27.98%及44.84%；每人平均就醫次數為1.62、1.60、1.87及2.27件；每件平均醫療費用則為1,944、2,650、3,699及4,223點。（詳圖3-6）

圖 3-6 原住民族健保急診就醫指標—按年齡別分

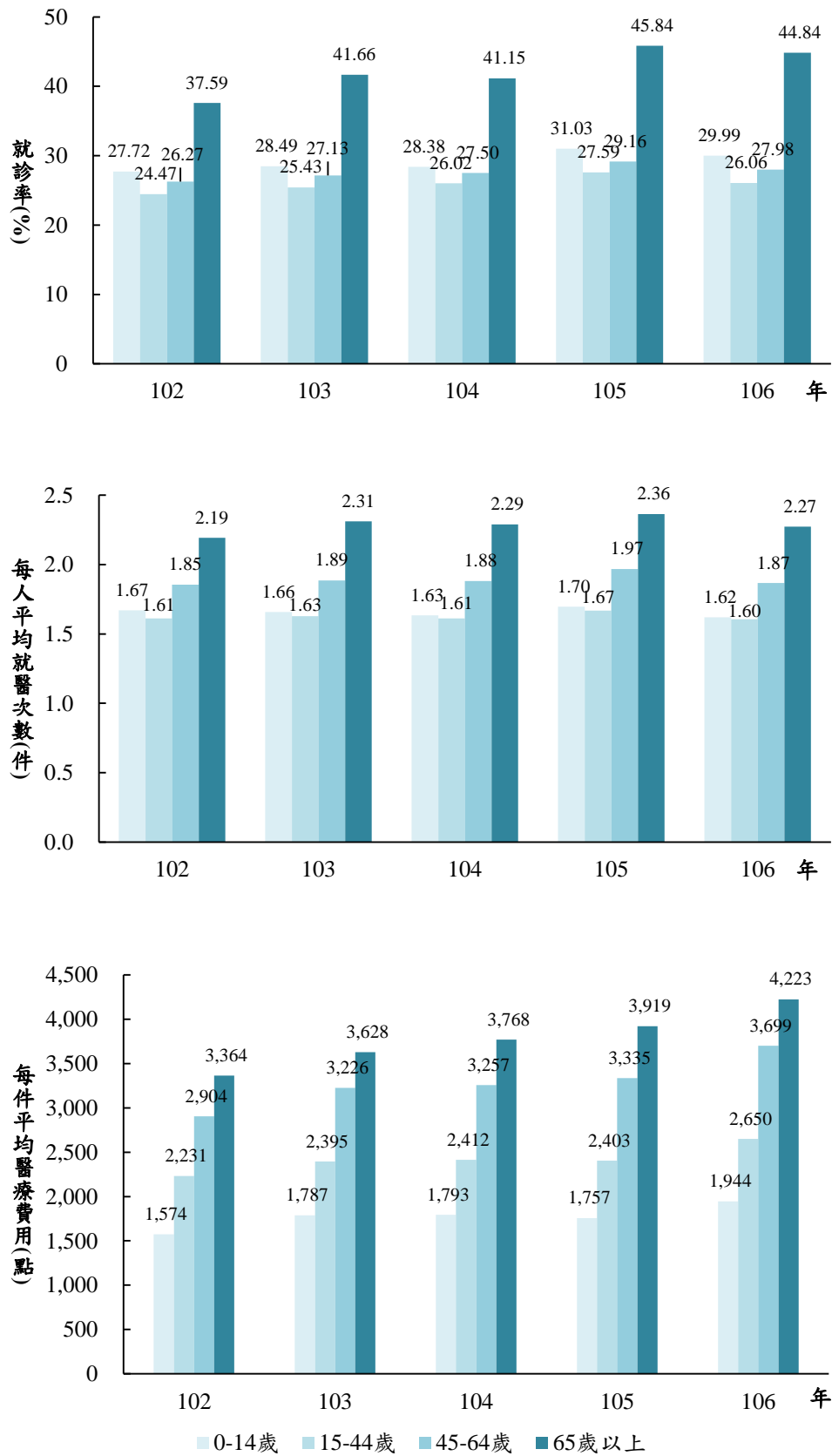

5、106年的急診就診率以山地原鄉32.25%為最高；每人平均就醫次數亦以山地原鄉的1.83件最多；每次平均醫療費用則以平地原鄉3,199點最高。

106年的急診就診率以山地原鄉32.25%為最高、其次依序為平地原鄉29.79%及都會區25.87%，其中，六都24.88%，低於非六都28.77%；每人平均就醫次數以山地原鄉的1.83件最多，都會區1.65件最少，其中，六都每人平均1.63件，低於非六都1.70件；每次平均醫療費用則以都會區2,821點最低，六都每件平均醫療費用2,862點，高於非六都2,721點，平地原鄉及山地原鄉分別為3,199點及3,106點，男性均略高於女性。

相較於102年，急診就診率，山地原鄉每百人約增加3.58人、平地原鄉2.77人、都會區1.32人；每人平均就醫次數變動不大；每次平均醫療費用都會區增加573點，平地原鄉增加745點，山地原鄉增加634點。（詳表3-27）

**表 3-27 原住民族健保急診就醫指標—按性別及戶籍城鄉別分**

單位：%、件數、點數

戶籍城鄉別	就診率			每人平均就醫次數（件）			每次平均醫療費用（點）		
	總計	男性	女性	總計	男性	女性	總計	男性	女性
106年									
都會區	25.87	25.87	25.86	1.65	1.61	1.68	2,821	2,921	2,740
六都	24.88	24.73	25.00	1.63	1.59	1.66	2,862	2,970	2,775
非六都	28.77	29.32	28.33	1.70	1.67	1.73	2,721	2,801	2,657
平地原鄉	29.79	29.34	30.25	1.81	1.80	1.82	3,199	3,338	3,062
山地原鄉	32.25	32.39	32.10	1.83	1.84	1.81	3,106	3,224	2,973
102年									
都會區	24.55	24.61	24.50	1.64	1.60	1.68	2,248	2,328	2,184
平地原鄉	27.02	26.48	27.59	1.78	1.77	1.80	2,454	2,552	2,359
山地原鄉	28.67	28.50	28.86	1.81	1.80	1.81	2,472	2,574	2,362
	就診率差異值（%）			次數差異值（件）			點數差異值（點）		
都會區	1.32	1.26	1.36	0.01	0.01	0.00	573	593	556
平地原鄉	2.77	2.86	2.66	0.03	0.03	0.02	745	786	703
山地原鄉	3.58	3.89	3.24	0.02	0.04	0.00	634	650	611

註：差異值為106年的指標減去102年的指標。

6、依戶籍區域別觀察，106年的急診就診率以東部地區（含福建省）31.17%最高；每人平均就醫次數介於1.69-1.83件間；每次平均醫療費用以中部地區3,158點最高。

106年的急診就診率以東部地區（含福建省）31.17%最高、其次依序為南部地區29.07%、中部地區27.21%及北部地區26.87%。每人平均就醫次數介於1.69-1.83件間。每次平均醫療費用依序為中部地區3,158點、東部地區（含福建省）3,156點、北部地區3,088點、及南部地區2,549點。

相較於102年，急診就診率以東部地區（含福建省）增幅3.39個百分點為最多，其次為南部地區2.49%、中部地區1.95%，及北部地區1.35%。每人平均就醫次數則變動不大。每次平均醫療費用增加點數依序為北部地區670點、東部地區（含福建省）666點、中部地區604點、及南部地區552點。（詳表3-28）

表 3-28 原住民族健保急診就醫指標—按性別及戶籍區域別分

單位：%、件數、點數

戶籍區域別	就診率			每人平均就醫次數（件）			每次平均醫療費用（點）		
	總計	男性	女性	總計	男性	女性	總計	男性	女性
106 年									
北部地區	26.87	27.02	26.73	1.69	1.67	1.71	3,088	3,258	2,939
中部地區	27.21	27.37	27.07	1.70	1.69	1.72	3,158	3,314	3,016
南部地區	29.07	29.31	28.84	1.74	1.76	1.72	2,549	2,599	2,500
東部地區 (含福建省)	31.17	30.95	31.41	1.83	1.82	1.84	3,156	3,280	3,030
102 年									
北部地區	25.52	25.56	25.48	1.69	1.65	1.72	2,418	2,551	2,302
中部地區	25.26	25.37	25.17	1.67	1.65	1.68	2,554	2,696	2,425
南部地區	26.58	26.88	26.29	1.74	1.74	1.74	1,997	2,024	1,971
東部地區 (含福建省)	27.78	27.26	28.32	1.80	1.79	1.81	2,490	2,587	2,393
	就診率差異值（%）			次數差異值（件）			點數差異值（點）		
北部地區	1.35	1.46	1.25	0.00	0.02	-0.01	670	707	637
中部地區	1.95	2.00	1.90	0.03	0.04	0.04	604	618	591
南部地區	2.49	2.43	2.55	0.00	0.02	-0.02	552	575	529
東部地區 (含福建省)	3.39	3.69	3.09	0.03	0.03	0.03	666	693	637

註：差異值為 106 年的指標減去 102 年的指標

7、依族別觀察，106 年的急診就診率以拉阿魯哇族最高 36.82%；每人平均就醫次數以邵族 2.19 件最高；每次平均醫療費用最高為撒奇萊雅族 3,655 點。

因拉阿魯哇族及卡那卡那富族於 103 年成立，資料可能較不穩定，若暫不考慮拉阿魯哇族及卡那卡那富族，則 105 年急診就診率以雅美族 35.59% 最高。

相較於 102 年，急診就診率的變動以雅美族為每百人增加 12.14 人為最多，其次為太魯閣族增加 3.60 人及賽德克族 2.87 人；邵族及撒奇萊雅族則分別減少 0.68 及 1.06 個百分點。每人平均就醫次數變動不大，以雅美族增加 0.24 件為最多。每次平均醫療費用則以撒奇萊雅族增加 1,073 點最多，其次為噶瑪蘭族 820 點及泰雅族 744 點。（詳表 3-29）

表 3-29 原住民族健保急診就醫指標—按性別及族別分

單位：%、件數、點數

族別	就診率			每人平均就醫次數 (件)			每次平均醫療費用 (點)		
	總計	男性	女性	總計	男性	女性	總計	男性	女性
106 年									
阿美族	27.27	27.26	27.27	1.71	1.71	1.71	3,112	3,264	2,965
泰雅族	30.99	30.94	31.04	1.78	1.74	1.81	3,227	3,368	3,105
排灣族	29.82	30.13	29.53	1.76	1.77	1.75	2,611	2,689	2,536
布農族	30.61	30.59	30.63	1.80	1.79	1.80	3,081	3,193	2,978
魯凱族	27.42	27.39	27.45	1.69	1.71	1.68	2,595	2,688	2,507
卑南族	28.45	27.69	29.16	1.71	1.74	1.69	2,804	2,919	2,699
鄒族	22.21	23.36	21.16	1.60	1.53	1.66	2,842	2,805	2,877
賽夏族	27.24	27.56	26.95	1.71	1.70	1.72	3,405	3,830	3,003
雅美族/達悟族	35.59	38.02	33.22	1.80	1.79	1.82	1,874	1,862	1,887
邵族	25.52	22.99	27.89	2.19	2.67	1.81	2,765	3,136	2,341
噶瑪蘭族	28.31	28.61	28.02	1.62	1.60	1.64	2,950	3,233	2,677
太魯閣族	32.98	33.34	32.64	1.79	1.76	1.82	3,145	3,205	3,090
撒奇萊雅族	27.11	25.69	28.57	1.71	1.66	1.75	3,655	3,622	3,683
賽德克族	30.13	30.24	30.01	1.72	1.72	1.72	3,123	3,288	2,958
拉阿魯哇族	36.82	37.65	35.96	1.49	1.48	1.51	2,762	2,950	2,565
卡那卡那富族	28.01	31.83	24.00	1.63	1.70	1.55	2,514	2,753	2,149
其他	25.05	25.81	24.16	1.74	1.74	1.74	3,494	3,853	3,045
拉阿魯哇族+ 卡那卡那富族 +其他	26.22	27.09	25.21	1.73	1.73	1.73	3,456	3,809	3,017
拉阿魯哇族+ 卡那卡那富族 +鄒族	22.88	24.18	21.68	1.59	1.54	1.65	2,821	2,812	2,830
102 年									
阿美族	24.92	24.87	24.98	1.69	1.68	1.69	2,444	2,575	2,317
泰雅族	28.79	28.63	28.94	1.79	1.75	1.83	2,483	2,579	2,401
排灣族	26.99	27.34	26.65	1.75	1.76	1.75	2,026	2,084	1,969
布農族	27.79	27.89	27.70	1.77	1.75	1.79	2,449	2,535	2,368
魯凱族	25.75	25.14	26.34	1.70	1.70	1.69	2,025	2,108	1,949
卑南族	26.60	26.10	27.08	1.75	1.70	1.80	2,199	2,271	2,137
鄒族	19.82	20.36	19.31	1.63	1.56	1.70	2,182	2,155	2,207
賽夏族	26.00	26.54	25.50	1.67	1.61	1.73	2,694	2,776	2,619
雅美族/達悟族	23.45	23.34	23.56	1.57	1.61	1.52	1,975	2,035	1,913
邵族	26.20	26.69	25.75	2.23	2.43	2.04	2,051	2,358	1,701
噶瑪蘭族	25.74	25.64	25.84	1.82	1.68	1.96	2,130	2,518	1,801
太魯閣族	29.38	28.73	29.98	1.78	1.74	1.81	2,650	2,698	2,609
撒奇萊雅族	28.18	30.26	26.11	1.53	1.50	1.57	2,582	2,523	2,647
賽德克族	27.26	27.40	27.12	1.64	1.62	1.66	2,757	2,948	2,567
其他	21.25	20.85	21.73	1.68	1.67	1.69	2,769	3,041	2,461
	就診率差異值 (%)			次數差異值 (件)			點數差異值 (點)		
阿美族	2.34	2.39	2.29	0.03	0.03	0.02	668	689	648
泰雅族	2.20	2.31	2.11	-0.01	-0.01	-0.02	744	789	704
排灣族	2.83	2.79	2.87	0.01	0.01	0.00	586	605	567
布農族	2.82	2.70	2.93	0.03	0.04	0.01	633	658	610
魯凱族	1.67	2.25	1.12	-0.00	0.01	-0.02	571	580	558
卑南族	1.84	1.59	2.08	-0.04	0.04	-0.11	606	648	562
鄒族	2.39	3.00	1.85	-0.03	-0.03	-0.04	660	650	670
賽夏族	1.24	1.03	1.45	0.04	0.09	-0.01	711	1,054	384

雅美族/達悟族	12.14	14.68	9.66	0.24	0.17	0.30	-101	-173	-26
邵族	-0.68	-3.69	2.14	-0.04	0.24	-0.23	714	778	640
噶瑪蘭族	2.57	2.98	2.18	-0.20	-0.08	-0.32	820	715	876
太魯閣族	3.60	4.61	2.66	0.01	0.02	0.01	495	507	481
撒奇萊雅族	-1.06	-4.58	2.46	0.17	0.16	0.18	1,073	1,099	1,036
賽德克族	2.87	2.84	2.90	0.08	0.10	0.05	366	340	391
拉阿魯哇族+ 卡那卡那富族 +其他	4.97	6.24	3.48	0.05	0.06	0.04	688	768	555
拉阿魯哇族+ 卡那卡那富族 +鄒族	3.06	3.82	2.37	-0.04	-0.02	-0.05	639	657	623

註： 1. 差異值為 106 年的指標建去 102 年的指標

2. 其他：族別未註記

## (五)、預防保健

全民健康保險基於”預防勝於治療”及”早期發現早期治療”的觀念，推動相關預防保健服務，為了解原住民族預防保健執行情形，呈現 106 年原住民族預防保健之利用率，作為衛生行政之參考。

因沒有 106 年原住民族吸菸及嚼檳榔的估計人數，口腔黏膜檢查服務利用率無法分析。

與全國相比，以成人預防保健服務利用率（全國 30.2%；原住民族 35.1%）及定量免疫法糞便潛血檢查服務利用率（全國 41.0%；原住民族 44.2%）高於全國，婦女乳房攝影檢查利用率（全國 39.7%；原住民族 41.9%）與全國差異不大；而子宮頸抹片檢查服務利用率（全國 26.2%；原住民族 24.1%）、孕產婦產前檢查服務利用率（全國 94.7%；原住民族 87.0%）、兒童預防保健服務利用率（全國 77.7%；原住民族 69.2%）及兒童牙齒塗氟服務利用率（全國 51.6%；原住民族 42.3%）低於全國。

以城鄉別來看，成人預防保健服務利用率、定量免疫法糞便潛血檢查服務利用率、婦女乳房攝影檢查服務利用率、子宮頸抹片服務利用率及兒童牙齒塗氟服務利用率以山地原鄉的利用率最高；兒童預防保健服務利用率及孕產婦產前檢查服務利用率以都會區最高。

表 3-30 106 年預防保健服務執行情形—依戶籍城鄉別

單位：%

戶籍城鄉別	成人預防保健服務利用率	定量免疫法糞便潛血檢查服務利用率	婦女乳房攝影檢查服務利用率	子宮頸抹片檢查服務利用率	孕產婦產前檢查服務利用率	兒童預防保健服務利用率	兒童牙齒塗氟服務利用率
合計	35.1	44.2	41.9	24.1	87.0	69.2	42.3
都會區	27.8	39.6	37.3	25.2	87.8	73.6	40.1
六都	26.8	39.2	36.8	25.3	88.1	73.3	39.7
非六都	31.0	40.9	38.5	24.7	87.1	74.6	41.1
平地原鄉	34.5	39.2	36.5	19.2	87.5	64.0	44.9
山地原鄉	43.0	53.5	53.7	26.7	85.0	64.4	45.0
全國*	30.2	41.0	39.7	26.2	94.7	77.7	51.6 <sup>†</sup>

\*資料來源：政府資料開放平台

<sup>†</sup>104 年起，兒童牙齒塗氟業務由維生福利部心理及口腔健康司統籌辦理，數據由行政院性別統計資料庫取得。

依區域別來看，六項檢查服務利用率皆南部區域最高，分別為成人預防保健服務利用率 43.5%、定量免疫法糞便潛血服務利用率 54.2%、婦女乳房攝影檢查服務利用率 51.9%、子宮頸抹片檢查服務利用率 29.3%及孕產婦產前檢查服務利用率 87.7%及兒童牙齒塗氟服務利用率 46.2%，兒童預防保健服務利用率則北部區域最高 74.0%。

表 3-31 106 年預防保健服務執行情形—依戶籍區域別

單位：%

戶籍區域別	成人預防保健服務利用率	定量免疫法糞便潛血檢查服務利用率	婦女乳房攝影檢查服務利用率	子宮頸抹片檢查服務利用率	孕婦產前檢查服務利用率	兒童預防保健服務利用率	兒童牙齒塗氟服務利用率
北部區域	28.0	41.6	39.7	23.1	87.0	74.0	38.1
中部區域	34.8	42.9	38.0	26.5	87.2	66.9	43.8
南部區域	43.5	54.2	51.9	29.3	87.7	69.2	46.2
東部區域 (含福建省)	35.9	41.4	39.6	20.8	86.3	62.8	45.3

依族別來看，成人預防保健服務利用率最高為鄒族（51.8%），其次為魯凱族（44.2%），第三為排灣族（42.1%）；定量免疫法糞便潛血檢查服務利用率最高為拉阿魯哇族（68.5%），其次為卡那卡那富族（66.7%）；婦女乳房攝影檢查服務利用率最高為拉阿魯哇族（72.5%），最低為阿美族（35.0%）；子宮頸抹片檢查服務率除拉阿魯哇族（42.5%）及卡那卡那富族（45.0%）超過 40%，其他各族使用率皆小於 40%；孕產婦產前檢查服務利用率各族皆超過 80.0%；兒童預防保健服務利用率最高為撒奇萊雅族（83.5%），其次為泰雅族（72.7%），第三為賽夏族（72.6%）；兒童牙齒塗氟利用率最低為雅美族（38.2%），最高為邵族 69.4%。較值得注意的是，雅美族似乎在多項預防保健使用率上皆低於其他各族，包括成人預防保健服務利用率（13.8%）、定量免疫法糞便潛血檢查服務利用率（31.5%）、子宮頸抹片檢查服務利用率（15.0%）及兒童牙齒塗氟服務利用率（38.2%）。（詳表 3-32）

表 3-32 106 年預防保健服務執行情形—依族別

單位：%

族別	成人預防保健服務利用率	定量免疫法糞便潛血檢查服務利用率	婦女乳房攝影檢查服務利用率	子宮頸抹片檢查服務利用率	孕婦產前檢查服務利用率	兒童預防保健服務利用率	兒童牙齒塗氟服務利用率
阿美族	31.0	37.4	35.0	21.3	86.6	70.1	40.3
泰雅族	34.3	45.0	40.8	21.4	85.6	72.7	42.1
排灣族	42.1	54.9	52.8	27.7	88.5	69.0	43.4
布農族	41.9	57.3	54.9	33.4	86.8	66.1	43.5
魯凱族	44.2	49.6	48.8	23.9	82.9	64.3	43.1
卑南族	31.0	39.6	35.6	20.9	89.4	69.0	47.6
鄒族	51.8	53.4	57.9	32.6	87.7	55.3	47.9
賽夏族	25.4	40.2	36.3	19.3	89.9	72.6	41.1
雅美族	13.8	31.5	38.7	15.0	88.4	55.4	38.2
邵族	22.2	40.4	39.6	29.6	87.1	65.6	69.4
噶瑪蘭族	31.2	34.8	39.9	24.8	88.3	70.0	48.8
太魯閣族	40.0	44.9	39.2	26.6	87.1	66.5	46.3
撒奇萊雅族	38.0	45.4	36.4	22.3	86.7	83.5	40.5
賽德克族	37.4	46.3	41.5	27.3	88.8	69.4	40.0
拉阿魯哇族	36.8	68.5	72.5	42.5	86.0	65.2	62.5
卡那卡那富族	41.1	66.7	63.2	45.0	100.0	44.2	42.0
其他	24.4	30.4	28.8	17.8	89.5	65.9	37.7



## 孕婦產前檢查服務率

依城鄉別來看，至少一次利用率皆超過 99%，至少使用 8 次之利用率則皆降至 79%-84%（表 3-33），依區域別來看，至少使用 8 次，最高為南部區域 83.4%，最低為東部區域（含福建省）80.1%（表 3-34），依族別來看，至少 8 次利用率最高為卡那卡那富族 100.0%，最低為撒奇萊雅族 66.7%（表 3-35）。

表 3-33 106 年孕婦產前檢查服務率-依戶籍城鄉別

單位：%

	至少 1 次利用率	至少 4 次利用率	至少 8 次利用率
合計	99.1	96.2	82.2
都會區	99.1	96.9	83.7
六都	99.1	96.9	83.9
非六都	99.0	97.0	83.1
平地區鄉	99.2	96.2	82.0
山地原鄉	99.0	95.0	79.4

表 3-34 106 年孕婦產前檢查服務率-依戶籍區域別

單位：%

戶籍區域別	至少 1 次利用率	至少 4 次利用率	至少 8 次利用率
北部區域	98.8	96.2	82.9
中部區域	99.4	97.0	82.0
南部區域	99.4	96.5	83.4
東部區域(含福建省)	99.1	95.7	80.1

表 3-35 106 年孕婦產前檢查服務率-依族別

單位：%

族別	至少 1 次利用率	至少 4 次利用率	至少 8 次利用率
阿美族	98.7	95.7	81.8
泰雅族	98.7	95.5	80.4
排灣族	99.2	96.8	85.0
布農族	99.7	98.0	80.1
魯凱族	99.1	91.3	76.5
卑南族	99.4	96.9	86.2
鄒族	100.0	100.0	83.1
賽夏族	100.0	97.8	86.8
雅美族	100.0	98.5	83.6
邵族	100.0	100.0	85.7
噶瑪蘭族	100.0	91.7	83.3
太魯閣族	99.3	96.0	82.2
撒奇萊雅族	100.0	100.0	66.7
賽德克族	99.3	96.6	87.0
拉阿魯哇	100.0	100.0	80.0
卡那卡那富	100.0	100.0	100.0
其他	100.0	98.1	84.3

## 參、 社會福利統計專章

社會福利公務統計旨在陳示我國重要社會福利施政成果，以實證提供政府施政績效評估及政策擬定之參考，進而達成促進全民健康與福祉之施政願景。

衛生福利部(以下簡稱衛福部)衛生福利公務統計係透過公務執行過程蒐集業務統計資訊，據以呈現我國醫政、健康促進、疾病管制、藥政、食品衛生、社會救助、社會服務、兒童及少年服務、婦女與家庭服務、老人服務、身心障礙者服務、家庭暴力及性侵害、國民年金保險等工作執行成果與資源分布。統計資料係由衛福部暨所屬機關、各縣市(政府)衛生局、各縣市(政府)社會局(處)等業務單位報送之公務報表會編而成。

本專章參考衛福部之社會福利公務統計，擷取全國統計數字及部分有原住民族統計數字之內容。若可取得資料庫，則以本會提供之資料庫，於衛福部統計處衛生福利資料科學中心，串聯相關檔案，進行統計分析。本專章共分六個章節，分別為：兒少衛生福利專章、身心障礙專章、老人服務專章、家庭暨婦女福利專章、國民年金、全民健保及團體意外保險統計、及社會福利工作人員。

因資料來源不同，於比較資料庫統計分析所得數據與衛福部衛生福利公務統計擷取之數據時，須加留意。衛生福利公務統計年報主要由各縣市(政府)報送資料，資料內容與各縣市執行業務方式有關。若各縣市蒐集資料時未要求登錄原住民族身分，則縣市報送的原住民族資料可能會不完整。如以資料串檔的方式，應較能確實勾稽出原住民族於各項服務的使用人數。然，亦應注意資料庫本身之完整度。

此外，「家庭暴力」及「性侵害」雖有資料庫，但資料庫中身分證號不詳的比例過高。因資料庫僅為「通報」資料，資料分析人員無法知道是否成案，對於未成案之案件，資料蒐集單位其實無權要求登錄身分證號。於性侵害案件中，部分被害人認識加害人，若警方沒有找到人，亦無法登錄加害人身分證號。此皆為身分證號不詳之可能原因。因此，本年報計算出之原住民族受害人及加害人相關之家庭暴力及性侵害案件數，有可能會少於各縣市報送之衛生福利公務統計年報。

本統計工作極為繁瑣，在資料庫不夠完善及有限人力及時間下，內容有未臻周延之處，還請各界不吝指正，藉資未來改進之參考。

## 一、兒少福利

### (一)、發展遲緩兒童早期療育服務個案通報概況

發展遲緩兒童早期療育服務個案通報概況所使用資料為衛福部社家署所提供「發展遲緩兒童通報暨個案管理整合系統」，並比對本會所提供原住民戶籍資料檔及出生登記檔，所進行之統計。需注意的是，此為「通報」資料，有可能通報個案經評估後並非發展遲緩兒童。

106年共通報1,201名原住民族兒童，男童800名，女童401名（詳表4-1）。其中，以東部地區人數最多，為405人；最少為南部地區170人。以戶籍城鄉別程度分，約半數個案戶籍在都會區（非原鄉地區），為542人，山地原鄉及平地原鄉分別為285人及374人。

以年齡別區分，約五分之一兒童是5歲至未滿6歲通報（249人，20.7%），其次是3歲至未滿4歲（227人，18.9%）；應是這個年齡的兒童，開始至幼兒園就讀，而被通報。然一般而言，幼兒的發展黃金期為0-3歲，三歲以前是早期療育最有效的時期。以目前總通報人數來看，28.4%是在3歲前通報；各地區差距不大，最高為南部地區30.6%，最低為中部地區25.6%；以城鄉別來看，都會地區3歲前通報率為28.8%，其中六都為28.5%，非六都為29.2%；平地原鄉為29.5%，山地原鄉為27.0%。106年，全國3歲前通報比率為44.2%。

從疑似發展遲緩類別來看，以語言溝通能力最常見，有752名，其次為認知能力（543名）及精細動作（294名）；326名兒童（27.1%）有3種以上疑似障礙種類，510名確診為發展遲緩個案（詳表4-2）。1,201名通報兒童中，有233名兒童於通報時已接受療育，226名兒童安置/收托，開案960名兒童（詳表4-3）；683名兒童於通報當年度結案，41名於結案後持續追蹤（詳表4-4）。

表 4-1 106 年原住民族發展遲緩兒童早期療育服務個案通報概況

	合計			0-未滿 1 歲			1-未滿 2 歲			2-未滿 3 歲			3-未滿 4 歲			4-未滿 5 歲			5-未滿 6 歲			6 歲以上		
	總計	男性	女性	總計	男性	女性	總計	男性	女性	總計	男性	女性	總計	男性	女性	總計	男性	女性	總計	男性	女性	總計	男性	女性
原住民族人數	1,201	800	401	46	35	≤27	127	78	49	168	106	62	227	145	82	211	140	71	249	171	78	173	125	48
全國	23,535	16,418	7,117	1,833	1,117	716	2,848	1,814	1,034	5,714	4,070	1,644	3,749	2,682	1,067	4,475	3,192	1,283	3,939	2,842	1,097	977	701	276
依族別																								
阿美族	388	265	123	≤27	≤27	≤27	41	≤27	≤27	53	35	≤27	63	39	≤27	58	42	≤27	88	61	≤27	71	52	≤27
泰雅族	219	146	73	≤27	≤27	≤27	≤27	≤27	≤27	29	≤27	≤27	52	33	≤27	34	≤27	≤27	39	≤27	≤27	31	≤27	≤27
排灣族	164	115	49	≤27	≤27	0	≤27	≤27	≤27	31	≤27	≤27	≤27	≤27	≤27	32	≤27	≤27	33	≤27	≤27	≤27	≤27	≤27
布農族	185	107	78	≤27	≤27	≤27	≤27	≤27	≤27	≤27	≤27	≤27	43	≤27	≤27	41	≤27	≤27	35	≤27	≤27	≤27	≤27	≤27
魯凱族	≤27	≤27	≤27	≤27	≤27	≤27	≤27	≤27	≤27	≤27	≤27	≤27	≤27	≤27	0	≤27	≤27	≤27	≤27	≤27	≤27	≤27	≤27	≤27
卑南族	34	≤27	≤27	0	0	0	≤27	≤27	0	≤27	≤27	≤27	≤27	≤27	≤27	≤27	≤27	≤27	≤27	≤27	≤27	≤27	≤27	≤27
邵族	≤27	≤27	≤27	0	0	0	0	0	0	≤27	≤27	≤27	0	0	0	≤27	≤27	≤27	≤27	≤27	0	≤27	≤27	≤27
賽夏族	≤27	≤27	≤27	0	0	0	0	0	0	0	0	0	0	0	0	≤27	≤27	≤27	≤27	≤27	≤27	≤27	≤27	0
雅美族	≤27	≤27	≤27	0	0	0	≤27	0	≤27	0	0	0	≤27	≤27	0	≤27	≤27	≤27	≤27	≤27	≤27	0	0	0
邵族	≤27	≤27	≤27	0	0	0	0	0	0	0	0	0	≤27	≤27	0	0	0	0	≤27	0	≤27	0	0	0
噶瑪蘭族	≤27	≤27	0	0	0	0	0	0	0	0	0	0	≤27	≤27	0	0	0	0	≤27	≤27	0	0	0	0
太魯閣族	117	83	34	≤27	≤27	≤27	≤27	≤27	≤27	≤27	≤27	≤27	≤27	≤27	≤27	≤27	≤27	≤27	≤27	≤27	≤27	≤27	≤27	≤27
撒奇萊雅族	0	0	0	0	0	0	0	0	0	0	0	0	0	0	0	0	0	0	0	0	0	0	0	0
賽德克族	29	≤27	≤27	≤27	0	≤27	≤27	≤27	≤27	≤27	0	≤27	≤27	≤27	≤27	≤27	≤27	0	≤27	≤27	≤27	≤27	≤27	0
拉阿魯哇族	0	0	0	0	0	0	0	0	0	0	0	0	0	0	0	0	0	0	0	0	0	0	0	0
卡那卡那富族	≤27	≤27	0	0	0	0	0	0	0	0	0	0	0	0	0	0	0	0	0	0	0	≤27	≤27	0
其他	≤27	≤27	≤27	0	0	0	≤27	0	≤27	≤27	≤27	0	≤27	≤27	0	≤27	0	≤27	0	0	0	0	0	0
依戶籍地區別																								
北	388	266	122	≤27	≤27	≤27	40	28	≤27	49	31	≤27	73	47	≤27	62	48	≤27	87	59	28	59	39	≤27
中	238	146	92	≤27	≤27	≤27	≤27	≤27	≤27	35	≤27	≤27	47	28	≤27	37	≤27	≤27	54	31	≤27	39	≤27	≤27
南	170	116	54	≤27	≤27	≤27	≤27	≤27	≤27	≤27	≤27	≤27	35	≤27	≤27	40	≤27	≤27	≤27	≤27	≤27	≤27	≤27	≤27
東(含福建)	405	272	133	≤27	≤27	≤27	48	28	≤27	57	34	≤27	72	48	≤27	72	44	28	81	59	≤27	59	45	≤27
依戶籍城鄉別																								
都會	542	368	174	≤27	≤27	≤27	56	39	≤27	79	53	≤27	96	62	34	85	60	≤27	123	81	42	82	58	≤27
六都	326	281	45	≤27	≤27	≤27	31	≤27	≤27	48	40	≤27	59	48	≤27	47	44	≤27	74	63	≤27	53	47	≤27
非六都	216	87	129	≤27	≤27	≤27	≤27	≤27	≤27	31	≤27	≤27	37	≤27	≤27	38	≤27	≤27	49	≤27	31	29	≤27	≤27
平地	285	196	89	≤27	≤27	≤27	30	≤27	≤27	44	≤27	≤27	47	31	≤27	43	32	≤27	63	43	≤27	48	37	≤27
山地	374	236	138	≤27	≤27	≤27	41	≤27	≤27	45	≤27	≤27	84	52	32	83	48	35	63	47	≤27	43	30	≤27

資料來源：衛福部社家署提供之發展遲緩兒童通報暨個案管理整合系統資料。全國資料來源為衛福部統計處 (<https://dep.mohw.gov.tw/DOS/cp-2978-13976-113.html>, date of access: 2019-11-26)。統計處資料來源為各縣市報送之紙本資料，於全國比較時須加注意。

註：為配合衛生福利部及符合個人資料保護法之規定，若遇原始統計資料（人數或筆數）過小，進行必要之數值合併或刪除。

表 4-2 106 年原住民族發展遲緩兒童遲緩類別及相關證明

	疑似發展遲緩、發展遲緩類別(人數)							疑似發展遲緩類別判定種類(人數)				確診為發展遲緩 <sup>2</sup> (人數)		發展遲緩證明 <sup>3</sup> (人數)		身心障礙證明(人數)		重大傷病證明(人數)		
	語言溝通能力		認知能力	社會、情緒發展	粗動作	精細動作	生活自理	其他	0 <sup>1</sup>	1	2	≥3	有	無	有	無	有 <sup>4</sup>	無	有	無
	752	543	279	240	294	≤38	242	41	489	345	326	510	691	467	733	131	1,070	≤38	1,193	
依族別																				
阿美族	233	159	95	87	92	≤38	85	≤38	164	106	100	164	224	150	237	39	349	≤38	387	
泰雅族	140	98	48	47	57	≤38	≤38	≤38	87	52	66	88	131	78	141	≤38	193	≤38	217	
排灣族	106	78	40	≤38	≤38	≤38	41	≤38	70	43	46	84	80	77	87	≤38	138	≤38	162	
布農族	126	99	≤38	≤38	41	≤38	≤38	≤38	75	62	46	66	119	65	120	≤38	170	≤38	184	
魯凱族	≤38	≤38	≤38	≤38	≤38	0	≤38	0	≤38	≤38	≤38	≤38	≤38	≤38	≤38	≤38	≤38	0	≤38	
卑南族	≤38	≤38	≤38	≤38	10	≤38	≤38	≤38	≤38	≤38	≤38	≤38	≤38	≤38	≤38	≤38	≤38	0	≤38	
鄒族	≤38	≤38	≤38	≤38	≤38	0	≤38	0	≤38	≤38	≤38	≤38	≤38	≤38	≤38	≤38	≤38	0	≤38	
賽夏族	≤38	≤38	≤38	≤38	≤38	≤38	≤38	0	≤38	≤38	≤38	≤38	≤38	≤38	≤38	≤38	≤38	0	≤38	
雅美族	≤38	≤38	≤38	≤38	≤38	0	≤38	0	≤38	≤38	≤38	≤38	≤38	≤38	≤38	0	≤38	0	≤38	
邵族	≤38	0	0	≤38	≤38	0	≤38	0	0	≤38	0	≤38	≤38	≤38	0	0	≤38	0	≤38	
噶瑪蘭族	≤38	≤38	≤38	≤38	≤38	0	0	0	0	≤38	≤38	≤38	≤38	≤38	≤38	0	≤38	0	≤38	
太魯閣族	74	47	≤38	≤38	≤38	≤38	≤38	≤38	51	≤38	≤38	41	76	≤38	84	≤38	105	≤38	116	
撒奇萊雅族	0	0	0	0	0	0	0	0	0	0	0	0	≤38	0	0	0	0	0	0	
賽德克族	≤38	≤38	≤38	≤38	≤38	≤38	≤38	0	≤38	≤38	≤38	≤38	≤38	≤38	≤38	≤38	≤38	≤38	≤38	
拉阿魯哇族	0	0	0	0	0	0	0	0	0	0	0	0	≤38	0	0	0	0	0	0	
卡那卡那富族	≤38	≤38	0	0	≤38	0	0	0	0	0	≤38	≤38	≤38	≤38	0	0	≤38	0	≤38	
其他	≤38	≤38	0	≤38	≤38	0	≤38	0	≤38	≤38	0	≤38	≤38	≤38	≤38	0	≤38	0	≤38	
依戶籍地區別																				
北	220	162	94	92	101	≤38	88	≤38	144	91	115	175	213	159	229	50	338	≤38	385	
中	156	120	64	41	54	≤38	42	≤38	89	81	67	97	141	90	148	≤38	215	≤38	236	
南	121	77	≤38	≤38	≤38	≤38	≤38	0	72	60	≤38	99	71	95	75	≤38	140	≤38	169	
東(含福建)	255	184	89	75	105	≤38	80	≤38	184	113	106	139	266	123	281	≤38	377	≤38	403	
依戶籍城鄉別																				
都會	329	221	140	115	131	≤38	119	≤38	206	151	149	269	273	248	294	80	462	≤38	537	
六都	234	169	116	84	97	≤38	84	≤38	160	106	110	206	204	191	219	59	351	≤38	408	
非六都	95	52	≤38	≤38	≤38	≤38	≤38	≤38	46	45	39	63	69	57	75	≤38	111	≤38	129	
平地原鄉	183	142	68	50	68	≤38	57	≤38	126	80	78	106	179	95	189	≤38	264	≤38	283	
山地原鄉	240	180	71	75	95	≤38	66	≤38	157	114	99	135	239	124	250	≤38	344	≤38	373	

1. 「0」為通報表中該個案無填報(疑似)發展遲緩種類,且可能有個案無「發展遲緩證明」但有填列(疑似)發展遲緩類別。

2. 「確診為發展遲緩」兒童人數,為有符合「有發展遲緩證明」或「有身心障礙證明」其中一項即為之。

3. 1筆遺漏值。4. 指有身心障礙手冊或ICF證明。

註:為配合衛生福利部及符合個人資料保護法之規定,若遇原始統計資料(人數或筆數)過小,進行必要之數值合併或刪除。

表 4-3 106 年原住民族發展遲緩兒童通報時療育、安置/收托狀態

目前是否接受療育(人數) <sup>1</sup>		療育服務類型(人數) <sup>2</sup>						安置/收托(人數) <sup>3</sup>		安置收托類別(人數) <sup>3</sup>					通報中心通報員建議(人數) <sup>4</sup>		
是	否	到宅療育	日間療育	時段療育	醫療院所療育	其他療育	是	否	合計	早療機構	托嬰中心	幼教機構	身障機構	轉介個案中心	開案 定期追蹤	不開案	不追蹤
合計	233	826	30	≤13	≤13	194	23	226	833	223	≤13	≤13	212	0	93	867	49
依族別																	
阿美族	85	266	≤13	≤13	≤13	81	≤13	88	263	88	≤13	≤13	79	0	25	284	≤13
泰雅族	48	143	≤13	0	≤13	35	≤13	66	125	64	0	≤13	63	0	24	162	≤13
排灣族	22	112	≤13	0	0	16	≤13	22	112	22	0	≤13	21	0	18	107	14
布農族	31	137	≤13	0	0	24	≤13	24	144	24	0	0	24	0	15	127	≤13
魯凱族	≤13	≤13	0	0	0	≤13	≤13	0	15	0	0	0	0	0	0	≤13	≤13
卑南族	≤13	24	≤13	0	≤13	≤13	≤13	11	21	≤13	0	0	≤13	0	0	23	≤13
邵族	≤13	≤13	0	0	0	≤13	0	≤13	≤13	≤13	0	0	≤13	0	0	≤13	0
賽夏族	≤13	≤13	0	0	≤13	≤13	≤13	≤13	≤13	≤13	0	0	≤13	0	≤13	≤13	≤13
雅美族	≤13	≤13	0	0	0	≤13	0	≤13	≤13	≤13	0	0	≤13	0	0	≤13	0
邵族	≤13	0	0	0	0	≤13	0	≤13	0	≤13	0	0	≤13	0	≤13	≤13	0
噶瑪蘭族	0	≤13	0	0	0	0	0	0	≤13	0	0	0	0	0	0	≤13	0
太魯閣族	≤13	96	≤13	≤13	0	≤13	0	≤13	100	≤13	0	0	≤13	0	≤13	101	≤13
撒奇萊雅族	0	0	0	0	0	0	0	0	0	0	0	0	0	0	0	0	0
賽德克族	≤13	14	0	0	≤13	≤13	≤13	0	24	0	0	0	0	0	≤13	22	≤13
拉阿魯哇族	0	0	0	0	0	0	0	0	0	0	0	0	0	0	0	0	0
卡那卡那富族	0	≤13	0	0	0	0	0	0	≤13	0	0	0	0	0	0	0	0
其他	≤13	≤13	≤13	0	0	≤13	0	0	≤13	0	0	0	0	0	≤13	≤13	0
依戶籍地區別																	
北	96	254	≤13	≤13	≤13	87	≤13	119	231	117	≤13	≤13	108	0	≤13	266	≤13
中	60	144	≤13	≤13	≤13	50	≤13	74	130	74	0	≤13	72	0	86	132	18
南	19	110	≤13	0	0	≤13	≤13	≤13	118	≤13	0	0	≤13	0	≤13	77	17
東(含福建)	58	318	≤13	0	≤13	45	≤13	22	354	21	0	0	21	0	≤13	392	≤13
依戶籍城鄉別																	
都會	126	363	≤13	≤13	≤13	115	17	158	331	157	≤13	≤13	147	0	75	291	25
六都	99	290	≤13	≤13	≤13	91	≤13	129	260	129	≤13	≤13	119	0	63	189	≤13
非六都	27	73	≤13	0	≤13	24	≤13	29	71	28	0	0	28	0	≤13	102	16
平地原鄉	53	205	≤13	0	≤13	41	≤13	19	239	19	0	0	19	0	≤13	270	≤13
山地原鄉	54	258	16	0	≤13	38	≤13	49	263	47	0	≤13	46	0	14	306	18

1. 142筆遺漏值。

2. 可複選，75筆無資料。

3. 978筆遺漏值。

4. 192筆遺漏值。

註：為配合衛生福利部及符合個人資料保護法之規定，若遇原始統計資料（人數或筆數）過小，進行必要之數值合併或刪除。

表 4-4 106 年發展遲緩兒童早期療育結案表

	結案原因(人數)		結案後追蹤 <sup>1</sup>
	積極結案指標	一般結案指標	

	合計	服務計畫執行後，個案及其家庭之需求已滿足，且所連結資源穩定使用半年以上已無發展遲緩現象	經衛生主管機關認可之醫院評估或再評估，已無發展遲緩現象	其他	個案搬遷，管轄權轉移	個案轉換服務單位	個案入小學後已持續追蹤	個案失蹤或失去聯絡	個案死亡	其他	是	否
合計	683	72	78	103	37	44	211	≤20	≤20	115	41	580
依族別												
阿美族	241	≤20	26	41	≤20	≤20	91	≤20	≤20	30	≤20	201
泰雅族	130	≤20	≤20	30	≤20	≤20	28	≤20	≤20	21	≤20	115
排灣族	82	≤20	≤20	≤20	≤20	≤20	≤20	≤20	≤20	≤20	≤20	65
布農族	99	≤20	≤20	≤20	≤20	≤20	41	≤20	≤20	≤20	≤20	83
魯凱族	≤20	≤20	≤20	0	0	0	≤20	0	0	0	0	≤20
卑南族	21	≤20	≤20	0	0	0	≤20	0	≤20	≤20	≤20	≤20
鄒族	≤20	≤20	0	0	0	0	≤20	0	0	0	≤20	≤20
賽夏族	≤20	≤20	≤20	≤20	0	0	≤20	≤20	0	≤20	0	≤20
雅美族	≤20	≤20	0	≤20	0	0	0	0	0	≤20	0	≤20
邵族	≤20	0	0	0	0	0	≤20	0	0	0	0	≤20
噶瑪蘭族	≤20	0	0	0	≤20	0	0	0	0	≤20	0	≤20
太魯閣族	67	≤20	≤20	≤20	≤20	≤20	≤20	0	0	≤20	0	63
撒奇萊雅族	0	0	0	0	0	0	0	0	0	0	0	0
賽德克族	≤20	0	0	≤20	≤20	≤20	≤20	0	≤20	≤20	0	≤20
拉阿魯哇族	0	0	0	0	0	0	0	0	0	0	0	0
卡那卡那富族	≤20	0	0	0	0	0	≤20	0	0	0	0	≤20
其他	≤20	0	≤20	0	0	0	0	0	0	≤20	0	≤20
依戶籍地區別												
北	228	≤20	≤20	55	≤20	25	73	≤20	≤20	29	≤20	206
中	157	36	≤20	22	≤20	≤20	39	≤20	≤20	≤20	≤20	126
南	57	≤20	≤20	≤20	≤20	≤20	≤20	0	0	≤20	≤20	44
東(含福建)	241	≤20	39	22	≤20	≤20	83	≤20	≤20	64	≤20	204
依戶籍城鄉別												
都會	325	48	24	59	≤20	24	97	≤20	≤20	39	29	270
六都	251	40	≤20	49	≤20	≤20	82	≤20	≤20	29	23	208
非六都	74	≤20	≤20	≤20	≤20	≤20	≤20	≤20	≤20	≤20	≤20	62
平原鄉	169	≤20	29	≤20	≤20	≤20	60	≤20	≤20	39	≤20	141
山地原鄉	189	≤20	25	32	≤20	≤20	54	≤20	≤20	37	≤20	169

1. 遺漏值 62 筆

註：為配合衛生福利部及符合個人資料保護法之規定，若遇原始統計資料（人數或筆數）過小，進行必要之數值合併或刪除。

## 二、身心障礙

身心障礙所使用資料為衛福部統計處所提供「身心障礙資料檔」，並比對本會所提供原住民戶籍資料檔及死亡檔，所進行之統計。

自 69 年及 70 年相繼公布《殘障福利法》及其施行細則，奠下我國推展身心障礙福利服務之基礎；79 年、84 年及 86 年修正增列障礙等級，86 年復將法案名稱修正為《身心障礙者保護法》。另為配合環境變遷，積極保障身心障礙者之權益，並使身心障礙分類與國際接軌，96 年更名為《身心障礙者權益保障法》。「身心障礙資料檔」之資料來源為「全國身心障礙福利資訊整合平台」，此系統每日更新身心障礙者相關資料，與公務統計以季方式填報產出之數據有落差。

106 年底領有身心障礙證明(手冊)者計 31,750 人(詳表 4-5)，占原住民人口比率為 5.7%，同年全國身心障礙者占全國總人口比率維持在 5.0%。按性別分，106 年原住民身心障礙者，男性 17,888 人占 56.3%，高於女性之 13,862 人(或占 43.7%)。依地區別分，106 年，以東部地區最多，為 13,519 人，占東部原住民族人數 7.8%；依城鄉別分，身心障礙人口多分布於平地原鄉及山地原鄉，106 年分別為 10,222 人及 11,922 人，占平地及山地原鄉原住民族人數的 7.7% 及 7.3%。

以障礙類別分(詳表 4-6)，最多為肢體障礙者，占所有身心障礙者人數 38.5%，其次為智能障礙者占 12.3%，及多重障礙者占 11.3%。全國數據中，亦以肢體障礙者人數占最大宗(31.4%)。身心障礙者主要成因(詳表 4-7)為疾病(51.3%)及先天(16.2%)；而導致肢體障礙之主要成因為疾病 44.7%，其次則為意外 18.5%、交通事故 10.8%、先天 7.0%、及職業傷害 5.8%。以全國資料來看，因疾病導致之肢體障礙占 52.8%、意外 12.1%、交通事故 8.4%、先天 7.7%、及職業傷害 5.8%。

以障礙等級分(詳表 4-8)，極重度障礙者約 3,602 人，占所有障礙人數 11.3%，略低於全國極重度障礙人數百分比(12.0%)。以年齡別分(詳表 4-9)，男女性略有不同：男性 45 至未滿 60 歲占 33.0%，60 歲以上占 31.2%；女性 45 至未滿 60 歲占 27.1%，60 歲以上占 42.0%；男女合計，45 至未滿 60 歲占 30.4%，60 歲以上占 35.9%。相對全國而言，45 至未滿 60 歲占 25.1%，60 歲以上占 51.0%，原住民身心障礙者年齡分布相對年輕。此外，極重度障礙者常見於重要器官失去功能者，占 49.6%，其次為多重障礙者，占 35.2%(詳表 4-10)。同時看年齡別與障礙別(詳表 4-11)，12 歲前最常見之障礙類別為「智能障礙」(男 289 人，34.8%；女 166 人，35.1%)，相對全國，12 歲前身心障礙者，智能障礙者占約 23.3%。

在所有身心障礙者中，106 年有 676 位失智症患者(詳表 4-6)，占所有身心障礙 2.1%，其中 430 位為女性；以城鄉別分，275 名(40.7%)戶籍在平地原鄉，231 名(34.2%)在山地原鄉，僅 170 名(25.1%)在非原鄉地區。在 676 位失智者中，有 50 位(7.4%)為極重度(詳表 4-10)，其中男性 10 位，女性 40 位。



表 4-5 106 年原住民族身心障礙者人數

	總人數			身心障礙者占 總人口比率 (%)	男性身心障礙者占 男性總人口比率 (%)	女性身心障礙者占 女性總人口比率 (%)
	總計	男性	女性			
原住民族人數	31,750	17,888	13,862	5.7	6.6	4.8
全國人數	1,167,450	658,682	508,768	5.0	5.6	4.3
依族別						
阿美族	10,943	6,410	4,781	5.3	6.3	4.5
泰雅族	4,694	2,555	2,232	5.2	6.0	4.7
排灣族	5,492	3,174	2,478	5.5	6.6	4.8
布農族	3,390	1,900	1,511	5.8	6.8	5.0
魯凱族	734	417	320	5.6	6.5	4.7
卑南族	832	459	400	5.9	6.8	5.5
鄒族	318	164	151	4.8	5.2	4.3
賽夏族	346	192	150	5.2	6.1	4.4
雅美族	247	149	109	5.4	6.6	4.7
邵族	37	22	16	4.8	5.9	4.0
噶瑪蘭族	101	55	51	8.5	7.7	10.8
太魯閣族	2,374	1,327	1,089	7.6	8.8	6.7
撒奇萊雅族	64	43	24	7.0	9.4	5.3
賽德克族	589	350	234	6.0	7.1	4.7
拉阿魯哇族*	16	≤15	≤15	4.1		
卡那卡那富族*	≤15	≤15	≤15	2.8		
其它	965	651	308	6.9	8.6	4.8
依戶籍地區別						
北	7,872	4,440	3,657	4.0	4.8	3.5
中	4,008	2,284	1,798	4.9	5.8	4.2
南	5,752	3,222	2,647	5.3	6.2	4.7
東(含福建)	13,519	7,942	5,760	7.8	9.0	6.8
依戶籍城鄉別						
都會	9,606	4,782	4,824	3.7	4.0	3.4
六都	7,051	3,605	3,446	3.6	4.0	3.2
非六都	2,555	1,177	1,378	3.8	4.0	3.7
平地原鄉	10,222	5,832	4,390	7.7	8.7	6.7
山地原鄉	11,922	7,274	4,648	7.3	8.5	5.9

全國資料來源為衛福部統計處 (<https://dep.mohw.gov.tw/DOS/cp-2976-13815-113.html>, date of access: 2019-12-13)

說明：1.身心障礙者占總人口比率=(身心障礙人口數)/(總人口數)\*100。

2.男性身心障礙者占男性總人口比率=(男性身心障礙人口數)/(男性總人口數)\*100。

3.女性身心障礙者占女性總人口比率=(女性身心障礙人口數)/(女性總人口數)\*100。

\*為配合衛生福利部及符合個人資料保護法之規定，若遇原始統計資料(人數或筆數)過小，進行必要之數值合併或刪除。

表 4-6 106 年原住民族身心障礙者人數按類別分

	視覺障礙者	聽覺機能障礙者	平衡機能障礙者	聲音機能或語言機能障礙者	肢體障礙者	智能障礙者	重要器官失去功能者	顏面損傷者	植物人	失智症者	自閉症者	慢性精神病患者	多重障礙者	頑性(難治型)癲癇症者	因罕見疾病而致身心功能障礙者	其他障礙者	新制類別無法對應舊制類別者
原住民族人數	1,178	2,412	69	382	12,238	3,921	3,473	116	154	676	163	2,789	3,572	144	52	101	310
%	3.7	7.6	0.2	1.2	38.5	12.3	10.9	0.4	0.5	2.1	0.5	8.8	11.3	0.5	0.2	0.3	1.0
全國人數	56,830	122,835	3,501	15,007	366,781	101,428	154,313	4,720	3,684	50,813	13,905	125,932	127,336	4,873	1,937	3,862	9,693
全國%	4.9	10.5	0.3	1.3	31.4	8.7	13.2	0.4	0.3	4.4	1.2	10.8	10.9	0.4	0.2	0.3	0.8
依族別																	
阿美族	381	841	26	161	4,440	1,482	1,118	45	50	266	64	888	1,248	36	10	31	104
泰雅族	172	438	15	40	1,710	493	525	≤9	38	90	27	547	589	26	≤9	17	46
排灣族	235	391	≤9	70	2,329	629	681	21	21	103	33	431	561	32	16	22	69
布農族	117	180	≤9	37	1,320	476	476	19	13	51	13	255	377	19	12	≤9	34
魯凱族	35	45	0	10	322	73	93	≤9	≤9	≤9	≤9	56	65	≤9	0	≤9	≤9
卑南族	32	62	≤9	≤9	327	95	117	≤9	≤9	25	≤9	61	97	≤9	≤9	≤9	11
鄒族	12	16	0	≤9	129	38	47	≤9	≤9	≤9	≤9	21	33	≤9	0	≤9	≤9
賽夏族	10	29	0	≤9	113	43	39	≤9	≤9	≤9	≤9	28	63	≤9	0	≤9	≤9
雅美族	31	≤9	0	≤9	88	32	24	0	≤9	≤9	≤9	36	24	0	≤9	≤9	≤9
邵族	≤9	≤9	≤9	0	≤9	≤9	≤9	0	0	≤9	0	≤9	≤9	≤9	0	0	≤9
噶瑪蘭族	≤9	≤9	0	≤9	47	≤9	≤9	≤9	0	≤9	0	16	≤9	0	0	0	≤9
太魯閣族	83	244	≤9	34	783	365	186	≤9	≤9	73	≤9	268	308	12	≤9	≤9	24
撒奇萊雅族	≤9	≤9	0	≤9	27	≤9	≤9	0	≤9	≤9	0	≤9	≤9	0	0	0	0
賽德克族	24	70	0	≤9	228	57	54	≤9	≤9	12	≤9	60	55	≤9	≤9	≤9	≤9
拉阿魯哇族	≤9	≤9	0	0	≤9	0	≤9	0	0	≤9	0	≤9	≤9	0	0	0	0
卡那卡那富族	0	0	0	0	≤9	≤9	≤9	0	0	≤9	0	0	≤9	0	0	0	0
其	35	76	≤9	≤9	360	118	91	≤9	≤9	19	≤9	107	127	≤9	≤9	≤9	≤9
依戶籍地區別																	
北	298	620	25	80	2,903	1,020	971	33	43	129	65	772	963	33	14	37	91
中	152	333	≤9	52	1,533	500	433	18	24	70	20	367	459	33	≤9	11	62
南	234	422	≤9	59	2,475	617	734	25	24	105	29	471	518	39	18	27	64
東(含福建)	494	1,037	29	191	5,327	1,784	1,335	40	63	372	49	1,179	1,632	39	12	26	93
依戶籍城鄉別																	
都會*	358	654		109	3,299	1,368	1,163	47		170	101	937	1,069	60		49	143
六都	269	501	16	86	2,398	1,035	848	37	21	122	73	665	783	34	23	37	103
非六都	89	153	≤9	23	901	333	315	10	≤9	48	28	272	286	26	≤9	12	40
平地區鄉	359	780	23	158	4,036	1,262	996	32	55	275	36	870	1,223	26	≤9	16	71
山地原鄉	461	978	21	115	4,903	1,291	1,314	37	69	231	26	982	1,280	58	24	36	96
依戶籍縣市別																	
連江縣									≤6								
金門縣	0	≤6	0	0	9	≤6	0	0	0	≤6	≤6	≤6	≤6	0	0	0	0
宜蘭縣	38	105	≤6	≤6	407	99	142	≤6	7	18	0	84	143	≤6	≤6	≤6	17
桃園市	94	215	≤6	33	1,013	373	308	8	13	49	22	216	314	12	≤6	10	15

新竹縣	30	82	≤6	9	369	117	108	≤6	12	18	≤6	120	125	≤6	0	≤6	12
苗栗縣	14	53	0	7	225	77	58	0	7	11	≤6	63	92	≤6	≤6	≤6	8
彰化縣	8	10	0	≤6	84	34	18	≤6	0	≤6	≤6	18	16	≤6	0	0	≤6
南投縣	72	164	≤6	21	741	156	197	9	11	29	≤6	161	209	19	≤6	≤6	12
雲林縣	≤6	≤6	0	0	32	12	10	0	≤6	≤6	≤6	9	≤6	0	0	0	0
嘉義縣	12	20	0	0	110	38	46	≤6	≤6	≤6	≤6	13	34	≤6	0	≤6	≤6
屏東縣	163	271	≤6	46	1,720	354	456	16	16	58	13	262	307	28	9	15	43
台東縣	230	394	14	75	2,493	820	690	20	40	138	28	432	750	10	≤6	15	58
花蓮縣	264	640	15	116	2,823	960	645	20	23	233	20	744	880	29	8	11	35
澎湖縣	0	≤6	0	0	≤6	0	≤6	≤6	≤6	0	0	≤6	0	0	0	0	≤6
基隆市	14	24	≤6	≤6	148	58	63	≤6	0	≤6	≤6	45	28	≤6	0	≤6	≤6
新竹市	≤6	12	≤6	≤6	57	23	10	≤6	0	≤6	≤6	14	22	≤6	0	0	≤6
嘉義市	≤6	≤6	≤6	0	10	≤6	≤6	0	0	0	≤6	≤6	≤6	≤6	0	0	0
台北市	42	49	≤6	12	169	63	73	≤6	0	10	9	98	92	≤6	≤6	≤6	≤6
高雄市	45	105	≤6	12	525	181	196	≤6	≤6	37	9	160	146	≤6	≤6	10	15
新北市	74	133	≤6	18	740	287	267	17	11	27	27	195	239	≤6	≤6	11	38
台中市	53	102	≤6	21	451	221	150	7	≤6	26	8	116	136	9	≤6	≤6	39
台南市	13	23	0	≤6	105	42	29	≤6	0	≤6	≤6	28	26	≤6	≤6	≤6	≤6

全國資料來源為衛福部統計處 (<https://dep.mohw.gov.tw/DOS/cp-2976-13815-113.html>, date of access: 2019-12-03)

\*為配合衛生福利部及符合個人資料保護法之規定，若遇原始統計資料（人數或筆數）過小，進行必要之數值合併或刪除。

表 4-7 106 年原住民族身心障礙者人數按類別及障礙成因分

障礙類別	總計	原住民族						其他 <sup>1</sup>
		先天	疾病	意外	交通事故	職業傷害		
總計	31,750	5,143	16,289	3,124	1,694	921	4,579	
視覺障礙者	1,178	207	587	137	37	31	179	
聽覺機能障礙者	2,412	311	1,380	127	≤23	109	471	
平衡機能障礙者	69	≤23	53	≤23	≤23	0	≤23	
聲音機能或語言機能障礙者	382	107	201	≤23	≤23	≤23	51	
肢體障礙者	12,238	853	5,471	2,262	1,326	712	1,614	
智能障礙者	3,921	2,199	1,039	71	≤23	≤23	588	
重要器官失去功能者	3,473	184	2,753	42	≤23	≤23	458	
顏面損傷者	116	≤23	47	40	≤23	0	≤23	
植物人	154	0	88	25	26	≤23	≤23	
失智症者	676	≤23	488	37	29	≤23	108	
自閉症者	163	92	41	0	0	0	30	
慢性精神病患者	2,789	141	1,951	105	43	≤23	541	
多重障礙者	3,572	768	1,953	243	148	40	420	
頑性(難治型)癲癇症者	144	25	82	≤23	≤23	≤23	≤23	
因罕見疾病而致身心功能障礙者	52	39	≤23	0	0	0	≤23	
其他障礙者	101	70	24	≤23	0	0	≤23	
新制類別無法對應舊制類別者	310	117	121	≤23	≤23	≤23	56	

障礙類別	總計	全國 <sup>2</sup>						
		先天	疾病	意外	交通事故	職業傷害	戰爭	其他
總計	1,167,450	155,289	691,832	66,322	41,835	28,314	1,318	182,540
視覺障礙者	56,830	7,493	35,323	3,174	1,330	901	85	8,524
聽覺機能障礙者	122,835	12,648	73,271	3,468	705	3,867	384	28,492
平衡機能障礙者	3,501	90	2,620	172	129	25	2	463
聲音機能或語言機能障礙者	15,007	3,677	8,780	290	240	44	11	1,965
肢體障礙者	366,781	28,126	193,661	44,382	30,706	21,146	441	48,319
智能障礙者	101,428	52,657	30,308	1,917	617	45	53	15,831
重要器官失去功能者	154,313	6,350	124,934	1,286	585	504	82	20,572
顏面損傷者	4,720	703	2,313	920	101	135	3	545
植物人	3,684	34	2,063	475	565	53	1	493
失智症者	50,813	482	39,472	991	963	69	35	8,801
自閉症者	13,905	7,500	3,746	25	7	—	5	2,622
慢性精神病患者	125,932	4,308	89,524	3,500	1,780	722	105	25,993
多重障礙者	127,336	24,428	76,773	5,242	3,737	762	91	16,303
頑性(難治型)癲癇症者	4,873	508	3,024	252	189	21	4	875
因罕見疾病而致身心功能障礙者	1,937	1,014	731	7	1	—	2	182
其他障礙者	3,862	2,527	849	12	4	2	1	467
新制類別無法對應舊制類別者	9,693	2,744	4,440	209	176	18	13	2,093

1. 含戰爭。

2. 全國資料來源為衛福部統計處 (<https://dep.mohw.gov.tw/DOS/cp-2976-13827-113.html>, date of access: 2019-12-19)

表 4-8 106 年原住民族身心障礙者人數—按等級分

	極重度			重度			中度			輕度		
	計	男	女	計	男	女	計	男	女	計	男	女
原住民族人數	3,602	1,809	1,793	5,069	2,922	2,147	10,201	5,712	4,489	12,878	7,445	5,433
原住民族程度別%	11.3	10.1	12.9	16.0	16.3	15.5	32.1	31.9	32.4	40.6	41.6	39.2
全國人數	140,170	74,405	65,765	195,977	107,563	88,414	373,692	210,785	162,907	457,611	265,929	191,682
全國程度別%	12.0	11.3	12.9	16.8	16.3	17.4	32.0	32.0	32.0	39.2	40.4	37.7
依族別												
阿美族	1,164	585	579	1,710	980	730	3,545	2,059	1,486	4,772	2,786	1,986
泰雅族	555	255	300	775	436	339	1,600	839	761	1,857	1,025	832
排灣族	641	343	298	914	519	395	1,831	994	837	2,266	1,318	948
布農族	497	229	268	469	274	195	1,078	608	470	1,367	789	578
魯凱族	90	49	41	129	80	49	247	134	113	271	154	117
卑南族	111	62	49	121	69	52	245	130	115	382	198	184
鄒族	41	21	20	51	28	23	108	54	54	115	61	54
賽夏族	59	29	30	48	25	23	115	67	48	120	71	49
雅美族	19	≤15	≤15	60	34	26	87	57	30	92	52	40
邵族	≤15	≤15	≤15	≤15	≤15	≤15	≤15	≤15	≤15	≤15	≤15	≤15
噶瑪蘭族	≤15	≤15	≤15	19	≤15	≤15	31	19	≤15	49	23	26
太魯閣族	219	107	112	453	256	197	772	419	353	972	545	427
撒奇萊雅族	≤15	≤15	≤15	≤15	≤15	≤15	32	20	≤15	21	≤15	≤15
賽德克族	56	36	20	97	59	38	185	102	83	246	153	93
拉阿魯哇族	≤15	≤15	≤15	≤15	≤15	≤15	≤15	≤15	0	≤15	≤15	≤15
卡那卡那富族	≤15	≤15	0	0	0	0	≤15	≤15	0	≤15	≤15	≤15
其他	126	74	52	207	144	63	302	192	110	324	241	83
依戶籍地區別												
北	999	465	534	1,225	716	509	2,506	1,342	1,164	3,367	1,917	1,450
中	467	235	232	647	367	280	1,339	726	613	1,629	956	673
南	708	361	347	939	532	407	1,890	1,029	861	2,332	1,300	1,032
東(含福建)	1,428	748	680	2,258	1,307	951	4,466	2,615	1,851	5,550	3,272	2,278
依戶籍城鄉別												
都會	1,156	481	675	1,411	753	658	2,954	1,405	1,549	4,085	2,143	1,942
六都	875	373	502	1,054	583	471	2,134	1,049	1,085	2,988	1,600	1,388
非六都	281	108	173	357	170	187	820	356	464	1,097	543	554
平地原鄉	1,071	562	509	1,648	936	712	3,335	1,917	1,418	4,168	2,417	1,751
山地原鄉	1,375	766	609	2,010	1,233	777	3,912	2,390	1,522	4,625	2,885	1,740

全國資料來源為衛福部統計處 (<https://dep.mohw.gov.tw/DOS/cp-2976-13823-113.html>, date of access: 2019-12-05)

表 4-9 106 年原住民族身心障礙者人數—按年齡別分

	男									女									
	年齡別	0-<6	6-<12	12-<15	15-<18	18-<30	30-<45	45-<60	60-<65	65+	0-<6	6-<12	12-<15	15-<18	18-<30	30-<45	45-<60	60-<65	65+
原住民族人數		221	609	371	457	1,622	3,121	5,907	1,884	3,696	136	337	264	309	1,129	2,107	3,753	1,448	4,379
原住民族年齡別%		1.2	3.4	2.1	2.6	9.1	17.4	33.0	10.5	20.7	1.0	2.4	1.9	2.2	8.1	15.2	27.1	10.4	31.6
全國人數		5,381	12,050	7,543	10,123	45,636	92,712	179,321	70,472	235,444	3,041	5,872	4,185	5,856	28,685	58,142	113,966	48,634	240,387
全國年齡別%		0.8	1.8	1.1	1.5	6.9	14.1	27.2	10.7	35.7	0.6	1.2	0.8	1.2	5.6	11.4	22.4	9.6	47.2
依族別																			
阿美族		72	212	138	147	583	1,073	1,854	661	1,670	51	122	83	113	404	682	1,150	470	1,706
泰雅族		40	79	57	74	233	478	873	271	450	19	54	48	55	158	381	635	233	649
排灣族		49	126	58	90	262	509	1,103	355	622	29	54	61	54	180	355	706	277	762
布農族		25	81	38	47	185	417	715	164	228	13	50	31	27	139	256	458	178	359
魯凱族		≤8	≤8	≤8	15	36	50	176	38	87	≤8	≤8	≤8	≤8	22	36	108	33	103
卑南族		≤8	13	15	11	38	70	158	46	104	≤8	≤8	9	9	21	53	104	36	155
鄒族		≤8	≤8	≤8	≤8	11	25	58	19	38	≤8	≤8	≤8	0	10	23	45	14	53
賽夏族		≤8	12	≤8	10	18	30	59	23	34	≤8	≤8	0	≤8	17	23	42	22	39
雅美族		≤8	≤8	≤8	≤8	9	29	57	18	23	0	≤8	≤8	≤8	≤8	21	24	≤8	43
邵族		≤8	0	0	0	0	≤8	10	≤8	≤8	0	0	≤8	0	≤8	≤8	≤8	≤8	≤8
噶瑪蘭族		0	≤8	≤8	≤8	≤8	10	13	≤8	16	0	0	0	≤8	≤8	≤8	16	9	18
太魯閣族		17	57	42	33	161	238	463	134	182	10	22	20	27	117	168	299	103	323
撒奇萊雅族		0	0	≤8	≤8	≤8	≤8	15	9	13	0	0	0	≤8	0	≤8	≤8	≤8	14
賽德克族		≤8	9	≤8	9	32	62	99	50	83	0	12	≤8	≤8	20	44	62	23	63
拉阿魯哇族		0	0	0	0	0	≤8	≤8	≤8	≤8	0	0	0	0	≤8	0	0	≤8	0
卡那卡那富族*						5								4					
其他		0	≤8	≤8	10	50	119	246	85	135	0	≤8	≤8	≤8	27	55	95	35	88
依戶籍地區別																			
北		81	202	127	136	469	865	1,424	448	688	41	115	81	101	338	683	1,081	399	818
中		40	96	48	71	227	408	837	221	336	28	55	50	48	171	299	518	185	444
南		48	96	58	90	255	526	1,136	367	646	31	63	56	38	176	370	776	298	839
東(含福建)		52	215	138	160	671	1,322	2,510	848	2,026	36	104	77	122	444	755	1,378	566	2,278
依戶籍城鄉別																			
都會		130	287	167	210	647	930	1,456	421	534	71	174	134	129	461	862	1,457	522	1,014
六都		86	212	118	143	483	720	1,141	309	393	47	127	96	96	337	637	1,032	377	697
非六都		44	75	49	67	164	210	315	112	141	24	47	38	33	124	225	425	145	317
平地原鄉		38	141	100	114	453	917	1,768	620	1,681	29	75	57	88	323	543	1,010	440	1,825
山地原鄉		53	181	104	133	522	1,274	2,683	843	1,481	36	88	73	92	345	702	1,286	486	1,540

\*為配合衛生福利部及符合個人資料保護法之規定，若遇原始統計資料（人數或筆數）過小，進行必要之數值合併或刪除。

表 4-10 106 年原住民族身心障礙者人數按類別及等級分

障礙類別	原住民族											
	極重度			重度			中度			輕度		
	計	男	女	計	男	女	計	男	女	計	男	女
<b>總計</b>	3,602	1,809	1,793	5,069	2,922	2,147	10,201	5,712	4,489	12,878	7,445	5,433
視覺障礙者	0	0	0	493	259	234	304	166	138	381	211	170
聽覺機能障礙者	0	0	0	509	283	226	703	364	339	1,200	637	563
平衡機能障礙者	≤9	≤9	≤9	≤9	≤9	≤9	≤9	≤9	≤9	≤9	≤9	≤9
聲音機能或語言機能障礙者	≤9	≤9	≤9	84	63	21	81	48	33	211	119	92
肢體障礙者	164	100	64	1,433	885	548	4,235	2,662	1,573	6,406	3,939	2,467
智能障礙者	121	63	58	320	172	148	1,442	805	637	2,038	1,236	802
重要器官失去功能者	1,786	823	963	312	168	144	449	227	222	926	525	401
顏面損傷者	0	0	0	≤9	≤9	≤9	20	11	≤9	89	54	35
植物人	≤9	≤9	≤9	≤9	≤9	≤9	≤9	≤9	≤9	≤9	≤9	≤9
失智症者	50	10	40	176	74	102	279	92	187	171	70	101
自閉症者	≤9	≤9	0	17	13	≤9	43	36	≤9	98	84	14
慢性精神病患者	29	18	11	394	223	171	1,542	641	901	824	262	562
多重障礙者	1,269	690	579	1,238	732	506	1,002	603	399	63	43	20
頑性(難治型)癲癇症者	0	0	0	≤9	≤9	0	≤9	≤9	0	137	71	66
因罕見疾病而致身心功能障礙者	≤9	≤9	0	40	23	17	≤9	≤9	0	≤9	≤9	≤9
其他障礙者	13	≤9	≤9	29	17	12	28	≤9	19	31	18	13
新制類別無法對應舊制類別者	≤9	≤9	≤9	13	≤9	≤9	59	36	23	234	142	92

障礙類別	全國											
	極重度			重度			中度			輕度		
	計	男	女	計	男	女	計	男	女	計	男	女
<b>總計</b>	140,170	74,405	65,765	195,977	107,563	88,414	373,692	210,785	162,907	457,611	265,929	191,682
視覺障礙者	27	12	15	20,575	11,211	9,364	17,259	8,668	8,591	18,969	9,882	9,087
聽覺機能障礙者	35	19	16	19,703	10,701	9,002	34,077	19,919	14,158	69,020	39,215	29,805
平衡機能障礙者	13	7	6	184	92	92	746	396	350	2,558	1,491	1,067
聲音機能或語言機能障礙者	183	143	40	3,753	3,026	727	3,131	2,282	849	7,940	5,554	2,386
肢體障礙者	4,658	2,722	1,936	45,747	25,966	19,781	131,403	78,675	52,728	184,973	109,459	75,514
智能障礙者	7,527	4,162	3,365	14,523	8,049	6,474	37,897	20,762	17,135	41,481	24,814	16,667
重要器官失去功能者	73,654	38,720	34,934	10,113	6,005	4,108	18,018	11,126	6,892	52,528	33,207	19,321
顏面損傷者	—	—	—	296	161	135	808	502	306	3,616	2,549	1,067
植物人	3,678	2,134	1,544	2	2	—	1	1	—	3	1	2
失智症者	3,491	1,086	2,405	13,069	4,374	8,695	19,471	7,216	12,255	14,782	6,049	8,733
自閉症者	262	205	57	1,093	882	211	2,828	2,439	389	9,722	8,590	1,132
慢性精神病患者	1,961	1,002	959	19,813	10,363	9,450	68,524	34,355	34,169	35,634	15,116	20,518
多重障礙者	44,180	23,938	20,242	44,533	25,306	19,227	36,116	22,563	13,553	2,507	1,745	762
頑性(難治型)癲癇症者	37	19	18	24	15	9	87	57	30	4,725	2,518	2,207
因罕見疾病而致身心功能障礙者	51	25	26	869	472	397	371	208	163	646	327	319
其他障礙者	265	130	135	1,066	602	464	957	487	470	1,574	817	757
新制類別無法對應舊制類別者	148	81	67	614	336	278	1,998	1,129	869	6,933	4,595	2,338

全國資料來源為衛福部統計處 (<https://dep.mohw.gov.tw/DOS/cp-2976-13823-113.html>, date of access: 2019-12-05)



表 4-11 106 年原住民族身心障礙者人數—按類別及年齡別分

障礙類別	原住民族																	
	男									女								
	0-<6	6-<12	12-<15	15-<18	18-<30	30-<45	45-<60	60-<65	65+	0-<6	6-<12	12-<15	15-<18	18-<30	30-<45	45-<60	60-<65	65+
總計	221	609	371	457	1,622	3,121	5,907	1,884	3,696	136	337	264	309	1,129	2,107	3,753	1,448	4,379
視覺障礙者	0	≤15	≤15	≤15	44	112	219	71	165	0	≤15	≤15	≤15	32	66	149	60	220
聽覺機能障礙者	16	16	≤15	≤15	65	94	289	152	631	≤15	16	≤15	≤15	58	86	229	133	572
平衡機能障礙者	0	0	0	0	≤15	≤15	≤15	≤15	≤15	0	0	0	0	0	≤15	≤15	≤15	≤15
聲音機能或語言機能障礙者	≤15	22	≤15	≤15	≤15	32	73	23	49	≤15	≤15	≤15	≤15	≤15	21	47	23	25
肢體障礙者	23	40	32	26	261	1,223	3,228	1,021	1,732	19	20	20	23	166	489	1,417	641	1,857
智能障礙者	21	268	188	247	755	579	161	30	27	≤15	152	136	179	502	444	168	26	24
重要器官失去功能者	≤15	18	≤15	18	75	265	650	259	432	≤15	≤15	≤15	17	68	212	580	251	575
顏面損傷者	0	≤15	≤15	≤15	≤15	16	17	≤15	≤15	0	≤15	≤15	≤15	≤15	≤15	≤15	≤15	≤15
植物人	0	0	≤15	≤15	≤15	25	32	≤15	18	0	0	0	≤15	≤15	≤15	24	≤15	21
失智症者	0	≤15	0	0	≤15	23	68	21	124	0	0	0	0	≤15	≤15	34	27	357
自閉症者	≤15	43	29	25	31	≤15	≤15	0	0	≤15	≤15	≤15	≤15	≤15	≤15	0	0	0
慢性精神病患者	0	≤15	0	≤15	95	406	502	68	69	0	0	≤15	≤15	96	527	731	144	143
多重障礙者	39	124	64	88	210	303	611	209	420	27	79	48	47	146	186	293	129	549
頑性(難治型)癲癇症者	≤15	≤15	≤15	0	≤15	31	25	≤15	≤15	0	0	≤15	≤15	≤15	27	24	≤15	≤15
因罕見疾病而致身心功能障礙者	16	≤15	≤15	≤15	≤15	0	0	0	0	≤15	≤15	≤15	≤15	≤15	0	≤15	0	0
其他障礙者	≤15	≤15	≤15	≤15	≤15	≤15	≤15	≤15	0	≤15	≤15	≤15	≤15	≤15	≤15	≤15	≤15	0
新制類別無法對應舊制類別者	73	44	≤15	≤15	≤15	≤15	18	≤15	≤15	41	22	≤15	≤15	≤15	≤15	25	≤15	16

障礙類別	全國																	
	男									女								
	0-<6	6-<12	12-<15	15-<18	18-<30	30-<45	45-<60	60-<65	65+	0-<6	6-<12	12-<15	15-<18	18-<30	30-<45	45-<60	60-<65	65+
<b>總計</b>	5,381	12,050	7,543	10,123	45,636	92,712	179,321	70,472	235,444	3,041	5,872	4,185	5,856	28,685	58,142	113,966	48,634	240,387
視覺障礙者	29	181	153	218	1,400	3,459	6,650	3,161	14,522	24	117	91	154	930	2,204	4,599	2,698	16,240
聽覺機能障礙者	491	481	315	383	2,179	3,654	7,872	5,431	49,048	353	406	269	340	1,858	3,107	7,137	4,612	34,899
平衡機能障礙者	1	9	2	3	46	149	454	267	1,055	3	3	4	2	26	96	325	175	881
聲音機能或語言機能障礙者	155	426	131	145	422	1,272	3,802	1,547	3,105	74	172	95	72	262	657	1,177	428	1,065
肢體障礙者	550	872	523	773	5,919	25,140	76,399	30,197	76,449	439	583	415	552	3,386	10,863	38,135	17,036	78,550
智能障礙者	410	3,372	2,458	3,652	16,504	18,806	8,805	1,739	2,041	224	2,143	1,778	2,698	11,647	13,252	8,232	1,636	2,031
重要器官失去功能者	265	366	257	408	2,340	9,324	26,100	12,688	37,310	205	310	211	324	1,706	4,576	14,227	8,904	34,792
顏面損傷者	10	21	16	27	292	515	1,211	437	683	4	21	10	21	318	349	453	124	208
植物人	5	4	6	9	115	403	634	237	725	4	3	5	5	59	168	296	172	834
失智症者	-	2	-	5	86	447	1,529	1,053	15,603	-	-	3	1	47	208	732	852	30,245
自閉症者	602	2,814	1,635	1,931	4,479	607	41	5	2	122	414	247	285	618	87	10	1	5
慢性精神病患者	1	11	27	75	3,045	17,686	27,140	5,999	6,852	-	3	11	97	2,461	15,076	28,198	7,862	11,388
多重障礙者	826	2,274	1,350	1,777	6,600	9,470	16,876	7,247	27,132	472	1,093	681	935	3,961	5,810	8,860	3,724	28,248
頑性(難治型)癲癇症者	14	36	35	49	409	831	901	172	162	6	25	34	39	310	813	740	155	142
因罕見疾病而致身心功能障礙者	302	88	85	83	207	113	91	27	36	273	77	52	55	127	142	108	28	43
其他障礙者	35	250	156	191	797	394	146	38	29	28	209	145	169	660	409	144	15	47
新制類別無法對應舊制類別者	1,685	843	394	394	796	442	670	227	690	810	293	134	107	309	325	593	212	769

全國資料來源為衛福部統計處 (<https://dep.mohw.gov.tw/DOS/cp-2976-13825-113.html>, date of access: 2019-12-05)

依本會「原住民身心障礙者養護服務生活資材費用補助計畫」，財團法人身心障礙收容及養護機構，經主管機關認可收容及養護身心障礙者之財團法人社會福利機構(不含護理之家)，及經地方政府補助身心障礙者日間照顧及住宿式照顧費用且領有身心障礙手冊之原住民，可申請身心障礙者養護服務生活資材費用補助。106年度，共補助202名，計11,442,080元(詳表4-12)。

**表 4-12 106 年原住民身心障礙者養護服務費用**

縣市別	人數			補助金額	
	男	女	總計	總計	
總計	106	96	202	11,442,080	
新北市	0	0	0	0	
桃園市	1	0	1	26,460	
新竹縣	4	1	5	149,278	
苗栗縣	0	0	0	0	
臺中市	0	0	0	0	
彰化縣	0	0	0	0	
南投縣	1	2	3	114,660	
嘉義市	0	0	0	0	
屏東縣	0	0	0	0	
宜蘭縣	0	0	0	0	
花蓮縣	43	52	95	3,694,474	
臺東縣	57	41	98	7,457,208	

資料來源：原住民族委員會

### 三、老人服務

老人服務專章部分，因各項服務無法區分原住民身分，相關數據皆由衛福部社會福利統計年報擷取而來。社會福利統計年報係由衛福部暨所屬機關、各縣市(政府)衛生局、各縣市(政府)社會局(處)等業務單位報送之公務報表彙編而成。然列冊需關懷獨居老人之服務概況(如，電話問安、關懷訪視、居家服務、餐飲服務、陪同就醫、安裝緊急救援連線、轉介服務等)、中低收入老人生活津貼金額及特別照顧津貼「金額」部分，縣市報送的資料中，無單獨統計原住民的數字，因此無法呈現。

#### (一)、列冊需關懷獨居老人人數

社會福利統計年報中，獨居老人係指年滿 65 歲以上獨自居住、或同住者無照顧能力、或經列冊需關懷之老人。

106 年年底，原住民族 65 歲以上人口數共 41,707 人，占總人口數的 7.5%。106 年原住民族列冊需關懷之獨居老人共 2,623 人(詳表 4-13)，其中男性 903 人，女性 1,720 人。106 年原住民族獨居老人人數占原住民族 65 歲以上人口比率為 6.3%，高於全國之 1.4%。各縣市中，已列冊關懷之獨居老人以台東縣 1,069 人最多，比率達 10.6%，其次為新竹縣 11.4%、及屏東縣 7.8%。

表 4-13 106 年原住民族列冊需關懷獨居老人人數

居住區域別	原住民族 獨居老人人數			各縣市原住民族 65 歲以上人口數(人)			原住民獨居老人占原住民族 65 歲以上人口比率(%)			全國獨居老人占戶籍 65 歲以上人口比率(%)*		
	總計	男性	女性	總計	男性	女性	總計	男性	女性	總計	男性	女性
<b>總計</b>	<b>2,623</b>	<b>903</b>	<b>1,720</b>	<b>41,707</b>	<b>16,284</b>	<b>25,423</b>	<b>6.3</b>	<b>5.5</b>	<b>6.8</b>	<b>1.4</b>	<b>1.3</b>	<b>1.5</b>
新北市	11	1	10	2,095	867	1,228	0.5	0.1	0.8	0.7	0.6	0.7
臺北市	11	4	7	832	255	577	1.3	1.6	1.2	1.1	1.3	0.9
桃園市	105	32	73	2,750	1,028	1,722	3.8	3.1	4.2	1.0	0.9	1.2
臺中市	11	4	7	1,177	397	780	0.9	1.0	0.9	0.9	0.8	0.9
臺南市	1	1	0	278	48	230	0.4	2.1	0.0	1.0	0.7	1.2
高雄市	111	39	72	1,903	605	1,298	5.8	6.4	5.5	1.2	1.2	1.2
宜蘭縣	32	16	16	1,009	403	606	3.2	4.0	2.6	1.0	1.0	1.0
新竹縣	140	51	89	1,233	501	732	11.4	10.2	12.2	1.2	1.3	1.2
苗栗縣	39	9	30	766	287	479	5.1	3.1	6.3	1.1	1.0	1.1
彰化縣	2	1	1	124	47	77	1.6	2.1	1.3	1.0	1.0	1.1
南投縣	100	26	74	1,931	753	1,178	5.2	3.5	6.3	3.4	3.1	3.8
雲林縣	1	0	1	35	5	30	2.9	0.0	3.3	1.4	1.1	1.7
嘉義縣	38	17	21	497	188	309	7.6	9.0	6.8	2.9	2.2	3.5
屏東縣	451	157	294	5,775	2,312	3,463	7.8	6.8	8.5	2.1	1.9	2.2
臺東縣	1,069	380	689	10,115	4,153	5,962	10.6	9.2	11.6	7.6	6.6	8.4
花蓮縣	480	152	328	10,484	4,141	6,343	4.6	3.7	5.2	2.7	2.3	3.1
澎湖縣	0	0	0	13	0	13	0.0	--	0.0	8.9	8.2	9.4
基隆市	21	13	8	504	240	264	4.2	5.4	3.0	6.8	6.8	6.8
新竹市	0	0	0	135	32	103	0.0	0.0	0.0	0.5	0.5	0.5
嘉義市	0	0	0	22	4	18	0.0	0.0	0.0	0.3	0.3	0.4
金門縣	0	0	0	27	16	11	0.0	0.0	0.0	1.5	1.4	1.6
連江縣	0	0	0	2	2	0	0.0	0.0	--	1.7	1.2	2.2

資料來源：衛生福利部統計處 (<https://dep.mohw.gov.tw/DOS/lp-3154-113.html>, date of access: 2019-09-02)

\*年底列冊需關懷之獨居老人人數/各縣市 65 歲以上人口 x 100%。各縣市 65 歲以上人口數資料來源為內政部戶政司人口統計資料。

## (二)、中低收入老人生活津貼

政府為落實照顧中低收入老人之經濟生活，避免老人生活陷困，實施中低收入老人生活津貼，申請資格包含：(1) 為年滿 65 歲，並實際居住於戶籍所在地之直轄市、縣(市)，且最近 1 年居住國內超過 183 日，未接受政府公費收容安置者。(2) 家庭總收入按全家人口平均分配，每人每月未超過本部或直轄市政府當年公布最低生活費標準之 2.5 倍，且未超過臺灣地區平均每人每月消費支出之 1.5 倍者。(3) 全家人口存款本金及有價證券按面額計算之合計金額未超過一定數額者。(4) 未入獄服刑、因案羈押或依法拘禁者。

符合申請資格且未達最低生活費用 1.5 倍者，每人每月發放 7,463 元，達 1.5 倍未達 2.5 倍者每人每月發放 3,731 元，以避免老人生活陷困；且自 100 年增訂每 4 年參照行政院主計總處發布之消費者物價指數 (CPI) 成長率公告調整之 (但成長率如果為零或負數時，則維持原發放金額不予調整)，推動至今，於 101 年、105 年調整津貼金額。同時符合中低收入老人生活津貼、老年農民福利津貼、國民年金老年基本保障年金、國民年金身心障礙基本保障年金、身心障礙者生活補助費之資格者，僅得擇一領取。

106 年原住民中低收入老人生活津貼總核定人數為 2,523 人 (詳表 4-14)。

### (三)、中低收入老人特別照顧津貼

對領有中低收入老人生活津貼者，若未接受機構收容安置、居家服務、未雇用看護、未領有政府提供之日間照顧服務補助或其他照顧服務補助，其失能程度在重度以上且實際由家人照顧者，其照顧者可申請特別照顧津貼。106年領該津貼者計有178人次（詳表4-14）。

表 4-14 106年原住民族中低收入老人生活津貼補助

縣市別	中低收入老人生活津貼(人數)			中低收入老人特別照顧津貼(人次)		
	總計	男性	女性	總計	男性	女性
<b>總計</b>	<b>2,523</b>	<b>1,095</b>	<b>1,428</b>	<b>178</b>	<b>72</b>	<b>106</b>
新 北 市	188	75	113	12	0	12
臺 北 市	78	34	44	0	0	0
桃 園 市	237	81	156	18	0	18
臺 中 市	48	21	27	12	12	0
臺 南 市	16	5	11	0	0	0
高 雄 市	210	62	148	0	0	0
宜 蘭 縣	142	46	96	0	0	0
新 竹 縣	62	26	36	0	0	0
苗 栗 縣	26	10	16	12	12	0
彰 化 縣	13	6	7	0	0	0
南 投 縣	115	46	69	25	24	1
雲 林 縣	1	0	1	0	0	0
嘉 義 縣	16	6	10	0	0	0
屏 東 縣	626	286	340	3	0	3
臺 東 縣	403	212	191	21	0	21
花 蓮 縣	297	160	137	75	24	51
澎 湖 縣	0	0	0	0	0	0
基 隆 市	35	15	20	0	0	0
新 竹 市	9	4	5	0	0	0
嘉 義 市	1	0	1	0	0	0
金 門 縣	0	0	0	0	0	0
連 江 縣	0	0	0	0	0	0

資料來源：衛生福利部統計處 (<https://dep.mohw.gov.tw/DOS/lp-3154-113.html>, date of access: 2019-09-02)

#### (四)、老人福利服務成果—長青學苑

長青學苑係為老年人所提倡之有系統、有組織的教育活動，俗稱老人大學或松柏學院等。長青學苑設立的目的，在於滿足高齡者求知慾，使其不斷吸取新知，以適應現代社會生活的需要，達到「學到老，活到老」的目標，增進參與者適應變遷之能力，充實參與者生活的情趣，使高齡者達到自我成長、自我實現的目標，激發年長者參與社會活動的動機、結交新朋友、增進人際關係，增加再就業的能力，增強志願服務的意願、貢獻社會，並提供休閒活動的機會。

106年原住民族參加長青學苑計2,271人，占有參加人數0.6%。原住民參加者，除花蓮占率12.6%，屏東11.9%，台東5.5%，其餘各縣市均小於5%（詳表4-15）。

表 4-15 106 年老人福利服務成果「長青學苑」—按縣市及性別分

	所數 (所)	班數 (班)	參加人數	人數按性別分						原住民族/一般 x100%		
				一般			原住民族			總計	男	女
				總計	男	女	總計	男	女			
<b>總計</b>	<b>1,090</b>	<b>11,015</b>	<b>358,859</b>	<b>356,588</b>	<b>109,052</b>	<b>247,536</b>	<b>2,271</b>	<b>659</b>	<b>1,612</b>	<b>0.6</b>	<b>0.6</b>	<b>0.6</b>
新北市	102	991	33,646	33,564	8,193	25,371	82	21	61	0.2	0.3	0.2
臺北市	175	2,413	106,578	106,578	37,302	69,276	—	—	—	—	—	—
桃園市	18	664	15,891	15,878	4,111	11,767	13	4	9	0.1	0	0.1
臺中市	257	1,266	36,706	36,595	9,887	26,708	111	23	88	0.3	0.2	0.3
臺南市	123	947	25,377	25,366	6,738	18,628	11	7	4	0.0	0	0.0
高雄市	92	1,220	34,575	34,575	11,614	22,961	—	—	—	—	—	—
宜蘭縣	12	662	26,890	26,530	8,569	17,961	360	106	254	—	—	—
新竹縣	11	102	7,700	7,610	1,960	5,650	90	26	64	1.2	1.3	1.1
苗栗縣	52	171	4,717	4,717	1,081	3,636	—	—	—	—	—	—
彰化縣	88	328	11,760	11,758	3,429	8,329	2	—	2	—	—	—
南投縣	30	258	6,399	6,191	1,860	4,331	208	51	157	3.3	2.7	3.5
雲林縣	27	221	6,555	6,554	2,308	4,246	1	—	1	—	—	—
嘉義縣	36	213	5,778	5,778	2,098	3,680	—	—	—	—	—	—
屏東縣	36	521	6,447	5,683	1,882	3,801	764	214	550	11.9	10.2	12.6
臺東縣	1	66	1,790	1,691	432	1,259	99	21	78	5.5	4.6	5.8
花蓮縣	14	110	3,460	3,024	715	2,309	436	142	294	12.6	16.6	11.3
澎湖縣	6	47	665	665	181	484	—	—	—	—	—	—
基隆市	1	98	2,092	2,092	610	1,482	—	—	—	—	—	—
新竹市	2	268	9,810	9,716	3,398	6,318	94	44	50	—	—	—
嘉義市	1	99	3,885	3,885	1,036	2,849	—	—	—	—	—	—
金門縣	6	346	8,002	8,002	1,592	6,410	—	—	—	—	—	—
連江縣	—	4	136	136	56	80	—	—	—	—	—	—

資料來源：衛生福利部 (<https://dep.mohw.gov.tw/DOS/lp-3154-113.html>, date of access: 2019-09-04)

## 四、家庭暨婦女福利專章

### (一)、原住民族家庭福利服務

為加強原鄉地區社會福利服務及消弭原鄉地理位置偏遠與文化差異的障礙，更基於原住民自主意識及服務族人之意願日益升高，自 91 年 7 月起推動本計畫，除提供綜融性、多元性的社會工作，採取因地制宜、貼近族人文化之服務，以尊重和確保原住民族享有社會、文化福利權外，更大力「扶植」、「陪伴」原住民族在地人民團體及原住民族社工人員，賡續推動家庭社會工作，照顧原住民家庭及關懷遭風險之族人，營造一個可確保原住民族生活福祉之公平正義的社會。

爰此本會、地方政府及合作之民間團體共同推動設置「原住民族家庭服務中心」(以下簡稱原家中心)，建立原住民族家庭在地化支持之福利服務，辦理下列工作項目：(1) 建立服務地區人文與目標人口群統計資料；(2) 建立服務地區資源網絡；(3) 個案管理；(4) 社區與團體工作：推動具有教育性、成長性、支持性之團體工作、社區服務方案；(5) 推展志願服務。將部落經驗與在地思維融入社會福利相關計畫、方案及措施，並以家庭為中心，建構部落/社區為基礎的社會福利服務，提供族人多元性、立即性及整合性之福利服務，建立具有文化脈絡與區域差異之原住民族家庭在地支持化福利服務輸送體系，進而構築綿密之原住民族社會安全網絡。

106 年底，接受原家中心諮詢服務共 2 萬 239 人，女性 1 萬 2,722 人，占 62.9%，男性 7,517 人，占 37.1%。其中，接受社會福利諮詢服務人數最多，計 13,154 人，占 65.0%；其次為就業與職訓，計 2,748 人，占 13.6% (詳表 4-16)。

在個案管理方面，106 年全年，原家中心共有個案 2,539 名，女性 1,461 人，占 57.5%，男性 1,078 人，占 42.5%；其中 1,201 人已結案，占所有個案 47.3%。所有個案中，需經濟輔助個案 1,328 人最多，占 52.3%，其次為家庭服務 418 人，占 16.5% (詳表 4-17)。

在活動方案方面，106 年共舉辦 947 場次，參加人數計 4 萬 3,709 人，女性 2 萬 7,046 人，占 61.9%，男性 1 萬 6,663 人，占 38.1%。其中，部落福利宣導共 570 場次，部落婦女人身安全、權益教育共 173 場次，社會團體工作 204 場次，平均每場次約 30~50 人參與 (詳表 4-18)。



表 4-16 106 年全國原住民族家庭服務中心-諮詢服務-執行狀況統計表

縣市	諮詢服務人數統計			諮詢服務													
				家庭服務		人身安全		就業與職訓		求學服務		法律服務		社會福利		其他	
	男	女	總計	男	女	男	女	男	女	男	女	男	女	男	女	男	女
合計	7,517	12,722	20,239	267	555	66	159	985	1,763	304	503	307	437	4,993	8,161	595	1,144
臺北市政府原住民事務委員會*	0	0	0	0	0	0	0	0	0	0	0	0	0	0	0	0	0
基隆市政府	132	232	364	2	5	1	2	25	42	6	17	8	11	87	150	3	5
新北市政府原住民族行政局	277	488	765	14	16	0	0	21	26	75	91	6	13	157	332	4	10
桃園縣政府	239	461	700	17	21	2	0	18	33	4	11	6	5	185	386	7	5
新竹縣政府	285	431	716	12	21	0	2	39	41	23	32	14	14	180	301	17	20
苗栗縣政府	398	548	946	23	39	0	7	70	80	4	4	36	33	239	336	26	49
臺中市政府原住民事務委員會	292	404	696	3	13	22	31	37	51	18	20	43	39	148	212	21	38
南投縣政府原住民族行政局	398	671	1,069	22	58	5	30	77	122	29	42	28	59	191	271	46	89
嘉義縣政府	137	218	355	2	7	0	0	2	1	0	1	6	13	102	151	25	45
高雄市政府原住民事務委員會	598	1,137	1,735	17	56	5	8	130	175	37	62	22	31	300	665	87	140
屏東縣政府	1,103	1,566	2,669	7	20	14	23	180	299	20	42	35	69	738	915	109	198
花蓮縣政府	1,522	2,983	4,505	27	73	10	36	168	358	26	44	29	53	1,102	2,075	160	344
台東縣政府	1,928	3,214	5,142	115	214	7	18	190	402	54	133	64	85	1,408	2,161	90	201
宜蘭縣原住民事務所	208	369	577	6	12	0	2	28	133	8	4	10	12	156	206	0	0

資料來源：原住民族委員會

\*臺北市政府原住民事務委員會未設有原住民族家庭服務中心，故各項服務數據均為 0。

表 4-17 106 年全國原住民族家庭服務中心-個案管理與轉介-一般個案-執行狀況統計表

縣市	一般個案人數統計						個案管理與轉介 - 一般個案																							
							經濟輔助				醫療服務				就業服務				就學服務				家庭服務				其他			
	個案			結案			個案		結案		個案		結案		個案		結案		個案		結案		個案		結案					
	男	女	小計	男	女	小計	男	女	男	女	男	女	男	女	男	女	男	女	男	女	男	女	男	女	男	女				
合計	1,078	1,461	2,539	499	702	1,201	545	783	270	364	163	155	91	98	73	111	30	69	10	15	5	5	158	260	86	133	129	137	17	33
臺北市政府原住民事務委員會*	0	0	0	0	0	0	0	0	0	0	0	0	0	0	0	0	0	0	0	0	0	0	0	0	0	0	0	0	0	0
基隆市政府	6	13	19	3	5	8	1	6	1	3	1	1	0	0	1	0	0	0	0	0	0	0	3	6	2	2	0	0	0	0
新北市政府原住民族行政局	71	87	158	16	20	36	30	38	9	8	1	1	0	0	7	1	1	1	0	0	0	0	33	43	6	9	0	4	0	2
桃園縣政府	7	18	25	10	13	23	0	0	0	0	2	1	2	1	1	4	1	2	0	1	0	1	4	11	7	9	0	1	0	0
新竹縣政府	120	203	323	21	42	63	86	175	16	34	15	6	3	1	4	6	1	2	0	2	0	1	15	14	1	3	0	0	0	1
苗栗縣政府	33	44	77	14	17	31	11	18	7	9	9	5	5	2	2	3	0	1	0	0	0	0	7	13	1	4	4	5	1	1
臺中市政府原住民事務委員會	39	57	96	23	15	38	27	37	16	8	6	13	1	2	1	0	0	0	0	0	0	0	3	5	5	4	2	2	1	1
南投縣政府原住民族行政局	64	102	166	36	76	112	28	44	16	42	15	18	10	14	0	4	1	1	3	2	2	0	18	34	6	17	0	0	1	2
嘉義縣政府	23	54	77	12	23	35	0	7	0	2	15	18	7	8	2	10	1	2	0	0	0	1	2	7	2	4	4	12	2	6
高雄市政府原住民事務委員會	155	165	320	51	65	116	84	69	23	20	28	26	9	13	13	34	9	19	2	4	1	0	16	26	6	11	12	6	3	2
屏東縣政府	140	152	292	49	46	95	70	73	39	35	3	1	1	0	8	8	3	7	0	1	0	0	2	6	0	2	57	63	6	2
花蓮縣政府	184	300	484	71	165	236	89	192	48	109	14	19	8	16	23	23	6	9	1	0	0	0	16	45	6	17	41	21	3	14
台東縣政府	185	217	402	158	172	330	97	97	78	68	27	26	28	25	11	18	7	25	4	5	2	2	37	48	43	50	9	23	0	2
宜蘭縣原住民事務所	51	49	100	35	43	78	22	27	17	26	27	20	17	16	0	0	0	0	0	0	0	0	2	2	1	1	0	0	0	0

資料來源：原住民族委員會

\*台北市政府原住民事務委員會未設有原住民族家庭服務中心，故各項服務數據均為 0。

表 4-18 106 年全國原住民族家庭服務中心-活動方案-執行狀況統計表

縣市	活動方案場次及人數統計				活動方案											
					部落福利宣導				部落婦女人身安全、權益教育				社會團體工作			
	場次	小計	男	女	場次	小計	男	女	場次	小計	男	女	場次	小計	男	女
合計	947	43,709	16,663	27,046	570	29,205	11,846	17,359	173	7,821	2,872	4,949	204	6,683	1,945	4,738
臺北市政府原住民事務委員會*	0	0	0	0	0	0	0	0	0	0	0	0	0	0	0	0
基隆市政府	21	1,882	940	942	15	1,660	878	782	4	172	46	126	2	50	16	34
新北市政府原住民族行政局	42	877	277	600	17	421	153	268	5	203	60	143	20	253	64	189
桃園縣政府	28	1,011	337	674	19	582	219	363	5	279	84	195	4	150	34	116
新竹縣政府	24	1,059	405	654	16	571	236	335	4	279	103	176	4	209	66	143
苗栗縣政府	38	1,434	610	824	27	682	298	384	5	295	85	210	6	457	227	230
臺中市政府原住民事務委員會	25	866	348	518	18	595	220	375	3	141	48	93	4	130	80	50
南投縣政府原住民族行政局	50	2,766	1,222	1,544	27	2,090	999	1091	6	322	128	194	17	354	95	259
嘉義縣政府	13	647	202	445	9	374	129	245	2	177	69	108	2	96	4	92
高雄市政府原住民事務委員會	114	4,487	1,471	3,016	62	2,882	1,022	1,860	26	834	283	551	26	771	166	605
屏東縣政府	114	6,606	2,343	4,263	74	4,330	1,547	2,783	23	1,219	502	717	17	1,057	294	763
花蓮縣政府	212	9,395	3,433	5,962	123	6,639	2,698	3,941	42	1,470	477	993	47	1,286	258	1028
台東縣政府	242	11,784	4,750	7,034	147	7,769	3,231	4,538	44	2,267	911	1,356	51	1,748	608	1,140
宜蘭縣原住民事務所	24	895	325	570	16	610	216	394	4	163	76	87	4	122	33	89

資料來源：原住民族委員會

\*臺北市政府原住民事務委員會未設有原住民族家庭服務中心，故各項服務數據均為 0。

## (二)、特殊境遇統計

民國 98 年起，特殊境遇家庭扶助服務對象擴及單親爸爸及隔代教養家庭，扶助內容包含緊急生活扶助、傷病醫療補助、法律訴訟補助、子女生活津貼、兒童托育津貼、子女教育補助及職訓部門創業貸款利息補貼等。106 年全年原住民族申請人共 887 人，占全國申請人數的 4.7%，女性申請人則占有所有申請人的 91.0%，略高於全國女性申請人比率 (89.3%)。申請人數最多的三個縣市則為南投縣 (117 人)、台中市 (114 人)、及屏東縣 (111 人)，全國則為台中市、桃園市、及彰化縣 (詳表 4-19)。

表 4-19 106 年特殊境遇家庭概況申請人人數—按縣市及性別分

單位：人

縣市	全國			原住民族		
	總計	男性	女性	總計	男性	女性
<b>總計</b>	<b>18,775</b>	<b>2,018</b>	<b>16,757</b>	<b>887</b>	<b>80</b>	<b>807</b>
新北市	1,188	67	1,121	19	0	19
臺北市	1,762	98	1,664	23	0	23
桃園市	1,847	173	1,674	95	4	91
臺中市	2,803	236	2,567	114	7	107
臺南市	1,641	204	1,437	19	2	17
高雄市	925	52	873	25	0	25
宜蘭縣	429	53	376	32	4	28
新竹縣	504	36	468	51	6	45
苗栗縣	1,039	137	902	41	2	39
彰化縣	1,810	362	1,448	25	6	19
南投縣	1,194	203	991	117	22	95
雲林縣	957	134	823	11	0	11
嘉義縣	520	58	462	7	0	7
屏東縣	1,177	113	1,064	111	5	106
臺東縣	64	8	56	65	4	61
花蓮縣	113	17	96	100	18	82
澎湖縣	102	10	92	1	0	1
基隆市	200	12	188	15	0	15
新竹市	203	10	193	9	0	9
嘉義市	198	19	179	2	0	2
金門縣	72	10	62	3	0	3
連江縣	27	6	21	2	0	2

資料來源：衛生福利部 (<https://dep.mohw.gov.tw/DOS/cp-2978-13985-113.html>, date of access: 2019-09-05)

106 年原住民族特殊境遇家庭，最常遇到的困境是符合特殊境遇家庭扶助條例第 4 條第 1 項第 5 款之 1「因離婚、喪偶、未婚生子獨自撫養 18 歲以下子女，其無工作能力，或雖有工作能力，因遭遇重大傷病或照顧 6 歲以下子女致不能工作」(男性 26 人、女性 287 人，共 313 人，占 34.4%)，其次為第 4 條第 1 項第 1 款之 1「65 歲以下且配偶死亡」(男性 31 人、女性 185 人，共 216 人，占 23.7%) 及第 4 條第 1 項第 4 款「未婚懷孕婦女，懷胎 3 個月以上至分娩 2 個月以內」(女性 212 人，占 23.3%)。全國則以「65 歲以下且配偶死亡」占大多數 (占 42.7%) (詳表 4-20)。

106年原住民族特殊境遇家庭，接受扶助男性111人、女性850人，共961人，占全國特殊境遇家庭扶助人數的6.0%；請領男性915人次，女性5,973人次，共6,888人次；請領金額男性2,698,057元、女性21,992,190元，共24,690,247元。其中緊急生活扶助（男性39人、女性409人，共448人；男性107人次、女性1,022人次，共1,129人次；男性1,014,496元、女性11,530,092元，共12,544,588元占總扶助金額50.8%）及子女生活津貼（男性72人、女性435人，共507人；男性808人次、女性4,933人次，共5,741人次；男性1,683,561元、女性10,439,266元，共12,122,827元，占總扶助金額49.1%）為最主要的扶助項目（詳表4-21）。

表 4-20 106 年特殊境遇家庭符合款項\*—按縣市及性別分

		106 年男性									
		第 1 款之 1	第 1 款之 2	第 2 款之 1	第 2 款之 2	第 3 款	第 4 款	第 5 款之 1	第 5 款之 2	第 6 款	第 7 款
男性 總計	全體	976	7	187	20	29	—	608	62	22	263
	一般民眾	908	7	184	20	26	—	578	60	21	241
	原住民族	31	—	2	—	—	—	26	2	—	17
	中國籍(含港澳)及外國籍	37	—	1	—	3	—	4	—	1	5
新北市	全體	7	—	—	—	4	—	48	1	1	6
	一般民眾	7	—	—	—	4	—	48	1	1	6
	原住民族	—	—	—	—	—	—	—	—	—	—
	中國籍(含港澳)及外國籍	—	—	—	—	—	—	—	—	—	—
臺北市	全體	26	—	1	1	7	—	56	1	2	16
	一般民眾	26	—	1	1	7	—	56	1	2	16
	原住民族	—	—	—	—	—	—	—	—	—	—
	中國籍(含港澳)及外國籍	—	—	—	—	—	—	—	—	—	—
桃園市	全體	111	1	35	3	1	—	12	9	1	4
	一般民眾	108	1	34	3	1	—	12	9	1	4
	原住民族	3	—	1	—	—	—	—	—	—	—
	中國籍(含港澳)及外國籍	—	—	—	—	—	—	—	—	—	—
臺中市	全體	170	—	15	3	9	—	39	5	4	18
	一般民眾	157	—	14	3	7	—	36	5	4	13
	原住民族	5	—	—	—	—	—	1	—	—	1
	中國籍(含港澳)及外國籍	8	—	1	—	2	—	2	—	—	4
臺南市	全體	166	—	12	2	1	—	9	6	3	18
	一般民眾	155	—	12	2	1	—	9	6	3	18
	原住民族	2	—	—	—	—	—	—	—	—	—
	中國籍(含港澳)及外國籍	9	—	—	—	—	—	—	—	—	—
高雄市	全體	29	—	2	—	2	—	6	4	5	5
	一般民眾	28	—	2	—	2	—	6	4	5	5
	原住民族	—	—	—	—	—	—	—	—	—	—
	中國籍(含港澳)及外國籍	1	—	—	—	—	—	—	—	—	—
宜蘭縣	全體	26	1	21	—	—	—	7	2	—	—
	一般民眾	24	1	20	—	—	—	7	2	—	—
	原住民族	2	—	1	—	—	—	—	—	—	—
	中國籍(含港澳)及外國籍	—	—	—	—	—	—	—	—	—	—
新竹縣	全體	34	—	7	—	—	—	2	—	—	2
	一般民眾	25	—	7	—	—	—	2	—	—	2
	原住民族	6	—	—	—	—	—	—	—	—	—
	中國籍(含港澳)及外國籍	3	—	—	—	—	—	—	—	—	—
苗栗縣	全體	56	2	14	1	1	—	43	18	1	8
	一般民眾	55	2	14	1	1	—	42	17	1	7
	原住民族	—	—	—	—	—	—	1	1	—	—
	中國籍(含港澳)及外國籍	1	—	—	—	—	—	—	—	—	1
彰化縣	全體	110	1	14	3	4	—	94	1	3	152

	一般民眾	97	1	14	3	3	—	92	1	2	149
	原住民族	2	—	—	—	—	—	1	—	—	3
	中國籍（含港澳）及外國籍	11	—	—	—	1	—	1	—	1	—
南投縣	全體	40	—	13	—	—	—	168	5	—	—
	一般民眾	35	—	13	—	—	—	151	5	—	—
	原住民族	5	—	—	—	—	—	17	—	—	—
	中國籍（含港澳）及外國籍	—	—	—	—	—	—	—	—	—	—
雲林縣	全體	58	—	9	1	—	—	64	3	—	—
	一般民眾	57	—	9	1	—	—	64	3	—	—
	原住民族	—	—	—	—	—	—	—	—	—	—
	中國籍（含港澳）及外國籍	1	—	—	—	—	—	—	—	—	—
嘉義縣	全體	37	—	17	1	—	—	2	—	—	1
	一般民眾	37	—	17	1	—	—	2	—	—	1
	原住民族	—	—	—	—	—	—	—	—	—	—
	中國籍（含港澳）及外國籍	—	—	—	—	—	—	—	—	—	—
屏東縣	全體	74	—	21	2	—	—	22	1	1	1
	一般民眾	69	—	21	2	—	—	20	—	1	1
	原住民族	3	—	—	—	—	—	1	1	—	—
	中國籍（含港澳）及外國籍	2	—	—	—	—	—	1	—	—	—
臺東縣	全體	3	2	—	—	—	—	2	—	—	5
	一般民眾	1	2	—	—	—	—	2	—	—	3
	原住民族	2	—	—	—	—	—	—	—	—	2
	中國籍（含港澳）及外國籍	—	—	—	—	—	—	—	—	—	—
花蓮縣	全體	1	—	—	—	—	—	12	4	—	18
	一般民眾	—	—	—	—	—	—	7	4	—	7
	原住民族	1	—	—	—	—	—	5	—	—	11
	中國籍（含港澳）及外國籍	—	—	—	—	—	—	—	—	—	—
澎湖縣	全體	4	—	—	—	—	—	6	—	—	1
	一般民眾	3	—	—	—	—	—	6	—	—	1
	原住民族	—	—	—	—	—	—	—	—	—	—
	中國籍（含港澳）及外國籍	1	—	—	—	—	—	—	—	—	—
基隆市	全體	8	—	—	1	—	—	2	—	—	1
	一般民眾	8	—	—	1	—	—	2	—	—	1
	原住民族	—	—	—	—	—	—	—	—	—	—
	中國籍（含港澳）及外國籍	—	—	—	—	—	—	—	—	—	—
新竹市	全體	3	—	3	—	—	—	3	—	—	1
	一般民眾	3	—	3	—	—	—	3	—	—	1
	原住民族	—	—	—	—	—	—	—	—	—	—
	中國籍（含港澳）及外國籍	—	—	—	—	—	—	—	—	—	—
嘉義市	全體	3	—	2	2	—	—	5	2	1	6
	一般民眾	3	—	2	2	—	—	5	2	1	6
	原住民族	—	—	—	—	—	—	—	—	—	—
	中國籍（含港澳）及外國籍	—	—	—	—	—	—	—	—	—	—
金門縣	全體	9	—	1	—	—	—	1	—	—	—
	一般民眾	9	—	1	—	—	—	1	—	—	—

	原住民族	—	—	—	—	—	—	—	—	—	—	—
	中國籍（含港澳）及外國籍	—	—	—	—	—	—	—	—	—	—	—
連江縣	全體	1	—	—	—	—	—	—	5	—	—	—
	一般民眾	1	—	—	—	—	—	—	5	—	—	—
	原住民族	—	—	—	—	—	—	—	—	—	—	—
	中國籍（含港澳）及外國籍	—	—	—	—	—	—	—	—	—	—	—

資料來源：衛生福利部（<https://dep.mohw.gov.tw/DOS/lp-3154-113.html>, date of access: 2019-09-05）

\*符合特殊境遇家庭扶助條例第4條第1項各款規定之人數

第1款之1：65歲以下且配偶死亡。

第1款之2：65歲以下且配偶失蹤經向警察機關報案協尋未獲達6個月以上。

第2款之1：因配偶惡意遺棄經判決離婚確定或已完成協議離婚登記。

第2款之2：受配偶不堪同居之虐待經判決離婚確定或已完成協議離婚登記。

第3款：家庭暴力受害。

第4款：未婚懷孕婦女，懷胎3個月以上至分娩2個月以內。

第5款之1：因離婚、喪偶、未婚生子獨自扶養18歲以下子女，其無工作能力，或雖有工作能力，因遭遇重大傷病或照顧6歲以下子女致不能工作。

第5款之2：祖父母扶養18歲以下父母無力扶養之孫子女，其無工作能力，或雖有工作能力，因遭遇重大傷病或照顧6歲以下孫子女致不能工作。

第6款：配偶處1年以上之徒刑或受拘束人身自由之保安處分1年以上，且在執行中。

第7款：其他經直轄市、縣(市)政府評估，因3個月內生活發生重大變故導致生活、經濟困難者，且其重大變故非因個人責任、債務、非因自願性失業等事由。



表 4-20 106 年特殊境遇家庭符合款項\* -- 按縣市及性別分(續)

		106 女性									
		第 1 款之 1	第 1 款之 2	第 2 款之 1	第 2 款之 2	第 3 款	第 4 款	第 5 款之 1	第 5 款之 2	第 6 款	第 7 款
女性 總計	全體	7,852	27	613	1,579	1,181	2,211	3,733	170	749	368
	一般民眾	7,449	26	594	1,518	1,070	1,996	3,393	155	706	340
	原住民族	185	—	16	22	51	212	287	15	30	14
	中國籍(含港澳)及外國籍	218	1	3	39	60	3	53	—	13	14
新北市	全體	54	3	—	19	186	451	396	2	46	9
	一般民眾	46	3	—	19	172	444	380	2	46	9
	原住民族	—	—	—	—	3	7	9	—	—	—
	中國籍(含港澳)及外國籍	8	—	—	—	11	—	7	—	—	—
臺北市	全體	379	2	59	377	310	150	670	11	45	98
	一般民眾	353	2	57	357	290	148	636	11	43	88
	原住民族	2	—	2	3	5	2	11	—	2	1
	中國籍(含港澳)及外國籍	24	—	—	17	15	—	23	—	—	9
桃園市	全體	976	2	100	172	33	202	181	33	59	16
	一般民眾	941	2	98	170	31	172	156	30	55	15
	原住民族	30	—	2	2	2	30	23	3	2	1
	中國籍(含港澳)及外國籍	5	—	—	—	—	—	2	—	2	—
臺中市	全體	1,309	2	86	151	154	335	599	8	132	22
	一般民眾	1,221	2	84	147	147	310	547	7	123	20
	原住民族	33	—	1	2	3	22	43	1	6	—
	中國籍(含港澳)及外國籍	55	—	1	2	4	3	9	—	3	2
臺南市	全體	979	1	60	99	84	105	49	20	83	23
	一般民眾	943	1	57	96	83	104	45	18	81	21
	原住民族	8	—	2	—	—	1	2	2	1	1
	中國籍(含港澳)及外國籍	28	—	1	3	1	—	2	—	1	1
高雄市	全體	313	3	8	65	150	225	116	6	62	11
	一般民眾	288	2	7	60	115	218	108	5	60	10
	原住民族	7	—	—	—	9	7	—	1	1	—
	中國籍(含港澳)及外國籍	18	1	1	5	26	—	8	—	1	1
宜蘭縣	全體	228	1	21	38	8	23	65	4	23	—
	一般民眾	214	1	21	35	8	19	53	4	21	—
	原住民族	9	—	—	2	—	4	12	—	1	—
	中國籍(含港澳)及外國籍	5	—	—	1	—	—	—	—	1	—
新竹縣	全體	295	—	32	69	16	44	51	1	20	—
	一般民眾	271	—	32	66	16	32	38	1	18	—
	原住民族	17	—	—	3	—	12	12	—	2	—
	中國籍(含港澳)及外國籍	7	—	—	—	—	—	1	—	—	—
苗栗縣	全體	517	2	33	97	49	33	189	30	42	25
	一般民眾	492	2	33	90	46	25	169	29	38	22
	原住民族	5	—	—	2	3	8	19	1	3	3
	中國籍(含港澳)及外國籍	20	—	—	5	—	—	1	—	1	—
彰化縣	全體	618	3	43	151	57	82	335	4	75	112

	一般民眾	605	3	42	150	55	80	324	4	74	111
	原住民族	2	—	1	—	2	2	11	—	—	1
	中國籍(含港澳)及外國籍	11	—	—	1	—	—	—	—	1	—
南投縣	全體	417	—	46	65	12	69	444	18	29	1
	一般民眾	397	—	43	63	10	61	382	16	28	1
	原住民族	18	—	3	2	2	8	62	2	—	—
	中國籍(含港澳)及外國籍	2	—	—	—	—	—	—	—	1	—
雲林縣	全體	492	4	9	14	8	82	210	1	19	1
	一般民眾	485	4	9	14	8	81	204	1	18	1
	原住民族	4	—	—	—	—	1	6	—	—	—
	中國籍(含港澳)及外國籍	3	—	—	—	—	—	—	—	1	—
嘉義縣	全體	329	—	24	58	3	30	11	2	18	—
	一般民眾	322	—	24	55	3	28	11	2	17	—
	原住民族	2	—	—	2	—	2	—	—	1	—
	中國籍(含港澳)及外國籍	5	—	—	1	—	—	—	—	—	—
屏東縣	全體	624	4	60	97	29	179	158	7	51	3
	一般民眾	581	4	58	93	24	141	122	4	48	3
	原住民族	25	—	2	1	5	38	36	3	2	—
	中國籍(含港澳)及外國籍	18	—	—	3	—	—	—	—	1	—
臺東縣	全體	26	—	1	2	13	38	29	4	3	3
	一般民眾	17	—	—	2	6	9	15	2	2	3
	原住民族	7	—	1	—	7	29	14	2	1	—
	中國籍(含港澳)及外國籍	2	—	—	—	—	—	—	—	—	—
花蓮縣	全體	27	—	2	—	17	50	49	2	14	21
	一般民眾	18	—	—	—	8	20	31	2	9	15
	原住民族	8	—	2	—	9	30	18	—	5	6
	中國籍(含港澳)及外國籍	1	—	—	—	—	—	—	—	—	—
澎湖縣	全體	43	—	6	10	6	8	33	1	1	1
	一般民眾	39	—	6	10	5	7	32	1	1	1
	原住民族	—	—	—	—	—	1	1	—	—	—
	中國籍(含港澳)及外國籍	4	—	—	—	1	—	—	—	—	—
基隆市	全體	73	—	—	38	6	49	26	—	7	4
	一般民眾	69	—	—	36	6	44	23	—	6	4
	原住民族	4	—	—	2	—	5	3	—	1	—
	中國籍(含港澳)及外國籍	—	—	—	—	—	—	—	—	—	—
新竹市	全體	65	—	9	12	13	41	46	—	8	9
	一般民眾	63	—	9	12	13	38	44	—	7	8
	原住民族	2	—	—	—	—	3	2	—	1	1
	中國籍(含港澳)及外國籍	—	—	—	—	—	—	—	—	—	—
嘉義市	全體	54	—	8	34	24	8	51	12	8	7
	一般民眾	53	—	8	32	21	8	50	12	8	6
	原住民族	—	—	—	1	1	—	1	—	—	—
	中國籍(含港澳)及外國籍	1	—	—	1	2	—	—	—	—	1
金門縣	全體	32	—	6	11	3	7	4	4	4	2
	一般民眾	29	—	6	11	3	7	4	4	3	2

	原住民族	2	—	—	—	—	—	—	—	—	1	—
	中國籍（含港澳）及外國籍	1	—	—	—	—	—	—	—	—	—	—
	全體	2	—	—	—	—	—	—	21	—	—	—
連江縣	一般民眾	2	—	—	—	—	—	—	19	—	—	—
	原住民族	—	—	—	—	—	—	—	2	—	—	—
	中國籍（含港澳）及外國籍	—	—	—	—	—	—	—	—	—	—	—

表 4-21 106 年特殊境遇家庭扶助服務—按縣市及性別分

		106 年男性																	
		總計			緊急生活扶助			傷病醫療輔助			法律訴訟輔助			子女生活津貼			兒童托育津貼		
		人數	人次	金額	人數	人次	金額	人數	人次	金額	人數	人次	金額	人數	人次	金額	人數	人次	金額
男性 總計	全體	2,287	21,435	59,527,230	571	1,638	18,014,755	14	17	159,463	1	1	50,000	1,666	19,477	40,864,530	35	302	438,482
	一般民眾	2,132	20,212	55,695,543	513	1,474	16,392,778	14	17	159,463	1	1	50,000	1,570	18,420	38,657,820	34	300	435,482
	原住民族	111	915	2,698,057	39	107	1,014,496	—	—	—	—	—	—	72	808	1,683,561	—	—	—
	中國(含港澳)及外國籍	44	308	1,133,630	19	57	607,481	—	—	—	—	—	—	24	249	523,149	1	2	3,000
新北市	全體	68	234	2,435,427	64	192	2,347,185	—	—	—	—	—	—	4	42	88,242	—	—	—
	一般民眾	68	234	2,435,427	64	192	2,347,185	—	—	—	—	—	—	4	42	88,242	—	—	—
	原住民族	—	—	—	—	—	—	—	—	—	—	—	—	—	—	—	—	—	—
	中國(含港澳)及外國籍	—	—	—	—	—	—	—	—	—	—	—	—	—	—	—	—	—	—
臺北市	全體	93	458	2,473,210	49	128	1,887,784	7	7	2,603	—	—	—	23	173	363,473	14	150	219,350
	一般民眾	93	458	2,473,210	49	128	1,887,784	7	7	2,603	—	—	—	23	173	363,473	14	150	219,350
	原住民族	—	—	—	—	—	—	—	—	—	—	—	—	—	—	—	—	—	—
	中國(含港澳)及外國籍	—	—	—	—	—	—	—	—	—	—	—	—	—	—	—	—	—	—
桃園市	全體	454	5,334	11,722,077	25	42	622,216	—	—	—	—	—	—	422	5,261	11,053,361	7	31	46,500
	一般民眾	436	5,081	11,155,751	24	39	581,140	—	—	—	—	—	—	405	5,011	10,528,111	7	31	46,500
	原住民族	18	253	566,326	1	3	41,076	—	—	—	—	—	—	17	250	525,250	—	—	—
	中國(含港澳)及外國籍	—	—	—	—	—	—	—	—	—	—	—	—	—	—	—	—	—	—
臺中市	全體	206	1,823	5,563,080	56	168	2,046,166	—	—	—	1	1	50,000	149	1,654	3,466,914	—	—	—
	一般民眾	188	1,696	5,061,319	47	141	1,754,505	—	—	—	1	1	50,000	140	1,554	3,256,814	—	—	—
	原住民族	9	70	235,917	3	9	107,756	—	—	—	—	—	—	6	61	128,161	—	—	—
	中國(含港澳)及外國籍	9	57	265,844	6	18	183,905	—	—	—	—	—	—	3	39	81,939	—	—	—
臺南市	全體	159	1,691	4,155,920	25	75	760,704	—	—	—	—	—	—	134	1,616	3,395,216	—	—	—
	一般民眾	148	1,574	3,892,062	24	72	736,360	—	—	—	—	—	—	124	1,502	3,155,702	—	—	—
	原住民族	1	3	24,344	1	3	24,344	—	—	—	—	—	—	—	—	—	—	—	—
	中國(含港澳)及外國籍	10	114	239,514	—	—	—	—	—	—	—	—	—	10	114	239,514	—	—	—
高雄市	全體	60	504	1,390,475	15	36	429,495	—	—	—	—	—	—	42	447	938,648	3	21	22,332
	一般民眾	58	490	1,362,263	15	36	429,495	—	—	—	—	—	—	41	435	913,436	2	19	19,332
	原住民族	—	—	—	—	—	—	—	—	—	—	—	—	—	—	—	—	—	—
	中國(含港澳)及外國籍	2	14	28,212	—	—	—	—	—	—	—	—	—	1	12	25,212	1	2	3,000
宜蘭縣	全體	57	855	1,785,248	—	—	—	4	7	3,600	—	—	—	53	848	1,781,648	—	—	—
	一般民眾	53	774	1,615,067	—	—	—	4	7	3,600	—	—	—	49	767	1,611,467	—	—	—
	原住民族	4	81	170,181	—	—	—	—	—	—	—	—	—	4	81	170,181	—	—	—
	中國(含港澳)及外國籍	—	—	—	—	—	—	—	—	—	—	—	—	—	—	—	—	—	—
新竹縣	全體	41	286	662,429	8	24	117,376	—	—	—	—	—	—	30	253	531,553	3	9	13,500
	一般民眾	25	176	421,029	6	18	94,480	—	—	—	—	—	—	16	149	313,049	3	9	13,500
	原住民族	12	77	166,922	1	3	11,448	—	—	—	—	—	—	11	74	155,474	—	—	—
	中國(含港澳)及外國籍	4	33	74,478	1	3	11,448	—	—	—	—	—	—	3	30	63,030	—	—	—
苗栗縣	全體	114	1,224	2,798,195	11	25	279,096	—	—	—	—	—	—	103	1,199	2,519,099	—	—	—
	一般民眾	111	1,204	2,728,134	10	22	244,752	—	—	—	—	—	—	101	1,182	2,483,382	—	—	—
	原住民族	1	14	29,414	—	—	—	—	—	—	—	—	—	1	14	29,414	—	—	—

	中國(含港澳)及外國籍	2	6	40,647	1	3	34,344	-	-	-	-	-	-	1	3	6,303	-	-	-
彰化縣	全體	352	2,505	9,553,720	178	579	5,489,876	1	1	28,434	-	-	-	170	1,910	4,012,910	3	15	22,500
	一般民眾	331	2,400	8,966,041	164	537	5,034,560	1	1	28,434	-	-	-	163	1,847	3,880,547	3	15	22,500
	原住民族	6	27	171,432	5	15	146,220	-	-	-	-	-	-	1	12	25,212	-	-	-
	中國(含港澳)及外國籍	15	78	416,247	9	27	309,096	-	-	-	-	-	-	6	51	107,151	-	-	-
南投縣	全體	209	2,404	5,528,512	20	60	628,380	-	-	-	-	-	-	189	2,344	4,900,132	-	-	-
	一般民眾	187	2,166	4,977,053	17	51	553,848	-	-	-	-	-	-	170	2,115	4,423,205	-	-	-
	原住民族	22	238	551,459	3	9	74,532	-	-	-	-	-	-	19	229	476,927	-	-	-
	中國(含港澳)及外國籍	-	-	-	-	-	-	-	-	-	-	-	-	-	-	-	-	-	-
雲林縣	全體	127	1,200	3,251,830	23	69	764,912	1	1	120,000	-	-	-	103	1,118	2,348,918	-	12	18,000
	一般民眾	125	1,186	3,194,375	22	66	730,568	1	1	120,000	-	-	-	102	1,107	2,325,807	-	12	18,000
	原住民族	1	11	23,111	-	-	-	-	-	-	-	-	-	1	11	23,111	-	-	-
	中國(含港澳)及外國籍	1	3	34,344	1	3	34,344	-	-	-	-	-	-	-	-	-	-	-	-
嘉義縣	全體	149	1,379	2,995,888	6	13	143,952	-	-	-	-	-	-	143	1,336	2,806,936	-	30	45,000
	一般民眾	149	1,379	2,995,888	6	13	143,952	-	-	-	-	-	-	143	1,336	2,806,936	-	30	45,000
	原住民族	-	-	-	-	-	-	-	-	-	-	-	-	-	-	-	-	-	-
	中國(含港澳)及外國籍	-	-	-	-	-	-	-	-	-	-	-	-	-	-	-	-	-	-
屏東縣	全體	88	808	2,230,840	22	66	701,439	-	-	-	-	-	-	62	716	1,490,401	4	26	39,000
	一般民眾	81	773	2,139,109	21	63	667,095	-	-	-	-	-	-	56	684	1,433,014	4	26	39,000
	原住民族	7	35	91,731	1	3	34,344	-	-	-	-	-	-	6	32	57,387	-	-	-
	中國(含港澳)及外國籍	-	-	-	-	-	-	-	-	-	-	-	-	-	-	-	-	-	-
臺東縣	全體	15	46	246,198	12	16	183,168	-	-	-	-	-	-	3	30	63,030	-	-	-
	一般民眾	6	17	110,493	6	8	91,584	-	-	-	-	-	-	-	9	18,909	-	-	-
	原住民族	9	29	135,705	6	8	91,584	-	-	-	-	-	-	3	21	44,121	-	-	-
	中國(含港澳)及外國籍	-	-	-	-	-	-	-	-	-	-	-	-	-	-	-	-	-	-
花蓮縣	全體	37	125	1,033,123	34	102	984,800	-	-	-	-	-	-	3	23	48,323	-	-	-
	一般民眾	16	48	501,608	16	48	501,608	-	-	-	-	-	-	-	-	-	-	-	-
	原住民族	21	77	531,515	18	54	483,192	-	-	-	-	-	-	3	23	48,323	-	-	-
	中國(含港澳)及外國籍	-	-	-	-	-	-	-	-	-	-	-	-	-	-	-	-	-	-
澎湖縣	全體	13	99	311,463	4	12	137,376	-	-	-	-	-	-	9	87	174,087	-	-	-
	一般民眾	12	96	277,119	3	9	103,032	-	-	-	-	-	-	9	87	174,087	-	-	-
	原住民族	-	-	-	-	-	-	-	-	-	-	-	-	-	-	-	-	-	-
	中國(含港澳)及外國籍	1	3	34,344	1	3	34,344	-	-	-	-	-	-	-	-	-	-	-	-
基隆市	全體	5	40	85,262	-	-	-	1	1	4,826	-	-	-	3	36	75,636	1	3	4,800
	一般民眾	5	40	85,262	-	-	-	1	1	4,826	-	-	-	3	36	75,636	1	3	4,800
	原住民族	-	-	-	-	-	-	-	-	-	-	-	-	-	-	-	-	-	-
	中國(含港澳)及外國籍	-	-	-	-	-	-	-	-	-	-	-	-	-	-	-	-	-	-
新竹市	全體	11	119	307,109	3	7	74,802	-	-	-	-	-	-	8	107	224,807	-	5	7,500
	一般民眾	11	119	307,109	3	7	74,802	-	-	-	-	-	-	8	107	224,807	-	5	7,500
	原住民族	-	-	-	-	-	-	-	-	-	-	-	-	-	-	-	-	-	-
	中國(含港澳)及外國籍	-	-	-	-	-	-	-	-	-	-	-	-	-	-	-	-	-	-
嘉義市	全體	16	157	694,680	16	24	416,028	-	-	-	-	-	-	-	133	278,652	-	-	-
	一般民眾	16	157	694,680	16	24	416,028	-	-	-	-	-	-	-	133	278,652	-	-	-
	原住民族	-	-	-	-	-	-	-	-	-	-	-	-	-	-	-	-	-	-
	中國(含港澳)及外國籍	-	-	-	-	-	-	-	-	-	-	-	-	-	-	-	-	-	-

金門縣	全體	5	64	134,464	-	-	-	-	-	-	-	-	-	-	5	64	134,464	-	-	-
	一般民眾	5	64	134,464	-	-	-	-	-	-	-	-	-	-	5	64	134,464	-	-	-
	原住民族	-	-	-	-	-	-	-	-	-	-	-	-	-	-	-	-	-	-	-
	中國(含港澳)及外國籍	-	-	-	-	-	-	-	-	-	-	-	-	-	-	-	-	-	-	-
連江縣	全體	8	80	168,080	-	-	-	-	-	-	-	-	-	-	8	80	168,080	-	-	-
	一般民眾	8	80	168,080	-	-	-	-	-	-	-	-	-	-	8	80	168,080	-	-	-
	原住民族	-	-	-	-	-	-	-	-	-	-	-	-	-	-	-	-	-	-	-
	中國(含港澳)及外國籍	-	-	-	-	-	-	-	-	-	-	-	-	-	-	-	-	-	-	-

資料來源：衛生福利部 (<https://dep.mohw.gov.tw/DOS/lp-3154-113.html>, date of access: 2019-09-05)

表 4-21 106 年特殊境遇家庭扶助服務—按縣市及性別分(續)

		106 年女性																	
		總計			緊急生活扶助			傷病醫療輔助			法律訴訟輔助			子女生活津貼			兒童托育津貼		
		人數	人次	金額	人數	人次	金額	人數	人次	金額	人數	人次	金額	人數	人次	金額	人數	人次	金額
女性 總計	全體	13,837	106,512	380,339,402	5,776	15,330	186,600,329	62	84	708,712	59	59	2,880,000	7,824	89,872	188,488,218	116	1,167	1,662,143
	一般民眾	12,656	98,100	349,175,744	5,226	13,961	170,494,209	60	82	707,380	54	54	2,630,000	7,209	82,896	173,769,012	107	1,107	1,575,143
	原住民族	850	5,973	21,992,190	409	1,022	11,530,092	2	2	1,332	—	—	—	435	4,933	10,439,266	4	16	21,500
	中國(含港澳)及外國籍	331	2,439	9,171,468	141	347	4,576,028	—	—	—	5	5	250,000	180	2,043	4,279,940	5	44	65,500
新北市	全體	1,164	3,821	45,662,439	1,129	3,387	44,517,655	1	1	556	5	5	245,000	29	428	899,228	—	—	—
	一般民眾	1,118	3,659	43,942,660	1,087	3,261	42,873,512	1	1	556	5	5	245,000	25	392	823,592	—	—	—
	原住民族	20	60	780,954	20	60	780,954	—	—	—	—	—	—	—	—	—	—	—	—
	中國(含港澳)及外國籍	26	102	938,825	22	66	863,189	—	—	—	—	—	—	4	36	75,636	—	—	—
臺北市	全體	1,618	8,108	54,452,587	1,025	2,734	41,757,482	37	37	203,710	30	30	1,495,000	505	5,190	10,821,452	21	117	174,943
	一般民眾	1,549	7,890	51,786,092	968	2,586	39,498,562	37	37	203,710	25	25	1,245,000	498	5,125	10,663,877	21	117	174,943
	原住民族	24	110	846,402	17	45	688,827	—	—	—	—	—	—	7	65	157,575	—	—	—
	中國(含港澳)及外國籍	45	108	1,820,093	40	103	1,570,093	—	—	—	5	5	250,000	—	—	—	—	—	—
桃園市	全體	692	5,874	17,426,208	284	439	6,007,767	—	—	—	1	1	50,000	402	5,342	11,221,441	5	92	147,000
	一般民眾	641	5,527	16,047,050	253	390	5,254,707	—	—	—	1	1	50,000	382	5,044	10,595,343	5	92	147,000
	原住民族	46	340	1,242,238	26	42	616,140	—	—	—	—	—	—	20	298	626,098	—	—	—
	中國(含港澳)及外國籍	5	7	136,920	5	7	136,920	—	—	—	—	—	—	—	—	—	—	—	—
臺中市	全體	2,077	17,779	54,934,950	697	2,097	21,448,822	1	1	21,800	13	13	650,000	1,363	15,647	32,782,828	3	21	31,500
	一般民眾	1,905	16,261	50,375,859	644	1,938	19,734,773	1	1	21,800	13	13	650,000	1,247	14,305	29,963,286	—	4	6,000
	原住民族	108	856	2,831,007	41	123	1,290,974	—	—	—	—	—	—	67	733	1,540,033	—	—	—
	中國(含港澳)及外國籍	64	662	1,728,084	12	36	423,075	—	—	—	—	—	—	49	609	1,279,509	3	17	25,500
臺南市	全體	1,029	9,545	26,623,512	255	771	8,138,560	—	—	—	2	2	100,000	772	8,766	18,375,952	—	6	9,000
	一般民眾	970	8,970	25,111,347	242	732	7,748,329	—	—	—	2	2	100,000	726	8,230	17,254,018	—	6	9,000
	原住民族	21	201	580,692	7	21	202,512	—	—	—	—	—	—	14	180	378,180	—	—	—
	中國(含港澳)及外國籍	38	374	931,473	6	18	187,719	—	—	—	—	—	—	32	356	743,754	—	—	—
高雄市	全體	1,037	7,087	23,292,497	466	796	10,176,729	—	—	—	4	4	140,000	543	6,048	12,705,568	24	239	270,200
	一般民眾	953	6,551	21,137,640	415	700	8,934,393	—	—	—	4	4	140,000	511	5,627	11,821,047	23	220	242,200
	原住民族	23	139	617,239	16	30	388,230	—	—	—	—	—	—	7	109	229,009	—	—	—
	中國(含港澳)及外國籍	61	397	1,537,618	35	66	854,106	—	—	—	—	—	—	25	312	655,512	1	19	28,000
宜蘭縣	全體	275	2,819	6,157,539	18	21	240,408	9	13	11,216	—	—	—	246	2,741	5,839,915	2	44	66,000
	一般民眾	230	2,407	5,124,196	10	11	125,928	7	11	9,884	—	—	—	213	2,349	4,934,384	—	36	54,000
	原住民族	38	354	885,545	7	7	80,136	2	2	1,332	—	—	—	27	337	792,077	2	8	12,000
	中國(含港澳)及外國籍	7	58	147,798	1	3	34,344	—	—	—	—	—	—	6	55	113,454	—	—	—
新竹縣	全體	317	2,721	6,139,587	38	109	681,224	—	—	—	—	—	—	278	2,563	5,384,863	1	49	73,500
	一般民眾	258	2,296	5,153,770	28	81	529,504	—	—	—	—	—	—	229	2,166	4,550,766	1	49	73,500
	原住民族	54	382	895,474	10	28	151,720	—	—	—	—	—	—	44	354	743,754	—	—	—
	中國(含港澳)及外國籍	5	43	90,343	—	—	—	—	—	—	—	—	—	5	43	90,343	—	—	—
苗栗縣	全體	738	7,171	16,991,816	113	194	2,336,440	—	—	—	—	—	—	625	6,977	14,655,376	—	—	—
	一般民眾	657	6,523	15,283,899	95	162	1,922,739	—	—	—	—	—	—	562	6,361	13,361,160	—	—	—
	原住民族	49	415	1,154,365	12	23	330,773	—	—	—	—	—	—	37	392	823,592	—	—	—

	中國(含港澳)及外國籍	32	233	553,552	6	9	82,928	—	—	—	—	—	—	26	224	470,624	—	—	—	
彰化縣	全體	1,296	10,863	34,778,132	457	1,425	14,967,023	2	2	112,248	1	1	50,000	788	9,161	19,247,261	48	274	401,600	
	一般民眾	1,255	10,542	33,715,440	443	1,383	14,486,207	2	2	112,248	1	1	50,000	762	8,885	18,667,385	47	271	399,600	
	原住民族	29	229	701,154	8	24	274,752	—	—	—	—	—	—	20	202	424,402	1	3	2,000	
	中國(含港澳)及外國籍	12	92	361,538	6	18	206,064	—	—	—	—	—	—	6	74	155,474	—	—	—	
南投縣	全體	856	8,730	21,797,121	155	468	4,450,400	—	—	—	—	—	—	701	8,262	17,346,721	—	—	—	
	一般民眾	755	7,676	19,132,734	135	405	3,868,104	—	—	—	—	—	—	620	7,271	15,264,630	—	—	—	
	原住民族	97	997	2,544,630	20	63	582,296	—	—	—	—	—	—	77	934	1,962,334	—	—	—	
	中國(含港澳)及外國籍	4	57	119,757	—	—	—	—	—	—	—	—	—	4	57	119,757	—	—	—	
雲林縣	全體	650	5,843	16,922,291	168	504	5,659,792	1	1	43,936	1	1	50,000	478	5,263	11,057,563	2	74	111,000	
	一般民眾	627	5,666	16,382,168	162	486	5,453,728	1	1	43,936	1	1	50,000	461	5,104	10,723,504	2	74	111,000	
	原住民族	18	142	438,547	5	15	171,720	—	—	—	—	—	—	13	127	266,827	—	—	—	
	中國(含港澳)及外國籍	5	35	101,576	1	3	34,344	—	—	—	—	—	—	4	32	67,232	—	—	—	
嘉義縣	全體	199	1,896	5,670,607	85	187	2,112,452	—	—	—	—	—	—	114	1,655	3,477,155	—	54	81,000	
	一般民眾	198	1,862	5,589,826	84	186	2,101,004	—	—	—	—	—	—	114	1,622	3,407,822	—	54	81,000	
	原住民族	1	19	49,266	1	1	11,448	—	—	—	—	—	—	—	18	37,818	—	—	—	
	中國(含港澳)及外國籍	—	15	31,515	—	—	—	—	—	—	—	—	—	—	15	31,515	—	—	—	
屏東縣	全體	952	7,810	25,226,109	342	987	10,879,945	—	—	—	—	2	2	100,000	605	6,789	14,198,164	3	32	48,000
	一般民眾	821	6,703	21,645,462	289	842	9,294,043	—	—	—	—	2	2	100,000	527	5,827	12,203,419	3	32	48,000
	原住民族	117	956	3,207,314	51	139	1,517,214	—	—	—	—	—	—	—	66	817	1,690,100	—	—	—
	中國(含港澳)及外國籍	14	151	373,333	2	6	68,688	—	—	—	—	—	—	—	12	145	304,645	—	—	—
臺東縣	全體	141	475	2,679,745	110	182	2,064,152	—	—	—	—	—	—	—	31	293	615,593	—	—	—
	一般民眾	51	155	997,102	44	73	824,820	—	—	—	—	—	—	—	7	82	172,282	—	—	—
	原住民族	88	317	1,648,299	64	106	1,204,988	—	—	—	—	—	—	—	24	211	443,311	—	—	—
	中國(含港澳)及外國籍	2	3	34,344	2	3	34,344	—	—	—	—	—	—	—	—	—	—	—	—	—
花蓮縣	全體	176	651	5,636,796	163	489	5,324,080	—	—	—	—	—	—	—	11	116	243,716	2	46	69,000
	一般民眾	80	335	2,577,918	72	216	2,352,540	—	—	—	—	—	—	—	7	78	163,878	1	41	61,500
	原住民族	95	313	3,043,878	90	270	2,956,540	—	—	—	—	—	—	—	4	38	79,838	1	5	7,500
	中國(含港澳)及外國籍	1	3	15,000	1	3	15,000	—	—	—	—	—	—	—	—	—	—	—	—	—
澎湖縣	全體	105	986	2,576,295	21	63	721,224	2	2	12,150	—	—	—	—	82	921	1,842,921	—	—	—
	一般民眾	96	909	2,365,536	19	57	652,536	2	2	12,150	—	—	—	—	75	850	1,700,850	—	—	—
	原住民族	2	13	54,354	1	3	34,344	—	—	—	—	—	—	—	1	10	20,010	—	—	—
	中國(含港澳)及外國籍	7	64	156,405	1	3	34,344	—	—	—	—	—	—	—	6	61	122,061	—	—	—
基隆市	全體	125	847	2,799,515	61	110	1,274,496	—	—	—	—	—	—	—	63	728	1,510,619	1	9	14,400
	一般民眾	123	835	2,774,303	61	110	1,274,496	—	—	—	—	—	—	—	61	716	1,485,407	1	9	14,400
	原住民族	2	12	25,212	—	—	—	—	—	—	—	—	—	—	2	12	25,212	—	—	—
	中國(含港澳)及外國籍	—	—	—	—	—	—	—	—	—	—	—	—	—	—	—	—	—	—	—
新竹市	全體	259	1,587	5,403,270	140	232	2,569,936	—	—	—	—	—	—	—	118	1,334	2,801,834	1	21	31,500
	一般民眾	243	1,511	5,043,492	127	210	2,323,412	—	—	—	—	—	—	—	115	1,280	2,688,580	1	21	31,500
	原住民族	16	76	359,778	13	22	246,524	—	—	—	—	—	—	—	3	54	113,254	—	—	—
	中國(含港澳)及外國籍	—	—	—	—	—	—	—	—	—	—	—	—	—	—	—	—	—	—	—
嘉義市	全體	59	1,220	3,484,470	38	102	942,672	9	27	303,096	—	—	—	—	9	1,002	2,105,202	3	89	133,500
	一般民眾	58	1,182	3,409,440	38	102	942,672	9	27	303,096	—	—	—	—	9	972	2,042,172	2	81	121,500
	原住民族	—	18	37,818	—	—	—	—	—	—	—	—	—	—	—	18	37,818	—	—	—
	中國(含港澳)及外國籍	1	20	37,212	—	—	—	—	—	—	—	—	—	—	—	12	25,212	1	8	12,000



金門縣	全體	53	476	1,259,813	11	33	329,070	—	—	—	—	—	—	42	443	930,743	—	—	—
	一般民眾	51	461	1,203,731	10	30	298,200	—	—	—	—	—	—	41	431	905,531	—	—	—
	原住民族	—	—	—	—	—	—	—	—	—	—	—	—	—	—	—	—	—	—
	中國(含港澳)及外國籍	2	15	56,082	1	3	30,870	—	—	—	—	—	—	1	12	25,212	—	—	—
連江縣	全體	19	203	424,103	—	—	—	—	—	—	—	—	—	19	203	424,103	—	—	—
	一般民眾	17	179	376,079	—	—	—	—	—	—	—	—	—	17	179	376,079	—	—	—
	原住民族	2	24	48,024	—	—	—	—	—	—	—	—	—	2	24	48,024	—	—	—
	中國(含港澳)及外國籍	—	—	—	—	—	—	—	—	—	—	—	—	—	—	—	—	—	—

### (三)、保護服務

#### 1、家庭暴力

家庭暴力所使用資料為衛福部統計處所提供「家暴通報明細檔」，並比對本會所提供原住民戶籍資料檔及死亡檔，所進行之統計。因被害人及相對人身分證字號可能為空白，故串檔資料可能會有缺漏：106年「家暴通報明細檔」中，被害人ID有6.1%空白，相對人則有22.4%。需注意的是，此為「通報」資料，有可能通報案件經評估後並非家暴案件。此外，因「家暴通報明細檔」中無扶助人次及扶助金額，相關資料則由衛福部衛生福利公務統計年報中擷取。

家暴案件中，被害人及相對人任一方為原住民即納入統計。106年原住民家庭暴力通報件數計6,898件，其中兩造皆為原住民者有4,056件；被害人為原住民，相對人為非原住民者有1,958件；被害人為非原住民，相對人為原住民者有884件。在所有家庭暴力事件通報案件中，4,101件(59.5%)由司法/警政/憲兵單位通報，其次為衛政單位(含醫院、診所、及衛生所等)1,883件(27.3%)，及113專線/防治中心476件(6.9%)。全國家庭暴力事件有50.6%由司法/警政/憲兵單位通報，27.4%由衛政單位(含醫院、診所、及衛生所等)，及13.5%由113專線/防治中心通報，(詳表4-22)。於兩造關係別方面，最常見者為共同生活之配偶，占所有通報案件的37.6%(2,591件，詳表4-23)。

被害人為原住民族者計3,992人，其中女性3,275人(占82.0%)，男性717人(18.0%)，女性為男性的4.6倍；最常發生於30至未滿40歲之年齡層，占29.1%(1,161人，詳表4-24)。被害人教育程度最常見者為高中(職)，有1,086人，占27.2%；其次為國中，有844人，占21.1%；此外，另有1,148人(28.8%)教育程度不詳(詳表4-25)。被害人職業別方面，最常見者為自由業、無工作、退休、其他，有862人(21.6%)，其次為服務業615人(15.4%)及家庭管理476人(11.9%)，另有1,359人職業不詳(34.0%，詳表4-26)。有884名(22.1%)被害人有身心障礙(詳表4-27)。

相對人為原住民者計2,746人，其中女性479人(占17.4%)，男性2,267人(占82.6%)，男性為女性的4.7倍。最常見之年齡層亦為30至未滿40歲，有896人，占32.6%(詳表4-28)。相對人教育程度最常見者為高中(職)，有813人，占29.6%；其次為國中，有722人，占26.3%。此外，另有811人(29.5%)教育程度不詳(詳表4-29)。相對人職業別方面，除有862人(31.4%)不詳；最常見者為自由業、無工作、退休、及其他，有689人(25.1%)，其次為工礦業，有529人(19.3%，詳表4-30)。身心障礙別方面，有566名(20.6%)相對人有身心障礙(詳表4-31)。

社會福利公務統計年報中之「被害人保護扶助」，指直轄市、縣(市)政府自行及委託民間團體提供家庭暴力被害人之保護扶助服務；「被害人保護扶助金額」，指直轄市、縣(市)政府自行或結合民間資源提供家庭暴力被害人之經濟協助金額。106年共執行被害人保護扶助工作87,444人次(詳表4-32)；扶助金額39,390,369元(詳表4-33)，扶助金額仍以庇護安置補助金額最大，約占63.0%，其次為生活扶助，約占9.5%。

表 4-22 106 年牽涉原住民族之家庭暴力事件通報案件，依通報單位別

	合計	113 專線/ 防治中心	社政	教育	司法/警政/憲 兵	醫院/衛政/診 所衛生所/醫 院診所	其他
件數	6,898	476	289	86	4,101	1,883	63
類別%		6.9	4.2	1.2	59.5	27.3	0.9
全國件數	137,148	18,481	6,227	4,588	69,386	37,511	955
全國%		13.5	4.5	3.3	50.6	27.4	0.7
依通報縣市別							
連江縣							
金門縣	≤14	≤14	0	0	≤14	≤14	0
宜蘭縣	183	17	≤14	0	88	62	≤14
桃園市	875	78	40	21	527	209	-*
新竹縣	344	29	≤14	≤14	194	96	≤14
苗栗縣	182	≤14	≤14	≤14	101	60	≤14
彰化縣	104	≤14	≤14	0	81	≤14	≤14
南投縣	423	22	≤14	≤14	275	111	0
雲林縣	66	≤14	0	≤14	43	19	0
嘉義縣	41	0	≤14	0	34	≤14	0
屏東縣	472	43	≤14	≤14	221	179	≤14
臺東縣	934	49	56	23	540	253	≤14
花蓮縣	1,050	93	45	-*	584	311	17
澎湖縣	≤14	0	0	0	≤14	≤14	0
基隆市	123	≤14	≤14	0	73	28	0
新竹市	56	≤14	≤14	0	38	≤14	0
嘉義市	≤14	0	≤14	0	≤14	≤14	0
臺北市	183	≤14	≤14	0	125	46	≤14
高雄市	493	24	26	≤14	287	150	≤14
新北市	564	34	20	≤14	360	143	0
臺中市	669	38	21	≤14	454	148	≤14
臺南市	110	≤14	≤14	0	60	33	0
依通報地區別							
北	2,328	177	97	36	1,405	595	≤18
中	1,444	78	44	≤18	954	349	≤18
南	1,133	78	49	≤18	612	373	≤18
東(含福建)	1,993	143	99	25	1,130	566	30

註：1. 全國資料來源為衛福部統計處(<https://dep.mohw.gov.tw/DOS/np-2961-113.html>, date of access: 2018-03-07)，全國有性別、年齡不詳者，因此相加不等於合計。

2. \*為配合衛生福利部及符合個人資料保護法之規定，若遇原始統計資料（人數或筆數）過小，進行必要之數值合併或刪除。

3. 本表為使用衛福部統計處所提供「家暴通報明細檔」，並比對原民會所提供原住民戶籍資料檔及死亡檔，所進行之統計。

表 4-23 106 年牽涉原住民族之家庭暴力事件通報案件，依兩造關係別

	配偶		前配偶 (離婚)	曾同住之其他家庭成員						現同住之其他家庭成員					兩造關係不詳
	共同生活	分居		直系血親/ 直系姻親	同居 關係	四等親內旁系血親/ 四等親內旁系姻親	家屬間/家 長家屬	其他	直系血親/直 系姻親	同居 關係	四等親內旁系血親/四 等親內旁系姻親	家屬間/家 長家屬	其他		
件數	2,591	245	345	25	290	27	15	50	1,027	1,249	426	396	75	137	
類別%	37.6	3.6	5.0	0.4	4.2	0.4	0.2	0.7	14.9	18.1	6.2	5.7	1.1	2.0	
全國件數	37,627	4,959	5,668	413	4,655	330	234	18,493	21,755	9,626	7,796	6,096	934	18,562	
全國%	27.4	3.6	4.1	0.3	3.4	0.2	0.2	13.5	15.9	7.0	5.7	4.4	0.7	13.5	
依通報縣市別															
連江縣*															
金門縣	≤14	0	0	0	0	0	0	0	0	≤14	0	0	0	0	
宜蘭縣	97	≤14	≤14	0	≤14	0	≤14	≤14	15	24	≤14	≤14	≤14	≤14	
桃園市	342	30	61	≤14	30	≤14	0	≤14	137	161	59	21	≤14	≤14	
新竹縣	139	≤14	19	0	≤14	≤14	≤14	≤14	48	48	16	32	≤14	≤14	
苗栗縣	79	≤14	≤14	0	≤14	≤14	0	≤14	29	31	≤14	≤14	≤14	≤14	
彰化縣	49	≤14	≤14	0	≤14	0	0	0	18	19	≤14	≤14	0	≤14	
南投縣	194	≤14	17	≤14	≤14	≤14	≤14	≤14	57	47	28	34	≤14	≤14	
雲林縣	26	≤14	≤14	0	≤14	0	0	≤14	≤14	≤14	≤14	≤14	≤14	≤14	
嘉義縣	≤14	0	0	≤14	≤14	≤14	0	≤14	≤14	≤14	≤14	≤14	0	≤14	
屏東縣	168	26	21	≤14	19	≤14	0	≤14	64	84	34	30	≤14	≤14	
臺東縣	325	42	43	≤14	35	≤14	≤14	≤14	149	159	62	80	≤14	≤14	
花蓮縣	359	39	39	≤14	32	≤14	≤14	≤14	207	155	60	87	≤14	45	
澎湖縣	≤14	0	0	0	0	0	0	0	0	≤14	0	0	0	0	
基隆市	36	≤14	≤14	0	≤14	0	0	≤14	19	29	≤14	≤14	≤14	≤14	
新竹市	26	≤14	≤14	0	≤14	≤14	0	0	≤14	≤14	≤14	≤14	0	≤14	
嘉義市	≤14	≤14	0	0	0	0	0	≤14	≤14	≤14	0	0	0	0	
臺北市	51	≤14	≤14	0	≤14	0	0	≤14	27	55	≤14	≤14	≤14	≤14	
高雄市	173	≤14	24	≤14	25	0	≤14	0	81	110	54	≤14	≤14	≤14	
新北市	197	26	35	0	38	≤14	0	≤14	66	106	25	34	≤14	≤14	
臺中市	261	21	36	≤14	39	≤14	0	≤14	71	160	33	25	≤14	≤14	
臺南市	46	≤14	≤14	0	≤14	0	0	0	15	22	≤14	0	0	0	
依通報地區別															
北	888	80	143	≤18	109	≤18	≤18	26	317	431	131	113	32	42	
中	609	36	71	≤18	59	≤18	≤18	≤18	185	268	77	75	≤18	31	
南	406	48	49	≤18	55	≤18	≤18	≤18	169	231	96	41	≤18	≤18	
東(含福建)	688	81	82	≤18	67	≤18	≤18	≤18	356	319	122	167	20	51	

註：1. \*為配合衛生福利部及符合個人資料保護法之規定，若遇原始統計資料（人數或筆數）過小，進行必要之數值合併或刪除。

2. 本表為使用衛福部統計處所提供「家暴通報明細檔」，並比對原民會所提供原住民戶籍資料檔及死亡檔，所進行之統計。

表 4-24 106 年原住民族家庭暴力事件被害人，依性別及年齡別

	合計	性別		年齡別					
		男性	女性	0-23	24-29	30-39	40-49	50-64	65+
原住民族人數	3,992	717	3,275	377	570	1,161	922	748	214
類別%		18.0	82.0	9.4	14.3	29.1	23.1	18.7	5.4
全國人數	95,402	27,995	66,091	17,830	8,065	21,497	17,746	17,054	9,083
全國%		29.3	69.3	18.7	8.5	22.5	18.6	17.9	9.5
依族別									
阿美族	1,224	223	1,001	117	178	331	265	247	86
泰雅族	812	142	670	92	111	262	190	131	26
排灣族	612	92	520	51	100	181	149	98	33
布農族	500	77	423	42	74	148	117	102	17
魯凱族	56	≤9	47	≤9	≤9	16	15	12	≤9
卑南族	121	28	93	14	22	30	26	21	≤9
鄒族	29	≤9	24	≤9	≤9	10	≤9	≤9	≤9
賽夏族*	53	53		≤9	≤9	12	15	≤9	≤9
雅美族	18	≤9	13	≤9	≤9	≤9	0	≤9	≤9
邵族*	10	10		≤9	≤9	≤9	0	0	≤9
噶瑪蘭族*	10	10		≤9	≤9	0	≤9	≤9	0
太魯閣族	369	76	293	32	39	112	95	68	23
撒奇萊雅族	≤9	≤9	≤9	0	≤9	0	0	≤9	≤9
賽德克族	81	19	62	≤9	≤9	26	22	16	≤9
拉阿魯哇族	≤9	0	≤9	0	0	0	0	≤9	0
卡那卡那富族	≤9	≤9	≤9	0	0	≤9	0	≤9	0
其他	90	27	63	≤9	≤9	23	20	25	≤9
依戶籍地區別									
北	1,291	218	1,073	147	181	399	308	208	48
中	768	122	646	90	112	235	185	124	22
南	641	103	538	49	102	192	157	110	31
東(含福建)	1,292	274	1,018	91	175	335	272	306	113
依戶籍城鄉別									
都會	1,843	265	1,578	209	296	578	439	260	61
六都	1,343	198	1,145	148	221	418	316	192	48
非六都	500	67	433	61	75	160	123	68	13
平地原鄉	895	189	706	61	125	212	180	225	92
山地原鄉	1,254	263	991	107	149	371	303	263	61

註：1. 全國資料來源為衛福部統計處(<https://dep.mohw.gov.tw/DOS/cp-2981-14053-113.html>, date of access: 2019-12-06)。

2. \*為配合衛生福利部及符合個人資料保護法之規定，若遇原始統計資料(人數或筆數)過小，進行必要之數值合併或刪除。

3. 本表為使用衛福部統計處所提供「家暴通報明細檔」，並比對原民會所提供原住民戶籍資料檔及死亡檔，所進行之統計。

表 4-25 106 年原住民族家庭暴力事件被害人，依教育程度別

	學齡前/自 修/不識字	國小	國中	高中(職)	專科	大學/ 研究所	不詳
原住民族人數	50	459	844	1,086	173	232	1,148
類別%	1.3	11.5	21.1	27.2	4.3	5.8	28.8
全國人數	4,243	9,635	11,167	20,705	4,907	10,821	33,924
全國%	4.4	10.1	11.7	21.7	5.1	11.3	35.6
依族別							
阿美族	24	134	233	336	60	71	366
泰雅族	≤9	73	202	213	35	51	235
排灣族	≤9	77	114	175	29	35	176
布農族	≤9	76	128	127	13	31	120
魯凱族	0	≤9	≤9	18	≤9	≤9	20
卑南族	≤9	11	19	44	≤9	≤9	33
鄒族	≤9	≤9	≤9	10	≤9	0	≤9
賽夏族	0	≤9	13	17	≤9	≤9	16
雅美族	0	≤9	≤9	≤9	≤9	≤9	≤9
邵族	0	0	≤9	≤9	≤9	0	≤9
噶瑪蘭族	0	≤9	≤9	≤9	≤9	≤9	≤9
太魯閣族	≤9	56	73	89	16	16	114
撒奇萊雅族	0	0	0	≤9	0	0	≤9
賽德克族	0	≤9	23	24	≤9	10	15
拉阿魯哇族	0	≤9	0	0	0	0	0
卡那卡那富族	0	0	≤9	0	0	0	≤9
其他	≤9	11	22	19	≤9	≤9	29
依戶籍地區別							
北	≤9	114	251	338	59	85	438
中	≤9	74	191	238	35	43	182
南	≤9	71	118	181	27	44	193
東(含福建)	32	200	284	329	52	60	335
依戶籍城鄉別							
都會	11	151	334	518	93	127	609
六都	≤9	106	235	363	67	102	462
非六都	≤9	45	99	155	26	25	147
平地原鄉	28	123	186	244	37	41	236
山地原鄉	11	185	324	324	43	64	303

註：1. 全國資料來源為衛福部統計處(<https://dep.mohw.gov.tw/DOS/cp-2981-14053-113.html>, date of access: 2019-12-06)。

2. 本表為使用衛福部統計處所提供「家暴通報明細檔」，並比對原民會所提供原住民戶籍資料檔及死亡檔，所進行之統計。

表 4-26 106 年原住民族家庭暴力事件被害人，依職業別

	公教 軍警	商業	學生	家庭管理	專門 職業	工礦業	服務業	農林 漁牧	自由 業、無 工作、 退休、 其他	不詳
原住民族人數	70	46	47	476	82	250	615	185	862	1,359
類別%	1.8	1.2	1.2	11.9	2.1	6.3	15.4	4.6	21.6	34.0
全國人數	1,540	3,349	1,600	7,855	1,832	3,604	12,124	1,494	16,779	45,225
全國%	1.6	3.5	1.7	8.2	1.9	3.8	12.7	1.6	17.6	47.4
依族別										
阿美族	14	16	21	113	19	94	200	35	278	434
泰雅族	≤9	≤9	≤9	108	19	46	120	44	170	281
排灣族	19	≤9	≤9	82	15	38	101	12	119	216
布農族	12	≤9	≤9	80	12	28	56	56	101	149
魯凱族	≤9	≤9	≤9	≤9	≤9	≤9	10	≤9	≤9	21
卑南族	≤9	≤9	≤9	≤9	≤9	≤9	21	≤9	29	39
鄒族	0	≤9	0	≤9	0	≤9	≤9	≤9	≤9	11
賽夏族	0	0	≤9	≤9	≤9	≤9	≤9	≤9	11	17
雅美族	0	0	0	≤9	0	0	≤9	0	≤9	≤9
邵族	0	0	≤9	0	0	0	≤9	0	≤9	≤9
噶瑪蘭族	0	0	0	≤9	0	≤9	≤9	0	≤9	≤9
太魯閣族	≤9	≤9	≤9	49	≤9	25	51	≤9	88	130
撒奇萊雅族	0	0	0	0	0	0	≤9	0	≤9	≤9
賽德克族	≤9	≤9	≤9	≤9	≤9	≤9	≤9	14	18	20
拉阿魯哇族	0	0	0	0	0	0	≤9	0	≤9	≤9
卡那卡那富族	0	0	0	0	0	0	≤9	0	≤9	≤9
其他	≤9	≤9	≤9	≤9	≤9	≤9	19	≤9	21	30
依戶籍地區別										
北	17	15	21	142	28	97	175	29	276	491
中	≤9	≤9	14	104	20	49	114	69	132	248
南	20	≤9	≤9	77	13	32	108	16	117	246
東(含福建)	24	13	≤9	153	21	72	218	71	337	374
依戶籍城鄉別										
都會	30	26	31	207	41	130	278	20	342	738
六都	18	16	22	144	22	91	190	11	247	582
非六都	12	10	≤9	63	19	39	88	≤9	95	156
平地原鄉	15	12	≤9	77	19	51	181	44	237	253
山地原鄉	25	≤9	10	192	22	69	156	121	283	368

註：1. 全國資料來源為衛福部統計處(<https://dep.mohw.gov.tw/DOS/cp-2981-14053-113.html>, date of access: 2019-12-06)。

2. 本表為使用衛福部統計處所提供「家暴通報明細檔」，並比對原民會所提供原住民戶籍資料檔及死亡檔，所進行之統計。

表 4-27 106 年原住民族家庭暴力事件被害人，依身心障礙別

	非身心障礙	智障	視障	精神 病患	聲(語)障	聽障	肢障	多重 障礙	其他 障礙
原住民族人數	3,108	22	92	101	≤9	12	92	≤9	648
全國人數	67,524	1,014	440	2,582	170	421	1,242	305	1,229
依族別									
阿美族	938	13	31	27	≤9	≤9	31	≤9	208
泰雅族	611	≤9	14	28	≤9	≤9	10	≤9	157
排灣族	498	≤9	12	13	0	≤9	14	0	83
布農族	404	≤9	13	13	0	≤9	14	0	62
魯凱族	43	0	≤9	≤9	0	0	≤9	0	≤9
卑南族	101	0	≤9	≤9	0	0	≤9	0	15
鄒族	19	0	0	≤9	0	≤9	0	0	≤9
賽夏族	35	0	0	≤9	0	0	≤9	0	16
雅美族	13	0	0	≤9	0	0	0	0	≤9
邵族	≤9	0	0	≤9	0	0	0	0	≤9
噶瑪蘭族	≤9	≤9	≤9	0	0	0	≤9	0	≤9
太魯閣族	286	0	≤9	10	≤9	≤9	≤9	≤9	61
撒奇萊雅族	≤9	0	0	0	0	0	0	0	0
賽德克族	68	0	≤9	≤9	0	0	≤9	0	10
拉阿魯哇族	≤9	0	0	0	0	0	0	0	0
卡那卡那富族	≤9	0	0	0	0	0	0	0	0
其他	71	≤9	≤9	≤9	0	0	≤9	0	12
依戶籍地區別									
北	968	≤9	23	35	≤9	≤9	19	≤9	258
中	591	0	16	16	≤9	0	16	≤9	143
南	519	≤9	21	20	0	≤9	24	0	75
東(含福建)	1,030	15	32	30	≤9	≤9	33	≤9	172
依戶籍城鄉別									
都會	1,400	≤9	40	50	≤9	0	38	≤9	344
六都	1,017	≤9	28	34	0	0	26	≤9	258
非六都	383	≤9	12	16	≤9	0	12	0	86
平地原鄉	722	12	24	14	≤9	≤9	25	≤9	113
山地原鄉	986	≤9	28	37	≤9	≤9	29	≤9	191

註：1. 身心障礙別可複選，故無法加總

2. 本表為使用衛福部統計處所提供「家暴通報明細檔」，並比對原民會所提供原住民戶籍資料檔及死亡檔，所進行之統計。



表 4-28 106 年原住民族家庭暴力事件相對人，依性別及年齡別\*

	性別			年齡別					
	合計	男性	女性	0-23	24-29	30-39	40-49	50-64	65+
原住民族人數	2,746	2,267	479	204	357	896	741	478	70
類別%		82.6	17.4	7.4	13.0	32.6	27.0	17.4	2.5
全國人數	97,102	72,880	20,555	4,855	6,978	22,666	22,643	18,328	5,276
全國%		75.1	21.2	5.0	7.2	23.3	23.3	18.9	5.4
依族別									
阿美族	854	708	146	63	116	258	210	174	33
泰雅族	494	393	101	45	72	177	125	69	6
排灣族	499	410	89	32	68	166	139	89	5
布農族	344	281	63	24	42	124	92	56	6
魯凱族	34	29	5		13		9	12	
卑南族	87	75	12	7	12	32	23	13	
鄒族	21	18	3		5	7		9	
賽夏族	24	24		0	4	9	8	3	0
雅美族	19	19		0	5	4	4	6	
邵族									
噶瑪蘭族*									
太魯閣族	230	202	28	22	15	73	72	40	8
撒奇萊雅族	0	0	0	0	0	0	0	0	0
賽德克族	57	48	9	4	6	18	24	5	
拉阿魯哇族	0	0	0	0	0	0	0	0	0
卡那卡那富族*									
其他	68	52	16	4	4	18	26	12	4
依戶籍地區別									
北	766	646	120	83	112	259	187	114	11
中	515	407	108	45	62	172	146	83	7
南	499	393	106	22	86	165	141	78	7
東(含福建)	966	821	145	54	97	300	267	203	45
依戶籍城鄉別									
都會	1,035	791	244	111	152	331	274	152	15
六都	774	594	180	89	122	250	188	116	9
非六都	261	197	64	22	30	81	86	36	6
平地	657	556	101	36	70	196	172	149	34
山地	1,054	920	134	57	135	369	295	177	21

註：1. 空白處為數值太小亦無法合併，為避免個人資料被辨識，不予呈現。

2. \*為配合衛生福利部及符合個人資料保護法之規定，若遇原始統計資料（人數或筆數）過小，進行必要之數值合併或刪除。

3. 本表為使用衛福部統計處所提供「家暴通報明細檔」，並比對原民會所提供原住民戶籍資料檔及死亡檔，所進行之統計。

表 4-29 106 年原住民族家庭暴力事件相對人，依教育程度別\*

	教育程度別							不詳	
	不識字	國小	國中	高中(職)	專科	大學/研究所以上			
原住民族人數	13	232	722	813	66			89	811
類別%	0.5	8.4	26.3	29.6	2.4			3.2	29.5
依族別									
阿美族	8	66	207	231	16			32	294
泰雅族	0	37	136	151	16			14	140
排灣族	41		119	167	15			17	140
布農族	37		116	100	7			8	76
魯凱族	0	0	6			15			13
卑南族	0	5	22	26		5			29
鄒族	0	0	6			10			5
賽夏族	0	13		6				0	5
雅美族/達悟族	0	7		6	0			0	6
邵族									
噶瑪蘭族									
太魯閣族	0	29	60	68	6			5	62
撒奇萊雅族	0	0	0	0	0			0	0
賽德克族	0	6	13	19		6			13
拉阿魯哇族	0	0	0	0	0			0	0
卡那卡那富族									
其他	0	11	16			19			22
依戶籍地區別									
北	65		186	205	27			25	258
中	36		151	177	10			13	128
南	34		115	152	16			22	160
東(含福建)	8	102	270	279	13			29	265
依戶籍城鄉別									
都會	75		220	310	33			41	356
六都	51		166	226	23			29	279
非六都	24		54	84	10			12	77
平地原鄉	63		170	181	5			26	212
山地原鄉	107		332	322	28			22	243

註：1. \*為配合衛生福利部及符合個人資料保護法之規定，若遇原始統計資料（人數或筆數）過小，進行必要之數值合併或刪除。

2. 本表為使用衛福部統計處所提供「家暴通報明細檔」，並比對原民會所提供原住民戶籍資料檔及死亡檔，所進行之統計。

表 4-30 106 年原住民族家庭暴力事件相對人，依職業別

	公教 軍警	商業	學生	家庭 管理	專門 職業	工礦業	服務業	農林 漁牧	自由 業、無 工作、 退休、 其他	不詳
原住民族人數	65	17	44	43	56	529	223	218	689	862
類別%	2.4	0.6	1.6	1.6	2.0	19.3	8.1	7.9	25.1	31.4
依族別										
阿美族	14	≤10	18	12	18	174	70	44	200	297
泰雅族	≤10	≤10	≤10	≤10	13	75	44	42	133	163
排灣族	26	≤10	≤10	≤10	15	113	40	18	117	149
布農族	≤10	≤10	≤10	≤10	≤10	63	31	62	93	76
魯凱族	≤10	0	≤10	0	0	≤10	≤10	≤10	≤10	16
卑南族	≤10	0	≤10	≤10	≤10	16	≤10	≤10	22	31
鄒族	0	≤10	0	0	≤10	≤10	≤10	≤10	≤10	≤10
賽夏族	≤10	0	0	0	≤10	≤10	≤10	≤10	≤10	≤10
雅美族	0	≤10	0	0	0	≤10	≤10	≤10	≤10	≤10
邵族	0	0	0	≤10	0	≤10	0	0	0	≤10
噶瑪蘭族	0	0	0	0	0	≤10	0	0	≤10	≤10
太魯閣族	≤10	0	≤10	≤10	≤10	55	11	13	73	67
撒奇萊雅族	0	0	0	0	0	0	0	0	0	0
賽德克族	≤10	0	≤10	0	≤10	≤10	≤10	15	≤10	15
拉阿魯哇族	0	0	0	0	0	0	0	0	0	0
卡那卡那富族	0	0	0	0	0	0	0	0	≤10	≤10
其他	0	0	≤10	≤10	≤10	≤10	≤10	≤10	14	25
依戶籍地區別										
北	≤10	≤10	19	≤10	21	151	63	26	184	280
中	≤10	≤10	≤10	≤10	≤10	98	41	83	108	146
南	20	≤10	≤10	≤10	≤10	101	42	23	113	174
東(含福建)	25	≤10	≤10	17	18	179	77	86	284	262
依戶籍城鄉別										
都會*	23			21	21	223	89	19	211	392
六都	13	≤10	26	13	16	162	60	13	147	321
非六都	≤10	≤10	≤10	≤10	≤10	61	29	≤10	64	71
平地原鄉	16	≤10	≤10	11	16	118	56	49	183	196
山地原鄉	26	≤10	≤10	11	19	188	78	150	295	274

註：1. \*為配合衛生福利部及符合個人資料保護法之規定，若遇原始統計資料（人數或筆數）過小，進行必要之數值合併或刪除。

2. 本表為使用衛福部統計處所提供「家暴通報明細檔」，並比對原民會所提供原住民族戶籍資料檔及死亡檔，所進行之統計。

表 4-31 106 年原住民族家庭暴力事件相對人，依身心障礙別

	非身心障 礙	智障	視障	精神病患	聲(語)障	聽障	肢障	多重障礙	其他障礙
原住民族人數	2,180	12	25	73	≤7	8	31	≤7	442
依族別									
阿美族	674	≤7	9	22	≤7	≤7	11	≤7	142
泰雅族	377	≤7	≤7	18	≤7	≤7	≤7	≤7	91
排灣族	395	≤7	≤7	11	≤7	≤7	≤7	≤7	85
布農族	287	≤7	≤7	10	≤7	≤7	≤7	≤7	41
魯凱族	27	≤7	≤7	≤7	≤7	≤7	≤7	≤7	≤7
卑南族	72	≤7	≤7	≤7	≤7	≤7	≤7	≤7	9
鄒族	17	≤7	≤7	≤7	≤7	≤7	≤7	≤7	≤7
賽夏族	18	≤7	≤7	≤7	≤7	≤7	≤7	≤7	≤7
雅美族	15	≤7	≤7	≤7	≤7	≤7	≤7	≤7	≤7
邵族	≤7	≤7	≤7	≤7	≤7	≤7	≤7	≤7	≤7
噶瑪蘭族	≤7	≤7	≤7	≤7	≤7	≤7	≤7	≤7	≤7
太魯閣族	179	≤7	≤7	≤7	≤7	≤7	≤7	≤7	42
撒奇萊雅族	≤7	≤7	≤7	≤7	≤7	≤7	≤7	≤7	≤7
賽德克族	49	≤7	≤7	≤7	≤7	≤7	≤7	≤7	≤7
拉阿魯哇族	≤7	≤7	≤7	≤7	≤7	≤7	≤7	≤7	≤7
卡那卡那富族	≤7	≤7	≤7	≤7	≤7	≤7	≤7	≤7	≤7
其他	58	≤7	≤7	≤7	≤7	≤7	≤7	≤7	8
依戶籍地區別									
北	590	≤7	≤7	26	≤7	≤7	≤7	≤7	143
中	415	≤7	≤7	9	≤7	≤7	≤7	≤7	83
南	390	≤7	≤7	17	≤7	≤7	≤7	≤7	86
東(含福建)	785	≤7	15	21	≤7	≤7	17	≤7	130
依戶籍城鄉別									
都會	815			35	≤7	≤7	≤7	≤7	172
六都	611	≤7	≤7	28	≤7	≤7	8	≤7	124
非六都	204	≤7	≤7	≤7	≤7	≤7	≤7	≤7	48
平地原鄉	534	≤7	13	15	≤7	≤7	15	≤7	85
山地原鄉	831	≤7	≤7	23	≤7	≤7	≤7	≤7	185

註：1. 空白處為數值太小亦無法合併，為避免個人資料被辨識，不予呈現。

2. 本表為使用衛福部統計處所提供「家暴通報明細檔」，並比對原民會所提供原住民戶籍資料檔及死亡檔，所進行之統計。

表 4-32 106 年原住民族家庭暴力事件被害人保護扶助人次

區域別	合計			諮詢協談			庇護安置						陪同報案偵詢(訊)			陪同出庭			驗傷診療			聲請保護令			法律扶助			
							被害人			隨行子女																		
	合計	男性	女性	合計	男性	女性	合計	男性	女性	合計	男性	女性	合計	男性	女性	合計	男性	女性	合計	男性	女性	合計	男性	女性				
<b>總計</b>	<b>87,444</b>	<b>21,499</b>	<b>65,945</b>	<b>68,822</b>	<b>17,220</b>	<b>51,602</b>	<b>1,200</b>	<b>613</b>	<b>587</b>	<b>67</b>	<b>10</b>	<b>57</b>	<b>90</b>	<b>12</b>	<b>78</b>	<b>682</b>	<b>114</b>	<b>568</b>	<b>591</b>	<b>227</b>	<b>364</b>	<b>421</b>	<b>60</b>	<b>361</b>	<b>4,500</b>	<b>436</b>	<b>4,064</b>	
新北市	7,926	1,436	6,490	6,601	1,194	5,407	20	2	18	7	1	6	8	0	8	32	2	30	91	11	80	12	3	9	497	25	472	
臺北市	4,123	1,656	2,467	3,575	1,397	2,178	12	6	6	1	0	1	0	0	0	23	15	8	85	48	37	0	0	0	16	3	13	
桃園市	14,095	4,842	9,253	12,177	4,080	8,097	37	23	14	0	0	0	7	1	6	51	4	47	99	76	23	37	2	35	185	20	165	
臺中市	8,433	1,848	6,585	7,342	1,493	5,849	457	258	199	5	1	4	6	1	5	29	7	22	13	7	6	15	5	10	136	13	123	
臺南市	1,742	488	1,254	1,555	424	1,131	1	0	1	0	0	0	1	0	1	5	0	5	4	2	2	1	1	0	5	2	3	
高雄市	2,974	730	2,244	2,238	450	1,788	272	140	132	5	1	4	8	2	6	19	5	14	37	13	24	12	2	10	24	14	10	
宜蘭縣	1,978	598	1,380	1,778	532	1,246	4	2	2	0	0	0	1	0	1	13	2	11	20	2	18	13	3	10	13	3	10	
新竹縣	1,952	282	1,670	1,542	233	1,309	2	0	2	5	3	2	0	0	0	13	2	11	5	2	3	20	3	17	113	5	108	
苗栗縣	1,706	321	1,385	1,484	294	1,190	1	0	1	1	0	1	1	0	1	4	0	4	36	6	30	21	1	20	14	0	14	
彰化縣	588	21	567	447	12	435	0	0	0	0	0	0	0	0	0	6	0	6	1	0	1	2	0	2	6	0	6	
南投縣	2,860	325	2,535	2,385	262	2,123	1	0	1	0	0	0	0	0	0	33	2	31	78	21	57	10	2	8	142	15	127	
雲林縣	624	117	507	553	109	444	1	0	1	0	0	0	2	0	2	9	0	9	4	1	3	0	0	0	1	1	0	
嘉義縣	582	27	555	431	23	408	0	0	0	0	0	0	0	0	0	0	0	0	0	0	0	3	0	3	37	1	36	
屏東縣	4,717	1,353	3,364	4,050	1,113	2,937	31	13	18	3	0	3	5	4	1	18	2	16	16	7	9	7	1	6	16	1	15	
臺東縣	10,095	2,692	7,403	8,302	2,146	6,156	51	22	29	7	0	7	16	0	16	132	25	107	34	13	21	81	14	67	163	26	137	
花蓮縣	20,048	3,963	16,085	11,968	2,855	9,113	230	98	132	22	0	22	31	3	28	266	45	221	62	15	47	181	22	159	3,043	306	2,737	
澎湖縣	21	19	2	17	16	1	0	0	0	0	0	0	0	0	0	0	0	0	0	0	0	0	0	0	0	0	0	0
基隆市	1,996	587	1,409	1,517	419	1,098	72	46	26	10	4	6	3	1	2	26	3	23	3	3	0	4	1	3	61	1	60	
新竹市	907	190	717	791	164	627	8	3	5	1	0	1	0	0	0	3	0	3	0	0	0	2	0	2	25	0	25	
嘉義市	57	2	55	53	2	51	0	0	0	0	0	0	0	0	0	0	0	0	0	0	0	0	0	0	3	0	3	
金門縣	18	0	18	14	0	14	0	0	0	0	0	0	1	0	1	0	0	0	3	0	3	0	0	0	0	0	0	0
連江縣	2	2	0	2	2	0	0	0	0	0	0	0	0	0	0	0	0	0	0	0	0	0	0	0	0	0	0	0

資料來源：衛生福利部統計處 (https://dep.mohw.gov.tw/DOS/Ip-3154-113.html, date of access: 2019-09-04)

表 4-32 106 年原住民族家庭暴力事件被害人保護扶助人次 (續)

區域別	經濟扶助			心理諮商與輔導			就業服務			就學或轉學服務			轉介/提供目睹暴力服務			子女問題協助			通譯服務			其他扶助		
	合計	男性	女性	合計	男性	女性	合計	男性	女性	合計	男性	女性	合計	男性	女性	合計	男性	女性	合計	男性	女性	合計	男性	女性
總計	1,688	566	1,122	635	159	476	178	15	163	390	213	177	571	81	490	527	27	500	12	0	12	7,070	1,746	5,324
新北市	192	33	159	96	48	48	1	0	1	37	21	16	25	5	20	13	1	12	0	0	0	294	90	204
臺北市	2	0	2	29	7	22	0	0	0	24	7	17	7	1	6	0	0	0	0	0	0	349	172	177
桃園市	190	97	93	31	19	12	7	2	5	178	123	55	130	15	115	207	10	197	0	0	0	759	370	389
臺中市	57	17	40	82	14	68	13	4	9	12	6	6	23	2	21	66	5	61	0	0	0	177	15	162
臺南市	40	15	25	21	11	10	0	0	0	9	1	8	1	0	1	12	0	12	0	0	0	87	32	55
高雄市	256	78	178	9	0	9	1	1	0	49	19	30	23	5	18	8	0	8	0	0	0	13	0	13
宜蘭縣	32	13	19	0	0	0	14	3	11	3	2	1	12	1	11	2	0	2	0	0	0	73	35	38
新竹縣	29	14	15	9	3	6	4	0	4	3	1	2	71	12	59	8	0	8	0	0	0	128	4	124
苗栗縣	30	4	26	14	0	14	17	1	16	3	1	2	6	0	6	18	0	18	0	0	0	56	14	42
彰化縣	15	1	14	0	0	0	5	0	5	0	0	0	11	0	11	14	2	12	0	0	0	81	6	75
南投縣	67	7	60	10	0	10	1	0	1	1	0	1	62	6	56	0	0	0	0	0	0	70	10	60
雲林縣	3	1	2	0	0	0	0	0	0	0	0	0	4	1	3	1	0	1	0	0	0	46	4	42
嘉義縣	29	0	29	7	0	7	1	0	1	0	0	0	7	0	7	28	2	26	0	0	0	39	1	38
屏東縣	104	31	73	3	0	3	7	0	7	19	14	5	34	1	33	4	1	3	0	0	0	400	165	235
臺東縣	406	155	251	152	51	101	23	2	21	8	4	4	66	9	57	44	1	43	1	0	1	609	224	385
花蓮縣	170	70	100	127	0	127	77	2	75	31	11	20	32	0	32	73	1	72	11	0	11	3,724	535	3,189
澎湖縣	3	2	1	0	0	0	0	0	0	0	0	0	0	0	0	0	0	0	0	0	0	1	1	0
基隆市	57	26	31	45	6	39	7	0	7	11	3	8	14	7	7	29	4	25	0	0	0	137	63	74
新竹市	6	2	4	0	0	0	0	0	0	2	0	2	43	16	27	0	0	0	0	0	0	26	5	21
嘉義市	0	0	0	0	0	0	0	0	0	0	0	0	0	0	0	0	0	0	0	0	0	1	0	1
金門縣	0	0	0	0	0	0	0	0	0	0	0	0	0	0	0	0	0	0	0	0	0	0	0	0
連江縣	0	0	0	0	0	0	0	0	0	0	0	0	0	0	0	0	0	0	0	0	0	0	0	0

表 4-33 106 年原住民族家庭暴力事件被害人保護扶助金額

區域別	合計	緊急生活扶助	生活扶助	急難救助	租金補助	醫療補助	庇護安置補助	心理治療、諮商與輔導費用	律師費用補助	訴訟費用補助	子女生活津貼/補助	子女教育補助	兒童托育費用/津貼	民間慈善團體資助	其他補助
<b>總計</b>	<b>39,390,369</b>	<b>2,752,327</b>	<b>3,737,743</b>	<b>112,460</b>	<b>423,400</b>	<b>217,855</b>	<b>24,831,308</b>	<b>467,977</b>	<b>262,500</b>	<b>8,000</b>	<b>1,522,017</b>	<b>40,500</b>	<b>156,100</b>	<b>1,827,689</b>	<b>3,030,493</b>
新北市	4,465,261	219,390	2,224,811	64,060	130,400	109,570	543,243	2,400	0	0	1,171,387	0	0	0	0
臺北市	3,245,843	93,264	0	0	0	0	3,152,579	0	0	0	0	0	0	0	0
桃園市	1,858,432	447,091	0	15,000	30,000	9,191	1,156,250	10,800	0	0	0	0	0	133,600	56,500
臺中市	9,572,970	314,016	8,000	8,000	4,000	29,491	8,715,852	161,000	200,000	8,000	25,211	0	0	91,400	8,000
臺南市	83,900	34,344	13,683	0	0	2,108	16,965	16,800	0	0	0	0	0	0	0
高雄市	4,736,348	245,879	0	0	35,000	15,331	4,396,653	10,800	0	0	10,505	0	0	9,300	12,880
宜蘭縣	43,542	22,932	750	0	0	2,960	7,100	0	0	0	8,500	0	0	0	1,300
新竹縣	292,044	88,344	0	0	0	200	9,500	24,000	0	0	18,000	0	0	152,000	0
苗栗縣	126,651	45,792	3,342	0	50,000	3,617	4,900	16,000	0	0	0	0	0	3,000	0
彰化縣	63,724	34,344	0	0	20,000	0	0	0	0	0	4,500	0	0	4,720	160
南投縣	1,210,876	34,344	633,362	0	12,000	1,818	13,392	14,400	0	0	218,244	0	0	60,000	223,316
雲林縣	18,900	0	0	0	0	0	900	0	0	0	0	0	0	0	18,000
嘉義縣	43,156	0	12,468	0	0	0	0	11,200	0	0	0	0	0	0	19,488
屏東縣	4,255,414	0	32,082	0	0	5,447	4,030,397	9,042	0	0	16,170	0	0	111,744	50,532
臺東縣	3,690,469	561,492	11,800	17,900	58,000	10,286	295,096	48,335	0	0	49,500	40,500	0	0	2,597,560
花蓮縣	2,460,999	462,191	0	0	66,000	12,696	467,190	85,200	62,500	0	0	0	156,100	1,137,370	11,752
澎湖縣	27,500	0	27,100	0	0	400	0	0	0	0	0	0	0	0	0
基隆市	2,702,600	148,904	514,205	7,500	18,000	14,740	1,788,191	58,000	0	0	0	0	0	122,055	31,005
新竹市	491,740	0	256,140	0	0	0	233,100	0	0	0	0	0	0	2,500	0
嘉義市	0	0	0	0	0	0	0	0	0	0	0	0	0	0	0
金門縣	0	0	0	0	0	0	0	0	0	0	0	0	0	0	0
連江縣	0	0	0	0	0	0	0	0	0	0	0	0	0	0	0

資料來源：衛生福利部統計處 ( <https://dep.mohw.gov.tw/DOS/lp-3154-113.html>, date of access: 2019-09-04 )

## 2、性侵害

性侵害所使用資料為衛福部統計處所提供「性侵害通報明細檔」，並比對原民會所提供原住民戶籍資料檔及死亡檔，所進行之統計。依性侵害犯罪防治法第四條第五項，中央主管機關應辦理性侵害事件各項資料之建立、彙整、統計及管理，建立性侵害通報明細檔。因被害人及相對人身分證字號可能為空白，故串檔資料可能會有缺漏：106年「性侵害通報明細檔」中，被害人ID有11.0%空白，相對人則有52.1%。因此為「通報」資料，有可能通報案件最終並未成案，未成案之案件無法強制登錄ID。此外，若干性侵害案件相對人不詳，如，受害人不認識加害人之情況，皆是造成相對人ID空白率過高之原因。此外，因「性侵害通報明細檔」中無扶助人次及扶助金額，相關資料則由衛福部衛生福利公務統計年報中擷取。

性侵害案件中，被害人及相對人任一方為原住民即納入統計。106年原住民性侵害通報件數計1,091件，其中兩造皆為原住民者有446件；被害人為原住民，相對人為非原住民者有483件；被害人為非原住民，相對人為原住民者有162件。在所有性侵害事件通報案件中，434件（39.7%）由教育單位通報，僅52件（4.8%）由113專線/防治中心通報，相較於全國性侵害事件有5.9%由113專線/防治中心通報，28.0%由教育單位通報（詳表4-34）。

兩造關係中，以未婚夫妻及（前）男女朋友346件（占31.7%）最多（詳表4-35）。案發地點則以加害人及被害人住所最常見，分別為273件及254件，占25.0%及23.3%（詳表4-36）。

被害人為原住民者計706人，其中女性567人（占80.3%），男性139人（占19.7%），女性為男性的4.1倍；最常發生於12至未滿18歲之年齡層，占66.3%（468人，詳表4-37）。被害人教育程度最多為國中，有312人，占44.2%；其次為高中（職），有149人，占21.2%。此外，另有71人（10.1%）教育程度不詳。被害人職業方面，最常見者為學生，有513人，占72.7%；其次，有82人（11.6%）職業不詳（詳表4-38）。另於身心障礙別方面，有180名（25.5%）被害人有身心障礙（詳表4-39）。

相對人為原住民者計346人，其中女性50人占（14.5%），男性296人（占85.5%），男性為女性5.9倍，最常見之年齡層為12至未滿18歲，有151人，占43.6%（詳表4-40）。

社會福利公務統計年報中之「被害人保護扶助」，指直轄市、縣（市）政府自行及委託民間團體提供性侵被害人之保護扶助服務；「被害人保護扶助金額」，指直轄市、縣（市）政府自行或結合民間資源提供性侵被害人之經濟協助金額。106年執行性侵被害人保護扶助工作24,191人次（詳表4-41），扶助金額11,920,002元。扶助金額仍以庇護安置補助金額最大，約占63.2%，其次為律師費用補助，約占6.8%（詳表4-42）。



表 4-34 106 年牽涉原住民族之性侵害事件通報案件，依通報單位別

	合計	113 專線/防 治中心	社政	教育	警政/司(軍) 法/憲兵	診所/醫院	其他
原住民族涉案件數	1,091	52	120	434	242	217	26
類別%		4.8	11.0	39.8	22.2	19.9	2.4
全國件數	14,217	834	1,240	3,977	4,250	3,659	257
全國%		5.9	8.7	28.0	29.9	25.7	1.8
依發生地縣市別							
連江縣	0	0	0	0	0	0	0
金門縣*			0	0		0	0
花蓮縣*	304	≤14	37	57	45	32	0
台東縣			≤14	68	≤14	31	≤14
宜蘭縣	22	0	≤14	≤14	≤14	≤14	0
桃園市	112	≤14	18	40	23	15	≤14
新竹縣	40	0	≤14	15	15	≤14	0
苗栗縣	23	≤14	0	≤14	≤14	≤14	≤14
彰化縣	23	0	0	≤14	≤14	≤14	0
南投縣	34	≤14	≤14	≤14	≤14	≤14	≤14
雲林縣	≤14	≤14	≤14	≤14	≤14	0	0
嘉義縣	≤14	0	0	≤14	≤14	≤14	≤14
屏東縣	51	≤14	≤14	16	≤14	≤14	≤14
澎湖縣	0	0	0	0	0	0	0
基隆市	≤14	≤14	0	≤14	≤14	≤14	≤14
新竹市	≤14	0	≤14	≤14	≤14	≤14	0
台北市	25	≤14	≤14	≤14	≤14	≤14	≤14
高雄市	65	≤14	≤14	32	19	≤14	≤14
新北市	86	≤14	≤14	30	29	≤14	≤14
台中市	71	≤14	≤14	26	21	16	0
台南市	≤14	0	0	≤14	≤14	≤14	0
不詳	176	≤14	18	93	≤14	49	≤14
依通報地區別							
北	312	21	37	106	96	42	≤14
中	159	≤14	≤14	53	44	36	≤14
南	140	≤14	≤14	57	41	27	≤14
東(含福建)*	304		47	125		63	
不詳*	176	15	18	93	61	49	≤14
依通報城鄉別							
都會	465	26	40	163	158	65	≤14
六都	323	22	28	118	100	47	≤14
非六都	142	≤14	≤14	45	58	18	≤14
平地原鄉	228	≤14	33	93	44	49	≤14
山地原鄉	134	≤14	15	50	35	27	≤14
不詳	264	17	32	128	≤14	76	≤14

註：1. \*為配合衛生福利部及符合個人資料保護法之規定，若遇原始統計資料（人數或筆數）過小，進行必要之數值合併或刪除。

2. 本表為使用衛福部統計處所提供「性侵害通報明細檔」，並比對原民會所提供原住民戶籍資料檔及死亡檔，所進行之統計。

表 4-35 106 年牽涉原住民族之性侵害事件通報案件，依兩造關係別

	配偶/ 前配偶	直系血親	旁系親屬	家人的朋 友/鄰居	未婚夫/妻 /男(女)朋 友/前男 (女)朋友	普通朋友	同事/同學 /客戶/上 司下屬/師 生	網友	不認識/其 他/不詳
原住民族涉案件數	10	73	109	54	346	71	143	54	231
類別%	0.9	6.7	10.0	4.9	31.7	6.5	13.1	4.9	21.2
全國件數	128	739	667	410	2,725	1,022	1,485	978	2,906
全國%	0.9	5.2	4.7	2.9	19.2	7.2	10.4	6.9	20.4
依發生地縣市別									
連江縣	0	0	0	≤9	0	0	0	0	0
花蓮縣	0	≤9	≤9	≤9	≤9	0	≤9	≤9	≤9
宜蘭縣	≤9	16	17	≤9	28	≤9	23	≤9	14
桃園市	≤9	0	≤9	≤9	≤9	≤9	≤9	≤9	≤9
新竹縣	0	≤9	0	0	11	≤9	≤9	≤9	≤9
苗栗縣	0	≤9	≤9	≤9	10	0	≤9	≤9	≤9
彰化縣	0	≤9	≤9	≤9	≤9	≤9	≤9	≤9	≤9
南投縣	0	0	≤9	0	0	≤9	0	≤9	≤9
雲林縣	0	0	0	0	≤9	≤9	≤9	0	≤9
嘉義縣	≤9	≤9	≤9	≤9	10	≤9	≤9	≤9	11
屏東縣	0	≤9	16	15	51	≤9	19	≤9	19
台東縣	≤9	10	19	≤9	56	12	17	≤9	41
澎湖縣	0	0	0	0	0	0	0	0	0
基隆市	0	0	0	0	10	0	≤9	≤9	≤9
新竹市	0	≤9	≤9	0	≤9	≤9	≤9	≤9	≤9
台北市	0	≤9	0	0	≤9	≤9	≤9	≤9	≤9
高雄市	0	≤9	≤9	≤9	23	≤9	17	≤9	≤9
新北市	0	≤9	≤9	≤9	28	≤9	12	≤9	14
台中市	≤9	10	≤9	≤9	15	≤9	13	≤9	≤9
台南市	0	0	≤9	0	≤9	≤9	≤9	≤9	≤9
不詳	0	≤9	11	≤9	65	≤9	≤9	≤9	77
依通報地區別									
北	≤10	26	37	15	88	19	52	21	50
中	≤10	21	14	≤10	45	20	20	≤10	20
南	≤10	≤10	12	≤10	41	11	26	≤10	24
東(含福建)	≤10	16	35	24	107	15	36	≤10	60
不詳	≤10	≤10	11	≤10	65	≤10	≤10	≤10	77
依通報城鄉別									
都會*	≤10	46	37	-	142	35	77	-	66
六都	≤10	34	31	15	87	21	66	23	42
非六都	≤10	12	≤10	≤10	55	14	11	≤10	24
平地原鄉	≤10	14	20	11	91	15	23	≤10	43
山地原鄉	≤10	≤10	34	20	18	≤10	23	≤10	21
不詳	≤10	≤10	18	≤10	95	11	20	12	101

註：1. \*為配合衛生福利部及符合個人資料保護法之規定，若遇原始統計資料（人數或筆數）過小，進行必要之數值合併或刪除。

2. 本表為使用衛福部統計處所提供「性侵害通報明細檔」，並比對原民會所提供原住民族戶籍資料檔及死亡檔，所進行之統計。

表 4-36 106 年牽涉原住民族之性侵害事件通報案件，依案發地點別

	私人住所					非私人住所						
	被害人住所	加害人住所	被(加)害人親友住處	汽車/旅館	他人住所	空屋/地下室/頂樓/陽台/電梯/停車場	馬路邊/荒野/河海邊	娛樂場所	大眾運輸工具	學校/教室/辦公場所	公共廁所	宿舍/福利機構/其他
原住民族涉案件數	254	273	21	68	31	10	17	15	0	94	17	291
類別%	23.3	25.0	1.9	6.2	2.8	0.9	1.6	1.4		8.6	1.6	26.7
全國件數	2,214	2,885	281	1,093	146	73	169	145	34	736	151	3,133
全國%	15.6	20.3	2.0	7.7	1.0	0.5	1.2	1.0	0.2	5.2	1.1	22.0
依發生地縣市別												
連江縣	≤9	0	0	0	0	0	0	0	0	0	0	0
花蓮縣	≤9	≤9	0	0	0	≤9	≤9	0	0	0	≤9	≤9
宜蘭縣	34	37	≤9	≤9	0	≤9	≤9	≤9	0	12	0	18
桃園市	≤9	14	≤9	≤9	≤9	0	≤9	0	0	≤9	≤9	≤9
新竹縣	≤9	≤9	≤9	≤9	≤9	0	≤9	0	0	0	≤9	≤9
苗栗縣	14	≤9	0	0	≤9	0	0	≤9	0	0	0	≤9
彰化縣	≤9	≤9	0	≤9	≤9	0	≤9	0	0	≤9	0	≤9
南投縣	0	≤9	0	≤9	0	0	0	0	0	0	0	≤9
雲林縣	≤9	≤9	≤9	0	0	0	0	0	0	≤9	0	≤9
嘉義縣	14	14	≤9	≤9	≤9	0	0	0	0	≤9	0	12
屏東縣	29	27	≤9	≤9	≤9	≤9	≤9	≤9	0	15	≤9	36
台東縣	47	46	≤9	≤9	≤9	0	≤9	0	0	21	≤9	35
澎湖縣	0	0	0	0	0	0	0	0	0	0	0	0
基隆市	≤9	≤9	0	≤9	0	0	0	0	0	0	0	≤9
新竹市	≤9	≤9	0	≤9	0	0	0	≤9	0	0	0	≤9
台北市	≤9	≤9	0	≤9	≤9	0	≤9	≤9	0	≤9	≤9	≤9
高雄市	10	14	≤9	≤9	≤9	0	≤9	≤9	0	≤9	≤9	14
新北市	22	25	≤9	10	≤9	≤9	0	0	0	≤9	≤9	13
台中市	27	20	≤9	≤9	≤9	0	0	≤9	0	10	0	≤9
台南市	≤9	≤9	0	≤9	≤9	0	0	≤9	0	≤9	0	≤9
不詳	13	26	0	≤9	≤9	0	0	≤9	0	≤9	0	123
依通報地區別												
北	79	98	≤5	26	≤5	7	≤5	6	0	28	7	49
中	53	43	≤5	11	8	0	≤5	≤5	0	12	≤5	18
南	32	33	8	13	≤5	0	≤5	≤5	0	14	≤5	30
東(含福建)	77	73	6	11	12	≤5	7	≤5	0	36	≤5	71
不詳	13	26	0	7	≤5	0	0	≤5	0	≤5	0	123
依通報城鄉別												
都會*	140	132		34					0	44		66
六都	97	88	7	25	≤5	≤5	≤5	8	0	40	≤5	41
非六都	43	44	≤5	9	≤5	≤5	≤5	≤5	0	≤5	≤5	25
平地原鄉	57	51	≤5	11	9	0	7	≤5	0	27	≤5	56
山地原鄉	33	43	≤5	≤5	8	≤5	≤5	0	0	16	≤5	14
不詳	24	47	≤5	19	≤5	0	0	≤5	0	7	≤5	155

註：1. \*為配合衛生福利部及符合個人資料保護法之規定，若遇原始統計資料（人數或筆數）過小，進行必要之數值合併或刪除。  
2. 本表為使用衛福部統計處所提供「性侵害通報明細檔」，並比對原民會所提供原住民戶籍資料檔及死亡檔，所進行之統計。

表 4-37 106 年原住民族性侵害事件被害人，依性別及年齡別

	合計	性別		年齡別					
		男性	女性	0-11	12-17	18-23	24-29	30-39	40+
原住民族人數	706	139	567	105	468	63	23	24	23
類別%		19.7	80.3	14.9	66.3	8.9	3.3	3.4	3.3
全國人數	8,214	1,353	6,645	886	4,354	1,121	554	633	494
全國%		16.5	80.9	10.8	53.0	13.6	6.7	7.7	6.0
依族別									
阿美族	261	42	219	32	185	24	≤9	≤9	≤9
泰雅族	134	35	99	32	82	≤9	≤9	≤9	≤9
排灣族	93	15	78	14	61	≤9	≤9	≤9	≤9
布農族	77	14	63	≤9	51	≤9	≤9	≤9	≤9
魯凱族	11	≤9	≤9	≤9	≤9	≤9	≤9	≤9	≤9
卑南族	17	≤9	10	≤9	13	≤9	0	0	0
鄒族	≤9	≤9	≤9	0	≤9	0	≤9	0	0
賽夏族	≤9	0	≤9	0	≤9	0	≤9	0	0
雅美族	≤9	0	≤9	0	≤9	0	0	0	≤9
邵族	≤9	0	≤9	0	≤9	0	0	≤9	0
噶瑪蘭族	0	0	0	0	0	0	0	0	0
太魯閣族	63	17	46	13	36	≤9	≤9	≤9	≤9
撒奇萊雅族	≤9	≤9	0	0	≤9	0	0	0	0
賽德克族	19	≤9	16	≤9	13	≤9	≤9	≤9	0
拉阿魯哇族	0	0	0	0	0	0	0	0	0
卡那卡那富族	0	0	0	0	0	0	0	0	0
其他	11	≤9	≤9	0	≤9	≤9	≤9	0	≤9
依戶籍地區別									
北	276	53	223	44	191	20	≤9	10	≤9
中	128	22	106	22	79	13	≤9	≤9	≤9
南	101	15	86	≤9	63	11	≤9	≤9	≤9
東(含福建)	201	49	152	31	135	19	≤9	≤9	≤9
依戶籍城鄉別									
都會	385	62	323	49	263	34	15	15	≤13
六都	289	46	243	41	198	19	≤13	12	≤13
非六都	96	16	80	≤13	65	15	≤13	≤13	≤13
平地原鄉	144	40	104	21	101	14	≤13	≤13	≤13
山地原鄉	177	37	140	35	104	15	≤13	≤13	13

註：1. 全國資料來源為衛福部統計處(<https://dep.mohw.gov.tw/DOS/cp-2982-14068-113.html>, date of access: 2019-12-06)

2. \*為配合衛生福利部及符合個人資料保護法之規定，若遇原始統計資料(人數或筆數)過小，進行必要之數值合併或刪除。

3. 本表為使用衛福部統計處所提供「性侵害通報明細檔」，並比對原民會所提供原住民戶籍資料檔及死亡檔，所進行之統計。

表 4-38 106 年原住民族性侵害事件被害人，依教育程度別及職業別

	教育程度別						職業別						
	學齡前 /自修	國小	國中	高中 (職)	專科/ 大學/ 研究所 以上	不詳/ 不識字	農林 漁牧/ 工礦 業	商業/服 務業/專 門職業	公教軍 警/家庭 管理/退 休	學生	無工 作	臨時 工/ 其他	不詳
原住民族人數	26	117	312	149	31	71	8	25	12	513	56	10	82
類別%	3.7	16.6	44.2	21.1	4.4	10.1	1.1	3.5	1.7	72.7	7.9	1.4	11.6
全國人數	809	2,796	1,928	943	254	1,484	87	771	135	4,880	688	1,427	226
全國%	9.8	34.0	23.5	11.5	3.1	18.1	1.1	9.4	1.6	59.4	8.4	17.4	2.8
依族別													
阿美族	≤9	32	117	63	15	25	≤6	10	≤6	191	18	≤6	32
泰雅族	≤9	32	53	22	≤9	17	≤6	≤6	≤6	93	12	≤6	25
排灣族	≤9	12	38	23	≤9	10	≤6	7	≤6	67	≤6	≤6	10
布農族	≤9	17	42	≤9	0	≤9	≤6	≤6	≤6	56	9	≤6	≤6
魯凱族	0	≤9	≤9	≤9	≤9	≤9	≤6	≤6	≤6	≤6	≤6	≤6	≤6
卑南族	0	≤9	≤9	≤9	≤9	0	≤6	≤6	≤6	14	≤6	≤6	≤6
鄒族	0	0	≤9	≤9	≤9	0	≤6	≤6	≤6	≤6	≤6	≤6	≤6
賽夏族	0	0	≤9	≤9	0	0	≤6	≤6	≤6	≤6	≤6	≤6	≤6
雅美族	0	0	≤9	≤9	0	≤9	≤6	≤6	≤6	≤6	≤6	≤6	≤6
邵族	0	0	≤9	≤9	0	0	≤6	≤6	≤6	≤6	≤6	≤6	≤6
噶瑪蘭族	0	0	0	0	0	0	≤6	≤6	≤6	≤6	≤6	≤6	≤6
太魯閣族	≤9	15	25	15	≤9	≤9	≤6	≤6	≤6	51	≤6	≤6	≤6
撒奇萊雅族	0	0	≤9	0	0	0	≤6	≤6	≤6	≤6	≤6	≤6	≤6
賽德克族	0	≤9	≤9	≤9	≤9	≤9	≤6	≤6	≤6	14	≤6	≤6	≤6
拉阿魯哇族	0	0	0	0	0	0	≤6	≤6	≤6	≤6	≤6	≤6	≤6
卡那卡那富族	0	0	0	0	0	0	≤6	≤6	≤6	≤6	≤6	≤6	≤6
其他	0	≤9	≤9	≤9	≤9	≤9	≤6	≤6	≤6	≤6	≤6	≤6	≤6
依戶籍地區別													
北	≤9	46	126	51	12	33	≤6	10	≤6	205	16	≤6	38
中	≤9	23	51	32	≤9	15	≤6	8	≤6	84	12	≤6	18
南	≤9	14	41	18	11	13	≤6	≤6	≤6	63	11	≤6	13
東(含福建)	≤9	34	94	48	≤9	10	≤6	≤6	≤6	161	17	≤6	13
依戶籍城鄉別													
都會	12	52	171	82	19	49	≤9	20	≤9	273	24	≤9	53
六都	12	41	129	55	14	39	≤9	11	≤9	208	20	≤9	39
非六都		11	42	27	≤9	10	≤9	≤9	≤9	65	≤9	≤9	14
平地原鄉	≤9	20	67	36	≤9	≤9	≤9	≤9	≤9	115	13	≤9	≤9
山地原鄉	≤9	45	74	31	≤9	14	≤9	≤9	≤9	125	19	≤9	20

註：本表為使用衛福部統計處所提供「性侵害通報明細檔」，並比對原民會所提供原住民族戶籍資料檔及死亡檔，所進行之統計。

表 4-39 106 年原住民族性侵害事件被害人，依身心障礙別

	非身心 障礙	智障	視障	精神 病患	聲(語)障	聽障	肢障	多重 障礙	其他 障礙
原住民族人數	526	37	≤10	≤10	≤10	≤10	≤10	≤10	123
全國人數	5,036	520	99	218	19	50	30	24	120
依族別									
阿美族	195	15	≤10	≤10	0	≤10	≤10	≤10	46
泰雅族	99	≤10	≤10	≤10	0	≤10	≤10	0	28
排灣族	70	≤10	≤10	≤10	≤10	≤10	≤10	0	14
布農族	53	≤10	≤10	≤10	0	≤10	0	0	13
魯凱族	≤10	≤10	0	≤10	0	0	0	0	≤10
卑南族	15	0	0	0	0	0	0	0	≤10
鄒族	≤10	0	0	0	0	0	0	0	0
賽夏族	≤10	0	0	0	0	0	0	0	≤10
雅美族	≤10	0	0	0	0	0	0	0	≤10
邵族	≤10	0	0	0	0	0	0	0	0
噶瑪蘭族	0	0	0	0	0	0	0	0	0
太魯閣族	46	≤10	≤10	≤10	0	0	≤10	≤10	11
撒奇萊雅族	0	≤10	0	0	0	0	0	0	0
賽德克族	14	0	0	0	0	≤10	0	0	≤10
拉阿魯哇族	0	0	0	0	0	0	0	0	0
卡那卡那富族	0	0	0	0	0	0	0	0	0
其他	≤10	0	0	0	0	0	0	0	≤10
依戶籍地區別									
北	195	≤10	≤10	≤10	≤10	≤10	≤10	≤10	65
中	88	≤10	0	≤10	0	≤10	0	0	31
南	77	≤10	≤10	≤10	0	≤10	≤10	0	11
東	166	15	≤10	≤10	0	≤10	≤10	≤10	16
依戶籍城鄉別									
都會*	279	-	≤10	≤10	≤10	≤10	≤10	≤10	84
六都	202	≤10	≤10	≤10	≤10	≤10	≤10	0	69
非六都	77	≤10	0	0	0	≤10	0	≤10	15
平地原鄉	125	≤10	0	0	0	0	0	0	≤10
山地原鄉	122	15	≤10	≤10	0	≤10	≤10	≤10	30

註：1. 身心障礙別可複選，故無法加總

2. \*為配合衛生福利部及符合個人資料保護法之規定，若遇原始統計資料（人數或筆數）過小，進行必要之數值合併或刪除。

3. 本表為使用衛福部統計處所提供「性侵害通報明細檔」，並比對原民會所提供原住民戶籍資料檔及死亡檔，所進行之統計。

表 4-40 106 年原住民族性侵害事件相對人，依性別及年齡別

	合計	性別		年齡別					
		男性	女性	0-11	12-17	18-23	24-29	30-39	40+
原住民族人數	346	296	50	17	151	69	27	34	48
類別%		85.5	14.5	4.9	43.6	19.9	7.8	9.8	13.9
全國人數	8,656	6,976	549	130	1,707	1,172	489	659	1,209
全國%		80.6	6.3	1.5	19.7	13.5	5.6	7.6	14.0
依族別									
阿美族	111	95	16	≤6	49	25	7	12	15
泰雅族	70	65	≤6	8	33	9	8	≤6	7
排灣族	56	47	9	≤6	25	12	≤6	≤6	7
布農族	37	32	≤6	≤6	16	≤6	0	≤6	10
魯凱族	≤6		≤6	≤6	≤6	0	0	0	0
卑南族	12		12	0	≤6	≤6	≤6	≤6	≤6
鄒族	≤6	≤6	0	0	≤6	≤6	≤6	0	≤6
賽夏族	≤6		≤6	0	≤6	≤6	≤6	0	0
雅美族	≤6		≤6	0	≤6	0	0	0	≤6
邵族	0	0	0	0	0	0	0	0	0
噶瑪蘭族	≤6	≤6	0	0	0	≤6	≤6	0	0
太魯閣族	28	19	9	≤6	14	≤6	≤6	≤6	≤6
撒奇萊雅族	0	0	0	0	0	0	0	0	0
賽德克族	≤6	≤6	0	0	≤6	≤6	≤6	≤6	0
拉阿魯哇族	0	0	0	0	0	0	0	0	0
卡那卡那富族	≤6	≤6	0	0	0	≤6	0	≤6	0
其他	7		7	0	≤6	≤6	0	≤6	≤6
依戶籍地區別									
北	109	98	11	9	44	22	8	15	11
中	49	43	≤6	≤6	17	9	≤6	≤6	9
南	49	37	12	≤6	19	10	≤6	≤6	9
東(含福建)	139	118	21	≤6	71	28	9	7	19
依戶籍城鄉別									
都會	132	110	22	7	58	27	8	17	15
六都	97	81	16	≤6	44	17	≤6	12	12
非六都	35	29	≤6	≤6	14	10	≤6	≤6	≤6
平地原鄉	97	86	11	≤6	47	23	7	≤6	13
山地原鄉	117	100	17	7	46	19	12	13	20

註：1. \*為配合衛生福利部及符合個人資料保護法之規定，若遇原始統計資料（人數或筆數）過小，進行必要之數值合併或刪除。  
2. 本表為使用衛福部統計處所提供「性侵害通報明細檔」，並比對原民會所提供原住民戶籍資料檔及死亡檔，所進行之統計。

表 4-41 106 年原住民族性侵害事件被害人保護扶助人次

區域別	合計			諮詢協談			庇護安置			陪同報案偵詢(訊)			陪同出庭			驗傷診療			法律扶助		
	合計	男性	女性	合計	男性	女性	合計	男性	女性	合計	男性	女性	合計	男性	女性	合計	男性	女性	合計	男性	女性
<b>總計</b>	<b>24,191</b>	<b>2,628</b>	<b>21,563</b>	<b>18,370</b>	<b>1,973</b>	<b>16,397</b>	<b>187</b>	<b>17</b>	<b>170</b>	<b>482</b>	<b>94</b>	<b>388</b>	<b>497</b>	<b>72</b>	<b>425</b>	<b>170</b>	<b>4</b>	<b>166</b>	<b>379</b>	<b>31</b>	<b>348</b>
新北市	1,308	146	1,162	1,098	119	979	6	0	6	22	3	19	18	1	17	19	2	17	44	0	44
臺北市	735	36	699	679	32	647	0	0	0	3	0	3	9	0	9	3	0	3	4	0	4
桃園市	4,874	317	4,557	4,103	271	3,832	14	0	14	33	2	31	76	5	71	9	0	9	20	2	18
臺中市	1,056	152	904	890	122	768	9	0	9	43	11	32	17	2	15	14	0	14	19	9	10
臺南市	239	17	222	187	15	172	0	0	0	3	0	3	1	0	1	1	0	1	0	0	0
高雄市	2,327	187	2,140	1,996	162	1,834	34	0	34	12	0	12	49	6	43	18	0	18	15	0	15
宜蘭縣	608	68	540	390	59	331	1	0	1	16	0	16	9	0	9	13	0	13	69	3	66
新竹縣	1,135	298	837	826	185	641	41	16	25	23	5	18	47	17	30	7	0	7	1	0	1
苗栗縣	79	7	72	62	7	55	0	0	0	4	0	4	3	0	3	0	0	0	6	0	6
彰化縣	1,078	101	977	540	27	513	29	1	28	14	1	13	11	1	10	8	0	8	63	2	61
南投縣	1,174	50	1,124	931	41	890	5	0	5	26	0	26	12	1	11	5	0	5	36	6	30
雲林縣	158	20	138	106	15	91	6	0	6	21	5	16	5	0	5	7	0	7	1	0	1
嘉義縣	319	15	304	232	13	219	0	0	0	11	0	11	11	0	11	1	0	1	31	2	29
屏東縣	1,425	159	1,266	1,187	141	1,046	11	0	11	24	6	18	29	1	28	8	0	8	3	0	3
臺東縣	3,418	716	2,702	2,364	482	1,882	16	0	16	139	52	87	80	25	55	26	0	26	31	7	24
花蓮縣	3,387	280	3,107	2,034	231	1,803	1	0	1	75	8	67	103	10	93	23	2	21	28	0	28
澎湖縣	0	0	0	0	0	0	0	0	0	0	0	0	0	0	0	0	0	0	0	0	0
基隆市	187	11	176	132	7	125	6	0	6	1	0	1	7	0	7	6	0	6	7	0	7
新竹市	525	27	498	454	23	431	8	0	8	12	1	11	10	3	7	2	0	2	1	0	1
嘉義市	159	21	138	159	21	138	0	0	0	0	0	0	0	0	0	0	0	0	0	0	0
金門縣	0	0	0	0	0	0	0	0	0	0	0	0	0	0	0	0	0	0	0	0	0
連江縣	0	0	0	0	0	0	0	0	0	0	0	0	0	0	0	0	0	0	0	0	0

資料來源：衛生福利部統計處 ( <https://dep.mohw.gov.tw/DOS/lp-3154-113.html>, date of access: 2019-09-04 )



表 4-41 106 年原住民族性侵害事件被害人保護扶助人次(續)

區域別	經濟扶助			心理諮商與輔導			就業服務			就學或轉學服務			通譯服務			轉介戒毒中心			其他扶助		
	合計	男性	女性	合計	男性	女性	合計	男性	女性	合計	男性	女性	合計	男性	女性	合計	男性	女性	合計	男性	女性
總計	735	113	622	791	102	689	103	1	102	348	24	324	0	0	0	14	0	14	2,115	197	1,918
新北市	24	2	22	25	10	15	0	0	0	10	2	8	0	0	0	0	0	0	42	7	35
臺北市	0	0	0	9	0	9	2	0	2	7	0	7	0	0	0	0	0	0	19	4	15
桃園市	62	2	60	288	25	263	1	0	1	11	0	11	0	0	0	0	0	0	257	10	247
臺中市	24	2	22	11	0	11	5	0	5	0	0	0	0	0	0	0	0	0	24	6	18
臺南市	13	0	13	15	0	15	0	0	0	1	0	1	0	0	0	0	0	0	18	2	16
高雄市	16	1	15	46	2	44	0	0	0	48	2	46	0	0	0	0	0	0	93	14	79
宜蘭縣	14	0	14	45	2	43	7	0	7	26	3	23	0	0	0	0	0	0	18	1	17
新竹縣	150	75	75	5	0	5	0	0	0	0	0	0	0	0	0	0	0	0	35	0	35
苗栗縣	3	0	3	0	0	0	0	0	0	1	0	1	0	0	0	0	0	0	0	0	0
彰化縣	27	0	27	199	56	143	11	0	11	37	2	35	0	0	0	0	0	0	139	11	128
南投縣	16	1	15	31	0	31	0	0	0	97	0	97	0	0	0	0	0	0	15	1	14
雲林縣	1	0	1	6	0	6	0	0	0	0	0	0	0	0	0	0	0	0	5	0	5
嘉義縣	6	0	6	0	0	0	4	0	4	8	0	8	0	0	0	0	0	0	15	0	15
屏東縣	33	4	29	12	0	12	1	0	1	2	0	2	0	0	0	0	0	0	115	7	108
臺東縣	155	23	132	52	1	51	15	1	14	75	15	60	0	0	0	0	0	0	465	110	355
花蓮縣	170	3	167	22	2	20	56	0	56	15	0	15	0	0	0	14	0	14	846	24	822
澎湖縣	0	0	0	0	0	0	0	0	0	0	0	0	0	0	0	0	0	0	0	0	0
基隆市	13	0	13	10	4	6	0	0	0	3	0	3	0	0	0	0	0	0	2	0	2
新竹市	8	0	8	15	0	15	1	0	1	7	0	7	0	0	0	0	0	0	7	0	7
嘉義市	0	0	0	0	0	0	0	0	0	0	0	0	0	0	0	0	0	0	0	0	0
金門縣	0	0	0	0	0	0	0	0	0	0	0	0	0	0	0	0	0	0	0	0	0
連江縣	0	0	0	0	0	0	0	0	0	0	0	0	0	0	0	0	0	0	0	0	0

表 4-42 106 年原住民族性侵害事件被害人保護扶助金額

區域別	合計	緊急生活扶助	生活扶助	急難救助	租金補助	醫療補助	庇護安置補助	心理復健補助	律師費用補助	訴訟費用補助	民間慈善團體資助	其他補助
<b>總計</b>	<b>11,920,002</b>	<b>658,058</b>	<b>703,594</b>	<b>30,000</b>	<b>105,284</b>	<b>270,748</b>	<b>7,532,872</b>	<b>780,416</b>	<b>809,000</b>	<b>129,000</b>	<b>543,608</b>	<b>357,422</b>
新北市	307,259	0	144,380	0	0	18,430	71,596	0	0	0	0	72,853
臺北市	116,000	0	0	0	0	0	0	116,000	0	0	0	0
桃園市	1,261,481	109,536	102,920	0	21,440	30,125	606,260	190,600	144,000	8,000	13,700	34,900
臺中市	1,030,069	26,168	0	0	0	22,382	781,119	50,400	130,000	0	20,000	0
臺南市	40,344	34,344	0	0	0	0	0	6,000	0	0	0	0
高雄市	541,708	25,882	0	0	4,500	1,600	438,926	42,600	0	0	10,000	18,200
宜蘭縣	39,428	11,448	0	0	0	4,680	6,500	16,800	0	0	0	0
新竹縣	2,503,859	11,448	316,139	0	0	23,292	2,131,780	7,200	0	13,000	0	1,000
苗栗縣	34,344	34,344	0	0	0	0	0	0	0	0	0	0
彰化縣	545,561	34,344	0	0	0	750	431,996	68,000	0	0	3,000	7,471
南投縣	814,508	57,240	64,032	0	0	15,360	470,316	13,200	150,000	0	10,500	33,860
雲林縣	152,128	0	0	0	0	1,000	151,128	0	0	0	0	0
嘉義縣	19,783	0	13,783	0	0	0	0	0	0	0	6,000	0
屏東縣	1,790,622	0	0	0	34,344	15,014	1,511,050	14,784	185,000	0	2,000	28,430
臺東縣	1,209,529	194,616	0	0	45,000	47,164	454,629	166,032	0	0	179,720	122,368
花蓮縣	727,077	106,688	30,000	10,000	0	84,311	66,390	60,000	100,000	0	269,688	0
澎湖縣	0	0	0	0	0	0	0	0	0	0	0	0
基隆市	318,312	12,000	0	0	0	2,740	52,172	8,400	100,000	108,000	29,000	6,000
新竹市	467,990	0	32,340	20,000	0	3,900	359,010	20,400	0	0	0	32,340
嘉義市	0	0	0	0	0	0	0	0	0	0	0	0
金門縣	0	0	0	0	0	0	0	0	0	0	0	0
連江縣	0	0	0	0	0	0	0	0	0	0	0	0

資料來源：衛生福利部統計處 (<https://dep.mohw.gov.tw/DOS/lp-3154-113.html>, date of access: 2019-09-05)

## 五、國民年金、全民健保及團體意外保險統計

### (一)、國民年金

國民年金於民國 97 年 10 月 1 日正式開辦，將 25 歲以上且未滿 65 歲人口未參加軍、公教、勞、農保之國民納入社會安全網。其中，原住民給付即為國民年金開辦前發放的「原住民敬老津貼」，後依國民年金法的規定以「原住民給付」的名義繼續發放。由於原住民給付是屬於福利津貼性質，不需要繳納保險費就可以領，請領對象為 55 歲至 64 歲之原住民，在國內設有戶籍，並且沒有以下任一條件的原住民才可以請領：

- (1) 現職軍公教（職）及公、民營事業人員。但每月工作收入未超過勞工保險投保薪資分級表第一級者，不在此限。
- (2) 領取政務人員、公教人員、公營事業人員月退休（職）金或軍人退休俸（終身生活補助費）。
- (3) 已領取身心障礙者生活補助或榮民就養給付。
- (4) 經政府全額補助收容安置。
- (5) 財稅機關所提供勞保局公告年度的個人綜合所得稅各類所得總額合計達 50 萬元以上。
- (6) 個人所有的土地及房屋價值合計新台幣 500 萬元以上。但下列情形的土地和房屋可以扣除價值：
  1. 土地尚未徵收及補償的公共設施保留地。
  2. 房屋屬於個人所有的唯一房屋且實際居住，但最多只能扣除 400 萬元。
  3. 土地屬於未產生經濟效益的原住民保留地。
- (7) 入獄服刑、因案羈押或拘禁。

此規定之年齡限制，應配合原住民平均餘命與全體國人平均餘命差距之縮短而逐步提高最低請領年齡至 65 歲。

106 年國民年金各項給付核付人數達 1,696,768 人，各項給付核付金額總計為 753 億餘元。其中，原住民給付 39,701 人，給付金額 17.1 億元，占 2.3%（詳表 4-43 及表 4-44）。

表 4-43 106 年國民年金核付人數及金額按給付種類分

縣市別	總計*		老年年金給付		老年基本保證年金		原住民給付		生育給付†		身心障礙年金給付		身心障礙基本保證年金		喪葬給付†		遺屬年金給付	
	核付人數	核付金額	核付人數 (年底)	核付金額	核付人數 (年底)	核付金額	核付人數 (年底)	核付金額	核付人數 (全年)	核付金額	核付人數 (年底)	核付金額	核付人數 (年底)	核付金額	核付人數 (全年)	核付金額	核付人數 (年底)	核付金額
105 年 1 月	1,593,101	6,108,610,344	801,759	3,031,822,682	649,327	2,357,284,019	38,243	139,090,264	1,622	57,515,646	6,416	24,649,509	21,102	102,896,640	1,141	104,248,710	73,491	291,102,874
105 年 2 月	1,599,560	6,139,464,141	811,760	3,066,553,005	644,867	2,340,838,748	38,578	140,098,208	2,043	70,707,954	6,432	24,701,971	20,841	101,729,754	1,125	102,821,220	73,914	292,013,281
105 年 3 月	1,607,502	6,222,167,404	821,590	3,120,906,442	641,762	2,332,259,511	38,693	139,808,814	1,998	69,934,362	6,480	25,293,606	20,996	103,398,284	1,466	133,966,980	74,517	296,599,405
105 年 4 月	1,615,488	6,245,759,875	832,467	3,200,350,554	638,902	2,322,285,688	38,780	141,019,274	1,337	46,574,748	6,487	24,777,909	20,994	102,565,688	1,198	109,464,090	75,323	298,721,924
105 年 5 月	1,622,137	6,274,221,755	841,310	3,228,241,797	635,730	2,309,096,580	38,916	141,632,714	1,414	50,062,602	6,519	24,945,536	20,985	102,539,608	1,272	116,228,430	75,991	301,474,488
105 年 6 月	1,628,774	6,286,791,655	849,916	3,244,821,867	632,861	2,297,494,754	39,085	142,358,084	1,409	50,430,000	6,550	25,193,070	21,006	102,757,988	1,312	119,804,670	76,635	303,931,222
105 年 7 月	1,634,118	6,292,134,785	857,193	3,255,402,578	629,855	2,287,116,648	39,263	143,438,904	1,712	60,975,954	6,541	25,057,343	21,000	102,628,508	1,204	109,987,500	77,350	307,527,350
105 年 8 月	1,637,689	6,315,379,233	864,068	3,271,391,315	625,850	2,272,098,068	39,378	143,179,648	2,085	71,790,600	6,578	25,160,914	20,953	101,863,216	1,354	123,724,050	77,423	306,171,422
105 年 9 月	1,643,316	6,318,762,247	872,691	3,305,572,017	622,526	2,259,840,364	39,496	143,488,784	1,800	63,508,380	6,615	25,410,466	20,928	102,112,248	1,198	109,429,020	78,062	309,400,968
105 年 10 月	1,649,384	6,316,263,844	881,732	3,342,210,501	619,394	2,249,517,818	39,574	143,760,128	1,380	48,890,304	6,643	25,340,904	20,919	102,058,656	1,014	92,669,700	78,728	311,815,833
105 年 11 月	1,657,443	6,384,641,675	891,923	3,399,450,732	616,274	2,238,430,250	39,575	143,926,120	1,548	55,118,454	6,701	25,554,695	20,897	101,854,032	1,178	107,650,920	79,347	312,656,472
105 年 12 月	1,664,958	6,407,604,094	901,854	3,441,353,033	613,157	2,219,737,938	39,701	144,154,184	1,553	55,765,338	6,752	26,098,014	20,879	101,815,228	1,119	102,262,740	79,943	316,417,619
<b>總計</b>	<b>1,696,768</b>	<b>75,311,801,052</b>	<b>901,854</b>	<b>38,908,076,523</b>	<b>613,157</b>	<b>27,486,000,386</b>	<b>39,701</b>	<b>1,705,955,126</b>	<b>19,901</b>	<b>701,274,342</b>	<b>6,752</b>	<b>302,183,937</b>	<b>20,879</b>	<b>1,228,219,850</b>	<b>14,581</b>	<b>1,332,258,030</b>	<b>79,943</b>	<b>3,647,832,858</b>
新北市	317,527	14,213,141,334	179,636	7,929,090,545	113,416	5,081,367,444	3,394	144,945,856	3,161	111,407,694	1,147	51,368,078	2,292	133,975,128	2,173	198,528,720	12,308	562,457,869
臺北市	248,550	11,211,881,894	135,042	6,027,827,452	96,710	4,331,424,338	870	37,324,864	2,703	93,852,210	834	37,904,350	4,453	265,434,796	1,239	113,216,910	6,699	304,896,974
桃園市	140,129	6,288,664,419	83,343	3,676,121,535	39,914	1,787,698,767	3,980	170,488,088	2,500	88,783,614	651	29,271,548	1,843	107,929,416	1,358	124,079,670	6,540	304,291,781
臺中市	177,042	7,883,937,614	98,433	4,265,190,981	59,736	2,686,880,968	1,830	77,301,796	2,803	98,704,710	851	37,658,358	2,238	131,110,736	1,671	152,680,980	9,480	434,409,085
臺南市	123,316	5,447,961,536	65,143	2,772,718,849	46,620	2,091,704,052	393	16,604,782	1,300	45,783,612	474	21,167,606	1,571	91,430,160	1,204	109,992,510	6,611	298,559,965
高雄市	204,650	8,884,002,448	112,382	4,642,810,267	71,989	3,228,249,163	2,004	86,001,740	2,143	75,281,724	882	39,727,053	2,138	126,082,488	2,079	189,951,210	11,033	495,898,803
宜蘭縣	36,678	1,603,291,222	16,400	683,163,795	16,785	751,365,264	1,062	45,448,852	263	9,137,238	112	5,646,076	435	25,305,168	234	21,369,900	1,387	61,854,929
新竹縣	37,753	1,691,938,196	18,339	805,399,713	14,857	664,612,088	1,398	59,800,580	478	17,370,396	169	8,189,050	531	31,049,256	294	26,849,490	1,687	78,667,623
苗栗縣	38,048	1,696,082,263	19,316	835,907,115	14,387	642,574,720	750	32,593,952	412	14,618,832	161	6,652,322	656	38,513,160	348	31,800,660	2,018	93,421,502
彰化縣	76,745	3,407,092,754	38,456	1,643,453,300	29,684	1,331,052,408	318	13,536,196	1,081	38,486,598	341	14,784,808	1,189	69,981,408	827	75,581,040	4,849	220,216,996
南投縣	30,380	1,321,763,856	13,677	560,245,453	11,615	516,748,064	2,050	88,185,924	334	11,876,532	101	4,661,737	390	22,635,312	316	28,880,550	1,897	88,530,284
雲林縣	37,174	1,645,746,195	16,632	695,017,351	16,301	730,232,160	123	5,032,036	345	12,351,864	136	6,330,794	672	39,477,816	466	42,577,020	2,499	114,727,154
嘉義縣	27,140	1,175,172,542	13,489	543,531,878	9,921	443,557,104	435	18,669,688	293	10,476,834	159	7,734,402	515	30,303,840	329	30,068,880	1,999	90,829,916
屏東縣	51,499	2,201,483,586	25,361	998,561,205	14,721	663,053,408	5,155	221,815,920	553	19,609,062	207	8,511,454	443	25,948,272	773	70,634,880	4,286	193,349,385
臺東縣	19,680	868,379,794	5,965	248,386,010	4,728	212,489,384	7,104	308,312,044	259	9,064,110	44	1,648,450	124	7,439,544	280	25,579,770	1,176	55,460,482
花蓮縣	30,954	1,375,573,105	11,338	488,568,873	9,414	423,480,920	7,670	330,903,924	325	10,932,126	121	5,621,991	378	22,425,816	319	29,159,790	1,389	64,479,665
澎湖縣	5,792	216,777,825	3,360	105,889,640	1,898	84,931,608	21	907,000	56	2,028,300	20	928,202	50	2,786,784	42	3,839,220	345	15,467,071
基隆市	36,946	1,648,232,579	16,861	737,816,491	17,091	766,849,700	837	35,184,344	183	6,267,966	137	5,374,433	233	13,758,528	240	21,928,380	1,364	61,052,737
新竹市	29,294	1,303,156,646	15,085	654,251,795	11,819	530,452,342	201	8,453,240	382	13,631,604	95	3,796,299	392	22,742,496	184	16,814,430	1,136	53,014,440
嘉義市	19,964	892,487,829	9,023	391,913,135	9,257	415,104,748	58	2,510,576	166	5,875,782	91	4,481,635	286	16,995,758	141	12,888,810	942	42,717,385
金門縣	6,570	293,558,509	4,149	183,605,655	1,832	81,619,116	41	1,694,276	143	5,094,666	18	686,339	43	2,484,720	61	5,565,990	283	12,807,747
連江縣	937	41,474,906	424	18,605,485	462	20,552,620	7	239,448	18	638,868	1	38,952	7	409,248	3	269,220	15	721,065

資料來源：衛生福利部 (<https://dep.mohw.gov.tw/DOS/lp-3154-113.html>, date of access: 2019-09-05)

\*國民年金實計保險給付包括年金給付及一次給付(生育、喪葬)，故核付人數總計資料係以最新年度年底各項年金之核付人數加上歷年生育給付及喪葬給付之總人數。

†生育給付、喪葬給付係一次給付，其核付人數之年度合計值採累計方式，其餘核付人數之年度合計值則採年底數。

表 4-44 106 年國民年金核付人數及金額 - 按給付種類、性別、及年齡分

年齡&性別	總計		老年年金給付		老年基本保證年金		原住民給付		生育給付†		身心障礙年金給付*		身心障礙基本保證年金		喪葬給付†		遺屬年金給付	
	人數	金額	人數 (年底)	金額	人數 (年底)	金額	人數 (年底)	金額	人數 (全年)	金額	人數 (年底)	金額	人數 (年底)	金額	人數 (全年)	金額	人數 (年底)	金額
小計	1,696,768	75,311,801,052	901,854	38,908,076,523	613,157	27,486,000,386	39,701	1,705,955,126	19,901	701,274,342	6,752	302,183,937	20,879	1,228,219,850	14,581	1,332,258,030	79,943	3,647,832,858
總計																		
男	728,673	32,263,419,645	403,563	17,021,308,193	224,950	10,120,658,936	15,489	667,051,806	-	-	3,945	167,899,473	10,725	630,590,238	10,101	922,876,500	59,900	2,733,034,499
女	968,095	43,048,381,407	498,291	21,886,768,330	388,207	17,365,341,450	24,212	1,038,903,320	19,901	701,274,342	2,807	134,284,464	10,154	597,629,612	4,480	409,381,530	20,043	914,798,359
25-29歲																		
小計	10,145	427,385,391	-	-	-	-	-	-	6,564	228,874,218	60	3,222,794	1,424	83,199,144	341	31,170,810	1,756	80,918,425
男	2,294	127,472,078	-	-	-	-	-	-	-	-	36	2,110,467	900	53,051,208	224	20,475,840	1,134	51,834,563
女	7,851	299,913,313	-	-	-	-	-	-	6,564	228,874,218	24	1,112,327	524	30,147,936	117	10,694,970	622	29,083,862
30-34歲																		
小計	13,975	629,826,004	-	-	-	-	-	-	7,441	260,775,798	214	11,404,082	2,196	134,291,808	533	48,671,430	3,591	174,682,886
男	4,217	235,174,701	-	-	-	-	-	-	-	-	131	7,331,923	1,323	79,705,920	358	32,684,700	2,405	115,452,158
女	9,758	394,651,303	-	-	-	-	-	-	7,441	260,775,798	83	4,072,159	873	54,585,888	175	15,986,730	1,186	59,230,728
35-39歲																		
小計	14,551	718,920,090	-	-	-	-	-	-	4,920	176,663,148	375	16,729,052	2,839	165,426,696	926	84,610,590	5,491	275,490,604
男	6,531	364,180,816	-	-	-	-	-	-	-	-	222	9,680,187	1,645	96,312,504	642	58,660,170	4,022	199,527,955
女	8,020	354,739,274	-	-	-	-	-	-	4,920	176,663,148	153	7,048,865	1,194	69,114,192	284	25,950,420	1,469	75,962,649
40-44歲																		
小計	11,543	641,998,780	-	-	-	-	-	-	933	33,171,546	460	18,163,969	2,432	140,474,376	1,249	114,146,040	6,469	336,042,849
男	7,301	418,199,949	-	-	-	-	-	-	-	-	272	10,666,481	1,369	78,317,400	906	82,792,410	4,754	246,423,658
女	4,242	223,798,831	-	-	-	-	-	-	933	33,171,546	188	7,497,488	1,063	62,156,976	343	31,353,630	1,715	89,619,191
45-49歲																		
小計	12,122	694,243,454	-	-	-	-	-	-	41	1,679,940	572	18,971,706	2,208	129,571,012	1,717	156,885,840	7,584	387,134,956
男	8,403	484,931,247	-	-	-	-	-	-	-	-	357	10,687,594	1,200	70,800,076	1,256	114,760,860	5,590	288,682,717
女	3,719	209,312,207	-	-	-	-	-	-	41	1,679,940	215	8,284,112	1,008	58,770,936	461	42,124,980	1,994	98,452,239
50-54歲																		
小計	14,045	776,974,757	-	-	-	-	-	-	2	109,692	764	25,570,024	2,038	120,418,746	2,313	211,321,110	8,928	419,555,185
男	9,386	524,196,198	-	-	-	-	-	-	-	-	478	14,448,707	1,068	62,617,338	1,656	151,304,820	6,184	295,825,333
女	4,659	252,778,559	-	-	-	-	-	-	2	109,692	286	11,121,317	970	57,801,408	657	60,016,290	2,744	123,729,852
55-59歲																		
小計	40,349	1,932,652,405	-	-	-	-	21,095	916,553,618	-	-	996	36,616,143	2,050	121,234,888	2,994	273,536,250	13,214	584,711,506
男	21,377	1,047,978,082	-	-	-	-	8,066	351,513,146	-	-	589	18,926,220	978	57,967,096	2,053	187,544,490	9,691	432,027,130
女	18,972	884,674,323	-	-	-	-	13,029	565,040,472	-	-	407	17,689,923	1,072	63,267,792	941	85,991,760	3,523	152,684,376
60-64歲																		
小計	43,878	2,147,379,155	-	-	-	-	18,606	789,401,508	-	-	1,508	77,274,453	2,021	122,377,276	4,508	411,915,960	17,235	746,409,958
男	25,822	1,278,732,092	-	-	-	-	7,423	315,538,660	-	-	887	43,969,599	846	51,762,336	3,006	274,653,210	13,660	592,808,287
女	18,056	868,647,063	-	-	-	-	11,183	473,862,848	-	-	621	33,304,854	1,175	70,614,940	1,502	137,262,750	3,575	153,601,671
65-69歲																		
小計	569,144	26,641,111,318	552,700	25,895,492,968	-	-	-	-	-	-	1,516	81,372,047	2,227	133,945,724	-	-	12,701	530,300,579
男	259,853	11,866,692,926	248,009	11,348,770,319	-	-	-	-	-	-	836	44,114,976	864	50,990,180	-	-	10,144	422,817,451
女	309,291	14,774,418,392	304,691	14,546,722,649	-	-	-	-	-	-	680	37,257,071	1,363	82,955,544	-	-	2,557	107,483,128
70-74歲																		
小計	408,715	16,996,120,768	349,154	13,012,583,555	54,856	3,780,811,456	-	-	-	-	287	12,859,667	1,444	77,280,180	-	-	2,974	112,585,910
男	181,810	7,404,489,772	155,554	5,672,537,874	23,271	1,609,287,152	-	-	-	-	137	5,963,319	532	29,066,180	-	-	2,316	87,635,247
女	226,905	9,591,630,996	193,600	7,340,045,681	31,585	2,171,524,304	-	-	-	-	150	6,896,348	912	48,214,000	-	-	658	24,950,663
75-79歲																		
小計	286,602	12,230,328,283	-	-	286,602	12,230,328,283	-	-	-	-	-	-	-	-	-	-	-	-
男	115,868	4,911,053,897	-	-	115,868	4,911,053,897	-	-	-	-	-	-	-	-	-	-	-	-
女	170,734	7,319,274,386	-	-	170,734	7,319,274,386	-	-	-	-	-	-	-	-	-	-	-	-
80-84歲																		
小計	159,613	6,725,486,046	-	-	159,613	6,725,486,046	-	-	-	-	-	-	-	-	-	-	-	-
男	55,472	2,323,576,564	-	-	55,472	2,323,576,564	-	-	-	-	-	-	-	-	-	-	-	-
女	104,141	4,401,909,482	-	-	104,141	4,401,909,482	-	-	-	-	-	-	-	-	-	-	-	-
85-89歲																		
小計	75,962	3,213,809,479	-	-	75,962	3,213,809,479	-	-	-	-	-	-	-	-	-	-	-	-
男	21,696	907,640,559	-	-	21,696	907,640,559	-	-	-	-	-	-	-	-	-	-	-	-

女	54,266	2,306,168,920	-	-	54,266	2,306,168,920	-	-	-	-	-	-	-	-
小計	36,124	1,535,565,122	-	-	36,124	1,535,565,122	-	-	-	-	-	-	-	-
90歲以上 男	8,643	369,100,764	-	-	8,643	369,100,764	-	-	-	-	-	-	-	-
女	27,481	1,166,464,358	-	-	27,481	1,166,464,358	-	-	-	-	-	-	-	-

資料來源：衛生福利部 (<https://dep.mohw.gov.tw/DOS/lp-3154-113.html>, date of access: 2019-09-05)

†喪葬給付及遺屬年金給付之年齡組別依被保險人死亡日期計算，生育給付之年齡組別依被保險人分娩日期計算；其餘各項給付之年齡組別均依核付月份計算。

\*身心障礙年金給付包含「勞併國」係指勞保被保險人請領勞保失能年金給付，具有國保年資者，依國保給付標準由國保支應之資料。

## (二)、原住民團體意外保險摘要

原住民族委員會為加強對經濟弱勢原住民之生活保障，補助對象為低收入戶、中低收入戶原住民及無固定雇主之原住民勞工。

保障範圍	於保險期間內，被保險人因遭受 <u>意外傷害</u> 事故，致其身體蒙受傷害而於180日內身故或殘廢。	年度 項目	106 年度辦理狀況
保險對象	1. 原住民低收入戶 2. 原住民中低收入戶 3. 原住民 15 歲-65 歲勞動人口無公教人員保險、勞工保險、農民健康保險及漁民保險者	預算金額	1088 萬 3400 元
意外身故保額	新臺幣 30 萬元整	得標廠商	新光產物保險
意外殘廢保額	依殘廢等級給付新臺幣 1.5 萬元~30 萬元整	決標價	1033 萬 9230 元。
保障限制	1. 被保險人不包括各縣(市)政府及鄉(鎮、市、區)公所已投保意外險，保險額度大於或等於新臺幣 30 萬元者 2. 未滿 15 歲之被保險人依保險法第 107 條辦理	補助對象	1. 原住民低收入戶： <u>約 3 萬 1344 人。</u> 2. 原住民中低收入戶： <u>約 1 萬 9988 人。</u> 3. 無固定雇主之原住民勞工人口： <u>約 1 萬 2688 人。</u>
受益人	1. 身故保險金受益人為法定繼承人 2. 殘廢保險金受益人為被保險人本人	受益對象人數	約 6 萬 4020 人。
		理賠件數	34
		理賠結算金額	904 萬
		理賠率	100%
		當年結算後有退還保險費回饋	有
		事故發生後兩年內仍可受理	被保險人仍可受理(108 年 1 月 10 日前)

### (三)、原住民全民健康保險辦理摘要

依原住民基本法第 26 條，政府對原住民參加社會保險或使用醫療及福利資源無力負擔者，得予補助。原住民族地區幅員遼闊且部落分散各處，長期處於醫療資源分佈不均的處境，本會自 87 年訂定補助原住民全民健康保險保險費實施要點，補助因經濟困難致無法參加全民健保之原住民健保費，維護其就醫權益。補助對象如下：

- (1) 戶籍資料登載具原住民身分，須符合投保全民健康保險第六類第二目之保險對象資格，且年齡未滿二十歲及年滿五十五歲以上。
- (2) 設籍臺東縣蘭嶼鄉投保全民健康保險第二類、第三類、第六類第二目之原住民。

表 4-45 106 年度原住民族委員會補助原住民健保費經費支出一覽表

月份	補助原住民年滿 55 歲及未滿 20 歲保費 減免人次一覽表	設籍蘭嶼鄉原住民第二、三類、第六類 第二目保費減免統計一覽表	總人次	應撥付總金額
	人次	人次		
106/1	56,077	1,337	57,414	43,481,027
2	56,661	1,369	58,030	50,679,988
3	55,916	1,392	57,308	45,507,457
4	56,125	1,385	57,510	50,136,769
5	55,568	1,366	56,934	44,378,846
6	56,386	1,383	57,769	51,729,998
7	55,814	1,376	57,190	45,695,043
8	56,273	1,393	57,666	51,215,463
9	55,251	1,322	56,573	44,160,089
10	55,722	1,322	57,044	51,195,331
11	55,258	1,301	56,559	44,502,266
12	55,885	1,294	57,179	51,136,047
合計	670,936	16,240	687,176	573,818,324



## 六、社會福利工作人員

106 年底投入社會服務工作之志願服務隊有 4,899 隊，隊員 288,591 人，其中具原住民身分者共 14,652 人，占 5.1%；女性 9,744 人（66.5%），男性 4,908 人（33.5%）（詳表 4-46）。

表 4-46 106 年地方政府社會處（局）所轄志工人數

地區別	總隊數	隊員總人數			隊員具原住民身分		
		總計	男	女	總計	男	女
<b>總計</b>	<b>4,899</b>	<b>288,591</b>	<b>91,762</b>	<b>196,829</b>	<b>14,652</b>	<b>4,908</b>	<b>9,744</b>
新北市	444	43,571	11,386	32,185	474	109	365
臺北市	463	28,126	8,732	19,394	7,275	2,645	4,630
桃園市	392	17,749	4,985	12,764	113	27	86
臺中市	475	30,777	9,431	21,346	52	11	41
臺南市	519	24,977	8,717	16,260	24	5	19
高雄市	356	27,272	9,276	17,996	131	40	91
宜蘭縣	166	14,296	5,312	8,984	249	105	144
新竹縣	102	5,962	1,845	4,117	26	10	16
苗栗縣	171	5,688	1,966	3,722	25	14	11
彰化縣	298	26,500	10,163	16,337	38	24	14
南投縣	97	5,898	2,306	3,592	139	52	87
雲林縣	123	6,569	2,656	3,913	0	0	0
嘉義縣	111	4,715	1,567	3,148	36	9	27
屏東縣	492	16,389	4,056	12,333	1,041	223	818
臺東縣	181	7,714	2,556	5,158	3,748	1,325	2,423
花蓮縣	179	6,906	1,813	5,093	1,242	298	944
澎湖縣	26	781	187	594	2	0	2
基隆市	78	3,200	720	2,480	23	6	17
新竹市	98	5,443	2,253	3,190	2	2	0
嘉義市	64	3,615	1,102	2,513	8	2	6
金門縣	59	2,420	730	1,690	4	1	3
連江縣	5	23	3	20	0	0	0

資料來源：衛生福利部（<https://dep.mohw.gov.tw/DOS/lp-3154-113.html>, date of access: 2019-09-05）。依據「直轄市、縣(市)社會處(局)推展志願服務志工人數編製說明」，其統計範圍及對象為：凡由本府社會處(局)主管並依據志願服務法相關規定參與志願服務工作之社會大眾，均為統計對象。

106 年底，全國共有 15,000 名社會工作專職人員，其中 681 名具原住民身分，占 4.5%；大部分為女性，共 583 人（85.6%），男性 98 人（14.4%）（詳表 4-47）。領有社會工作師執照者，106 年底全國共有 6,234 人，具原住民身分者 53 人，占 0.9%；其中女性 41 人，男性 12 人（詳表 4-48）。本會轄下之原住民族家庭服務中心共 60 間，專業人員數 205 名（詳表 4-49）。

表 4-47 106 年社會工作專職人員數

地區別	全國			原住民身分		
	總計	男	女	總計	男	女
<b>總計</b>	<b>15,000</b>	<b>2,723</b>	<b>12,277</b>	<b>681</b>	<b>98</b>	<b>583</b>
新北市	1,704	359	1,345	56	9	47
臺北市	2,407	434	1,973	10	3	7
桃園市	1,346	225	1,121	27	6	21
臺中市	1,647	277	1,370	24	8	16
臺南市	723	143	580	1	-	1
高雄市	1,832	365	1,467	37	5	32
宜蘭縣	355	76	279	18	2	16
新竹縣	237	31	206	2	-	2
苗栗縣	402	76	326	20	4	16
彰化縣	470	76	394	-	-	-
南投縣	502	100	402	27	3	24
雲林縣	454	76	378	4	-	4
嘉義縣	189	27	162	2	2	-
屏東縣	626	116	510	101	10	91
臺東縣	466	60	406	218	24	194
花蓮縣	547	90	457	130	20	110
澎湖縣	121	21	100	-	-	-
基隆市	177	26	151	-	-	-
新竹市	378	55	323	3	1	2
嘉義市	234	57	177	1	1	-
金門縣	162	29	133	-	-	-
連江縣	21	4	17	-	-	-

資料來源：衛生福利部 (<https://dep.mohw.gov.tw/DOS/lp-3154-113.html>, date of access: 2019-09-05)

表 4-48 106 年領有社會工作師執照人數

年底別	總計			具原住民身分		
	合計	男	女	合計	男	女
92 年	872	86	786	-	-	-
93 年	1,019	97	922	-	-	-
94 年	1,053	104	949	-	-	-
95 年	1,117	104	1,013	-	-	-
96 年	1,208	111	1,097	-	-	-
97 年	1,286	120	1,166	-	-	-
98 年	1,599	163	1,436	-	-	-
99 年	1,817	211	1,606	-	-	-
100 年	2,115	239	1,876	-	-	-
101 年	3,112	398	2,714	5	2	3
102 年	3,837	521	3,316	6	3	3
103 年	4,471	638	3,833	9	4	5
104 年	5,107	731	4,376	19	7	12
105 年	5,613	822	4,791	26	8	18
106 年	6,234	930	5,304	53	12	41

資料來源：衛生福利部 (<https://dep.mohw.gov.tw/DOS/lp-3154-113.html>, date of access: 2019-09-05)

表 4-49 106 年全國原住民族家庭服務中心及專業人員數

序號	縣市	原家中心	人數
合計			205
1	宜蘭縣	大同鄉原住民族家庭服務中心	4
2		南澳鄉原住民族家庭服務中心	4
3	基隆市	基隆市都會區原住民族家庭服務中心	3
5	新北市	新北市都會區原住民族家庭服務中心	3
6		烏來區原住民族家庭服務中心	3
7	桃園市	桃園市都會區原住民族家庭服務中心	3
8		復興區原住民族家庭服務中心	4
9	新竹縣	尖石鄉原住民族家庭服務中心	4
10		關西、竹東鎮原住民族家庭服務中心	3
11	苗栗縣	泰安及獅潭鄉原住民族家庭服務中心	4
12		南庄鄉原住民族家庭服務中心	3
13		苗栗縣都會區原住民族家庭服務中心	3
14	臺中市	和平區原住民族家庭服務中心	3
15		臺中市都會區原住民族家庭服務中心	3
16	嘉義縣	阿里山鄉原住民族家庭服務中心	3
17	南投縣	信義鄉原住民族家庭服務中心	4
18		仁愛鄉原住民族家庭服務中心	4
19		埔里及魚池區原住民族家庭服務中心	3
20	高雄市	高雄市都會南區原住民族家庭服務中心	3
21		高雄市都會北區原住民族家庭服務中心	3
22		那瑪夏區原住民族家庭服務中心	3
23		桃源區原住民族家庭服務中心	4
24		茂林區原住民族家庭服務中心	3
25	屏東縣	三地門鄉原住民族家庭服務中心	4
26		牡丹鄉原住民族家庭服務中心	3
27		春日鄉原住民族家庭服務中心	4
28		來義鄉原住民族家庭服務中心	4
29		泰武鄉原住民族家庭服務中心	4
30		瑪家鄉原住民族家庭服務中心	4
31		霧臺鄉原住民族家庭服務中心	3
32		獅子鄉原住民族家庭服務中心	3
33	花蓮縣	秀林鄉原住民族家庭服務中心	4
34		花蓮市原住民族家庭服務中心	4
35		新城鄉原住民族家庭服務中心	4
36		吉安鄉原住民族家庭服務中心	4
37		壽豐鄉原住民族家庭服務中心	4
38		鳳林鎮原住民族家庭服務中心	3
39		萬榮鄉原住民族家庭服務中心	4
40		光復鄉原住民族家庭服務中心	4
41		瑞穗鄉原住民族家庭服務中心	4
42		玉里鎮原住民族家庭服務中心	4
43		卓溪鄉原住民族家庭服務中心	4
44		富里鄉原住民族家庭服務中心	3
45		豐濱鄉原住民族家庭服務中心	4
46	臺東縣	卑南鄉原住民族家庭服務中心	4
47		臺東市原住民族家庭服務中心	4

48	長濱鄉原住民族家庭服務中心	3
49	關山鎮原住民族家庭服務中心	3
50	成功鎮原住民族家庭服務中心	4
51	池上鄉原住民族家庭服務中心	3
52	鹿野鄉原住民族家庭服務中心	3
53	東河鄉原住民族家庭服務中心	3
54	太麻里鄉原住民族家庭服務中心	4
55	蘭嶼鄉原住民族家庭服務中心	3
56	海端鄉原住民族家庭服務中心	3
57	大武鄉原住民族家庭服務中心	3
58	達仁鄉原住民族家庭服務中心	3
59	延平鄉原住民族家庭服務中心	3
60	金峰鄉原住民族家庭服務中心	3

資料來源：原住民族委員會

## 肆、 國際比較

此國際比較主要針對澳洲、紐西蘭、加拿大、美國等各國之人口及健康統計數據，以進行國際原住民族統計數據比較。在指標的選擇上，以「106年原住民族人口及健康統計」呈現之指標為主，並考慮各項指標之可比較性之後，及各國於該指標的完整度，初步選定人口、生育率、平均餘命、及死亡率等四類指標進行資料蒐集。在資料的選擇上，因個別研究計畫，可能在收案的涵蓋率不同，代表性不足，資料品質不確定，及各國原住民對其資料引用等顧慮下，則以各國政府之公開資料為主。在資料的呈現上，若有2017年的資料，則盡量擷取2017年的數據；若無，則擷取最近年度之數據。最後一次資料擷取日期為2019/11/30。

美、加、紐、澳皆以問卷方式獲取國民種族資訊。

美：What is the person's race?

加：Is this person an aboriginal person, that is, First Nations (North American Indian), Metis, or Inuk (Inuit)?

紐：Which ethnic group do you belong to?

澳：Is the person of Aboriginal and/or Torres Strait Island Origin?

其中在紐西蘭毛利方面，又分為毛利文化認同 (culture affiliation) 或毛利血統 (ancestry) 兩種定義，因依毛利文化認同定義之資料較為齊全，此處擷取毛利文化認同之資料。

在人口方面，紐西蘭毛利占全國總人口數14.1%，占率最高，其次為加拿大，占4.9% (詳表5-1)。美國印地安及阿拉斯加原住民及夏威夷及太平洋島民僅占0.9%及0.2%。自1997年起，美國行政管理和預算局 (Office of management and budget, OMB) 將種族區分為五大類：即白人、黑人、美國印地安及阿拉斯加原住民、亞洲人、及夏威夷及太平洋島民等五類。在2010年美國人口普查中，種族為複選項目，即一名受訪者可選擇多種族。若考慮同時選擇印地安及阿拉斯加原住民及其他種族者，印地安及阿拉斯加原住民占率可提升至1.7%。相同的，若考慮同時選擇夏威夷及太平洋島民及其他種族者，夏威夷及太平洋島民占率可提升至0.4%。本表僅呈現僅填寫單一種族之數據。

美、加、紐、澳之原住民族之性比例大致都在93以上，台灣原住民族與其差距不大，僅泰雅族性比例90.0略低於此四個國家之原住民族性比例。而在年齡結構上，澳洲原住民暨托勒斯海峽島民及紐西蘭毛利較美國及加拿大各原住民族之年齡結構較為年輕；澳洲原住民暨托勒斯海峽島民及紐西蘭毛利之扶養比亦較美國及加拿大各原住民族為高，尤其是在扶幼比方面；也因此，澳洲原住民暨托勒斯海峽島民及紐西蘭毛利之老化指數，較美國及加拿大各原住民族為低。相較這四個國家之原住民族，台灣原住民族老化指數僅次於加拿大梅蒂斯族 (Metis) 為37.8%。

在總生育率方面，各國定義略有不同。澳洲及加拿大為 15-49 歲婦女生育率，紐西蘭為 11-49 歲，美國則為 10-49 歲。除加拿大梅蒂斯族及美國印地安及阿拉斯加原住民，美、加、紐、澳各原住民族總生育率皆達到穩定人口的替換水準 2.10 人，台灣原住民族總生育率則又低於加拿大梅蒂斯族及美國印地安及阿拉斯加原住民，僅有 1.52 人。

在平均餘命方面，台灣原住民族男性 0 歲平均餘命 67.9 歲，僅高於加拿大因紐特人(Inuk) 的 64 歲；台灣原住民族女性 0 歲平均餘命則與加、紐、澳之原住民族女性差距不大（詳表 5-2）。有趣的是，美國印地安及阿拉斯加原住民及夏威夷及太平洋島民女性 0 歲平均餘命均高於 80 歲，夏威夷及太平洋島民女性 0 歲平均餘命甚至高出美國非西班牙裔白人 0.5 歲。

在死亡率部分，加拿大因死亡檔中無種族資訊，無法於政府公開資料中擷取相關資料；美國政府公開之死亡率資料中，夏威夷及太平洋島民與亞洲人合併，亞洲人在美國 OMB 的定義中包含印度人、日本人、中國人、韓國人等東亞人種，且亞洲人占率（4.8%）遠高於夏威夷及太平洋島民（0.2%），夏威夷及太平洋島民與亞洲人合併之數據恐無法反應夏威夷及太平洋島民之死亡種況，故省略不計。

在澳洲原住民暨托勒斯海峽島民、紐西蘭毛利、美國印地安及阿拉斯加原住民、及台灣原住民族中，以澳洲原住民暨托勒斯海峽島民年齡標準化死亡率 976.3/100,000 為最高，其次為美國印地安及阿拉斯加原住民 800.2/100,000（詳表 5-3），台灣原住民族 749.7/100,000。其中，澳洲原住民暨托勒斯海峽島民及台灣原住民族年齡標準化死亡率皆為其主流族群之 1.8 倍，紐西蘭毛利為 1.7 倍，而美國印地安及阿拉斯加原住民與其主流族群差距不大。值得注意的是，在國際比較上，澳洲原住民暨托勒斯海峽島民以澳洲 2001 年之標準人口進行年齡標準化，此標準人口之年齡結構較台灣及紐西蘭採用之 WHO 2000 年標準人口之年齡結構老，若將澳洲原住民暨托勒斯海峽島民之死亡率以 WHO 2000 年標準人口進行標準化，其年齡標準化死亡率將小於目前澳洲政府公布之數據。美國亦以美國 2000 年之標準人口進行年齡標準化，其標準人口之年齡結構亦老於 WHO 2000 年標準人口，因此亦有相同問題。此外，美國的死亡通報及人口資料上的種族資訊，在通報上有不一致的現象；美國 CDC 統計報告指出 (Health, United States, 2017)，除白人及黑人外，死亡率在其他種族均有低估的現象。

在未滿一歲之嬰兒死亡率上，以美國印地安及阿拉斯加原住民之嬰兒死亡率最高，為每千活產 8.3 名，其次為台灣原住民族每千活產 7.6 名，最低為紐西蘭毛利每千活產 4.9 名。其中，澳洲原住民暨托勒斯海峽島民與台灣之嬰兒死亡率皆為其主流族群之 1.9 倍，美國印地安及阿拉斯加原住民為 1.4 倍，而紐西蘭毛利之嬰兒死亡率與主流族群略同。

而在未滿月的新生兒死亡率上，以美國印地安及阿拉斯加原住民最高，為每千活產 4.5 名，其次澳洲原住民暨托勒斯海峽島民及，為每千活產 4.3 名，台灣原住民族之新生兒死亡率為每千活產 3.8 名，紐西蘭毛利每千活產死亡率 3.0 名。新生兒死亡率分別為主流族群之：台灣原住民 1.5 倍、澳洲原住民暨托勒斯海峽島民 1.8 倍、美國印地安及阿拉斯加原住民 1.2 倍、紐西蘭毛利 1.1 倍。

整體而言，紐西蘭毛利在紐西蘭占率高，族群年輕，平均餘命與主流族群差距不大。而澳洲原住民暨托勒斯海峽島民則與台灣原住民族類似，平均餘命皆少主流族群約 7~9 歲，且死亡率約為主流族群約兩倍，惟澳洲原住民暨托勒斯海峽島民仍較台灣原住民族年輕。而美國及加拿大各原住民族則因上述資料問題，使用上需注意其死亡率低估及平均餘命高估之現象，避免過度解讀。

表 5-1 各國原住民族人口特性及生育率 – 美、加、紐、澳

指標	單位	2017 年		澳洲 <sup>1</sup>		紐西蘭 <sup>2</sup>		加拿大 <sup>3</sup>						美國 <sup>4</sup>				
		臺灣	年份	原住民暨托勒 斯海峽島民	年份	毛利	年分	合計 <sup>5</sup>	年份	第一民族	年份	梅蒂斯	年份	因紐特	年份	印地安及阿 拉 斯加原住民	年份	夏威夷及 太平洋島民
全國人口數	人	23,571,227	2016	24,190,907	2013	4,242,048	2016	34,460,065	2016	34,460,065	2016	34,460,065	2016	34,460,065	2010	308,745,538	2010	308,745,538
原住民族人口數	人	559,629	2016	798,365	2013	598,605	2016	1,673,785	2016	977,235	2016	587,545	2016	65,025	2010	2,932,248	2010	540,013
原住民族人口占率	%	2.4	2016	3.3	2013	14.1	2016	4.9	2016	2.8	2016	1.7	2016	0.2	2010	0.9	2010	0.2
性比例	%	94.4	2016	99.6	2013	93.1	2016	94.6	2016	93.2	2016	97.1	2016	97.1	2010	99.6	2010	103.0
0-14 歲	%	19.7	2016	34.4	2013	33.8	2016	26.8	2016	29.2	2016	22.3	2016	33.0	2010	25.0	2010	24.2
15-64 歲	%	72.9	2016	61.4	2013	60.8	2016	65.9	2016	64.4	2016	69.0	2016	62.2	2010	67.9	2010	70.0
65 歲以上	%	7.5	2016	4.3	2013	5.4	2016	7.3	2016	6.4	2016	8.7	2016	4.7	2010	7.1	2010	5.8
扶幼比	%	27.0	2016	56.0	2013	55.6	2016	40.7	2016	45.4	2016	32.3	2016	53.1	2010	36.8	2010	34.5
扶老比	%	10.2	2016	6.9	2013	8.8	2016	11.0	2016	9.9	2016	12.6	2016	7.6	2010	10.4	2010	8.3
扶養比	%	37.3	2016	62.9	2013	64.4	2016	51.7	2016	55.3	2016	44.9	2016	60.7	2010	47.2	2010	42.8
老化指數	%	37.8	2016	12.4	2013	15.9	2016	27.1	2016	21.7	2016	39.0	2016	14.2	2010	28.3	2010	23.9
總生育率 <sup>6</sup>	人	1.52	2017	2.33	2013	2.49 <sup>7</sup>	2010- 2011	2.20 <sup>8</sup>	2010- 2011	2.40 <sup>8</sup>	2010- 2011	1.81 <sup>8</sup>	2010- 2011	2.75 <sup>8</sup>	2017	1.70 <sup>9</sup>	2017	2.09 <sup>9</sup>

1. [https://www1.health.gov.au/internet/main/publishing.nsf/Content/oatsih\\_health-performanceframework](https://www1.health.gov.au/internet/main/publishing.nsf/Content/oatsih_health-performanceframework)

2. <https://www.stats.govt.nz/>

3. <https://www.statcan.gc.ca/eng/start>

4. <https://factfinder.census.gov/faces/nav/jsf/pages/index.xhtml>

5. Including others.

6. The sum of age-specific fertility rates (live births at each age of mother per 1,000 females of the estimated resident population of that age) divided by 1,000. It represents the number of children a female would bear during her lifetime if she experienced current age-specific fertility rates at each age of her reproductive life.

7. The sum of age-specific fertility rates (11-49 years old) divided by 1,000.

8. Morency J-D, Caron-Malenfant E, and Daignault D. Fertility of Aboriginal People in Canada: An Overview of Trends at the Turn of the 21st Century. *Aboriginal policy studies*;7;(1);2018:34-61.

9. Martin JA, Hamilton BE, Osterman MJK, Driscoll AK, Drake P. Births: Final Data for 2017. *Natl Vital Stat Rep*. 2018 Nov;67(8):1-50.



表 5-2 各國原住民族平均餘命 – 美、加、紐、澳

指標	單位	2017 年	澳洲 <sup>1</sup>		紐西蘭 <sup>2</sup>		加拿大 <sup>3</sup>			美國 <sup>4</sup>						
		臺灣	年份	原住民暨托勒 斯海峽島民	年份	毛利	年份	第一民族	年份	梅蒂斯	年份	因紐特	年份	印地安及阿拉 斯加原住民	年份	夏威夷及 太平洋島民
全國 0 歲平均餘命	歲															
男性	歲	77.3	2015-2017	80.5	2012-2014	79.5	2017	79	2017	79	2017	79	2015	79.8	2015	79.8
女性	歲	83.7	2015-2017	84.6	2012-2014	83.2	2017	83	2017	83	2017	83	2015	77.5	2015	77.5
原住民 0 歲平均餘命	歲															
男性	歲	67.9	2015-2017	71.6	2012-2014	73.0	2017	73	2017	74	2017	64	2015	82.0	2015	82.0
女性	歲	76.6	2015-2017	75.6	2012-2014	77.1	2017	78	2017	80	2017	73	2015	77.5	2015	80.1
0 歲平均餘命差距	歲															
男性	歲	-9.4	2015-2017	-8.9	2012-2014	-6.5	2017	-6	2017	-5	2017	-15	2015	74.7	2015	77.7
女性	歲	-7.1	2015-2017	-9.0	2012-2014	-6.1	2017	-5	2017	-3	2017	-10	2015	80.3	2015	82.5

1. <https://www.aihw.gov.au/reports/life-expectancy-death/deaths/contents/life-expectancy>
2. [http://archive.stats.govt.nz/browse\\_for\\_stats/snapshots-of-nz/nz-social-indicators/Home/Health/life-expectancy.aspx](http://archive.stats.govt.nz/browse_for_stats/snapshots-of-nz/nz-social-indicators/Home/Health/life-expectancy.aspx)
3. Estimated data. <https://www150.statcan.gc.ca/n1/pub/89-645-x/2010001/c-g/c-g013-eng.htm>
4. <https://minorityhealth.hhs.gov/omh/browse.aspx?lvl=2&lvlID=26>

表 5-3 各國原住民族死亡率<sup>†</sup>— 美、紐、澳

指標	單位	2017 年	澳洲 <sup>1</sup>		紐西蘭 <sup>2</sup>		美國 <sup>3</sup>	
		臺灣	年份	原住民暨托勒 斯海峽島民	年份	毛利	年份	印地安及阿拉 斯加原住民
全國年齡標準化死亡率	per 100,000	424.3	2017	528.9	2016	364.2	2017	731.9
男性	per 100,000	548.5	2017	624.0	2016	425.3	2017	864.5
女性	per 100,000	312.2	2017	445.4	2016	309.6	2017	619.7
原住民族年齡標準化死亡率	per 100,000	749.7	2017	976.3	2016	621.2	2017	800.2
男性	per 100,000	985.2	2017	1,070.3	2016	737.0	2017	943.9
女性	per 100,000	564.6	2017	887.4	2016	527.8	2017	674.0
年齡標準化死亡率倍數	倍數	1.8	2017	1.8	2016	1.7	2017	1.1
男性	倍數	1.8	2017	1.7	2016	1.7	2017	1.1
女性	倍數	1.8	2017	2.0	2016	1.7	2017	1.1
全國嬰兒(<1 歲)死亡率	per 1,000 live birth	4.0	2017	3.3 <sup>4</sup>	2015	4.3	2017	5.8 <sup>6</sup>
原住民族嬰兒(<1 歲)死亡率	per 1,000 live birth	7.6	2017	6.2 <sup>4</sup>	2015	4.9	2017	8.3 <sup>6</sup>
嬰兒(<1 歲)死亡率倍數	倍數	1.9	2017	1.9 <sup>4</sup>	2015	1.1	2017	1.4 <sup>6</sup>
全國新生兒(<25 天)死亡率	per 1,000 live birth	2.5	2016	2.4 <sup>5</sup>	2015	2.8	2017	3.9 <sup>6</sup>
原住民族新生兒(<28 天)死亡率	per 1,000 live birth	3.8	2016	4.3 <sup>5</sup>	2015	3.0	2017	4.5 <sup>6</sup>
新生兒(<28 天)死亡率倍數	倍數	1.5	2016	1.8 <sup>5</sup>	2015	1.1	2017	1.2 <sup>6</sup>

1. <https://www.abs.gov.au/AUSSTATS/abs@.nsf/second+level+view?ReadForm&prodno=3303.0&viewtitle=Causes%20of%20Death,%20Australia~2018~Latest~25/09/2019&&tabname=Past%20Future%20Issues&prodno=3303.0&issue=2018&num=&view=&>
2. <https://www.health.govt.nz/publication/mortality-2016-data-tables>
3. Kochanek KD, Murphy SL, Xu J, Arias E. Deaths: Final Data for 2017. Natl Vital Stat Rep. 2019 Jul;68(9):1-77
4. [http://stat.data.abs.gov.au/Index.aspx?DatasetCode=INFANTDEATHS\\_YEAROCURENCE](http://stat.data.abs.gov.au/Index.aspx?DatasetCode=INFANTDEATHS_YEAROCURENCE)
5. <https://www.aihw.gov.au/reports/mothers-babies/stillbirths-neonatal-deaths-australia-2015-2016/contents/focus-groups/indigenous-women-and-their-babies>
6. Health, United States, 2018

<sup>†</sup> 各國使用標準人口不一，無法跨國比較。澳洲：澳洲 2001 年標準人口；紐西蘭：WHO 2000 年標準人口；美國：美國 2000 年之標準人口。

## 伍、附表

### 一、人口統計附表

附表 1-1 97-106 年原住民族零歲平均餘命之年增率—按性別分

單位：歲

年度	全國				全體原住民族				平地原住民族				山地原住民族			
	總計	男性	女性	年增率	總計	男性	女性	年增率	總計	男性	女性	年增率	總計	男性	女性	年增率
97	78.6	75.6	81.9	0.3	69.5	65.2	74.2	0.7	71.9	67.8	76.1	0.4	67.5	62.7	72.5	1.0
98	79.2	76.0	82.3	0.8	70.1	65.8	74.6	0.9	72.4	68.4	76.5	0.7	68.0	63.2	73.0	0.7
99	79.2	76.1	82.6	0.0	70.3	66.0	74.8	0.3	72.4	68.5	76.6	0.0	68.4	63.7	73.2	0.6
100	79.2	76.0	82.6	0.0	70.6	66.1	75.3	0.4	72.7	68.8	76.9	0.4	68.7	63.7	73.8	0.4
101	79.5	76.4	82.8	0.4	70.8	66.3	75.5	0.3	72.9	69.0	77.0	0.3	68.9	63.9	74.1	0.3
102	80.0	76.9	83.4	0.6	71.3	66.7	75.9	0.7	73.4	69.4	77.6	0.7	69.3	64.2	74.4	0.6
103	79.8	76.7	83.2	-0.3	71.6	67.3	76.0	0.4	73.8	69.8	77.9	0.5	69.6	64.9	74.3	0.4
104	80.2	77.0	83.6	0.5	71.9	67.4	76.4	0.4	74.1	69.9	78.3	0.4	69.9	65.0	74.7	0.4
105	80.0	76.8	83.4	-0.2	71.9	67.5	76.4	0.0	73.9	69.9	78.0	0.4	70.1	65.2	75.0	0.4
106	80.4	77.3	83.7	0.5	72.2	67.9	76.6	0.4	74.3	70.4	78.3	0.5	70.4	65.5	75.1	0.3

資料來源：行政院內政部統計處。

附表 1-2 97-106 年原住民族 65 歲平均餘命之年增率—按性別分

單位：歲

年度	全國				全體原住民族				平地原住民族				山地原住民族			
	總計	男性	女性	年增率	總計	男性	女性	年增率	總計	男性	女性	年增率	總計	男性	女性	年增率
97	18.8	17.4	20.5	0.0	15.3	13.5	16.7	6.3	15.9	14.3	17.4	3.2	14.7	12.6	16.1	6.5
98	19.2	17.7	20.8	2.1	15.5	13.8	16.7	1.3	16.1	14.5	17.4	1.3	14.8	12.8	16.1	0.7
99	19.2	17.6	20.9	0.0	15.6	14.0	16.8	0.6	16.2	14.8	17.4	0.6	14.9	13.0	16.2	0.7
100	19.2	17.5	20.9	0.0	15.6	13.9	16.9	0.0	16.2	14.7	17.5	0.0	14.9	13.0	16.2	0.0
101	19.4	17.8	21.1	1.0	15.8	14.0	17.1	1.3	16.4	14.8	17.9	1.2	15.1	13.0	16.5	1.3
102	19.8	18.1	21.5	2.1	16.0	14.2	17.4	1.3	16.6	14.9	18.1	1.2	15.4	13.3	16.7	2.0
103	19.6	17.9	21.3	-1.0	16.0	14.1	17.4	0.0	16.6	14.8	18.2	0.0	15.3	13.2	16.7	-0.6
104	19.9	18.1	21.7	1.5	16.0	14.1	17.4	0.0	16.6	14.8	18.1	0.0	15.3	13.2	16.7	0.0
105	19.8	18.0	21.5	-0.7	15.9	14.0	17.4	-0.4	16.5	14.8	17.9	-0.8	15.3	13.1	16.8	0.1
106	20.0	18.2	21.7	1.1	16.1	14.1	17.6	1.0	16.7	14.9	18.3	1.6	15.4	13.1	16.9	0.4

資料來源：行政院內政部統計處。

附表 1-3 97-106 年原住民族與非原住民族歷年人口數及年增率

單位：人、%

年度	原住民族			非原住民族	
	總計	占全國 (%)	年增率 (%)	總計	年增率 (%)
97	493,452	2.1	2.1	22,543,579	0.3
98	503,492	2.2	2.0	22,616,280	0.3
99	512,878	2.2	1.9	22,649,245	0.1
100	520,492	2.2	1.5	22,704,420	0.2
101	527,517	2.3	1.3	22,788,305	0.4
102	533,570	2.3	1.1	22,839,947	0.2
103	540,189	2.3	1.2	22,893,564	0.2
104	546,893	2.3	1.2	22,945,181	0.2
105	553,416	2.4	1.2	22,986,400	0.2
106	559,629	2.4	1.1	23,011,598	0.1

附表 1-4 97-106 年原住民族與非原住民族歷年人口數及年增率

單位：人、%

年度	原住民族				非原住民族			
	總計	男性	女性	性比例	總計	男性	女性	性比例
97	493,452	243,727	249,725	97.6	22,543,579	11,382,624	11,160,955	102.0
98	503,492	247,935	255,557	97.0	22,616,280	11,388,799	11,227,481	101.4
99	512,878	251,726	261,152	96.4	22,649,245	11,383,499	11,265,746	101.0
100	520,492	254,790	265,702	95.9	22,704,420	11,390,884	11,313,536	100.7
101	527,517	257,990	269,527	95.7	22,788,305	11,415,329	11,372,976	100.4
102	533,570	259,947	273,623	95.0	22,839,947	11,424,727	11,415,220	100.1
103	540,189	263,348	276,841	95.1	22,893,564	11,434,623	11,458,941	99.8
104	546,893	266,159	280,734	94.8	22,945,181	11,445,888	11,499,293	99.5
105	553,416	269,042	284,374	94.6	22,986,400	11,450,228	11,536,172	99.3
106	559,629	271,811	287,818	94.4	23,011,598	11,447,769	11,563,829	99.0

附表 1-5 97-106 年原住民族人口數、年齡結構比及年增率—按性別及年齡別分

單位：人

年度	全體 (人)					男性 (人)					女性 (人)				
	總計	0-14	15-44	45-64	65+	總計	0-14	15-44	45-64	65+	總計	0-14	15-44	45-64	65+
97	493,452	117,185	245,237	100,900	30,130	243,727	60,303	123,066	48,397	11,961	249,725	56,882	122,171	52,503	18,169
98	503,492	116,679	249,563	106,294	30,956	247,935	59,994	124,878	50,747	12,316	255,557	56,685	124,685	55,547	18,640
99	512,878	116,083	253,472	112,316	31,007	251,726	59,694	126,628	53,193	12,211	261,152	56,389	126,844	59,123	18,796
100	520,492	115,020	257,441	116,887	31,144	254,790	59,208	128,289	55,095	12,198	265,702	55,812	129,152	61,792	18,946
101	527,517	113,122	260,372	121,366	32,657	257,990	58,344	129,722	57,122	12,802	269,527	54,778	130,650	64,244	19,855
102	533,570	113,812	263,165	124,457	32,136	259,947	58,627	130,988	57,902	12,430	273,623	55,185	132,177	66,555	19,706
103	540,189	111,013	264,550	128,802	35,824	263,348	57,163	131,950	60,245	13,990	276,841	53,850	132,600	68,557	21,834
104	546,893	110,182	266,841	132,409	37,461	266,159	56,788	133,040	61,727	14,604	280,734	53,394	133,801	70,682	22,857
105	553,416	110,126	268,608	135,050	39,632	269,042	56,734	134,035	62,741	15,532	284,374	53,392	134,573	72,309	24,100
106	559,629	110,196	270,208	137,518	41,707	271,811	56,736	134,994	63,797	16,284	287,818	53,460	135,214	73,721	25,423
	結構比 (%)					結構比 (%)					結構比 (%)				
97	100.0	23.7	49.7	20.4	6.1	100.0	24.7	50.5	19.9	4.9	100.0	22.8	48.9	21.0	7.3
98	100.0	23.2	49.6	21.1	6.1	100.0	24.2	50.4	20.5	5.0	100.0	22.2	48.8	21.7	7.3
99	100.0	22.6	49.4	21.9	6.0	100.0	23.7	50.3	21.1	4.9	100.0	21.6	48.6	22.6	7.2
100	100.0	22.1	49.5	22.5	6.0	100.0	23.2	50.4	21.6	4.8	100.0	21.0	48.6	23.3	7.1
101	100.0	21.4	49.4	23.0	6.2	100.0	22.6	50.3	22.1	5.0	100.0	20.3	48.5	23.8	7.4
102	100.0	21.3	49.3	23.3	6.0	100.0	22.6	50.4	22.3	4.8	100.0	20.2	48.3	24.3	7.2
103	100.0	20.6	49.0	23.8	6.6	100.0	21.7	50.1	22.9	5.3	100.0	19.5	47.9	24.8	7.9
104	100.0	20.1	48.8	24.2	6.8	100.0	21.3	50.0	23.2	5.5	100.0	19.0	47.7	25.2	8.1
105	100.0	19.9	48.5	24.4	7.2	100.0	21.1	49.8	23.3	5.8	100.0	18.8	47.3	25.4	8.5
106	100.0	19.7	48.3	24.6	7.5	100.0	20.9	49.7	23.5	6.0	100.0	18.6	47.0	25.6	8.8
	年增率 (%)					年增率 (%)					年增率 (%)				
97	2.1	0.5	1.5	5.7	3.3	1.7	0.5	1.1	5.1	2.7	2.5	0.4	1.9	6.3	3.7
98	1.8	0.0	1.2	5.4	3.0	1.5	-0.1	1.1	4.6	2.7	2.1	0.1	1.3	6.1	3.2
99	2.1	0.4	1.5	5.5	2.4	1.7	0.5	1.1	4.9	2.3	2.4	0.3	1.9	6.1	2.6
100	2.0	-0.4	1.8	5.3	2.7	1.7	-0.5	1.5	4.9	3.0	2.3	-0.3	2.1	5.8	2.6
101	1.9	-0.5	1.6	5.7	0.2	1.5	-0.5	1.4	4.8	-0.9	2.2	-0.5	1.7	6.4	0.8
102	1.5	-0.9	1.6	4.1	0.4	1.2	-0.8	1.3	3.6	-0.1	1.7	-1.0	1.8	4.5	0.8
103	1.3	-1.7	1.1	3.8	4.9	1.3	-1.5	1.1	3.7	5.0	1.4	-1.9	1.2	4.0	4.8
104	1.1	0.6	1.1	2.5	-1.6	0.8	0.5	1.0	1.4	-2.9	1.5	0.7	1.2	3.6	-0.8
105	1.2	-2.5	0.5	3.5	11.5	1.3	-2.5	0.7	4.0	12.6	1.2	-2.4	0.3	3.0	10.8
106	1.1	0.1	0.6	1.8	5.2	1.0	0.0	0.7	1.7	4.8	1.2	0.1	0.5	2.0	5.5

附表 1-6 97-106 年原住民族歷年人口指標變動

單位：比例

年度	性比例				扶幼比	扶老比	扶養比	老化指數
	0-14	15-44	45-64	65+				
97	106.0	100.7	92.2	65.8	33.9	8.7	42.6	25.7
98	105.8	100.2	91.4	66.1	32.8	8.7	41.5	26.5
99	105.9	99.8	90.0	65.0	31.7	8.5	40.2	26.7
100	106.1	99.3	89.2	64.4	30.7	8.3	39.0	27.1
101	106.5	99.3	88.9	64.5	29.6	8.6	38.2	28.9
102	106.2	99.1	87.0	63.1	29.4	8.3	37.7	28.2
103	106.2	99.5	87.9	64.1	28.2	9.1	37.3	32.3
104	106.4	99.4	87.3	63.9	27.6	9.4	37.0	34.0
105	106.3	99.6	86.8	64.4	27.3	9.8	37.1	36.0
106	106.1	99.8	86.5	64.1	27.0	10.2	37.3	37.8

附表 1-7 106 年原住民族人口年齡結構—按性別及城鄉別

單位：人、%

城鄉別	全體 (人)					男性 (人)					女性 (人)				
	總計	0-14	15-44	45-64	65+	總計	0-14	15-44	45-64	65+	總計	0-14	15-44	45-64	65+
總計	559,629	110,196	270,208	137,518	41,707	271,811	56,736	134,994	63,797	16,284	287,818	53,460	135,214	73,721	25,423
都會區	262,831	61,710	137,078	54,528	9,515	119,367	31,552	64,124	20,617	3,074	143,464	30,158	72,954	33,911	6,441
六都	196,126	45,241	102,695	41,109	7,081	89,840	23,139	48,312	16,006	2,383	106,286	22,102	54,383	25,103	4,698
非六都	66,705	16,469	34,383	13,419	2,434	29,527	8,413	15,812	4,611	691	37,178	8,056	18,571	8,808	1,743
平地原鄉	132,597	20,459	57,155	37,420	17,563	66,954	10,628	30,151	19,102	7,073	65,643	9,831	27,004	18,318	10,490
山地原鄉	164,201	28,027	75,975	45,570	14,629	85,490	14,556	40,719	24,078	6,137	78,711	13,471	35,256	21,492	8,492
	年齡結構比 (%)					年齡結構比 (%)					年齡結構比 (%)				
總計	100.0	19.7	48.3	24.6	7.5	100.0	20.9	49.7	23.5	6.0	100.0	18.6	47.0	25.6	8.8
都會區	100.0	23.5	52.2	20.7	3.6	100.0	26.4	53.7	17.3	2.6	100.0	21.0	50.9	23.6	4.5
六都	100.0	23.1	52.4	21.0	3.6	100.0	25.8	53.8	17.8	2.7	100.0	20.8	51.2	23.6	4.4
非六都	100.0	24.7	51.5	20.1	3.6	100.0	28.5	53.6	15.6	2.3	100.0	21.7	50.0	23.7	4.7
平地原鄉	100.0	15.4	43.1	28.2	13.2	100.0	15.9	45.0	28.5	10.6	100.0	15.0	41.1	27.9	16.0
山地原鄉	100.0	17.1	46.3	27.8	8.9	100.0	17.0	47.6	28.2	7.2	100.0	17.1	44.8	27.3	10.8
	城鄉分配比 (%)					城鄉分配比 (%)					城鄉分配比 (%)				
總計	100.0	100.0	100.0	100.0	100.0	100.0	100.0	100.0	100.0	100.0	100.0	100.0	100.0	100.0	100.0
都會區	47.0	56.0	50.7	39.7	22.8	43.9	55.6	47.5	32.3	18.9	49.8	56.4	54.0	46.0	25.3
六都	74.6	73.3	74.9	75.4	74.4	75.3	73.3	75.3	77.6	77.5	74.1	73.3	74.5	74.0	72.9
非六都	25.4	26.7	25.1	24.6	25.6	24.7	26.7	24.7	22.4	22.5	25.9	26.7	25.5	26.0	27.1
平地原鄉	23.7	18.6	21.2	27.2	42.1	24.6	18.7	22.3	29.9	43.4	22.8	18.4	20.0	24.8	41.3
山地原鄉	29.3	25.4	28.1	33.1	35.1	31.5	25.7	30.2	37.7	37.7	27.3	25.2	26.1	29.2	33.4



附表 1-8 106 年原住民族 15 歲以上人口婚姻狀況—按性別及年齡分

單位：人、%

婚姻狀況	全體 (人)						男性 (人)						女性 (人)					
	總計	15-24	25-34	35-44	45-64	65+	總計	15-24	25-34	35-44	45-64	65+	總計	15-24	25-34	35-44	45-64	65+
總計	449,433	98,713	87,223	84,272	137,518	41,707	215,075	50,058	43,798	41,138	63,797	16,284	234,358	48,655	43,425	43,134	73,721	25,423
未婚	185,999	92,218	50,251	22,637	19,267	1,626	103,953	47,893	28,780	14,375	12,010	895	82,046	44,325	21,471	8,262	7,257	731
有偶	188,991	5,551	30,574	46,993	82,519	23,354	85,467	1,854	12,582	20,788	38,520	11,723	103,524	3,697	17,992	26,205	43,999	11,631
離婚	53,483	944	6,365	14,088	27,761	4,325	23,099	311	2,435	5,922	12,273	2,158	30,384	633	3,930	8,166	15,488	2,167
喪偶	20,960	0	33	554	7,971	12,402	2,556	0	1	53	994	1,508	18,404	0	32	501	6,977	10,894
	結構比 (%)						結構比 (%)						結構比 (%)					
總計	100.0	22.0	19.4	18.8	30.6	9.3	100.0	23.3	20.4	19.1	29.7	7.6	100.0	20.8	18.5	18.4	31.5	10.8
未婚	100.0	49.6	27.0	12.2	10.4	0.9	100.0	46.1	27.7	13.8	11.6	0.9	100.0	54.0	26.2	10.1	8.8	0.9
有偶	100.0	2.9	16.2	24.9	43.7	12.4	100.0	2.2	14.7	24.3	45.1	13.7	100.0	3.6	17.4	25.3	42.5	11.2
離婚	100.0	1.8	11.9	26.3	51.9	8.1	100.0	1.3	10.5	25.6	53.1	9.3	100.0	2.1	12.9	26.9	51.0	7.1
喪偶	100.0	0.0	0.2	2.6	38.0	59.2	100.0	0.0	0.0	2.1	38.9	59.0	100.0	0.0	0.2	2.7	37.9	59.2
	分配比 (%)						分配比 (%)						分配比 (%)					
總計	100.0	100.0	100.0	100.0	100.0	100.0	100.0	100.0	100.0	100.0	100.0	100.0	100.0	100.0	100.0	100.0	100.0	100.0
未婚	41.4	93.4	57.6	26.9	14.0	3.9	48.3	95.7	65.7	34.9	18.8	5.5	35.0	91.1	49.4	19.2	9.8	2.9
有偶	42.1	5.6	35.1	55.8	60.0	56.0	39.7	3.7	28.7	50.5	60.4	72.0	44.2	7.6	41.4	60.8	59.7	45.7
離婚	11.9	1.0	7.3	16.7	20.2	10.4	10.7	0.6	5.6	14.4	19.2	13.3	13.0	1.3	9.1	18.9	21.0	8.5
喪偶	4.7	0.0	0.0	0.7	5.8	29.7	1.2	0.0	0.0	0.1	1.6	9.3	7.9	0.0	0.1	1.2	9.5	42.9

附表 1-9 106 年原住民族年底人口數—按族別及單歲年齡別分

單位：人

年齡層	總計	阿美族	排灣族	泰雅族	布農族	太魯閣族	卑南族	魯凱族	賽德克族	鄒族	賽夏族	雅美族	噶瑪蘭族	撒奇萊雅族	邵族	拉阿魯哇族	卡那卡那富族	其他
總計	559,629	208,229	99,967	89,469	57,974	31,248	14,044	13,199	9,867	6,610	6,592	4,580	1,457	909	778	388	327	13,991
0	6,834	2,305	1,186	1,360	807	454	167	137	167	57	80	65	16	5	4	3	5	16
1	7,470	2,662	1,293	1,377	799	491	186	169	155	72	78	49	14	4	10	7	7	97
2	7,491	2,645	1,317	1,404	827	468	168	130	163	85	81	67	16	5	5	8	8	94
3	7,363	2,527	1,307	1,376	879	454	202	162	143	68	74	57	22	3	10	11	7	61
4	7,233	2,522	1,302	1,320	861	452	161	159	170	84	88	56	23	4	10	5	4	12
5	7,660	2,687	1,397	1,412	876	454	201	157	143	93	93	67	19	13	11	8	8	21
6	7,092	2,504	1,286	1,260	856	444	168	160	137	77	75	66	13	8	12	6	11	9
7	6,603	2,253	1,165	1,248	869	394	153	133	146	62	80	56	14	9	4	7	5	5
8	6,871	2,424	1,204	1,236	845	435	173	126	142	88	86	43	13	10	18	7	9	12
9	7,238	2,595	1,286	1,301	846	455	152	155	166	84	81	53	24	6	8	7	4	15
10	7,297	2,573	1,281	1,346	902	454	159	148	146	89	89	54	19	7	8	10	5	7
11	7,609	2,623	1,438	1,389	903	488	182	153	161	74	78	73	19	7	7	4	3	7
12	7,642	2,649	1,427	1,410	871	463	182	163	147	93	119	59	12	12	11	7	8	9
13	7,752	2,653	1,374	1,435	916	489	185	190	160	89	113	54	16	14	7	5	3	49
14	8,041	2,851	1,461	1,424	910	492	193	168	145	95	115	58	18	19	16	5	7	64
15	8,725	3,062	1,552	1,563	953	558	233	197	167	89	123	74	18	15	12	8	7	94
16	9,125	3,190	1,649	1,675	972	556	203	202	154	93	128	73	19	12	10	4	12	173
17	9,913	3,595	1,672	1,761	1,071	630	221	222	157	110	130	89	28	11	21	8	11	176
18	9,411	3,419	1,619	1,613	923	623	246	208	175	128	124	80	17	12	9	8	6	201
19	9,447	3,315	1,607	1,672	1,007	637	228	196	184	108	142	79	22	13	11	9	6	211
20	10,395	3,651	1,778	1,819	1,114	649	261	239	207	132	144	83	32	18	14	6	7	241
21	10,656	3,837	1,786	1,819	1,101	701	265	227	184	139	128	85	30	24	16	5	5	304
22	10,347	3,746	1,771	1,703	1,082	663	250	233	193	138	139	73	27	17	13	6	5	288
23	10,481	3,712	1,831	1,759	1,110	673	293	249	174	120	124	82	33	18	12	7	5	279
24	10,213	3,823	1,717	1,665	1,059	599	267	215	191	130	140	79	25	6	15	4	4	274
25	9,885	3,653	1,740	1,559	1,058	573	270	245	160	105	111	68	24	12	13	6	6	282
26	9,580	3,522	1,665	1,595	1,007	540	262	213	167	106	110	70	26	6	13	6	6	266
27	9,251	3,340	1,646	1,531	973	535	256	217	143	109	118	67	26	8	16	11	2	253
28	8,516	3,018	1,504	1,417	980	479	237	171	127	99	98	72	30	8	13	5	4	254
29	8,455	3,099	1,529	1,333	947	467	229	199	128	97	88	65	27	8	14	5	0	220
30	7,850	2,776	1,421	1,290	903	424	197	172	156	79	86	65	21	8	13	7	2	230
31	7,929	2,836	1,464	1,239	937	411	195	154	150	85	99	72	16	8	14	11	5	233
32	8,134	2,944	1,492	1,285	979	410	209	153	138	87	84	56	17	10	17	8	5	240
33	8,536	3,075	1,561	1,390	983	438	208	185	121	93	97	77	18	11	13	8	5	253
34	9,087	3,373	1,698	1,390	978	471	226	196	131	107	130	74	25	9	15	6	4	254
35	9,282	3,470	1,610	1,430	1,042	509	205	207	172	95	98	93	22	8	13	5	2	301
36	9,084	3,412	1,682	1,338	966	495	204	200	166	93	103	89	17	9	15	2	5	288
37	9,082	3,380	1,566	1,452	1,003	486	227	221	151	113	101	74	18	14	16	8	7	245
38	8,820	3,220	1,521	1,416	976	503	211	190	163	109	124	80	22	9	10	7	10	249
39	8,340	3,139	1,398	1,298	919	475	199	202	135	101	106	80	16	11	13	3	3	242
40	8,320	3,117	1,441	1,325	887	453	184	169	141	99	106	84	22	13	14	7	5	253
41	8,281	3,126	1,486	1,190	936	495	184	186	123	85	91	69	18	12	11	10	2	257
42	7,778	2,895	1,377	1,168	899	424	155	173	141	101	96	74	18	17	9	7	4	220
43	7,709	2,768	1,312	1,221	884	499	168	175	135	91	112	69	22	7	11	4	4	227
44	7,576	2,784	1,370	1,172	872	428	152	195	104	74	96	54	12	19	9	3	3	229

附表 1-9 106 年原住民族年底人口數—按族別及單歲年齡別分（續）

單位：人

年齡層	總計	阿美族	排灣族	泰雅族	布農族	太魯閣族	卑南族	魯凱族	賽德克族	鄒族	賽夏族	雅美族	噶瑪蘭族	撒奇萊雅族	邵族	拉阿魯哇族	卡那卡那富族	其他
45	7,543	2,786	1,332	1,185	819	399	170	194	120	101	85	59	21	9	10	6	6	241
46	7,723	2,861	1,332	1,153	819	470	208	215	125	91	92	61	16	12	14	4	5	245
47	7,949	2,901	1,443	1,193	815	473	202	226	121	108	91	64	17	10	8	3	9	265
48	7,446	2,862	1,344	1,080	708	385	174	198	112	98	80	75	25	20	8	5	2	270
49	7,522	2,801	1,348	1,116	763	429	196	236	123	107	94	53	16	10	11	3	7	209
50	7,672	3,003	1,377	1,093	725	404	215	204	118	84	85	54	27	14	8	9	2	250
51	7,384	2,725	1,435	1,092	706	332	207	239	122	95	67	55	18	10	8	0	3	270
52	7,976	3,004	1,517	1,146	741	405	202	253	112	102	88	52	27	24	15	5	6	277
53	7,599	2,893	1,427	1,080	722	368	197	220	130	108	74	55	26	11	17	1	3	267
54	7,544	2,909	1,337	1,107	725	354	227	192	126	97	85	55	18	11	9	5	3	284
55	7,459	2,912	1,377	1,062	667	357	192	209	128	88	72	61	33	14	11	2	4	270
56	7,183	2,858	1,340	964	673	321	185	180	115	96	81	48	18	15	6	11	3	269
57	6,693	2,569	1,304	969	590	305	190	169	100	79	62	67	11	15	12	3	1	247
58	6,748	2,633	1,229	936	625	316	188	183	93	97	69	60	22	10	10	3	3	271
59	6,194	2,356	1,245	818	517	323	177	147	109	77	63	47	22	16	5	4	3	265
60	6,203	2,453	1,151	873	524	291	161	151	116	79	66	50	17	15	15	4	3	234
61	5,724	2,229	1,073	841	506	238	155	129	108	69	63	46	16	9	8	3	2	229
62	5,615	2,243	1,002	773	493	253	156	136	110	66	62	61	13	15	11	3	0	218
63	4,981	2,132	913	643	375	225	115	100	81	53	56	39	14	11	6	2	1	215
64	4,360	1,746	818	591	350	173	124	127	80	50	45	29	18	10	8	3	1	187
65	4,089	1,691	723	532	343	197	126	87	74	40	51	49	12	13	6	1	1	143
66	3,983	1,678	758	529	287	184	110	111	68	51	30	17	7	10	4	3	2	134
67	3,283	1,435	584	431	235	135	78	76	63	50	36	28	9	7	5	2	0	109
68	3,147	1,415	486	422	223	151	97	78	52	35	29	28	8	13	2	1	3	104
69	2,716	1,150	518	371	190	133	51	76	46	36	19	21	15	6	2	3	0	79
70	2,450	1,130	378	319	143	107	85	68	43	36	21	19	14	4	4	0	0	79
71	1,865	869	333	201	104	82	58	56	39	15	16	16	5	9	3	0	1	58
72	1,583	727	237	203	86	70	37	56	32	26	23	24	6	6	1	1	0	48
73	1,736	824	312	210	97	66	48	46	22	28	14	8	7	8	3	0	1	42
74	1,692	827	277	213	84	57	50	45	22	17	19	9	2	9	1	1	1	58
75	1,701	767	320	248	85	68	38	45	24	25	14	7	6	6	1	0	0	47
76	1,622	737	297	212	82	62	44	53	24	24	16	11	4	8	1	0	1	46
77	1,510	693	273	212	89	44	40	40	16	23	19	12	5	2	3	0	0	39
78	1,360	619	207	203	85	59	40	38	24	10	19	0	3	8	1	0	1	43
79	1,242	557	203	191	64	38	33	47	22	22	11	12	5	7	0	0	1	29
80	1,172	529	251	139	65	35	34	30	18	11	13	4	4	5	2	1	0	31
81	991	460	205	108	53	32	22	36	20	6	4	6	3	10	0	0	1	25
82	998	422	194	119	56	42	27	45	10	21	5	14	3	9	1	0	0	30
83	867	390	163	101	37	32	29	22	14	14	11	15	4	7	0	0	0	28
84	704	313	134	77	49	31	11	27	15	12	4	5	4	1	1	1	0	19
85	2,996	1,350	581	327	166	111	68	88	41	38	32	58	10	21	1	1	1	102

附表 1-10 106 年男性原住民族年底人口數—按族別、性別及單歲年齡別分

單位：人

年齡層	總計	阿美族	排灣族	泰雅族	布農族	太魯閣族	卑南族	魯凱族	賽德克族	鄒族	賽夏族	雅美族	噶瑪蘭族	撒奇萊雅族	邵族	拉阿魯哇族	卡那卡那富族	其他
總計	271,811	101,937	48,369	42,385	27,940	15,101	6,771	6,386	4,904	3,136	3,168	2,264	714	456	375	205	166	7,534
0	3,537	1,175	640	706	422	245	74	64	90	24	37	35	8	3	3	2	1	8
1	3,860	1,397	650	705	398	267	97	87	79	36	48	27	7	2	6	3	4	47
2	3,809	1,337	673	703	417	241	93	66	85	43	45	34	4	3	2	3	3	57
3	3,718	1,268	659	695	441	251	87	81	75	39	35	26	11	3	7	6	2	32
4	3,737	1,307	676	686	432	234	93	83	87	40	34	33	9	3	7	4	3	6
5	3,922	1,389	733	711	420	241	99	77	81	50	51	35	9	4	4	3	3	12
6	3,701	1,305	677	647	443	240	74	93	78	43	38	33	3	4	6	5	6	6
7	3,372	1,153	610	632	446	197	74	68	71	32	41	26	6	7	1	4	1	3
8	3,507	1,224	636	615	446	226	78	68	66	45	41	23	9	4	11	3	6	6
9	3,695	1,312	641	651	446	231	79	86	97	51	41	29	13	2	2	6	2	6
10	3,790	1,299	697	690	492	242	79	74	75	50	40	23	10	2	5	7	1	4
11	4,013	1,353	762	743	489	258	98	77	85	48	44	32	7	4	3	2	2	6
12	3,912	1,372	715	719	448	221	101	84	70	48	65	38	7	7	6	6	2	3
13	3,982	1,370	716	735	461	256	91	100	74	48	56	30	7	5	1	3	2	27
14	4,181	1,511	741	711	494	277	87	85	76	49	60	31	6	11	5	2	2	33
15	4,516	1,601	831	790	491	278	112	98	89	43	70	35	9	10	5	4	4	46
16	4,681	1,622	866	855	509	270	102	103	74	49	65	40	14	8	6	2	8	88
17	4,962	1,804	824	901	516	323	98	110	79	51	73	45	17	8	10	4	5	94
18	4,816	1,751	816	834	475	308	141	109	88	64	61	38	10	7	7	1	5	101
19	4,865	1,719	816	867	510	347	101	95	97	56	75	49	10	5	7	4	4	103
20	5,207	1,821	918	925	561	307	137	114	90	57	80	44	19	12	7	3	3	109
21	5,422	1,948	912	917	560	369	139	118	79	77	69	45	14	15	4	5	2	149
22	5,212	1,897	916	827	538	337	132	120	90	76	69	32	12	6	6	2	3	149
23	5,297	1,858	925	864	599	335	158	119	90	61	57	45	21	10	4	2	1	148
24	5,080	1,953	851	829	503	293	133	109	85	55	64	44	13	2	9	2	3	132
25	5,098	1,916	910	781	527	292	138	131	79	60	49	34	12	7	8	2	4	148
26	4,835	1,789	855	792	499	253	133	93	91	57	51	33	17	2	8	4	2	156
27	4,713	1,673	808	776	538	249	152	109	85	59	64	29	15	5	7	6	0	138
28	4,221	1,524	742	676	495	223	123	95	55	42	47	32	18	4	5	2	2	136
29	4,197	1,550	747	660	458	253	114	93	62	54	35	33	13	4	6	4	0	111
30	3,938	1,399	724	614	445	214	113	77	89	38	38	34	13	2	9	5	1	123
31	4,013	1,383	748	646	475	214	98	84	74	43	55	41	12	4	7	6	4	119
32	4,054	1,505	757	623	456	194	101	74	74	38	41	29	9	5	10	5	3	130
33	4,183	1,484	766	684	505	212	100	85	58	45	44	34	8	5	7	3	3	140
34	4,546	1,667	854	683	488	236	109	112	78	47	67	42	10	5	6	3	2	137
35	4,559	1,710	774	701	495	256	102	98	86	38	49	49	12	3	8	2	1	175
36	4,553	1,750	825	634	479	235	111	104	84	36	58	48	10	3	10	0	1	165
37	4,472	1,658	765	695	500	239	107	111	80	52	46	39	10	11	9	3	5	142
38	4,300	1,588	764	653	459	250	101	100	81	47	54	35	15	5	4	5	6	133
39	4,097	1,580	666	638	463	210	101	103	69	44	46	33	6	3	5	0	2	128
40	4,012	1,514	697	639	412	214	91	85	64	42	54	37	11	8	7	4	0	133
41	4,030	1,552	691	546	466	223	104	100	61	44	47	30	9	7	4	5	2	139
42	3,770	1,439	673	536	425	198	79	82	77	51	40	38	8	8	3	2	4	107
43	3,769	1,362	632	558	447	238	76	87	81	50	53	34	10	5	4	3	1	128
44	3,576	1,316	648	541	404	203	61	101	51	35	47	25	7	8	5	1	3	120

附表 1-10 106 年男性原住民族年底人口數—按族別、性別及單歲年齡別分（續）

單位：人

年齡層	總計	阿美族	排灣族	泰雅族	布農族	太魯閣族	卑南族	魯凱族	賽德克族	鄒族	賽夏族	雅美族	噶瑪蘭族	撒奇萊雅族	邵族	拉阿魯哇族	卡那卡那富族	其他
45	3,570	1,339	680	511	377	186	83	92	51	48	32	28	7	5	5	4	4	118
46	3,662	1,370	646	529	359	218	97	98	68	42	47	34	4	10	7	3	3	127
47	3,785	1,375	699	558	373	226	101	107	59	45	46	32	11	4	3	1	5	140
48	3,562	1,376	655	493	328	180	79	88	54	43	44	39	11	10	5	3	1	153
49	3,546	1,396	597	463	339	211	86	120	67	53	46	22	9	6	6	3	3	119
50	3,595	1,443	630	513	303	187	106	88	53	39	39	29	14	7	4	4	0	136
51	3,598	1,388	649	500	330	177	99	110	69	41	28	28	7	5	5	0	3	159
52	3,705	1,464	676	484	316	194	95	126	53	48	34	21	14	10	9	1	2	158
53	3,592	1,364	678	484	330	173	88	111	64	53	38	25	16	5	8	1	3	151
54	3,547	1,371	625	519	333	161	102	93	54	47	38	21	6	6	4	3	0	164
55	3,407	1,361	635	431	296	161	86	93	56	42	31	27	18	4	2	1	1	162
56	3,355	1,368	627	394	283	152	96	91	54	40	41	16	6	10	4	9	1	163
57	3,010	1,187	578	388	265	127	79	85	49	33	23	37	6	7	5	2	0	139
58	3,077	1,230	576	384	262	142	77	89	47	41	31	37	9	4	6	0	2	140
59	2,840	1,083	582	362	216	153	80	71	53	27	31	19	7	7	3	4	2	140
60	2,768	1,116	484	393	212	128	76	64	49	36	30	23	7	7	8	1	1	133
61	2,619	1,045	482	358	218	108	65	58	58	34	28	21	9	6	3	0	2	124
62	2,434	1,002	414	316	206	96	59	56	55	26	25	32	5	8	4	1	0	129
63	2,200	963	394	256	162	83	56	36	39	27	23	18	6	5	2	0	1	129
64	1,925	804	357	234	123	83	62	52	35	17	15	19	8	7	2	1	1	105
65	1,686	734	296	186	131	74	50	34	34	19	16	25	5	6	1	1	0	74
66	1,731	755	331	201	98	63	39	53	43	23	17	9	6	5	2	1	1	84
67	1,374	629	225	161	91	54	33	32	34	22	14	12	5	5	1	1	0	55
68	1,287	607	193	147	83	52	40	28	20	13	12	10	4	5	1	1	2	69
69	1,130	503	206	135	65	45	21	30	24	15	9	12	8	4	0	3	0	50
70	979	483	151	96	47	41	34	26	18	11	11	9	6	1	2	0	0	43
71	755	380	121	60	35	35	24	26	17	6	5	9	0	3	2	0	1	31
72	596	303	80	63	31	24	15	16	13	5	10	9	1	3	0	1	0	22
73	709	348	109	84	41	19	23	20	7	11	8	2	2	6	2	0	0	27
74	680	364	102	69	26	24	19	16	9	5	5	2	2	2	0	1	0	34
75	676	321	135	83	29	22	11	20	5	11	5	3	4	4	1	0	0	22
76	617	298	122	66	29	14	17	22	8	9	4	5	1	3	0	0	0	19
77	564	299	87	69	23	17	15	9	4	7	11	5	2	0	2	0	0	14
78	532	278	73	71	37	11	15	15	6	2	4	0	0	2	0	0	1	17
79	454	228	76	58	18	9	10	17	7	8	3	6	0	3	0	0	0	11
80	403	204	75	45	16	7	9	14	5	5	2	1	3	2	0	0	0	15
81	362	185	65	31	18	8	12	11	7	3	2	2	1	3	0	0	1	13
82	323	142	61	35	23	11	7	13	5	2	2	6	1	5	0	0	0	10
83	286	141	57	27	10	3	10	10	3	6	3	4	0	3	0	0	0	9
84	241	133	37	9	20	4	3	10	5	4	2	2	2	1	0	0	0	9
85	899	452	156	85	45	18	21	24	14	10	9	22	1	6	0	1	1	34

附表 1-11 106 年女性原住民族年底人口數—按族別、性別及單歲年齡別分

單位：人

年齡層	總計	阿美族	排灣族	泰雅族	布農族	太魯閣族	卑南族	魯凱族	賽德克族	鄒族	賽夏族	雅美族	噶瑪蘭族	撒奇萊雅族	邵族	拉阿魯哇族	卡那卡那富族	其他
總計	287,818	106,292	51,598	47,084	30,034	16,147	7,273	6,813	4,963	3,474	3,424	2,316	743	453	403	183	161	6,457
0	3,297	1,130	546	654	385	209	93	73	77	33	43	30	8	2	1	1	4	8
1	3,610	1,265	643	672	401	224	89	82	76	36	30	22	7	2	4	4	3	50
2	3,682	1,308	644	701	410	227	75	64	78	42	36	33	12	2	3	5	5	37
3	3,645	1,259	648	681	438	203	115	81	68	29	39	31	11	0	3	5	5	29
4	3,496	1,215	626	634	429	218	68	76	83	44	54	23	14	1	3	1	1	6
5	3,738	1,298	664	701	456	213	102	80	62	43	42	32	10	9	7	5	5	9
6	3,391	1,199	609	613	413	204	94	67	59	34	37	33	10	4	6	1	5	3
7	3,231	1,100	555	616	423	197	79	65	75	30	39	30	8	2	3	3	4	2
8	3,364	1,200	568	621	399	209	95	58	76	43	45	20	4	6	7	4	3	6
9	3,543	1,283	645	650	400	224	73	69	69	33	40	24	11	4	6	1	2	9
10	3,507	1,274	584	656	410	212	80	74	71	39	49	31	9	5	3	3	4	3
11	3,596	1,270	676	646	414	230	84	76	76	26	34	41	12	3	4	2	1	1
12	3,730	1,277	712	691	423	242	81	79	77	45	54	21	5	5	5	1	6	6
13	3,770	1,283	658	700	455	233	94	90	86	41	57	24	9	9	6	2	1	22
14	3,860	1,340	720	713	416	215	106	83	69	46	55	27	12	8	11	3	5	31
15	4,209	1,461	721	773	462	280	121	99	78	46	53	39	9	5	7	4	3	48
16	4,444	1,568	783	820	463	286	101	99	80	44	63	33	5	4	4	2	4	85
17	4,951	1,791	848	860	555	307	123	112	78	59	57	44	11	3	11	4	6	82
18	4,595	1,668	803	779	448	315	105	99	87	64	63	42	7	5	2	7	1	100
19	4,582	1,596	791	805	497	290	127	101	87	52	67	30	12	8	4	5	2	108
20	5,188	1,830	860	894	553	342	124	125	117	75	64	39	13	6	7	3	4	132
21	5,234	1,889	874	902	541	332	126	109	105	62	59	40	16	9	12	0	3	155
22	5,135	1,849	855	876	544	326	118	113	103	62	70	41	15	11	7	4	2	139
23	5,184	1,854	906	895	511	338	135	130	84	59	67	37	12	8	8	5	4	131
24	5,133	1,870	866	836	556	306	134	106	106	75	76	35	12	4	6	2	1	142
25	4,787	1,737	830	778	531	281	132	114	81	45	62	34	12	5	5	4	2	134
26	4,745	1,733	810	803	508	287	129	120	76	49	59	37	9	4	5	2	4	110
27	4,538	1,667	838	755	435	286	104	108	58	50	54	38	11	3	9	5	2	115
28	4,295	1,494	762	741	485	256	114	76	72	57	51	40	12	4	8	3	2	118
29	4,258	1,549	782	673	489	214	115	106	66	43	53	32	14	4	8	1	0	109
30	3,912	1,377	697	676	458	210	84	95	67	41	48	31	8	6	4	2	1	107
31	3,916	1,453	716	593	462	197	97	70	76	42	44	31	4	4	7	5	1	114
32	4,080	1,439	735	662	523	216	108	79	64	49	43	27	8	5	7	3	2	110
33	4,353	1,591	795	706	478	226	108	100	63	48	53	43	10	6	6	5	2	113
34	4,541	1,706	844	707	490	235	117	84	53	60	63	32	15	4	9	3	2	117
35	4,723	1,760	836	729	547	253	103	109	86	57	49	44	10	5	5	3	1	126
36	4,531	1,662	857	704	487	260	93	96	82	57	45	41	7	6	5	2	4	123
37	4,610	1,722	801	757	503	247	120	110	71	61	55	35	8	3	7	5	2	103
38	4,520	1,632	757	763	517	253	110	90	82	62	70	45	7	4	6	2	4	116
39	4,243	1,559	732	660	456	265	98	99	66	57	60	47	10	8	8	3	1	114
40	4,308	1,603	744	686	475	239	93	84	77	57	52	47	11	5	7	3	5	120
41	4,251	1,574	795	644	470	272	80	86	62	41	44	39	9	5	7	5	0	118
42	4,008	1,456	704	632	474	226	76	91	64	50	56	36	10	9	6	5	0	113
43	3,940	1,406	680	663	437	261	92	88	54	41	59	35	12	2	7	1	3	99
44	4,000	1,468	722	631	468	225	91	94	53	39	49	29	5	11	4	2	0	109

附表 1-11 106 年女性原住民族年底人口數—按族別、性別及單歲年齡別分（續）

單位：人

年齡層	總計	阿美族	排灣族	泰雅族	布農族	太魯閣族	卑南族	魯凱族	賽德克族	鄒族	賽夏族	雅美族	噶瑪蘭族	撒奇萊雅族	邵族	拉阿魯哇族	卡那卡那富族	其他
45	3,973	1,447	652	674	442	213	87	102	69	53	53	31	14	4	5	2	2	123
46	4,061	1,491	686	624	460	252	111	117	57	49	45	27	12	2	7	1	2	118
47	4,164	1,526	744	635	442	247	101	119	62	63	45	32	6	6	5	2	4	125
48	3,884	1,486	689	587	380	205	95	110	58	55	36	36	14	10	3	2	1	117
49	3,976	1,405	751	653	424	218	110	116	56	54	48	31	7	4	5	0	4	90
50	4,077	1,560	747	580	422	217	109	116	65	45	46	25	13	7	4	5	2	114
51	3,786	1,337	786	592	376	155	108	129	53	54	39	27	11	5	3	0	0	111
52	4,271	1,540	841	662	425	211	107	127	59	54	54	31	13	14	6	4	4	119
53	4,007	1,529	749	596	392	195	109	109	66	55	36	30	10	6	9	0	0	116
54	3,997	1,538	712	588	392	193	125	99	72	50	47	34	12	5	5	2	3	120
55	4,052	1,551	742	631	371	196	106	116	72	46	41	34	15	10	9	1	3	108
56	3,828	1,490	713	570	390	169	89	89	61	56	40	32	12	5	2	2	2	106
57	3,683	1,382	726	581	325	178	111	84	51	46	39	30	5	8	7	1	1	108
58	3,671	1,403	653	552	363	174	111	94	46	56	38	23	13	6	4	3	1	131
59	3,354	1,273	663	456	301	170	97	76	56	50	32	28	15	9	2	0	1	125
60	3,435	1,337	667	480	312	163	85	87	67	43	36	27	10	8	7	3	2	101
61	3,105	1,184	591	483	288	130	90	71	50	35	35	25	7	3	5	3	0	105
62	3,181	1,241	588	457	287	157	97	80	55	40	37	29	8	7	7	2	0	89
63	2,781	1,169	519	387	213	142	59	64	42	26	33	21	8	6	4	2	0	86
64	2,435	942	461	357	227	90	62	75	45	33	30	10	10	3	6	2	0	82
65	2,403	957	427	346	212	123	76	53	40	21	35	24	7	7	5	0	1	69
66	2,252	923	427	328	189	121	71	58	25	28	13	8	1	5	2	2	1	50
67	1,909	806	359	270	144	81	45	44	29	28	22	16	4	2	4	1	0	54
68	1,860	808	293	275	140	99	57	50	32	22	17	18	4	8	1	0	1	35
69	1,586	647	312	236	125	88	30	46	22	21	10	9	7	2	2	0	0	29
70	1,471	647	227	223	96	66	51	42	25	25	10	10	8	3	2	0	0	36
71	1,110	489	212	141	69	47	34	30	22	9	11	7	5	6	1	0	0	27
72	987	424	157	140	55	46	22	40	19	21	13	15	5	3	1	0	0	26
73	1,027	476	203	126	56	47	25	26	15	17	6	6	5	2	1	0	1	15
74	1,012	463	175	144	58	33	31	29	13	12	14	7	0	7	1	0	1	24
75	1,025	446	185	165	56	46	27	25	19	14	9	4	2	2	0	0	0	25
76	1,005	439	175	146	53	48	27	31	16	15	12	6	3	5	1	0	1	27
77	946	394	186	143	66	27	25	31	12	16	8	7	3	2	1	0	0	25
78	828	341	134	132	48	48	25	23	18	8	15	0	3	6	1	0	0	26
79	788	329	127	133	46	29	23	30	15	14	8	6	5	4	0	0	1	18
80	769	325	176	94	49	28	25	16	13	6	11	3	1	3	2	1	0	16
81	629	275	140	77	35	24	10	25	13	3	2	4	2	7	0	0	0	12
82	675	280	133	84	33	31	20	32	5	19	3	8	2	4	1	0	0	20
83	581	249	106	74	27	29	19	12	11	8	8	11	4	4	0	0	0	19
84	463	180	97	68	29	27	8	17	10	8	2	3	2	0	1	1	0	10
85	2,097	898	425	242	121	93	47	64	27	28	23	36	9	15	1	0	0	68

附表 1-12 106 年原住民族年底/年中人口數—按族別及 5 歲年齡組分

單位：人

年齡層	總計	阿美族	排灣族	泰雅族	布農族	太魯閣族	卑南族	魯凱族	賽德克族	鄒族	賽夏族	雅美族	噶瑪蘭族	撒奇萊雅族	邵族	拉阿魯哇族	卡那卡那富族	其他	
	年底																		
總計	559,629	208,229	89,469	99,967	57,974	13,199	14,044	6,610	6,592	4,580	778	1,457	31,248	909	9,867	388	327	13,991	
0	6,834	2,305	1,360	1,186	807	137	167	57	80	65	4	16	454	5	167	3	5	16	
1-4	29,557	10,356	5,477	5,219	3,366	620	717	309	321	229	35	75	1,865	16	631	31	26	264	
5-9	35,464	12,463	6,457	6,338	4,292	731	847	404	415	285	53	83	2,182	46	734	35	37	62	
10-14	38,341	13,349	7,004	6,981	4,502	822	901	440	514	298	49	84	2,386	59	759	31	26	136	
15-19	46,621	16,581	8,284	8,099	4,926	1,025	1,131	528	647	395	63	104	3,004	63	837	37	42	855	
20-24	52,092	18,769	8,765	8,883	5,466	1,163	1,336	659	675	402	70	147	3,285	83	949	28	26	1,386	
25-29	45,687	16,632	7,435	8,084	4,965	1,045	1,254	516	525	342	69	133	2,594	42	725	33	18	1,275	
30-34	41,536	15,004	6,594	7,636	4,780	860	1,035	451	496	344	72	97	2,154	46	696	40	21	1,210	
35-39	44,608	16,621	6,934	7,777	4,906	1,020	1,046	511	532	416	67	95	2,468	51	787	25	27	1,325	
40-44	39,664	14,690	6,076	6,986	4,478	898	843	450	501	350	54	92	2,299	68	644	31	18	1,186	
45-49	38,183	14,211	5,727	6,799	3,924	1,069	950	505	442	312	51	95	2,156	61	601	21	29	1,230	
50-54	38,175	14,534	5,518	7,093	3,619	1,108	1,048	486	399	271	57	116	1,863	70	608	20	17	1,348	
55-59	34,277	13,328	4,749	6,495	3,072	888	932	437	347	283	44	106	1,622	70	545	23	14	1,322	
60-64	26,883	10,803	3,721	4,957	2,248	643	711	317	292	225	48	78	1,180	60	495	15	7	1,083	
65-69	17,218	7,369	2,285	3,069	1,278	428	462	212	165	143	19	51	800	49	303	10	6	569	
70-74	9,326	4,377	1,146	1,537	514	271	278	122	93	76	12	34	382	36	158	2	3	285	
75-79	7,435	3,373	1,066	1,300	405	223	195	104	79	42	6	23	271	31	110	0	3	204	
80-84	4,732	2,114	544	947	260	160	123	64	37	44	4	18	172	32	77	2	1	133	
85+	2,996	1,350	327	581	166	88	68	38	32	58	1	10	111	21	41	1	1	102	
年中																			
總計	556,523	207,027	99,351	88,813	57,629	31,006	13,936	13,132	9,749	6,598	6,559	4,550	1,443	891	777	372	321	14,374	
0	6,942	2,395	1,204	1,337	788	462	169	148	157	61	77	55	15	4	7	5	6	55	
1-4	29,255	10,213	5,204	5,414	3,365	1,829	709	605	618	314	323	235	77	19	35	30	26	245	
5-9	35,146	12,352	6,253	6,403	4,294	2,173	821	725	734	402	411	277	82	41	52	35	35	60	
10-14	38,819	13,507	7,067	7,081	4,508	2,420	930	841	757	437	527	307	83	62	51	28	27	189	
15-19	47,309	16,810	8,183	8,388	4,991	3,032	1,142	1,039	849	551	658	399	109	63	64	33	42	960	
20-24	51,869	18,777	8,856	8,634	5,441	3,242	1,339	1,168	921	646	659	395	145	80	70	28	26	1,448	
25-29	44,670	16,184	7,916	7,291	4,895	2,510	1,216	1,005	719	502	511	341	132	40	69	32	16	1,293	
30-34	42,208	15,312	7,718	6,658	4,848	2,194	1,033	875	697	460	502	358	97	44	72	37	21	1,287	
35-39	44,084	16,406	7,670	6,887	4,829	2,434	1,032	1,000	766	514	535	412	94	51	67	27	28	1,337	
40-44	39,269	14,510	6,921	6,010	4,450	2,269	831	908	631	453	491	337	91	64	52	29	18	1,206	
45-49	38,290	14,319	6,820	5,694	3,888	2,155	972	1,075	599	497	445	310	97	63	50	22	27	1,260	
50-54	38,162	14,521	7,097	5,512	3,608	1,843	1,035	1,114	609	492	397	275	118	70	58	17	18	1,382	
55-59	33,808	13,130	6,416	4,681	3,020	1,600	919	864	539	436	346	278	98	70	46	23	14	1,331	
60-64	26,024	10,477	4,775	3,580	2,184	1,149	700	615	478	300	288	225	76	59	44	14	6	1,058	
65-69	16,604	7,147	2,931	2,218	1,196	772	448	425	294	213	153	130	52	44	18	10	6	551	
70-74	9,111	4,255	1,534	1,133	500	374	259	265	151	121	91	71	31	38	11	2	3	278	
75-79	7,368	3,334	1,300	1,047	404	263	199	219	111	101	83	41	22	32	7	1	3	205	
80-84	4,665	2,069	922	546	257	180	120	159	79	63	36	50	18	32	4	2	2	130	
85+	2,922	1,314	568	305	168	109	65	87	46	40	30	58	9	20	2	1	1	102	





附表 1-14 106 年女性原住民年底/年中人口數—按族別及 5 歲年齡組分

單位：人

年齡層	總計	阿美族	排灣族	泰雅族	布農族	太魯閣族	卑南族	魯凱族	賽德克族	鄒族	賽夏族	雅美族	噶瑪蘭族	撒奇萊雅族	邵族	拉阿魯哇族	卡那卡那富族	其他	
	年底																		
總計	287,818	106,292	51,598	47,084	30,034	16,147	7,273	6,813	4,963	3,474	3,424	2,316	743	453	403	183	161	6,457	
0	3,297	1,130	546	654	385	209	93	73	77	33	43	30	8	2	1	1	4	8	
1-4	14,433	5,047	2,561	2,688	1,678	872	347	303	305	151	159	109	44	5	13	15	14	122	
5-9	17,267	6,080	3,041	3,201	2,091	1,047	443	339	341	183	203	139	43	25	29	14	19	29	
10-14	18,463	6,444	3,350	3,406	2,118	1,132	445	402	379	197	249	144	47	30	29	11	17	63	
15-19	22,781	8,084	3,946	4,037	2,425	1,478	577	510	410	265	303	188	44	25	28	22	16	423	
20-24	25,874	9,292	4,361	4,403	2,705	1,644	637	583	515	333	336	192	68	38	40	14	14	699	
25-29	22,623	8,180	4,022	3,750	2,448	1,324	594	524	353	244	279	181	58	20	35	15	10	586	
30-34	20,802	7,566	3,787	3,344	2,411	1,084	514	428	323	240	251	164	45	25	33	18	8	561	
35-39	22,627	8,335	3,983	3,613	2,510	1,278	524	504	387	294	279	212	42	26	31	15	12	582	
40-44	20,507	7,507	3,645	3,256	2,324	1,223	432	443	310	228	260	186	47	32	31	16	8	559	
45-49	20,058	7,355	3,522	3,173	2,148	1,135	504	564	302	274	227	157	53	26	25	7	13	573	
50-54	20,138	7,504	3,835	3,018	2,007	971	558	580	315	258	222	147	59	37	27	11	9	580	
55-59	18,588	7,099	3,497	2,790	1,750	887	514	459	286	254	190	147	60	38	24	7	8	578	
60-64	14,937	5,873	2,826	2,164	1,327	682	393	377	259	177	171	112	43	27	29	12	2	463	
65-69	10,010	4,141	1,818	1,455	810	512	279	251	148	120	97	75	23	24	14	3	3	237	
70-74	5,607	2,499	974	774	334	239	163	167	94	84	54	45	23	21	6	0	2	128	
75-79	4,592	1,949	807	719	269	198	127	140	80	67	52	23	16	19	3	0	2	121	
80-84	3,117	1,309	652	397	173	139	82	102	52	44	26	29	11	18	4	2	0	77	
85+	2,097	898	425	242	121	93	47	64	27	28	23	36	9	15	1	0	0	68	
年中																			
總計	286,096	105,622	51,276	46,739	29,841	16,025	7,207	6,771	4,906	3,465	3,402	2,301	734	442	402	179	157	6,631	
0	3,353	1,159	579	645	384	214	87	74	76	33	35	25	8	2	3	3	4	28	
1-4	14,296	4,993	2,542	2,656	1,678	858	343	297	296	153	163	112	45	8	15	15	15	111	
5-9	17,086	6,044	2,990	3,167	2,062	1,043	429	336	345	180	206	137	42	21	27	13	18	29	
10-14	18,692	6,486	3,394	3,446	2,134	1,160	462	412	377	200	250	147	47	30	31	11	17	92	
15-19	23,182	8,232	4,001	4,083	2,463	1,498	576	517	426	279	308	187	45	24	28	20	17	481	
20-24	25,675	9,242	4,340	4,343	2,692	1,612	640	579	494	318	336	190	68	38	39	15	13	719	
25-29	22,171	7,990	3,949	3,693	2,413	1,283	569	514	345	241	270	180	56	21	34	13	10	592	
30-34	21,174	7,735	3,847	3,367	2,453	1,105	521	432	327	248	252	171	46	23	34	18	8	590	
35-39	22,383	8,235	3,920	3,596	2,473	1,266	518	490	378	295	280	214	42	24	31	16	13	595	
40-44	20,310	7,416	3,587	3,241	2,309	1,206	427	451	306	227	260	178	48	31	30	15	6	576	
45-49	20,095	7,401	3,558	3,131	2,141	1,132	515	569	299	271	224	154	52	28	25	9	13	578	
50-54	20,121	7,502	3,825	3,040	1,986	958	555	581	316	259	220	152	59	38	29	9	10	585	
55-59	18,314	6,992	3,470	2,724	1,725	870	503	447	282	254	189	144	57	36	23	8	8	586	
60-64	14,486	5,702	2,715	2,106	1,289	667	391	362	245	167	173	111	41	26	29	11	2	453	
65-69	9,628	4,005	1,729	1,416	758	492	270	248	143	124	86	69	24	22	13	4	3	226	
70-74	5,456	2,421	966	757	321	234	154	162	92	81	54	43	21	21	6	0	2	126	
75-79	4,562	1,922	819	704	271	195	129	138	79	65	55	23	16	21	4	1	2	121	
80-84	3,068	1,273	634	403	169	142	76	105	54	44	25	31	13	18	4	2	0	79	
85+	2,048	877	414	225	124	94	46	63	29	30	21	38	7	15	1	0	0	68	

年中人口：係指一年之平均人口數，一般以 7 月 1 日人口數為年中人口。但若無此項資料，則採估計數，即透過前一年底人口數加上該年底人口數除以 2，此表顯示整數。

附表 1-15 106 年原住民族年底人口數—按區域別、性別及 5 歲年齡組分

單位：人

年齡層	總計	北部區域	中部區域	南部區域	東部區域	福建省	總計	北部區域	中部區域	南部區域	東部區域	福建省	總計	北部區域	中部區域	南部區域	東部區域	福建省
	全體						男性						女性					
總計	559,629	195,854	82,288	108,592	171,633	1,262	271,811	92,462	39,150	52,157	87,379	663	287,818	103,392	43,138	56,435	84,254	599
0	6,834	2,824	1,175	1,186	1,631	18	3,537	1,460	619	621	828	9	3,297	1,364	556	565	803	9
1-4	29,557	12,064	4,945	5,433	7,057	58	15,124	6,186	2,543	2,760	3,605	30	14,433	5,878	2,402	2,673	3,452	28
5-9	35,464	14,083	6,098	6,805	8,427	51	18,197	7,168	3,094	3,523	4,389	23	17,267	6,915	3,004	3,282	4,038	28
10-14	38,341	14,756	6,546	7,142	9,842	55	19,878	7,608	3,351	3,691	5,200	28	18,463	7,148	3,195	3,451	4,642	27
15-19	46,621	17,900	7,432	8,584	12,606	99	23,840	9,118	3,775	4,357	6,546	44	22,781	8,782	3,657	4,227	6,060	55
20-24	52,092	19,511	8,372	9,435	14,588	186	26,218	9,694	4,150	4,796	7,480	98	25,874	9,817	4,222	4,639	7,108	88
25-29	45,687	16,894	7,198	8,687	12,752	156	23,064	8,383	3,547	4,350	6,701	83	22,623	8,511	3,651	4,337	6,051	73
30-34	41,536	15,438	6,286	8,297	11,396	119	20,734	7,294	3,087	4,127	6,154	72	20,802	8,144	3,199	4,170	5,242	47
35-39	44,608	16,644	6,300	8,923	12,654	87	21,981	7,719	2,961	4,341	6,916	44	22,627	8,925	3,339	4,582	5,738	43
40-44	39,664	14,096	5,426	7,925	12,126	91	19,157	6,287	2,503	3,827	6,500	40	20,507	7,809	2,923	4,098	5,626	51
45-49	38,183	12,784	5,247	7,672	12,371	109	18,125	5,403	2,301	3,712	6,646	63	20,058	7,381	2,946	3,960	5,725	46
50-54	38,175	12,115	5,362	7,504	13,103	91	18,037	5,149	2,398	3,447	6,994	49	20,138	6,966	2,964	4,057	6,109	42
55-59	34,277	10,489	4,499	7,006	12,213	70	15,689	4,427	1,896	3,139	6,186	41	18,588	6,062	2,603	3,867	6,027	29
60-64	26,883	7,698	3,369	5,505	10,268	43	11,946	3,240	1,436	2,309	4,940	21	14,937	4,458	1,933	3,196	5,328	22
65-69	17,218	4,307	1,863	3,547	7,479	22	7,208	1,753	756	1,419	3,266	14	10,010	2,554	1,107	2,128	4,213	8
70-74	9,326	1,955	857	1,764	4,746	4	3,719	775	302	649	1,992	1	5,607	1,180	555	1,115	2,754	3
75-79	7,435	1,313	695	1,517	3,908	2	2,843	476	244	577	1,544	2	4,592	837	451	940	2,364	0
80-84	4,732	627	363	1,040	2,701	1	1,615	213	109	344	948	1	3,117	414	254	696	1,753	0
85+	2,996	356	255	620	1,765	0	899	109	78	168	544	0	2,097	247	177	452	1,221	0

附表 1-16 106 年原住民族年底人口數—按縣市、性別及年齡別分

單位：人

年齡層	總計	新北市	臺北市	桃園市	臺中市	臺南市	高雄市	宜蘭縣	新竹縣	苗栗縣	彰化縣	南投縣	雲林縣	嘉義縣	屏東縣	臺東縣	花蓮縣	澎湖縣	基隆市	新竹市	嘉義市	金門縣	連江縣
全體																							
總計	559,629	55,416	16,461	72,215	33,917	7,739	34,225	17,009	21,401	11,278	5,670	29,016	2,407	5,830	59,217	78,859	92,774	519	9,354	3,998	1,062	1,058	204
0-14	110,196	11,624	3,417	16,900	8,263	1,857	7,565	4,011	4,891	2,451	1,412	6,030	608	1,021	9,804	11,869	15,088	87	1,820	1,064	232	156	26
15-64	407,726	41,697	12,212	52,565	24,477	5,604	24,757	11,989	15,277	8,061	4,134	21,055	1,764	4,312	43,638	56,875	67,202	419	7,030	2,799	808	875	176
65+	41,707	2,095	832	2,750	1,177	278	1,903	1,009	1,233	766	124	1,931	35	497	5,775	10,115	10,484	13	504	135	22	27	2
男性																							
總計	271,811	25,787	6,928	34,558	15,655	3,244	16,075	8,363	10,563	5,465	2,482	14,595	953	2,776	29,380	40,570	46,809	238	4,537	1,726	444	540	123
0-14	56,736	5,987	1,733	8,676	4,199	946	3,823	2,052	2,511	1,251	711	3,140	306	557	5,111	6,170	7,852	36	925	538	122	73	17
15-64	198,791	18,933	4,940	24,854	11,059	2,250	11,647	5,908	7,551	3,927	1,724	10,702	642	2,031	21,957	30,247	34,816	202	3,372	1,156	318	451	104
65+	16,284	867	255	1,028	397	48	605	403	501	287	47	753	5	188	2,312	4,153	4,141	0	240	32	4	16	2
女性																							
總計	287,818	29,629	9,533	37,657	18,262	4,495	18,150	8,646	10,838	5,813	3,188	14,421	1,454	3,054	29,837	38,289	45,965	281	4,817	2,272	618	518	81
0-14	53,460	5,637	1,684	8,224	4,064	911	3,742	1,959	2,380	1,200	701	2,890	302	464	4,693	5,699	7,236	51	895	526	110	83	9
15-64	208,935	22,764	7,272	27,711	13,418	3,354	13,110	6,081	7,726	4,134	2,410	10,353	1,122	2,281	21,681	26,628	32,386	217	3,658	1,643	490	424	72
65+	25,423	1,228	577	1,722	780	230	1,298	606	732	479	77	1,178	30	309	3,463	5,962	6,343	13	264	103	18	11	0

附表 1-17 106 年原住民族全體人口分布—按性別、族別及城鄉別分

單位：人

城鄉別	總計	阿美族	排灣族	泰雅族	布農族	太魯閣族	卑南族	魯凱族	賽德克族	鄒族	賽夏族	雅美族	噶瑪蘭族	撒奇萊雅族	邵族	拉阿魯哇族	卡那卡那富族	其他	
全體																			
總計	559,629	208,229	99,967	89,469	57,974	31,248	14,044	13,199	9,867	6,610	6,592	4,580	1,457	909	778	388	327	13,991	
都會區	262,831	116,989	43,041	42,287	23,194	8,099	5,813	4,727	3,326	2,629	3,958	474	694	252	463	139	100	6,646	
六都	196,126	96,242	28,926	27,418	17,805	6,413	4,677	2,923	1,875	1,221	2,003	381	594	208	277	102	83	4,978	
非六都	66,705	20,747	14,115	14,869	5,389	1,686	1,136	1,804	1,451	1,408	1,955	93	100	44	186	37	17	1,668	
平地原鄉	132,597	88,003	13,146	3,292	4,608	6,027	7,992	1,796	235	64	1,754	88	748	645	294	3	2	3,900	
山地原鄉	164,201	3,237	43,780	43,890	30,172	17,122	239	6,676	6,306	3,917	880	4,018	15	12	21	246	225	3,445	
男性																			
總計	271,811	101,937	48,369	42,385	27,940	15,101	6,771	6,386	4,904	3,136	3,168	2,264	714	456	375	205	166	7,534	
都會區	119,367	55,619	19,152	17,872	10,156	3,533	2,634	2,107	1,431	1,114	1,697	187	320	138	209	67	42	3,089	
六都	89,840	46,036	12,939	11,562	7,826	2,810	2,161	1,320	785	496	847	144	279	121	116	49	36	2,313	
非六都	29,527	9,583	6,213	6,310	2,330	723	473	787	646	618	850	43	41	17	93	18	6	776	
平地原鄉	66,954	44,900	6,614	1,458	1,958	2,730	4,041	907	101	20	994	39	388	312	154	1	1	2,336	
山地原鄉	85,490	1,418	22,603	23,055	15,826	8,838	96	3,372	3,372	2,002	477	2,038	6	6	12	137	123	2,109	
女性																			
總計	287,818	106,292	51,598	47,084	30,034	16,147	7,273	6,813	4,963	3,474	3,424	2,316	743	453	403	183	161	6,457	
都會區	143,464	61,370	23,889	24,415	13,038	4,566	3,179	2,620	1,895	1,515	2,261	287	374	114	254	72	58	3,557	
六都	106,286	50,206	15,987	15,856	9,979	3,603	2,516	1,603	1,090	725	1,156	237	315	87	161	53	47	2,665	
非六都	37,178	11,164	7,902	8,559	3,059	963	663	1,017	805	790	1,105	50	59	27	93	19	11	892	
平地原鄉	65,643	43,103	6,532	1,834	2,650	3,297	3,951	889	134	44	760	49	360	333	140	2	1	1,564	
山地原鄉	78,711	1,819	21,177	20,835	14,346	8,284	143	3,304	2,934	1,915	403	1,980	9	6	9	109	102	1,336	

附表 1-18 106 年原住民族 15 歲以上人口婚姻狀況—按性別及族別分

單位：人

婚姻狀況	總計	阿美族	排灣族	泰雅族	布農族	太魯閣族	卑南族	魯凱族	賽德克族	鄒族	賽夏族	雅美族	噶瑪蘭族	撒奇萊雅族	邵族	拉阿魯哇族	卡那卡那富族	其他	
全體																			
總計	449,433	169,756	80,243	69,171	45,007	24,361	11,412	10,889	7,576	5,400	5,262	3,703	1,199	783	637	288	233	13,513	
未婚	185,999	70,032	32,943	27,524	18,309	10,506	5,096	4,547	2,827	2,105	2,314	1,581	519	293	303	122	95	6,883	
有偶	188,991	70,512	33,961	30,197	20,278	9,672	4,295	4,643	3,585	2,433	2,083	1,674	444	327	256	127	119	4,385	
離婚	53,483	22,103	8,989	8,481	4,062	3,034	1,456	1,061	806	559	593	289	165	110	57	29	11	1,678	
喪偶	20,960	7,109	4,350	2,969	2,358	1,149	565	638	358	303	272	159	71	53	21	10	8	567	
男性																			
總計	215,075	82,165	38,143	32,036	21,245	11,474	5,467	5,193	3,715	2,490	2,492	1,809	598	392	306	146	126	7,278	
未婚	103,953	39,275	18,143	15,096	10,318	5,767	2,829	2,460	1,527	1,180	1,297	931	303	164	161	66	49	4,387	
有偶	85,467	32,368	15,504	13,260	8,939	4,274	1,966	2,191	1,761	1,059	894	731	197	169	120	68	70	1,896	
離婚	23,099	9,628	4,044	3,382	1,663	1,287	604	462	378	213	258	115	83	54	25	11	6	886	
喪偶	2,556	894	452	298	325	146	68	80	49	38	43	32	15	5	0	1	1	109	
女性																			
總計	234,358	87,591	42,100	37,135	23,762	12,887	5,945	5,696	3,861	2,910	2,770	1,894	601	391	331	142	107	6,235	
未婚	82,046	30,757	14,800	12,428	7,991	4,739	2,267	2,087	1,300	925	1,017	650	216	129	142	56	46	2,496	
有偶	103,524	38,144	18,457	16,937	11,339	5,398	2,329	2,452	1,824	1,374	1,189	943	247	158	136	59	49	2,489	
離婚	30,384	12,475	4,945	5,099	2,399	1,747	852	599	428	346	335	174	82	56	32	18	5	792	
喪偶	18,404	6,215	3,898	2,671	2,033	1,003	497	558	309	265	229	127	56	48	21	9	7	458	

附表 1-19 106 年原住民族 15 歲以上人口婚姻狀況—按性別及年齡分

單位：人

年齡層	全體 (人)					男性 (人)					女性 (人)				
	總計	未婚	有偶	離婚	喪偶	總計	未婚	有偶	離婚	喪偶	總計	未婚	有偶	離婚	喪偶
總計	449,433	185,999	188,991	53,483	20,960	215,075	103,953	85,467	23,099	2,556	234,358	82,046	103,524	30,384	18,404
15-19	46,621	46,134	451	36	0	23,840	23,745	92	3	0	22,781	22,389	359	33	0
20-24	52,092	46,084	5,100	908	0	26,218	24,148	1,762	308	0	25,874	21,936	3,338	600	0
25-29	45,687	31,431	11,953	2,302	1	23,064	17,508	4,717	839	0	22,623	13,923	7,236	1,463	1
30-34	41,536	18,820	18,621	4,063	32	20,734	11,272	7,865	1,596	1	20,802	7,548	10,756	2,467	31
35-39	44,608	13,714	24,256	6,470	168	21,981	8,622	10,651	2,695	13	22,627	5,092	13,605	3,775	155
40-44	39,664	8,923	22,737	7,618	386	19,157	5,753	10,137	3,227	40	20,507	3,170	12,600	4,391	346
45-49	38,183	6,781	22,589	8,040	773	18,125	4,326	10,230	3,478	91	20,058	2,455	12,359	4,562	682
50-54	38,175	5,798	22,642	8,228	1,507	18,037	3,805	10,450	3,581	201	20,138	1,993	12,192	4,647	1,306
55-59	34,277	4,352	20,748	6,773	2,404	15,689	2,555	9,795	3,006	333	18,588	1,797	10,953	3,767	2,071
60-64	26,883	2,336	16,540	4,720	3,287	11,946	1,324	8,045	2,208	369	14,937	1,012	8,495	2,512	2,918
65-69	17,218	879	10,552	2,430	3,357	7,208	531	5,105	1,220	352	10,010	348	5,447	1,210	3,005
70-74	9,326	361	5,546	978	2,441	3,719	205	2,734	520	260	5,607	156	2,812	458	2,181
75-79	7,435	199	4,085	555	2,596	2,843	95	2,122	283	343	4,592	104	1,963	272	2,253
80-84	4,732	111	2,216	236	2,169	1,615	39	1,206	97	273	3,117	72	1,010	139	1,896
85+	2,996	76	955	126	1,839	899	25	556	38	280	2,097	51	399	88	1,559

附表 1-20 106 年阿美族 15 歲以上人口婚姻狀況—按性別及年齡分

單位：人

年齡層	全體 (人)					男性 (人)					女性 (人)				
	總計	未婚	有偶	離婚	喪偶	總計	未婚	有偶	離婚	喪偶	總計	未婚	有偶	離婚	喪偶
總計	169,756	70,032	70,512	22,103	7,109	82,165	39,275	32,368	9,628	894	87,591	30,757	38,144	12,475	6,215
15-19	16,581	16,434	135	12	0	8,497	8,471	25	1	0	8,084	7,963	110	11	0
20-24	18,769	16,790	1,611	368	0	9,477	8,810	549	118	0	9,292	7,980	1,062	250	0
25-29	16,632	11,917	3,811	904	0	8,452	6,653	1,466	333	0	8,180	5,264	2,345	571	0
30-34	15,004	7,226	6,233	1,538	7	7,438	4,242	2,602	593	1	7,566	2,984	3,631	945	6
35-39	16,621	5,548	8,582	2,446	45	8,286	3,466	3,825	992	3	8,335	2,082	4,757	1,454	42
40-44	14,690	3,593	8,090	2,906	101	7,183	2,324	3,616	1,235	8	7,507	1,269	4,474	1,671	93
45-49	14,211	2,692	8,045	3,248	226	6,856	1,708	3,707	1,409	32	7,355	984	4,338	1,839	194
50-54	14,534	2,375	8,281	3,421	457	7,030	1,584	3,866	1,513	67	7,504	791	4,415	1,908	390
55-59	13,328	1,750	7,990	2,967	621	6,229	1,044	3,752	1,342	91	7,099	706	4,238	1,625	530
60-64	10,803	1,008	6,639	2,215	941	4,930	594	3,204	1,037	95	5,873	414	3,435	1,178	846
65-69	7,369	396	4,713	1,145	1,115	3,228	229	2,305	582	112	4,141	167	2,408	563	1,003
70-74	4,377	162	2,781	508	926	1,878	84	1,427	262	105	2,499	78	1,354	246	821
75-79	3,373	81	2,017	273	1,002	1,424	37	1,096	149	142	1,949	44	921	124	860
80-84	2,114	34	1,091	106	883	805	19	623	47	116	1,309	15	468	59	767
85+	1,350	26	493	46	785	452	10	305	15	122	898	16	188	31	663



附表 1-21 106 年泰雅族 15 歲以上人口婚姻狀況—按性別及年齡分

單位：人

年齡	全體 (人)					男性 (人)					女性 (人)				
	總計	未婚	有偶	離婚	喪偶	總計	未婚	有偶	離婚	喪偶	總計	未婚	有偶	離婚	喪偶
總計	124,726	43,185	55,081	17,574	8,886	87,591	30,757	38,144	12,475	6,215	37,135	12,428	16,937	5,099	2,671
15-19	12,121	11,907	199	15	0	8,084	7,963	110	11	0	4,037	3,944	89	4	0
20-24	13,695	11,463	1,860	372	0	9,292	7,980	1,062	250	0	4,403	3,483	798	122	0
25-29	11,930	7,200	3,859	871	0	8,180	5,264	2,345	571	0	3,750	1,936	1,514	300	0
30-34	10,910	3,878	5,588	1,431	13	7,566	2,984	3,631	945	6	3,344	894	1,957	486	7
35-39	11,948	2,647	7,072	2,158	71	8,335	2,082	4,757	1,454	42	3,613	565	2,315	704	29
40-44	10,763	1,668	6,515	2,428	152	7,507	1,269	4,474	1,671	93	3,256	399	2,041	757	59
45-49	10,528	1,330	6,304	2,586	308	7,355	984	4,338	1,839	194	3,173	346	1,966	747	114
50-54	10,522	1,090	6,269	2,571	592	7,504	791	4,415	1,908	390	3,018	299	1,854	663	202
55-59	9,889	988	5,858	2,206	837	7,099	706	4,238	1,625	530	2,790	282	1,620	581	307
60-64	8,037	573	4,626	1,560	1,278	5,873	414	3,435	1,178	846	2,164	159	1,191	382	432
65-69	5,596	216	3,182	762	1,436	4,141	167	2,408	563	1,003	1,455	49	774	199	433
70-74	3,273	94	1,724	316	1,139	2,499	78	1,354	246	821	774	16	370	70	318
75-79	2,668	71	1,208	175	1,214	1,949	44	921	124	860	719	27	287	51	354
80-84	1,706	33	584	84	1,005	1,309	15	468	59	767	397	18	116	25	238
85+	1,140	27	233	39	841	898	16	188	31	663	242	11	45	8	178

附表 1-22 106 年排灣族 15 歲以上人口婚姻狀況—按性別及年齡分

單位：人

年齡層	全體					男性					女性				
	總計	未婚	有偶	離婚	喪偶	總計	未婚	有偶	離婚	喪偶	總計	未婚	有偶	離婚	喪偶
總計	80,243	32,943	33,961	8,989	4,350	38,143	18,143	15,504	4,044	452	42,100	14,800	18,457	4,945	3,898
15-19	8,099	8,048	46	5	0	4,153	4,144	9	0	0	3,946	3,904	37	5	0
20-24	8,883	8,056	707	120	0	4,522	4,221	263	38	0	4,361	3,835	444	82	0
25-29	8,084	5,707	2,014	363	0	4,062	3,084	851	127	0	4,022	2,623	1,163	236	0
30-34	7,636	3,494	3,449	689	4	3,849	2,024	1,517	308	0	3,787	1,470	1,932	381	4
35-39	7,777	2,267	4,397	1,092	21	3,794	1,335	1,959	499	1	3,983	932	2,438	593	20
40-44	6,986	1,577	4,052	1,301	56	3,341	937	1,841	557	6	3,645	640	2,211	744	50
45-49	6,799	1,222	4,082	1,352	143	3,277	771	1,868	627	11	3,522	451	2,214	725	132
50-54	7,093	1,051	4,256	1,475	311	3,258	699	1,905	615	39	3,835	352	2,351	860	272
55-59	6,495	825	3,919	1,197	554	2,998	519	1,867	555	57	3,497	306	2,052	642	497
60-64	4,957	409	3,055	731	762	2,131	244	1,454	359	74	2,826	165	1,601	372	688
65-69	3,069	141	1,836	369	723	1,251	88	903	202	58	1,818	53	933	167	665
70-74	1,537	61	881	120	475	563	36	404	77	46	974	25	477	43	429
75-79	1,300	43	667	92	498	493	29	350	52	62	807	14	317	40	436
80-84	947	25	435	50	437	295	9	218	18	50	652	16	217	32	387
85+	581	17	165	33	366	156	3	95	10	48	425	14	70	23	318

附表 1-23 106 年布農族 15 歲以上人口婚姻狀況—按性別及年齡分

單位：人

年齡層	全體					男性					女性				
	總計	未婚	有偶	離婚	喪偶	總計	未婚	有偶	離婚	喪偶	總計	未婚	有偶	離婚	喪偶
總計	45,007	18,309	20,278	4,062	2,358	21,245	10,318	8,939	1,663	325	23,762	7,991	11,339	2,399	2,033
15-19	4,926	4,866	55	5	0	2,501	2,492	8	1	0	2,425	2,374	47	4	0
20-24	5,466	4,787	594	85	0	2,761	2,521	208	32	0	2,705	2,266	386	53	0
25-29	4,965	3,287	1,465	212	1	2,517	1,861	576	80	0	2,448	1,426	889	132	1
30-34	4,780	1,931	2,449	390	10	2,369	1,196	1,028	145	0	2,411	735	1,421	245	10
35-39	4,906	1,283	2,967	626	30	2,396	856	1,289	249	2	2,510	427	1,678	377	28
40-44	4,478	827	2,843	737	71	2,154	562	1,271	311	10	2,324	265	1,572	426	61
45-49	3,924	506	2,621	661	136	1,776	350	1,148	264	14	2,148	156	1,473	397	122
50-54	3,619	372	2,424	576	247	1,612	259	1,081	247	25	2,007	113	1,343	329	222
55-59	3,072	252	2,052	386	382	1,322	138	964	160	60	1,750	114	1,088	226	322
60-64	2,248	119	1,435	236	458	921	46	706	108	61	1,327	73	729	128	397
65-69	1,278	38	766	99	375	468	18	361	46	43	810	20	405	53	332
70-74	514	18	271	18	207	180	10	131	9	30	334	8	140	9	177
75-79	405	8	192	19	186	136	2	94	7	33	269	6	98	12	153
80-84	260	9	107	8	136	87	5	55	4	23	173	4	52	4	113
85+	166	6	37	4	119	45	2	19	0	24	121	4	18	4	95

附表 1-24 106 年原住民族出生數、一般生育率及總生育率-按區域別分

單位：人、比例、‰

區域別	年中人口數	出生數			粗出生率 (‰)	出生嬰兒性比例	一般生育率 (‰)	總生育率 (‰)
		全體	男性	女性				
總計	556,523	6,838	3,558	3,280	12.29	108.5	44.12	1,516.80
北部區域	194,081	2,953	1,533	1,420	15.22	108.0	49.92	1,706.58
中部區域	81,717	1,218	636	582	14.91	109.3	51.01	1,718.96
南部區域	107,989	1,229	650	579	11.38	112.3	41.09	1,408.77
東部區域	171,507	1,419	730	689	8.27	106.0	34.07	1,196.79
福建省	1,230	19	9	10	15.45	90.0	47.32	1,855.15

年中人口：係指一年之平均人口數，一般以 7 月 1 日人口數為年中人口。但若無此項資料，則採估計數，即透過前一年底人口數加上該年底人口數除以 2，此表顯示整數。

## 二、死因統計附表

附表2-1 97-106年原住民族主要死因死亡人數及粗死亡率—按性別分

單位：人、人/每十萬人口

年度	死亡人數			粗死亡率		
	全體	男性	女性	全體	男性	女性
97	3,628	2,154	1,474	742.8	891.4	597.3
98	3,602	2,097	1,505	722.6	853.0	595.7
99	3,695	2,153	1,542	727.1	861.8	596.9
100	3,807	2,284	1,523	736.8	901.8	578.1
101	3,835	2,221	1,614	731.9	866.3	603.1
102	3,757	2,161	1,596	708.2	834.5	587.7
103	4,000	2,318	1,682	745.0	885.9	611.1
104	4,088	2,405	1,683	752.1	908.0	603.7
105	4,269	2,447	1,822	776.0	914.4	644.8
106	4,210	2,376	1,834	756.5	878.6	641.0

附表 2-2 97-106 年原住民族死亡人數變動—按性別及年齡組別分

單位：人

年齡 分組	合計	0-14	15-44	45-64	65+	合計	0-14	15-44	45-64	65+	合計	0-14	15-44	45-64	65+
年別	全體					男性					女性				
97	3,628	117	789	1,181	1,541	2,154	70	576	790	718	1,474	47	213	391	823
98	3,602	85	717	1,223	1,577	2,097	45	534	823	695	1,505	40	183	400	882
99	3,695	100	696	1,254	1,645	2,153	54	495	851	753	1,542	46	201	403	892
100	3,807	81	716	1,338	1,672	2,284	48	565	906	765	1,523	33	151	432	907
101	3,835	84	692	1,402	1,657	2,221	39	521	915	746	1,614	45	171	487	911
102	3,757	78	620	1,358	1,701	2,161	43	457	887	774	1,596	35	163	471	927
103	4,000	83	610	1,389	1,918	2,318	44	463	927	884	1,682	39	147	462	1,034
104	4,088	78	592	1,537	1,881	2,404	48	452	1,032	873	1,683	30	140	505	1,008
105	4,269	74	600	1,619	1,976	2,447	37	447	1,068	895	1,822	37	153	551	1,081
106	4,210	79	542	1,505	2,084	2,376	40	401	981	954	1,834	39	141	524	1,130

附表 2-3 97-106 年原住民族粗死亡率變動—按性別及年齡組別分

單位：人/每十萬人口

年齡分組	合計	0-14	15-44	45-64	65+	合計	0-14	15-44	45-64	65+	合計	0-14	15-44	45-64	65+
年別	全體					男性					女性				
97	742.8	100.0	324.1	1,201.8	5,176.4	891.4	116.4	470.7	1,671.0	6,070.3	597.3	82.8	175.9	766.8	4,587.0
98	722.6	72.7	289.8	1,180.5	5,163.2	853.0	74.8	430.7	1,660.2	5,725.8	595.7	70.4	148.3	740.4	4,792.4
99	727.1	85.9	276.7	1,147.2	5,309.5	861.8	90.2	393.6	1,637.5	6,139.9	596.9	81.4	159.8	702.9	4,765.5
100	736.8	70.1	280.3	1,167.5	5,380.4	901.8	80.7	443.3	1,673.3	6,268.4	578.1	58.8	118.0	714.5	4,806.3
101	731.9	73.6	267.3	1,176.9	5,194.4	866.3	66.4	403.9	1,630.8	5,968.0	603.1	81.4	131.6	772.8	4,695.9
102	708.2	68.8	236.9	1,104.9	5,250.6	834.5	73.6	350.6	1,542.3	6,135.1	587.7	63.7	124.0	720.2	4,686.6
103	745.0	73.8	231.2	1,098.1	5,622.3	885.9	76.0	352.2	1,570.8	6,662.4	611.1	71.5	111.0	684.6	4,960.3
104	752.1	70.5	222.8	1,176.8	5,133.4	908.0	84.2	341.1	1,692.2	6,106.2	603.7	55.9	105.1	725.4	4,511.0
105	776.0	67.2	224.1	1,210.7	5,126.3	914.4	65.2	334.7	1,716.1	5,939.7	644.8	69.3	114.0	770.7	4,604.2
106	756.5	71.7	201.2	1,104.3	5,124.2	878.6	70.5	298.1	1,550.5	5,997.0	641.0	73.0	104.5	717.7	4,563.5

附表 2-4 97-106 年原住民族粗死亡率年增率—按性別及年齡組別分

單位：%

年齡 分組	合計	0-14	15-44	45-64	65+	合計	0-14	15-44	45-64	65+	合計	0-14	15-44	45-64	65+
年別	全體					男性					女性				
97	1.7	24.2	10.1	5.9	-8.5	3.3	24.8	8.3	8.1	-9.1	-0.5	23.4	15.8	2.4	-7.9
98	-2.7	-27.3	-10.6	-1.8	-0.3	-4.3	-35.7	-8.5	-0.6	-5.7	-0.3	-14.9	-15.7	-3.4	4.5
99	0.6	18.2	-4.5	-2.8	2.8	1.0	20.6	-8.6	-1.4	7.2	0.2	15.5	7.8	-5.1	-0.6
100	1.3	-18.4	1.3	1.8	1.3	4.6	-10.5	12.6	2.2	2.1	-3.1	-27.7	-26.2	1.7	0.9
101	-0.7	5.1	-4.6	0.8	-3.5	-3.9	-17.8	-8.9	-2.5	-4.8	4.3	38.3	11.6	8.2	-2.3
102	-3.2	-6.6	-11.4	-6.1	1.1	-3.7	10.9	-13.2	-5.4	2.8	-2.6	-21.8	-5.8	-6.8	-0.2
103	5.2	7.3	-2.4	-0.6	7.1	6.2	3.3	0.5	1.8	8.6	4.0	12.2	-10.5	-4.9	5.8
104	1.0	-4.5	-3.6	7.2	-8.7	2.5	10.8	-3.2	7.7	-8.3	-1.2	-21.8	-5.3	6.1	-9.1
105	3.2	-4.7	0.6	2.9	-0.1	0.7	-22.6	-1.9	1.4	-2.7	6.8	24.0	8.5	6.2	2.1
106	-2.5	6.7	-10.2	-8.8	0.0	-3.9	8.1	-10.9	-9.6	1.0	-0.6	5.3	-8.3	-6.9	-0.9



附表 2-5 97-106 年原住民族標準化死亡率變動及年增率—按性別分

單位：人/每十萬人口、%

年度	標準化死亡率			標準化死亡率年增率		
	全體	男性	女性	全體	男性	女性
97	877.0	1,162.6	645.9	-1.6	-1.9	-3.0
98	840.8	1,084.4	634.8	-4.1	-6.7	-1.7
99	835.6	1,098.8	625.3	-0.6	1.3	-1.5
100	836.6	1,129.7	599.7	0.1	2.8	-4.1
101	810.6	1,064.8	606.1	-3.1	-5.7	1.1
102	787.6	1,042.3	590.8	-2.8	-2.1	-2.5
103	811.0	1,085.1	597.6	2.7	3.8	0.9
104	773.7	1,046.5	556.5	-4.6	-3.5	-6.9
105	778.8	1,027.7	578.9	0.6	-1.8	3.9
106	749.7	985.2	564.6	-4.2	-3.7	-2.4

附表 2-6 106 年原住民族死亡人數、粗死亡率及粗死亡率年增率—按城鄉別、性別及年齡組別分

城鄉別/年齡分組	全體					男性					女性				
	合計	0-14	15-44	45-64	65+	合計	0-14	15-44	45-64	65+	合計	0-14	15-44	45-64	65+
	死亡人數 (人)														
總計	4,210	79	542	1,505	2,084	2,376	40	401	981	954	1,834	39	141	524	1,130
都會區	929	36	166	408	319	474	22	114	206	132	455	14	52	202	187
六都	698	29	123	305	241	360	17	79	158	106	338	12	44	147	135
非六都	231	7	43	103	78	114	5	35	48	26	117	2	8	55	52
平地原鄉	1,411	13	100	407	891	794	6	74	290	424	617	7	26	117	467
山地原鄉	1,870	30	276	690	874	1,108	12	213	485	398	762	18	63	205	476
	粗死亡率 (人/每十萬人口)														
總計	756.5	71.7	201.2	1,104.3	5,124.2	878.6	70.5	298.1	1,550.5	5,997.0	641.0	73.0	104.5	717.7	4,563.5
都會區	357.2	58.7	122.0	759.9	3,550.0	401.4	70.2	179.5	1,013.9	4,510.5	320.4	46.7	71.6	605.3	3,086.1
六都	359.8	64.6	120.7	753.4	3,615.9	405.1	74.0	165.2	1,000.6	4,692.3	321.5	54.7	81.3	595.3	3,064.0
非六都	349.4	42.6	125.9	779.9	3,360.6	390.0	59.8	223.3	1,060.2	3,895.1	317.2	24.8	43.3	633.6	3,144.8
平地原鄉	1,064.6	62.9	174.6	1,092.2	5,142.0	1,185.7	55.8	244.8	1,527.0	6,068.8	941.0	70.7	96.1	640.3	4,515.8
山地原鄉	1,141.0	106.5	363.0	1,522.3	6,088.3	1,297.8	82.0	522.2	2,024.3	6,638.9	970.5	132.9	178.8	959.4	5,693.4
	粗死亡率年增率 (%)														
總計	-2.5	6.7	-10.2	-8.8	0.0	-3.9	8.2	-10.9	-9.6	1.0	-0.6	5.3	-8.3	-6.9	-0.9
都會區	-2.9	8.0	-13.2	-8.6	-0.3	-7.6	36.3	-6.3	-18.1	-4.2	2.5	-18.5	-25.6	3.6	2.9
六都	-0.5	6.0	-9.8	-7.7	3.5	-9.2	29.3	-13.2	-17.8	-4.8	10.8	-15.5	-3.5	6.6	11.5
非六都	-9.4	16.4	-21.7	-11.3	-10.3	-2.1	66.2	14.0	-19.0	-1.8	-15.6	-33.4	-67.1	-3.5	-14.0
平地原鄉	-6.8	10.1	-31.1	-14.9	-1.6	-7.2	1.7	-33.0	-12.6	0.6	-6.2	18.3	-25.2	-20.3	-3.5
山地原鄉	2.4	4.4	4.2	-4.1	3.1	1.4	-19.3	-1.2	-3.0	3.8	3.9	30.0	28.8	-6.6	2.3

附表 2-7 106 年原住民族死亡人數、粗死亡率及粗死亡率年增率—按區域別、性別及年齡組別分

區域別/年齡分組	全體					男性					女性				
	合計	0-14	15-44	45-64	65+	合計	0-14	15-44	45-64	65+	合計	0-14	15-44	45-64	65+
	死亡人數 (人)														
總計	4,210	79	542	1,505	2,084	2,376	40	401	981	954	1,834	39	141	524	1,130
北部區域	917	31	167	363	356	504	18	118	196	172	413	13	49	167	184
中部區域	548	13	94	216	225	310	7	65	145	93	238	6	29	71	132
南部區域	889	16	116	321	436	495	7	94	205	189	394	9	22	116	247
東部區域	1,853	19	164	604	1,066	1,065	8	123	435	499	788	11	41	169	567
福建省	3	0	1	1	1	2	0	1	0	1	1	0	0	1	0
	粗死亡率 (人/每十萬人口)														
總計	756.5	71.7	201.2	1,104.3	5,124.2	878.6	70.5	298.1	1,550.5	5,997.0	641.0	73.0	104.5	717.7	4,563.5
北部區域	472.5	71.3	167.1	854.3	4,356.3	549.7	80.7	245.1	1,087.2	5,374.2	403.3	61.4	94.6	682.7	3,701.1
中部區域	670.6	69.5	230.2	1,182.7	5,763.3	797.6	73.1	326.7	1,824.8	6,431.5	555.5	65.7	138.5	688.2	5,370.2
南部區域	823.2	77.7	224.5	1,169.8	5,260.9	954.0	66.0	365.4	1,643.3	6,117.5	702.3	90.1	84.8	775.1	4,751.8
東部區域	1,080.4	69.8	215.1	1,264.0	5,256.0	1,219.2	56.5	304.6	1,764.7	6,117.4	936.4	84.3	114.4	730.5	4,676.5
福建省	243.9	0.0	138.8	328.9	4,081.6	314.0	0.0	274.3	0.0	6,666.7	168.6	0.0	0.0	740.7	0.0
	粗死亡率年增率 (%)														
合計	-2.5	6.7	-10.2	-8.8	0.0	-3.9	8.2	-10.9	-9.6	1.0	-0.6	5.3	-8.3	-6.9	-0.9
北部區域	-3.1	14.0	2.4	-15.7	0.0	-9.0	27.9	1.8	-24.9	-2.0	5.2	-0.8	3.3	-1.0	2.4
中部區域	0.2	-13.9	-9.6	-9.8	11.9	-4.5	-13.1	-16.5	-4.5	0.6	7.0	-14.8	10.6	-18.6	21.5
南部區域	6.3	60.0	-2.5	3.4	4.9	8.0	74.9	8.6	-0.5	10.4	4.3	50.1	-31.8	10.8	1.0
東部區域	-6.2	-12.4	-24.4	-9.1	-3.8	-5.6	-26.2	-27.2	-6.3	-1.1	-6.8	1.4	-14.1	-15.7	-6.0
福建省	-4.3	0.0	0.0	-69.1	0.0	-4.9	0.0	0.0	0.0	0.0	-3.6	0.0	0.0	-7.8	0.0

附表 2-8 106 年原住民族各族死亡人數及標準化死亡率—按城鄉別分

城鄉別	全體																	
	總計	阿美族	泰雅族	排灣族	布農族	魯凱族	卑南族	鄒族	賽夏族	雅美族	邵族	噶瑪蘭族	太魯閣族	撒奇萊雅族	賽德克族	拉阿魯哇族	卡那卡那富族	其他
	死亡人數(人)																	
總計	4,210	1,398	653	779	458	112	114	61	61	33	4	7	277	7	89	0	0	157
都會區	929	373	153	157	84	19	33	13	18	1	1	2	22	0	6	0	0	47
六都	698	296	114	104	70	14	30	4	7	1	1	2	16	0	3	0	0	36
非六都	231	77	39	53	14	5	3	9	11	0	0	0	6	0	3	0	0	11
平地原鄉	1,411	1,007	19	117	36	12	78	0	30	0	3	5	42	7	1	0	0	54
山地原鄉	1,870	18	481	505	338	81	3	48	13	32	0	0	213	0	82	0	0	56
	標準化死亡率(人/每十萬人口)																	
總計	749.7	604.9	850.9	756.8	1,021.3	725.8	763.6	847.8	962.0	594.8	1,109.1	426.2	1,080.4	303.4	970.3	0.0	0.0	826.3
都會區	612.0	503.5	675.4	728.1	828.0	645.9	710.7	618.5	604.1	0.0	900.0	262.9	943.9	0.0	322.2	0.0	0.0	852.7
六都	616.2	486.8	740.5	738.7	953.4	893.9	774.6	339.5	466.5	0.0	1,800.0	300.2	909.3	0.0	305.1	0.0	0.0	881.7
非六都	598.9	584.1	526.4	692.7	491.7	306.3	468.6	851.5	652.8	0.0	0.0	0.0	1,002.7	0.0	343.2	0.0	0.0	725.3
平地原鄉	698.5	675.2	620.5	719.8	1,297.6	611.5	726.1	0.0	1,362.4	0.0	1,368.2	403.1	1,139.9	336.1	569.2	0.0	0.0	707.7
山地原鄉	962.7	570.0	975.4	848.3	1,115.2	829.8	843.2	929.0	1,029.2	632.8	0.0	0.0	1,174.5	0.0	1,084.4	0.0	0.0	1,171.0

附表2-8 106年原住民族男性各族死亡人數及標準化死亡率—按城鄉別分（續）

城鄉別	男性																	
	總計	阿美族	泰雅族	排灣族	布農族	魯凱族	卑南族	鄒族	賽夏族	雅美族	邵族	噶瑪蘭族	太魯閣族	撒奇萊雅族	賽德克族	拉阿魯哇族	卡那卡那富族	其他
	死亡人數（人）																	
總計	2,376	814	336	441	263	60	61	34	38	18	2	4	149	2	49	0	0	105
都會區	474	216	56	72	42	9	16	6	11	0	1	1	11	0	5	0	0	28
六都	360	175	40	52	33	6	14	2	4	0	1	1	7	0	2	0	0	23
非六都	114	41	16	20	9	3	2	4	7	0	0	0	4	0	3	0	0	5
平地原鄉	794	584	6	64	11	5	43	0	20	0	1	3	17	2	1	0	0	37
山地原鄉	1,108	14	274	305	210	46	2	28	7	18	0	0	121	0	43	0	0	40
	標準化死亡率（人/每十萬人口）																	
總計	985.2	807.1	1,101.6	1,033.6	1,344.0	915.4	970.3	1,151.1	1,454.0	765.7	3,000.0	748.6	1,465.9	178.1	1,211.7	0.0	0.0	1,027.6
都會區	757.5	613.1	1,289.0	938.5	1,274.0	701.5	920.5	960.2	880.4	0.0	1,800.0	307.7	559.4	0.0	906.9	0.0	0.0	1,012.4
六都	771.7	616.1	1,331.8	1,160.7	1,244.7	840.5	836.2	490.9	732.4	0.0	1,800.0	324.3	469.5	0.0	962.7	0.0	0.0	1,222.1
非六都	732.8	600.7	1,291.5	776.8	1,562.6	465.0	964.9	996.3	991.0	0.0	0.0	0.0	1,011.4	0.0	894.4	0.0	0.0	462.5
平地原鄉	916.3	906.9	534.8	1,023.5	1,431.5	448.3	930.1	0.0	1,942.3	0.0	1,200.0	692.4	1,625.5	209.4	1,480.0	0.0	0.0	866.0
山地原鄉	1,210.0	972.6	1,178.2	1,118.5	1,398.9	1,079.8	1,830.8	1,257.8	1,242.5	791.0	0.0	0.0	1,520.1	0.0	1,220.4	0.0	0.0	1,377.1

附表2-8 106年原住民族女性各族死亡人數及標準化死亡率—按城鄉別分（續）

城鄉別	女性																	
	總計	阿美族	泰雅族	排灣族	布農族	魯凱族	卑南族	鄒族	賽夏族	雅美族	邵族	噶瑪蘭族	太魯閣族	撒奇萊雅族	賽德克族	拉阿魯哇族	卡那卡那富族	其他
	死亡人數（人）																	
總計	1,834	584	317	338	195	52	53	27	23	15	2	3	128	5	40	0	0	52
都會區	455	157	97	85	42	10	17	7	7	1	0	1	11	0	1	0	0	19
六都	338	121	74	52	37	8	16	2	3	1	0	1	9	0	1	0	0	13
非六都	117	36	23	33	5	2	1	5	4	0	0	0	2	0	0	0	0	6
平地原鄉	617	423	13	53	25	7	35	0	10	0	2	2	25	5	0	0	0	17
山地原鄉	762	4	207	200	128	35	1	20	6	14	0	0	92	0	39	0	0	16
	標準化死亡率（人/每十萬人口）																	
總計	564.6	441.0	682.3	544.6	790.8	551.6	617.2	618.6	620.8	428.6	729.8	322.6	823.1	342.5	775.0	0.0	0.0	553.0
都會區	757.5	407.8	576.1	623.5	656.8	577.4	585.1	524.5	384.8	0.0	0.0	200.0	904.5	0.0	100.0	0.0	0.0	680.3
六都	771.7	379.8	663.5	616.4	830.7	938.4	683.6	267.6	316.9	0.0	0.0	255.2	923.8	0.0	142.9	0.0	0.0	547.9
非六都	732.8	568.2	385.0	609.5	178.7	166.2	133.3	861.8	373.0	0.0	0.0	0.0	754.2	0.0	0.0	0.0	0.0	1,055.0
平地原鄉	916.3	466.4	618.6	525.2	1,357.2	552.6	566.0	0.0	916.6	0.0	1,484.6	325.7	992.8	356.6	0.0	0.0	0.0	453.5
山地原鄉	1,210.0	242.8	772.6	570.1	829.8	578.6	400.0	620.3	1,067.4	465.8	0.0	0.0	876.1	0.0	937.7	0.0	0.0	758.7

附表 2-9 106 年原住民族死亡人數及標準化死亡率—按區域別分

區域別	全體																	
	總計	阿美族	泰雅	排灣族	布農族	魯凱族	卑南族	鄒族	賽夏族	雅美族	邵族	噶瑪蘭族	太魯閣族	撒奇萊雅族	賽德克族	拉阿魯哇族	卡那卡那富族	其他
	死亡人數(人)																	
總計	4,210	1,398	653	779	458	112	114	61	61	33	4	7	277	7	89	0	0	157
北部區域	917	288	443	32	34	3	19	3	26	0	0	2	13	0	4	0	0	50
中部區域	548	41	180	33	155	4	5	4	32	1	3	0	8	0	74	0	0	8
南部區域	889	57	11	566	79	90	9	54	1	0	1	0	5	0	0	0	0	16
東部區域	1,853	1,010	19	148	189	15	81	0	2	32	0	5	251	7	11	0	0	83
福建省	3	2	0	0	1	0	0	0	0	0	0	0	0	0	0	0	0	0
	標準化死亡率(人/每十萬人口)																	
總計	749.7	604.9	850.9	756.8	1,021.3	725.8	763.6	847.8	962.0	594.8	1,109.1	426.2	1,080.4	303.4	970.3	0.0	0.0	826.3
北部區域	688.0	512.3	880.4	632.8	771.0	462.7	580.5	424.9	832.7	0.0	0.0	319.2	1,094.3	0.0	543.7	0.0	0.0	895.1
中部區域	867.6	634.3	830.9	1,386.1	1,015.5	529.3	857.8	1,063.5	1,074.4	0.0	904.2	0.0	2,067.3	0.0	978.4	0.0	0.0	858.4
南部區域	780.1	446.0	600.5	809.0	910.8	796.2	811.6	880.4	740.0	0.0	1,800.0	0.0	743.4	0.0	0.0	0.0	0.0	786.0
東部區域	763.9	671.6	692.0	687.5	1,184.7	560.7	743.9	0.0	1,346.4	621.0	0.0	398.2	1,147.0	332.3	1,427.1	0.0	0.0	838.3
福建省	309.6	396.4	0.0	0.0	1,200.0	0.0	0.0	0.0	0.0	0.0	0.0	0.0	0.0	0.0	0.0	0.0	0.0	0.0

附表2-9 106年原住民族男性各族死亡人數及標準化死亡率—按區域別分（續）

區域別	男性																	
	總計	阿美族	泰雅族	排灣族	布農族	魯凱族	卑南族	鄒族	賽夏族	雅美族	邵族	噶瑪蘭族	太魯閣族	撒奇萊雅族	賽德克族	拉阿魯哇族	卡那卡那富族	其他
	死亡人數（人）																	
總計	2,376	814	336	441	263	60	61	34	38	18	2	4	149	2	49	0	0	105
北部區域	504	171	235	18	14	2	8	0	15	0	0	1	6	0	2	0	0	32
中部區域	310	25	91	14	96	2	2	3	22	0	1	0	5	0	43	0	0	6
南部區域	495	28	1	324	45	49	6	31	0	0	1	0	3	0	0	0	0	7
東部區域	1,065	588	9	85	108	7	45	0	1	18	0	3	135	2	4	0	0	60
福建省	2	2	0	0	0	0	0	0	0	0	0	0	0	0	0	0	0	0
	標準化死亡率（人/每十萬人口）																	
總計	985.2	807.1	1,101.6	1,033.6	1,344.0	915.4	970.3	1,151.1	1,454.0	765.7	3,000.0	748.6	1,465.9	178.1	1,211.7	0.0	0.0	1,027.6
北部區域	878.0	613.2	1,189.2	834.7	1,249.0	309.7	558.9	0.0	1,081.1	0.0	0.0	413.8	535.2	0.0	1,087.4	0.0	0.0	1,134.5
中部區域	1,127.5	907.1	1,011.7	2,024.5	1,390.3	634.5	1,104.2	3,284.2	1,757.1	0.0	1,200.0	0.0	1,536.6	0.0	1,267.5	0.0	0.0	1,061.8
南部區域	1,025.6	605.1	147.9	1,102.0	1,137.4	1,030.9	1,474.7	1,183.8	0.0	0.0	1,800.0	0.0	1,621.1	0.0	0.0	0.0	0.0	554.4
東部區域	1,001.6	907.0	910.4	957.7	1,483.2	584.7	960.6	0.0	2,160.0	786.2	0.0	692.4	1,501.2	209.4	1,662.5	0.0	0.0	1,065.0
福建省	459.7	891.8	0.0	0.0	0.0	0.0	0.0	0.0	0.0	0.0	0.0	0.0	0.0	0.0	0.0	0.0	0.0	0.0



附表2-9 106年原住民族女性各族死亡人數及標準化死亡率—按區域別分（續）

區域別	女性																	
	總計	阿美族	泰雅族	排灣族	布農族	魯凱族	卑南族	鄒族	賽夏族	雅美族	邵族	噶瑪蘭族	太魯閣族	撒奇萊雅族	賽德克族	拉阿魯哇族	卡那卡那富族	其他
	死亡人數（人）																	
總計	1,834	584	317	338	195	52	53	27	23	15	2	3	128	5	40	0	0	52
北部區域	413	117	208	14	20	1	11	3	11	0	0	1	7	0	2	0	0	18
中部區域	238	16	89	19	59	2	3	1	10	1	2	0	3	0	31	0	0	2
南部區域	394	29	10	242	34	41	3	23	1	0	0	0	2	0	0	0	0	9
東部區域	788	422	10	63	81	8	36	0	1	14	0	2	116	5	7	0	0	23
福建省	1	0	0	0	1	0	0	0	0	0	0	0	0	0	0	0	0	0
	標準化死亡率（人/每十萬人口）																	
總計	564.6	441.0	682.3	544.6	790.8	551.6	617.2	618.6	620.8	428.6	729.8	322.6	823.1	342.5	775.0	0.0	0.0	553.0
北部區域	551.3	416.6	689.1	511.4	708.3	600.0	552.4	669.2	658.8	0.0	0.0	231.3	1,000.5	0.0	356.8	0.0	0.0	614.1
中部區域	672.0	477.2	678.9	2,020.9	735.6	413.5	779.5	257.1	574.7	0.0	776.2	0.0	2,046.1	0.0	724.1	0.0	0.0	479.4
南部區域	584.2	349.0	653.9	566.5	764.4	578.7	461.9	609.3	1,233.3	0.0	0.0	0.0	490.7	0.0	0.0	0.0	0.0	882.6
東部區域	552.0	459.4	536.8	486.5	933.2	482.1	582.4	0.0	836.4	450.6	0.0	313.2	890.3	353.5	1,527.3	0.0	0.0	465.1
福建省	130.1	0.0	0.0	0.0	2,700.0	0.0	0.0	0.0	0.0	0.0	0.0	0.0	0.0	0.0	0.0	0.0	0.0	0.0

附表 2-10 106 年原住民族全死因之死亡數、粗死亡率及標準化死亡率之比較

疾病名稱	死亡人數 (人)			粗死亡率 (人/每十萬人口)			標準化死亡率 (人/每十萬口)		
	全體	男性	女性	全體	男性	女性	全體	男性	女性
全死因	4,210	2,376	1,834	756.5	878.6	641.0	749.7	985.2	564.6
腸道感染症	3	0	3	0.5	0.0	1.0	0.6	0.0	1.1
結核病	22	16	6	4.0	5.9	2.1	3.9	6.6	1.9
敗血症	100	60	40	18.0	22.2	14.0	18.0	25.2	12.2
病毒性肝炎	8	3	5	1.4	1.1	1.7	1.2	0.9	1.3
人類免疫缺乏病毒疾病	9	9	0	1.6	3.3	0.0	1.6	3.3	0.0
惡性腫瘤	925	498	427	166.2	184.2	149.3	159.8	204.3	127.9
原位與良性腫瘤(惡性腫瘤除外)	30	16	14	5.4	5.9	4.9	5.6	7.6	4.3
貧血	6	1	5	1.1	0.4	1.7	1.2	0.3	1.7
糖尿病	216	106	110	38.8	39.2	38.4	38.7	43.7	33.6
血管性及未明示之癱瘓症	14	3	11	2.5	1.1	3.8	2.8	1.4	3.3
腦膜炎	3	2	1	0.5	0.7	0.3	0.5	0.7	0.4
帕金森病	8	3	5	1.4	1.1	1.7	1.6	1.5	1.5
阿茲海默病	1	0	1	0.2	0.0	0.3	0.2	0.0	0.3
高血壓性疾病	179	82	97	32.2	30.3	33.9	33.4	39.9	29.1
心臟疾病(高血壓性疾病除外)	508	269	239	91.3	99.5	83.5	93.1	117.1	73.5
腦血管疾病	333	184	149	59.8	68.0	52.1	60.4	81.5	44.9
動脈粥樣硬化	4	2	2	0.7	0.7	0.7	0.7	1.0	0.6
主動脈瘤及剝離	9	4	5	1.6	1.5	1.7	1.6	1.5	1.5
流行性感冒	14	7	7	2.5	2.6	2.4	2.4	2.9	2.1
肺炎	211	106	105	37.9	39.2	36.7	39.9	50.8	32.3
急性支氣管炎及急性細支氣管炎	2	2	0	0.4	0.7	0.0	0.3	0.8	0.0
慢性下呼吸道疾病	151	95	56	27.1	35.1	19.6	28.9	48.2	17.1
塵肺症	1	1	0	0.2	0.4	0.0	0.1	0.3	0.0
肇因於吸入外物之肺部病況(塵肺症及肺炎除外)	10	7	3	1.8	2.6	1.0	2.0	4.0	1.0
胃及十二指腸潰瘍	13	9	4	2.3	3.3	1.4	2.3	3.5	1.2

疝氣及腸阻塞	7	5	2	1.3	1.8	0.7	1.3	2.7	0.6
慢性肝病及肝硬化	381	272	109	68.5	100.6	38.1	61.6	94.7	32.0
膽結石及其他膽囊疾患	17	11	6	3.1	4.1	2.1	3.1	5.5	1.7
皮膚及皮下組織疾病	17	12	5	3.1	4.4	1.7	3.1	5.4	1.4
肌肉骨骼系統及結締組織之疾病	46	26	20	8.3	9.6	7.0	8.0	11.0	5.8
腎炎、腎病症候群及腎病變	98	50	48	17.6	18.5	16.8	17.3	21.3	14.7
妊娠(懷孕)、生產及產褥期	1	-	1	0.3	-	0.3	0.3	-	0.3
源於周產期的特定病況	21	8	13	3.8	3.0	4.5	5.4	4.0	7.0
先天性畸形變形及染色體異常	17	10	7	3.1	3.7	2.4	4.0	4.5	3.6
衰老/老邁	12	1	11	2.2	0.4	3.8	2.5	0.4	3.3
嬰兒猝死症候群(SIDS)	1	0	1	0.2	0.0	0.3	0.3	0.0	0.5
事故傷害	284	199	85	51.0	73.6	29.7	48.8	72.3	28.4
蓄意自我傷害(自殺)	93	59	34	16.7	21.8	11.9	15.7	21.9	10.7
加害(他殺)	8	5	3	1.4	1.8	1.0	1.3	1.7	1.1
其他未歸在上述類別之死因	427	233	194	76.7	86.2	67.8	76.2	92.7	60.8

附表 2-11 106 年原住民族主要死因死亡人數及粗死亡率—按性別及年齡組別分

死亡原因	全體					男性					女性				
	總計	0-14	15-44	45-64	65+	總計	0-14	15-44	45-64	65+	總計	0-14	15-44	45-64	65+
	死亡人數 (人)														
全死因	4,210	79	542	1,505	2,084	2,376	40	401	981	954	1,834	39	141	524	1,130
惡性腫瘤	925	2	58	421	444	498	1	34	246	217	427	1	24	175	227
心臟疾病(高血壓性疾病除外)	508	4	49	144	311	269	3	37	92	137	239	1	12	52	174
慢性肝病及肝硬化	381	1	97	213	70	272	0	83	154	35	109	1	14	59	35
腦血管疾病	333	1	26	107	199	184	1	16	72	95	149	0	10	35	104
事故傷害	284	14	101	107	62	199	7	77	82	33	85	7	24	25	29
糖尿病	216	0	15	71	130	106	0	15	44	47	110	0	0	27	83
肺炎	211	2	12	43	154	106	1	8	29	68	105	1	4	14	86
高血壓性疾病	179	0	9	43	127	82	0	5	25	52	97	0	4	18	75
慢性下呼吸道疾病	151	0	1	32	118	95	0	1	24	70	56	0	0	8	48
敗血症	100	1	10	31	58	60	0	10	25	25	40	1	0	6	33
	粗死亡率 (人/每十萬人口)														
全死因	756.5	71.7	201.2	1,104.3	5,124.2	878.6	70.5	298.1	1,550.5	5,997.0	641.0	73.0	104.5	717.7	4,563.5
惡性腫瘤	166.2	1.8	21.5	308.9	1,091.7	184.2	1.8	25.3	388.8	1,364.1	149.3	1.9	17.8	239.7	916.7
心臟疾病(高血壓性疾病除外)	91.3	3.6	18.2	105.7	764.7	99.5	5.3	27.5	145.4	861.2	83.5	1.9	8.9	71.2	702.7
慢性肝病及肝硬化	68.5	0.9	36.0	156.3	172.1	100.6	0.0	61.7	243.4	220.0	38.1	1.9	10.4	80.8	141.3
腦血管疾病	59.8	0.9	9.7	78.5	489.3	68.0	1.8	11.9	113.8	597.2	52.1	0.0	7.4	47.9	420.0
事故傷害	51.0	12.7	37.5	78.5	152.4	73.6	12.3	57.2	129.6	207.4	29.7	13.1	17.8	34.2	117.1
糖尿病	38.8	0.0	5.6	52.1	319.6	39.2	0.0	11.2	69.5	295.4	38.4	0.0	0.0	37.0	335.2
肺炎	37.9	1.8	4.5	31.6	378.7	39.2	1.8	5.9	45.8	427.5	36.7	1.9	3.0	19.2	347.3
高血壓性疾病	32.2	0.0	3.3	31.6	312.3	30.3	0.0	3.7	39.5	326.9	33.9	0.0	3.0	24.7	302.9
慢性下呼吸道疾病	27.1	0.0	0.4	23.5	290.1	35.1	0.0	0.7	37.9	440.0	19.6	0.0	0.0	11.0	193.8
敗血症	18.0	0.9	3.7	22.7	142.6	22.2	0.0	7.4	39.5	157.2	14.0	1.9	0.0	8.2	133.3

附表 2-12 106 年原住民族主要死因標準化死亡率—按性別分

單位：人/每十萬人口

死亡原因	全體	男性	女性
全死因	749.7	985.2	564.6
惡性腫瘤	159.8	204.3	127.9
心臟疾病(高血壓性疾病除外)	93.1	117.1	73.5
慢性肝病及肝硬化	61.6	94.7	32.0
腦血管疾病	60.4	81.5	44.9
事故傷害	48.8	72.3	28.4
糖尿病	38.7	43.7	33.6
肺炎	39.9	50.8	32.3
高血壓性疾病	33.4	39.9	29.1
慢性下呼吸道疾病	28.9	48.2	17.1
敗血症	18.0	25.2	12.2

附表 2-13 106 年原住民族主要死因死亡人數、粗死亡率、標準化死亡率及標準化死亡率年增率—按城鄉別分

死亡原因	總計				都會區				平原地鄉				山地原鄉			
	死亡人數	粗死亡率	標準化死亡率	標準化死亡率年增率	死亡人數	粗死亡率	標準化死亡率	標準化死亡率年增率	死亡人數	粗死亡率	標準化死亡率	標準化死亡率年增率	死亡人數	粗死亡率	標準化死亡率	標準化死亡率年增率
單位	人	人/每十萬人口	人/每十萬人口	%	人	人/每十萬人口	人/每十萬人口	%	人	人/每十萬人口	人/每十萬人口	%	人	人/每十萬人口	人/每十萬人口	%
全死因	4,210	756.5	749.7	-3.7	929	357.2	612.0	-5.5	1,411	1,064.6	698.5	-10.1	1,870	1,141.0	962.7	1.2
惡性腫瘤	925	166.2	159.8	-8.5	237	91.1	136.1	-2.4	327	246.7	159.2	-16.3	361	220.3	178.7	-2.6
心臟疾病(高血壓性 疾病除外)	508	91.3	93.1	2.1	110	42.3	79.9	-9.6	189	142.6	90.6	9.3	209	127.5	108.3	2.0
慢性肝病及肝硬化	381	68.5	61.6	2.7	77	29.6	36.1	5.2	97	73.2	52.9	-9.0	207	126.3	104.1	1.4
腦血管疾病	333	59.8	60.4	2.7	60	23.1	49.5	-25.8	121	91.3	57.8	3.6	152	92.7	76.6	12.0
事故傷害	284	51.0	48.8	-8.4	68	26.1	28.4	-15.0	85	64.1	52.0	-21.8	131	79.9	70.0	2.0
糖尿病	216	38.8	38.7	-4.9	37	14.2	35.1	-24.4	70	52.8	33.1	7.1	109	66.5	55.4	6.6
肺炎	211	37.9	39.9	-4.1	47	18.1	40.7	0.0	82	61.9	35.9	-19.0	82	50.0	42.9	-3.0
高血壓性 疾病	179	32.2	33.4	7.1	31	11.9	26.9	82.3	68	51.3	29.9	-14.5	80	48.8	40.9	10.7
慢性下 呼吸道 疾病	151	27.1	28.9	-16.7	22	8.5	22.1	-28.5	50	37.7	22.0	-22.1	79	48.2	41.9	-10.1
敗血症	100	18.0	18.0	6.8	20	7.7	15.4	18.2	38	28.7	16.8	19.6	42	25.6	22.1	1.8

附表 2-13 106 年原住民族主要死因死亡人數、粗死亡率、標準化死亡率及標準化死亡率年增率—按城鄉別分（續）

死亡原因	都會區-六都				都會區-非六都			
	死亡人數	粗死亡率	標準化死亡率	標準化死亡率年增率	死亡人數	粗死亡率	標準化死亡率	標準化死亡率年增率
單位	人	人/每十萬人口	人/每十萬人口	%	人	人/每十萬人口	人/每十萬人口	%
全死因	698	359.8	616.2	-1.3	231	349.4	598.9	-15.2
惡性腫瘤	184	94.9	141.9	-1.4	53	80.2	117.9	-9.0
心臟疾病(高血壓性疾病除外)	85	43.8	78.8	9.3	25	37.8	83.0	-36.9
慢性肝病及肝硬化	55	28.4	34.5	18.7	22	33.3	41.6	-10.2
腦血管疾病	44	22.7	54.0	-17.3	16	24.2	40.1	-41.5
事故傷害	49	25.3	29.1	-19.1	19	28.7	26.4	-3.6
糖尿病	27	13.9	35.0	-9.5	10	15.1	34.7	-47.4
肺炎	32	16.5	37.1	-12.6	15	22.7	51.2	40.6
高血壓性疾病	23	11.9	25.7	62.2	8	12.1	28.9	137.8
慢性下呼吸道疾病	16	8.2	17.8	-27.3	6	9.1	32.7	-29.4
敗血症	15	7.7	12.5	-13.1	5	7.6	22.1	120.1

附表 2-14 106 原住民族主要死因死亡人數、粗死亡率、標準化死亡率及標準化死亡率年增率—按區域別分

死亡原因	北部區域				中部區域				南部區域				東部區域				福建省			
	死亡人數	粗死亡率	標準化死亡率	標準化死亡率年增率	死亡人數	粗死亡率	標準化死亡率	標準化死亡率年增率	死亡人數	粗死亡率	標準化死亡率	標準化死亡率年增率	死亡人數	粗死亡率	標準化死亡率	標準化死亡率年增率	死亡人數	粗死亡率	標準化死亡率	標準化死亡率年增率
單位	人	人/每十萬人口	人/每十萬人口	%	人	人/每十萬人口	人/每十萬人口	%	人	人/每十萬人口	人/每十萬人口	%	人	人/每十萬人口	人/每十萬人口	%	人	人/每十萬人口	人/每十萬人口	%
全死因	917	472.5	688.0	-4.7	548	670.6	867.6	1.5	889	823.2	780.1	4.6	1853	1080.4	763.9	-9.0	3	243.9	309.6	-9.2
惡性腫瘤	197	101.5	138.7	-10.4	96	117.5	149.5	7.9	217	200.9	182.6	1.1	413	240.8	166.4	-13.8	2	162.6	221.8	-
心臟疾病(高血壓性疾病除外)	121	62.3	96.6	-7.4	56	68.5	102.6	23.9	88	81.5	80.3	3.1	243	141.7	96.7	5.5	0	0.0	0.0	-100.0
慢性肝病及肝硬化	72	37.1	38.0	-13.2	61	74.6	72.7	-3.5	87	80.6	69.7	32.7	161	93.9	71.3	-5.9	0	0.0	0.0	-100.0
腦血管疾病	72	37.1	63.8	-11.4	45	55.1	71.6	2.2	69	63.9	60.4	13.8	147	85.7	58.2	1.1	0	0.0	0.0	0.0
事故傷害	78	40.2	45.9	15.4	35	42.8	43.0	-30.5	45	41.7	38.9	-13.0	126	73.5	61.4	-10.8	0	0.0	0.0	0.0
糖尿病	35	18.0	30.1	-15.3	53	64.9	94.6	13.3	41	38.0	36.0	-19.1	87	50.7	34.8	4.4	0	0.0	0.0	0.0
肺炎	40	20.6	35.0	-27.3	29	35.5	49.4	52.2	41	38.0	38.5	-9.7	101	58.9	37.9	-12.3	0	0.0	0.0	0.0
高血壓性疾病	42	21.6	42.8	111.0	27	33.0	50.8	85.9	25	23.2	22.7	-16.1	85	49.6	31.9	-17.4	0	0.0	0.0	0.0
慢性下呼吸道疾病	31	16.0	32.2	1.2	13	15.9	24.8	-30.9	46	42.6	44.2	-6.3	61	35.6	22.8	-27.2	0	0.0	0.0	0.0
敗血症	21	10.8	16.4	-18.4	7	8.6	11.4	-43.0	18	16.7	17.7	17.5	54	31.5	20.8	25.8	0	0.0	0.0	0.0



附表 2-15 106 年原住民族主要癌症死因死亡人數、粗死亡率、標準化死亡率及標準化死亡率年增率—按性別分

癌症死亡原因	合計				男性				女性			
	死亡人數	粗死亡率	標準化死亡率	標準化死亡率年增率	死亡人數	粗死亡率	標準化死亡率	標準化死亡率年增率	死亡人數	粗死亡率	標準化死亡率	標準化死亡率年增率
單位	人	人/ 每十萬人口	人/ 每十萬人口	%	人	人/ 每十萬人口	人/ 每十萬人口	%	人	人/ 每十萬人口	人/ 每十萬人口	%
全癌症死因	925	166.2	159.8	-8.5	498	184.2	204.3	-9.5	427	149.3	127.9	1.5
氣管、支氣管和肺癌	166	29.8	28.6	-18.0	91	33.7	37.4	-21.3	75	26.2	22.5	-10.9
肝和肝內膽管癌	159	28.6	27.2	-7.5	94	34.8	36.3	-6.6	65	22.7	19.9	-4.0
胃癌	92	16.5	16.8	20.5	63	23.3	27.8	33.9	29	10.1	9.1	-0.3
結腸、直腸和肛門癌	67	12.0	11.8	-25.6	34	12.6	15.0	-21.7	33	11.5	9.8	15.5
食道癌	64	11.5	10.5	24.8	47	17.4	17.8	25.3	17	5.9	5.0	54.5
女性乳癌	31	10.8	8.7	-32.2	-	-	-	-	31	10.8	8.7	43.4
口腔癌	60	10.8	9.8	-28.3	45	16.6	16.3	-20.4	15	5.2	4.6	-11.7
前列腺(攝護腺)癌	26	9.6	13.0	50.4	26	9.6	13.0	50.4	-	-	-	-
卵巢癌	17	5.9	5.1	242.7	-	-	-	-	17	5.9	5.1	-11.7
胰臟癌	33	5.9	5.7	-15.5	10	3.7	4.0	-35.2	23	8.0	6.7	58.9

附表 2-16 106 年原住民族主要癌症死因死亡人數、粗死亡率、標準化死亡率及標準化死亡率年增率-按城鄉別分

癌症死亡原因	合計				都會區				平草原鄉				山地原鄉			
	死亡人數	粗死亡率	標準化死亡率	標準化死亡率年增率	死亡人數	粗死亡率	標準化死亡率	標準化死亡率年增率	死亡人數	粗死亡率	標準化死亡率	標準化死亡率年增率	死亡人數	粗死亡率	標準化死亡率	標準化死亡率年增率
單位	人	人/ 每十萬人口	人/ 每十萬人口	%	人	人/ 每十萬人口	人/ 每十萬人口	%	人	人/ 每十萬人口	人/ 每十萬人口	%	人	人/ 每十萬人口	人/ 每十萬人口	%
全癌症死因	925	166.2	159.8	-8.5	237	91.1	136.1	-2.4	327	246.7	159.2	-16.3	361	220.3	178.7	-2.6
氣管、支氣管和肺癌	166	29.8	28.6	-18.0	46	17.7	30.5	2.2	63	47.5	30.2	-15.7	57	34.8	27.2	-17.1
肝和肝內膽管癌	159	28.6	27.2	-7.5	34	13.1	20.2	45.2	52	39.2	24.9	-31.5	73	44.5	35.9	10.3
胃癌	92	16.5	16.8	20.5	20	7.7	13.9	57.6	33	24.9	16.2	8.3	39	23.8	20.5	37.3
結腸、直腸和肛門癌	67	12.0	11.8	-25.6	22	8.5	11.4	-17.3	23	17.4	10.7	-45.6	22	13.4	11.3	-29.9
食道癌	64	11.5	10.5	24.8	10	3.8	4.1	-42.4	39	29.4	19.6	50.7	15	9.2	7.0	32.2
女性乳癌	31	10.8	8.7	-32.2	19	13.4	12.8	-8.9	6	9.2	6.3	-48.1	6	7.6	5.6	-56.6
口腔癌	60	10.8	9.8	-28.3	10	3.8	4.2	-43.9	21	15.8	10.3	-43.9	29	17.7	13.9	-9.2
前列腺(攝護腺)癌	26	9.6	13.0	50.4	2	1.7	2.8	43.3	10	14.9	11.3	16.3	14	16.4	18.7	102.2
卵巢癌	17	5.9	5.1	242.7	6	4.2	5.4	665.8	6	9.2	4.6	24.8	5	6.4	4.6	-
胰臟癌	33	5.9	5.7	-15.5	9	3.5	4.5	-47.5	11	8.3	5.2	38.1	13	7.9	6.3	-28.9

附表 2-16 106 年原住民族主要癌症死因死亡人數、粗死亡率、標準化死亡率及標準化死亡率年增率-按城鄉別分 (續)

癌症死亡原因	都會區-六都				都會區-非六都			
	死亡人數	粗死亡率	標準化死亡率	標準化死亡率年增率	死亡人數	粗死亡率	標準化死亡率	標準化死亡率年增率
單位	人	人/每十萬人口	人/每十萬人口	%	人	人/每十萬人口	人/每十萬人口	%
全癌症死因	184	94.9	141.9	-1.4	53	80.2	117.9	-9.0
氣管、支氣管和肺癌	35	18.0	32.7	5.3	11	16.6	24.1	-9.8
肝和肝內膽管癌	27	13.9	18.9	44	7	10.6	22.9	36.8
胃癌	19	9.8	17.1	49	1	1.5	4.2	183.7
結腸、直腸和肛門癌	13	6.7	9.9	-11.3	9	13.6	16.0	-24.3
食道癌	7	3.6	3.6	-54.3	3	4.5	5.4	10.3
女性乳癌	17	16.2	15.7	3.7	2	5.4	5.1	-54.5
口腔癌	8	4.1	4.6	30.2	2	3.0	3.1	-83.0
前列腺(攝護腺)癌	1	1.1	1.2	-6.9	1	3.4	8.1	96.3
卵巢癌	6	5.7	7.5	693.5	0	0.0	0.0	-
胰臟癌	4	2.1	1.9	-80.7	5	7.6	11.5	84.3

附表 2-17 106 年原住民族主要癌症死因死亡人數、粗死亡率、標準化死亡率及標準化死亡率年增率—按區域別分

癌症死亡原因	北部區域				中部區域				南部區域				東部區域				福建省			
	死亡人數	粗死亡率	標準化死亡率	標準化死亡率年增率	死亡人數	粗死亡率	標準化死亡率	標準化死亡率年增率	死亡人數	粗死亡率	標準化死亡率	標準化死亡率年增率	死亡人數	粗死亡率	標準化死亡率	標準化死亡率年增率	死亡人數	粗死亡率	標準化死亡率	標準化死亡率年增率
單位	人	人/每十萬人口	人/每十萬人口	%	人	人/每十萬人口	人/每十萬人口	%	人	人/每十萬人口	人/每十萬人口	%	人	人/每十萬人口	人/每十萬人口	%	人	人/每十萬人口	人/每十萬人口	%
全癌症死因	197	101.5	138.7	-10.4	96	117.5	149.5	7.9	217	200.9	182.6	1.1	413	240.8	166.4	-13.8	2	162.6	221.8	-
氣管、支氣管和肺癌	42	21.6	31.8	-12.4	12	14.7	19.8	-28.3	33	30.6	27.8	-7.6	78	45.5	31.0	-14.4	1	81.3	59.7	-
肝和肝內膽管癌	32	16.5	20.9	6.3	22	26.9	35.4	88.9	35	32.4	29.2	-3.6	70	40.8	27.9	-24.0	0	0.0	0.0	0.0
胃癌	19	9.8	17.9	26.9	11	13.5	19.3	37.8	22	20.4	18.8	42.4	40	23.3	16.3	8.0	0	0.0	0.0	0.0
結腸、直腸和肛門癌	12	6.2	7.2	-46.7	8	9.8	13.9	-20.6	19	17.6	16.0	-8.8	28	16.3	10.7	-39.3	0	0.0	0.0	0.0
食道癌	7	3.6	3.5	-50.6	3	3.7	3.9	63.2	13	12.0	10.3	21.1	40	23.3	16.0	46.2	1	81.3	162.2	-
女性乳癌	13	12.7	13.0	-23.1	3	7.0	7.9	-56.1	9	16.0	12.1	-11.8	6	7.1	4.7	-55.0	0	0.0	0.0	0.0
口腔癌	7	3.6	3.6	-32.0	7	8.6	7.8	-22.5	17	15.7	14.4	10.9	29	16.9	11.7	-37.8	0	0.0	0.0	0.0
前列腺(攝護腺)癌	7	7.6	12.9	88.0	4	10.3	25.1	756.8	5	9.6	14.0	30.6	10	11.4	10.0	6.5	0	0.0	0.0	0.0
卵巢癌	5	4.9	5.6	492.8	3	7.0	7.1	-	2	3.6	2.4	-	7	8.3	4.7	58.7	0	0.0	0.0	0.0
胰臟癌	10	5.2	6.5	-16.8	4	4.9	5.4	-40.6	7	6.5	6.3	2.7	12	7.0	4.7	-9.1	0	0.0	0.0	0.0

附表 2-18 106 年原住民族主要癌症死因死亡人數、粗死亡率、標準化死亡率及標準化死亡率年增率—按族別分

癌症死亡原因	阿美族				泰雅族				排灣族				布農族			
	死亡人數	粗死亡率	標準化死亡率	標準化死亡率年增率	死亡人數	粗死亡率	標準化死亡率	標準化死亡率年增率	死亡人數	粗死亡率	標準化死亡率	標準化死亡率年增率	死亡人數	粗死亡率	標準化死亡率	標準化死亡率年增率
單位	人	人/每十萬人口	人/每十萬人口	%	人	人/每十萬人口	人/每十萬人口	%	人	人/每十萬人口	人/每十萬人口	%	人	人/每十萬人口	人/每十萬人口	%
全癌症死因	322	155.5	134.7	-20.4	117	131.7	148.2	-3.7	209	210.4	195.6	4.7	68	118.0	161.1	9.1
氣管、支氣管和肺癌	57	27.5	23.7	-37.2	27	30.4	32.9	4.2	34	34.2	30.5	-3.0	3	5.2	6.7	-67.1
肝和肝內膽管癌	44	21.3	18.6	-26.8	25	28.1	30.2	4.2	33	33.2	31.7	22.8	16	27.8	41.1	88.0
胃癌	36	17.4	15.2	8.0	11	12.4	16.8	15.6	15	15.1	13.7	10.4	13	22.6	42.7	100.8
結腸、直腸和肛門癌	21	10.1	8.9	-33.6	7	7.9	9.4	-27.4	22	22.1	21.5	18.9	0	0.0	0.0	-100.0
食道癌	40	19.3	16.1	28.4	1	1.1	1.0	-	13	13.1	11.3	16.1	4	6.9	8.2	446.1
女性乳癌	14	13.3	10.0	-28.3	4	8.6	9.0	-34.2	4	7.8	5.7	99.1	4	13.4	10.8	23.2
口腔癌	20	9.7	8.1	-43.1	2	2.3	2.0	-73.0	19	19.1	18.1	-14.1	9	15.6	13.9	53.1
前列腺(攝護腺)癌	10	9.9	10.3	53.4	7	16.6	24.9	175.4	5	10.4	15.8	-11.8	0	0.0	0.0	0.0
卵巢癌	7	6.6	5.6	83.5	3	6.4	6.1	-	3	5.9	4.6	214.8	2	6.7	5.7	-
胰臟癌	11	5.3	4.6	-11.4	8	9.0	9.2	-38.3	7	7.0	7.0	10.2	1	1.7	1.5	-67.4

癌症死亡原因	魯凱族				卑南族				鄒族				賽夏族			
	死亡人數	粗死亡率	標準化死亡率	標準化死亡率年增率	死亡人數	粗死亡率	標準化死亡率	標準化死亡率年增率	死亡人數	粗死亡率	標準化死亡率	標準化死亡率年增率	死亡人數	粗死亡率	標準化死亡率	標準化死亡率年增率
單位	人	人/每十萬人口	人/每十萬人口	%	人	人/每十萬人口	人/每十萬人口	%	人	人/每十萬人口	人/每十萬人口	%	人	人/每十萬人口	人/每十萬人口	%
全癌症死因	25	190.4	156.0	-11.3	42	301.4	268.2	-15.6	13	197.0	177.2	-42.3	13	198.2	200.7	-24.0
氣管、支氣管和肺癌	8	60.9	47.8	-25.3	10	71.8	65.0	12.1	3	45.5	42.7	32.8	3	45.7	51.2	8.4
肝和肝內膽管癌	4	30.5	21.5	-30.4	9	64.6	51.8	-20.4	2	30.3	22.0	-71.8	1	15.2	13.5	-66.9
胃癌	5	38.1	33.0	61.6	1	7.2	7.5	-26.2	1	15.2	15.0	-77.2	1	15.2	12.9	-46.6
結腸、直腸和肛門癌	1	7.6	7.9	7.0	3	21.5	22.0	-44.1	1	15.2	14.6	-	2	30.5	31.1	-60.3
食道癌	1	7.6	6.9	23.0	2	14.4	10.3	-41.9	0	0.0	0.0	0.0	1	15.2	13.5	-39.7
女性乳癌	0	0.0	0.0	0.0	2	27.8	22.3	4.2	1	28.9	20.8	-86.2	1	29.4	21.4	-13.4
口腔癌	2	15.2	14.1	-	2	14.4	12.8	-28.4	1	15.2	11.0	-56.7	0	0.0	0.0	0.0
前列腺(攝護腺)癌	0	0.0	0.0	-100.0	0	0.0	0.0	-100.0	0	0.0	0.0	0.0	1	31.7	81.8	-
卵巢癌	0	0.0	0.0	0.0	0	0.0	0.0	0.0	0	0.0	0.0	0.0	0	0.0	0.0	0.0
胰臟癌	0	0.0	0.0	0.0	0	0.0	0.0	0.0	1	15.2	10.6	-	0	0.0	0.0	0.0

附表 2-18 106 年原住民族主要癌症死因死亡人數、粗死亡率、標準化死亡率及標準化死亡率年增率—按族別分（續）

癌症死亡原因	雅美族				邵族				噶瑪蘭族				太魯閣族			
	死亡人數	粗死亡率	標準化死亡率	標準化死亡率年增率	死亡人數	粗死亡率	標準化死亡率	標準化死亡率年增率	死亡人數	粗死亡率	標準化死亡率	標準化死亡率年增率	死亡人數	粗死亡率	標準化死亡率	標準化死亡率年增率
單位	人	人/每十萬人口	人/每十萬人口	%	人	人/每十萬人口	人/每十萬人口	%	人	人/每十萬人口	人/每十萬人口	%	人	人/每十萬人口	人/每十萬人口	%
全癌症死因	6	131.9	112.7	-30.3	1	128.8	400.0	316.2	2	138.6	120.0	-32.7	57	183.8	227.6	19.6
氣管、支氣管和肺癌	1	22.0	18.2	-74.8	1	128.8	400.0	-	1	69.3	49.0	-	9	29.0	33.4	-3.9
肝和肝內膽管癌	1	22.0	23.1	-	0	0.0	0.0	0.0	1	69.3	71.0	-	14	45.2	58.8	16.6
胃癌	0	0.0	0.0	-100.0	0	0.0	0.0	0.0	0	0.0	0.0	0.0	6	19.4	24.4	94.2
結腸、直腸和肛門癌	0	0.0	0.0	0.0	0	0.0	0.0	0.0	0	0.0	0.0	0.0	3	9.7	12.0	-53.5
食道癌	0	0.0	0.0	0.0	0	0.0	0.0	0.0	0	0.0	0.0	0.0	1	3.2	3.2	-25.1
女性乳癌	0	0.0	0.0	0.0	0	0.0	0.0	0.0	0	0.0	0.0	-100.0	0	0.0	0.0	0.0
口腔癌	1	22.0	16.5	-	0	0.0	0.0	0.0	0	0.0	0.0	-100.0	3	9.7	8.5	-30.7
前列腺(攝護腺)癌	0	0.0	0.0	0.0	0	0.0	0.0	0.0	0	0.0	0.0	0.0	1	6.7	15.8	154.6
卵巢癌	1	43.5	33.3	-	0	0.0	0.0	0.0	0	0.0	0.0	0.0	0	0.0	0.0	0.0
胰臟癌	0	0.0	0.0	-100.0	0	0.0	0.0	0.0	0	0.0	0.0	0.0	1	3.2	5.0	-70.4

癌症死亡原因	撒奇萊雅族				賽德克族				拉阿魯哇族				卡那卡那富族				其他			
	死亡人數	粗死亡率	標準化死亡率	標準化死亡率年增率	死亡人數	粗死亡率	標準化死亡率	標準化死亡率年增率	死亡人數	粗死亡率	標準化死亡率	標準化死亡率年增率	死亡人數	粗死亡率	標準化死亡率	標準化死亡率年增率	死亡人數	粗死亡率	標準化死亡率	標準化死亡率年增率
單位	人	人/每十萬人口	人/每十萬人口	%	人	人/每十萬人口	人/每十萬人口	%	人	人/每十萬人口	人/每十萬人口	%	人	人/每十萬人口	人/每十萬人口	%	人	人/每十萬人口	人/每十萬人口	%
全癌症死因	4	449.2	180.0	-10.9	12	123.1	133.0	255.1	0	0.0	0.0	0.0	0	0.0	0.0	0.0	34	236.5	159.5	-2.4
氣管、支氣管和肺癌	3	336.9	151.9	55.7	0	0.0	0.0	-100.0	0	0.0	0.0	0.0	0	0.0	0.0	0.0	6	41.7	31.1	30.5
肝和肝內膽管癌	0	0.0	0.0	-100.0	2	20.5	18.0	-	0	0.0	0.0	0.0	0	0.0	0.0	0.0	7	48.7	31.2	-27.8
胃癌	0	0.0	0.0	0.0	1	10.3	11.5	-4.2	0	0.0	0.0	0.0	0	0.0	0.0	0.0	2	13.9	11.4	-5.1
結腸、直腸和肛門癌	0	0.0	0.0	0.0	2	20.5	24.0	187.4	0	0.0	0.0	0.0	0	0.0	0.0	0.0	5	34.8	23.3	76.1
食道癌	0	0.0	0.0	0.0	0	0.0	0.0	0.0	0	0.0	0.0	0.0	0	0.0	0.0	0.0	1	7.0	4.8	-54.7
女性乳癌	0	0.0	0.0	0.0	1	20.4	16.7	-	0	0.0	0.0	0.0	0	0.0	0.0	0.0	0	0.0	0.0	-100.0
口腔癌	0	0.0	0.0	0.0	0	0.0	0.0	0.0	0	0.0	0.0	0.0	0	0.0	0.0	0.0	1	7.0	3.5	-70.7
前列腺(攝護腺)癌	0	0.0	0.0	0.0	2	41.3	82.5	-	0	0.0	0.0	0.0	0	0.0	0.0	0.0	0	0.0	0.0	0.0
卵巢癌	0	0.0	0.0	0.0	0	0.0	0.0	0.0	0	0.0	0.0	0.0	0	0.0	0.0	0.0	1	15.1	8.2	-
胰臟癌	0	0.0	0.0	0.0	1	10.3	7.7	-	0	0.0	0.0	0.0	0	0.0	0.0	0.0	3	20.9	15.2	-

附表 2-19 106 年原住民族主要死因平均死亡年齡、死亡年齡中位數-按性別別分

單位：歲

死亡原因	合計		男性		女性	
	平均死亡年齡	死亡年齡中位數	平均死亡年齡	死亡年齡中位數	平均死亡年齡	死亡年齡中位數
全死因	63.0	64.0	59.5	60.0	67.7	71.0
惡性腫瘤	64.2	64.0	62.9	62.0	65.8	66.0
心臟疾病(高血壓性疾病除外)	67.7	70.0	62.8	65.0	73.2	78.0
慢性肝病及肝硬化	53.0	51.0	50.6	50.0	58.9	58.0
腦血管疾病	68.2	70.0	64.6	65.5	72.7	76.0
事故傷害	47.6	50.0	46.3	49.0	50.6	54.0
糖尿病	67.7	67.0	62.5	63.0	72.6	74.5
肺炎	72.3	76.0	68.7	72.5	75.9	80.0
高血壓性疾病	73.4	77.0	70.6	70.5	75.7	79.0
慢性下呼吸道疾病	74.5	77.0	72.8	74.0	77.5	80.5
敗血症	66.9	68.0	61.4	60.0	75.1	81.5

附表 2-20 106 年原住民族主要死因平均死亡年齡、死亡年齡中位數-按城鄉別分

單位：歲

死亡原因	合計		都會區		都會區-六都		都會區-非六都		平地原鄉		山地原鄉	
	平均死亡年齡	死亡年齡中位數	平均死亡年齡	死亡年齡中位數	平均死亡年齡	死亡年齡中位數	平均死亡年齡	死亡年齡中位數	平均死亡年齡	死亡年齡中位數	平均死亡年齡	死亡年齡中位數
全死因	63.0	64.0	56.4	59.0	56.2	58.0	57.1	59.0	68.6	72.0	62.2	63.0
惡性腫瘤	64.2	64.0	58.8	59.0	58.7	60.0	59.1	59.0	67.8	69.0	64.5	64.0
心臟疾病(高血壓性疾病除外)	67.7	70.0	59.5	61.0	58.4	60.0	63.2	63.0	71.9	76.0	68.2	69.0
慢性肝病及肝硬化	53.0	51.0	53.1	53.0	52.8	51.0	53.8	54.5	57.8	55.0	50.7	49.0
腦血管疾病	68.2	70.0	63.6	64.0	65.1	64.5	59.3	58.5	72.2	76.0	66.9	68.0
事故傷害	47.6	50.0	39.1	40.0	41.0	41.0	34.3	35.0	53.2	56.0	48.3	51.0
糖尿病	67.7	67.0	68.2	67.0	67.4	65.0	70.2	72.0	70.7	72.0	65.5	66.0
肺炎	72.3	76.0	65.9	68.0	66.0	66.5	65.5	69.0	78.7	82.0	69.5	73.0
高血壓性疾病	73.4	77.0	65.3	67.0	66.3	68.0	62.1	57.0	77.3	80.0	73.2	75.5
慢性下呼吸道疾病	74.5	77.0	69.0	69.5	66.5	66.5	75.5	76.5	77.6	80.5	74.1	76.0
敗血症	66.9	68.0	64.7	66.0	56.2	58.0	57.1	59.0	75.0	81.5	60.6	61.5



附表 2-21 106 年原住民族主要死因平均死亡年齡、死亡年齡中位數—區域別分

單位：歲

死亡原因	北部區域		中部區域		南部區域		東部區域		福建省	
	平均死亡年齡	死亡年齡中位數	平均死亡年齡	死亡年齡中位數	平均死亡年齡	死亡年齡中位數	平均死亡年齡	死亡年齡中位數	平均死亡年齡	死亡年齡中位數
全死因	57.7	60.0	60.0	61.0	62.8	64.0	66.7	69.0	51.3	51.0
惡性腫瘤	60.9	60.0	63.0	62.0	63.2	63.0	66.6	68.0	58.0	58.0
心臟疾病(高血壓性疾病除外)	60.7	62.0	68.1	69.5	68.0	69.0	71.0	76.0	-	-
慢性肝病及肝硬化	48.9	47.0	49.5	49.0	53.4	51.0	55.9	54.0	-	-
腦血管疾病	64.6	65.5	62.4	61.0	68.5	69.0	71.7	75.0	-	-
事故傷害	46.2	46.5	40.5	41.0	44.3	49.0	51.6	54.0	-	-
糖尿病	65.9	66.0	69.2	67.0	64.2	65.0	69.1	70.0	-	-
肺炎	64.1	67.5	67.8	68.0	70.3	75.0	77.6	82.0	-	-
高血壓性疾病	70.1	69.5	71.5	72.0	73.1	73.0	75.7	79.0	-	-
慢性下呼吸道疾病	71.1	73.0	69.0	70.0	77.1	78.5	75.5	80.0	-	-
敗血症	62.8	64.0	58.3	64.0	64.9	70.0	70.3	78.0	-	-

附表 2-22 106 年原住民族主要死因平均死亡年齡、死亡年齡中位數—按族別分

單位：歲

死亡原因	阿美族		泰雅族		排灣族		布農族	
	平均死亡年齡	死亡年齡中位數	平均死亡年齡	死亡年齡中位數	平均死亡年齡	死亡年齡中位數	平均死亡年齡	死亡年齡中位數
全死因	65.9	68.0	60.7	62.0	63.3	65.0	56.7	57.0
惡性腫瘤	65.2	66.0	63.7	63.0	62.9	62.0	62.6	61.5
心臟疾病(高血壓性疾病除外)	69.8	74.0	63.3	66.0	67.7	70.0	62.4	61.0
慢性肝病及肝硬化	55.3	54.0	49.2	48.0	54.8	51.5	49.6	50.0
腦血管疾病	71.7	76.5	64.4	61.0	69.4	70.0	59.4	60.0
事故傷害	49.4	51.0	47.0	49.5	42.8	38.0	42.7	46.0
糖尿病	71.0	73.5	65.4	65.0	64.3	63.0	61.2	63.5
肺炎	73.8	78.0	68.0	69.0	75.1	79.5	68.3	69.0
高血壓性疾病	76.8	79.5	72.3	72.0	69.8	68.0	67.2	63.0
慢性下呼吸道疾病	76.2	80.0	72.6	74.0	77.0	78.0	77.6	78.0
敗血症	73.3	79.0	58.2	56.0	71.8	72.0	46.6	46.5

死亡原因	魯凱族		卑南族		鄒族		賽夏族	
	平均死亡年齡	死亡年齡中位數	平均死亡年齡	死亡年齡中位數	平均死亡年齡	死亡年齡中位數	平均死亡年齡	死亡年齡中位數
全死因	63.9	63.0	64.3	64.5	63.4	64.0	58.3	57.0
惡性腫瘤	63.6	60.0	66.2	64.5	63.1	59.0	59.5	57.0
心臟疾病(高血壓性疾病除外)	66.6	68.5	66.2	65.0	72.0	70.0	82.3	82.0
慢性肝病及肝硬化	51.6	52.0	60.5	59.5	51.1	50.0	48.8	46.5
腦血管疾病	73.0	74.5	62.0	65.0	58.7	50.0	59.2	56.0
事故傷害	49.4	48.5	43.8	50.0	-	-	38.0	40.0
糖尿病	64.8	66.0	63.5	63.5	72.0	70.0	71.5	71.5
肺炎	79.5	83.5	77.7	77.0	66.5	63.5	66.5	66.5
高血壓性疾病	81.7	90.0	74.3	73.0	-	-	77.0	77.0
慢性下呼吸道疾病	62.8	64.0	74.5	74.5	85.5	87.5	-	-
敗血症	87.0	87.0	74.5	74.5	88.0	88.0	-	-

附表 2-22 106 年原住民族主要死因平均死亡年齡、死亡年齡中位數—按族別分 (續)

單位：歲

死亡原因	雅美族		邵族		噶瑪蘭族		太魯閣族	
	平均死亡年齡	死亡年齡中位數	平均死亡年齡	死亡年齡中位數	平均死亡年齡	死亡年齡中位數	平均死亡年齡	死亡年齡中位數
全死因	66.8	69.0	81.8	85.5	66.3	66.0	61.1	62.0
惡性腫瘤	61.5	66.0	93.0	93.0	66.0	66.0	64.0	64.0
心臟疾病(高血壓性疾病除外)	65.0	65.0	76.0	76.0	-	-	70.8	74.0
慢性肝病及肝硬化	59.7	65.0	-	-	66.0	66.0	53.1	50.0
腦血管疾病	85.5	85.5	82.0	82.0	-	-	71.7	70.0
事故傷害	52.1	52.0	-	-	-	-	51.1	55.0
糖尿病	-	-	-	-	72.0	72.0	66.8	69.0
肺炎	91.0	91.0	-	-	87.0	87.0	68.1	69.0
高血壓性疾病	83.0	83.0	-	-	62.0	62.0	66.7	73.0
慢性下呼吸道疾病	72.5	78.5	-	-	-	-	68.5	64.0
敗血症	55.0	55.0	-	-	45.0	45.0	74.0	69.0

死亡原因	撒奇萊雅族		賽德克族		拉阿魯哇族		卡那卡那富族		其他	
	平均死亡年齡	死亡年齡中位數	平均死亡年齡	死亡年齡中位數	平均死亡年齡	死亡年齡中位數	平均死亡年齡	死亡年齡中位數	平均死亡年齡	死亡年齡中位數
全死因	77.0	79.0	67.0	68.0	-	-	-	-	63.5	63.0
惡性腫瘤	75.3	78.0	71.5	72.0	-	-	-	-	63.3	61.5
心臟疾病(高血壓性疾病除外)	-	-	74.5	77.0	-	-	-	-	67.6	69.0
慢性肝病及肝硬化	-	-	49.6	48.0	-	-	-	-	56.2	53.0
腦血管疾病	-	-	81.7	83.0	-	-	-	-	73.8	72.5
事故傷害	76.0	76.0	60.3	64.0	-	-	-	-	55.1	57.0
糖尿病	-	-	75.9	78.5	-	-	-	-	74.3	79.0
肺炎	-	-	69.7	68.5	-	-	-	-	72.8	80.0
高血壓性疾病	-	-	77.3	81.5	-	-	-	-	78.7	78.0
慢性下呼吸道疾病	-	-	67.0	67.0	-	-	-	-	68.0	66.0
敗血症	-	-	51.0	51.0	-	-	-	-	76.0	76.0

附表 2-23 106 年原住民族 70 歲以下人口主要死因之潛在生命年數損失及平均生命年數損失—按性別分

單位：年

死亡原因	合計		男性		女性	
	潛在生命年數損失	平均生命年數損失	潛在生命年數損失	平均生命年數損失	潛在生命年數損失	平均生命年數損失
全死因	47,421	18.6	31,816	19.0	15,605	17.7
惡性腫瘤	8,276	13.6	4,805	13.6	3,471	13.7
心臟疾病(高血壓性疾病除外)	4,135	16.5	2,915	17.0	1,220	15.3
慢性肝病及肝硬化	6,835	20.0	5,386	21.2	1,449	16.7
腦血管疾病	2,508	15.6	1,728	16.5	780	13.9
事故傷害	6,719	28.4	4,878	27.4	1,841	31.2
糖尿病	1,452	12.2	1,057	14.1	395	9.0
肺炎	1,192	15.3	755	15.4	437	15.1
高血壓性疾病	811	11.4	440	11.6	371	11.2
慢性下呼吸道疾病	527	10.5	386	11.0	141	9.4
敗血症	868	16.1	720	17.6	148	11.4

附表 2-24 106 年原住民族 70 歲以下人口主要死因之潛在生命年數損失及平均生命年數損失—按城鄉別分

單位：年

死亡原因	合計		都會區		都會區-六都		都會區-非六都		平地原鄉		山地原鄉	
	潛在生命年數損失	平均生命年數損失	潛在生命年數損失	平均生命年數損失	潛在生命年數損失	平均生命年數損失	潛在生命年數損失	平均生命年數損失	潛在生命年數損失	平均生命年數損失	潛在生命年數損失	平均生命年數損失
全死因	47,421	18.6	14,458	20.2	10,955	20.1	3,503	20.6	10,668	16.4	22,295	18.7
惡性腫瘤	8,276	13.6	2,935	14.8	2,284	14.7	651	15.1	2,157	12.8	3,184	13.3
心臟疾病(高血壓性疾病除外)	4,135	16.5	1,415	17.7	1,170	18.3	245	15.3	1,121	17.0	1,599	15.2
慢性肝病及肝硬化	6,835	20.0	1,358	19.1	982	19.6	376	17.9	1,326	16.4	4,151	22.0
腦血管疾病	2,508	15.6	590	16.9	392	15.7	198	19.8	638	14.5	1,280	15.6
事故傷害	6,719	28.4	2,127	33.2	1,449	32.2	678	35.7	1,583	26.0	3,009	26.9
糖尿病	1,452	12.2	237	11.3	190	11.9	47	9.4	335	10.5	880	13.3
肺炎	1,192	15.3	367	13.1	232	11.6	135	16.9	208	14.9	617	17.1
高血壓性疾病	811	11.4	264	13.2	154	10.3	110	22.0	196	10.9	351	10.6
慢性下呼吸道疾病	527	10.5	125	11.4	109	10.9	16	16.0	121	9.3	281	10.8
敗血症	868	16.1	156	11.1	152	12.7	4	2.0	166	13.8	546	19.5

附表 2-25 106 年原住民族 70 歲以下人口主要死因之潛在生命年數損失及平均生命年數損失—按區域別分

單位：年

死亡原因	北部區域		中部區域		南部區域		東部區域		福建省	
	潛在生命年數損失	平均生命年數損失	潛在生命年數損失	平均生命年數損失	潛在生命年數損失	平均生命年數損失	潛在生命年數損失	平均生命年數損失	潛在生命年數損失	平均生命年數損失
全死因	13,616	20.6	7,302	19.5	10,111	18.3	16,336	17.0	56	18.7
惡性腫瘤	2,202	14.6	958	14.3	2,068	13.7	3,024	12.8	24	12.0
心臟疾病(高血壓性疾病除外)	1,493	18.2	413	14.8	627	13.9	1,602	16.7	-	-
慢性肝病及肝硬化	1,553	23.2	1,258	21.0	1,524	19.5	2,500	18.4	-	-
腦血管疾病	687	17.2	495	17.1	502	14.3	824	14.5	-	-
事故傷害	1,943	29.0	1,064	32.2	1,190	29.8	2,522	26.0	-	-
糖尿病	287	13.7	298	10.3	361	13.9	506	11.8	-	-
肺炎	358	14.9	203	11.9	307	19.2	324	15.4	-	-
高血壓性疾病	219	10.4	148	12.3	126	11.5	318	11.8	-	-
慢性下呼吸道疾病	139	10.7	75	12.5	116	10.5	197	9.9	-	-
敗血症	219	14.6	94	18.8	174	19.3	381	15.2	-	-

附表 2-26 106 年原住民族 70 歲以下人口主要死因之潛在生命年數損失及平均生命年數損失—按族別分

單位：年

死亡原因	阿美族		泰雅族		排灣族		布農族	
	潛在生命年數 損失	平均生命 年數損失	潛在生命年數 損失	平均生命 年數損失	潛在生命年數 損失	平均生命 年數損失	潛在生命年數 損失	平均生命 年數損失
全死因	13,263	18.2	8,167	18.9	8,666	18.4	7,330	21.5
惡性腫瘤	2,688	13.9	1,043	13.0	2,045	14.0	675	14.1
心臟疾病(高血壓性疾病除外)	1,365	16.3	867	17.7	664	16.6	663	20.7
慢性肝病及肝硬化	1,482	18.5	1,249	21.9	1,178	19.0	1,195	23.0
腦血管疾病	627	16.1	609	16.5	425	15.2	486	18.0
事故傷害	2,256	28.6	1,131	29.8	1,088	30.2	897	29.9
糖尿病	310	10.3	352	14.1	278	13.9	284	12.9
肺炎	402	19.1	189	11.8	131	16.4	237	15.8
高血壓性疾病	217	10.9	135	8.4	159	12.2	199	13.3
慢性下呼吸道疾病	140	10.8	96	12.0	103	10.3	6	6.0
敗血症	201	11.8	178	16.2	57	11.4	338	26.0

死亡原因	魯凱族		卑南族		鄒族		賽夏族	
	潛在生命年數 損失	平均生命 年數損失	潛在生命年數 損失	平均生命 年數損失	潛在生命年數 損失	平均生命 年數損失	潛在生命年數 損失	平均生命 年數損失
全死因	1,233	18.7	1,072	15.1	668	18.6	864	18.8
惡性腫瘤	277	17.3	303	10.4	141	17.6	159	15.9
心臟疾病(高血壓性疾病除外)	82	11.7	112	16.0	22	11.0	0	0.0
慢性肝病及肝硬化	174	21.8	91	13.0	193	21.4	127	21.2
腦血管疾病	14	7.0	24	8.0	42	21.0	132	16.5
事故傷害	173	28.8	131	26.2	-	-	224	32.0
糖尿病	28	7.0	13	6.5	11	11.0	23	7.7
肺炎	23	23.0	7	7.0	23	7.7	15	15.0
高血壓性疾病	5	5.0	0	0.0	-	-	0	0.0
慢性下呼吸道疾病	79	15.8	16	16.0	0	0.0	-	-
敗血症	0	0.0	2	2.0	0	0.0	-	-

附表 2-26 106 年原住民族 70 歲以下人口主要死因之潛在生命年數損失及平均生命年數損失—按族別分 (續)

單位：年

死亡原因	雅美族		邵族		噶瑪蘭族		太魯閣族	
	潛在生命年數 損失	平均生命 年數損失	潛在生命年數 損失	平均生命 年數損失	潛在生命年數 損失	平均生命 年數損失	潛在生命年數 損失	平均生命 年數損失
全死因	350	20.6	7	7.0	47	11.8	3,363	17.6
惡性腫瘤	80	20.0	0	0.0	10	10.0	486	12.8
心臟疾病(高血壓性疾病除外)	5	5.0	7	7.0	-	-	150	13.6
慢性肝病及肝硬化	31	10.3	-	-	4	4.0	663	20.1
腦血管疾病	0	0.0	0	0.0	-	-	118	9.8
事故傷害	147	29.4	-	-	-	-	487	23.2
糖尿病	-	-	-	-	0	0.0	106	15.1
肺炎	0	0.0	-	-	0	0.0	66	16.5
高血壓性疾病	0	0.0	-	-	8	8.0	66	22.0
慢性下呼吸道疾病	25	25.0	-	-	-	-	41	6.8
敗血症	15	15.0	-	-	25	25.0	14	4.7

死亡原因	撒奇萊雅族		賽德克族		拉阿魯哇族		卡那卡那富族		其他	
	潛在生命年 數損失	平均生命 年數損失	潛在生命年 數損失	平均生命 年數損失	潛在生命年 數損失	平均生命 年數損失	潛在生命年 數損失	平均生命 年數損失	潛在生命年 數損失	平均生命 年數損失
全死因	10	10.0	797	16.3	-	-	-	-	1,584	15.5
惡性腫瘤	10	10.0	47	7.8	-	-	-	-	312	12.0
心臟疾病(高血壓性疾病除外)	-	-	75	10.7	-	-	-	-	123	12.3
慢性肝病及肝硬化	-	-	184	20.4	-	-	-	-	264	18.9
腦血管疾病	-	-	0	0.0	-	-	-	-	31	10.3
事故傷害	0	0.0	58	19.3	-	-	-	-	127	18.1
糖尿病	-	-	19	9.5	-	-	-	-	28	9.3
肺炎	-	-	28	7.0	-	-	-	-	71	17.8
高血壓性疾病	-	-	22	11.0	-	-	-	-	0	0.0
慢性下呼吸道疾病	-	-	6	3.0	-	-	-	-	15	5.0
敗血症	-	-	38	19.0	-	-	-	-	0	0.0

附表 2-27 106 年原住民族主要癌症死因平均死亡年齡、死亡年齡中位數—按性別分

單位：歲

癌症死亡原因	合計		男性		女性	
	平均死亡年齡	死亡年齡中位數	平均死亡年齡	死亡年齡中位數	平均死亡年齡	死亡年齡中位數
全癌症死因	64.2	64.0	62.9	62.0	65.8	66.0
氣管、支氣管和肺癌	65.8	64.0	64.5	62.0	67.3	68.0
肝和肝內膽管癌	64.0	64.0	61.3	60.5	67.8	69.0
胃癌	67.7	68.0	66.0	67.0	71.5	74.0
結腸、直腸和肛門癌	64.7	65.0	63.1	64.5	66.3	66.0
食道癌	61.9	60.0	61.0	60.0	64.2	59.0
女性乳癌	57.0	57.0	-	-	57.0	57.0
口腔癌	60.1	59.0	58.6	58.0	64.7	63.0
前列腺(攝護腺)癌	72.8	74.5	72.8	74.5	-	-
卵巢癌	63.7	63.0	-	-	63.7	63.0
胰臟癌	65.0	64.0	61.2	60.0	66.7	65.0

附表 2-28 106 年原住民族主要癌症死因平均死亡年齡、死亡年齡中位數—按城鄉別分

單位：年

死亡原因	合計		都會區		都會區-六都		都會區-非六都		平地原鄉		山地原鄉	
	平均死亡年齡	死亡年齡中位數	平均死亡年齡	死亡年齡中位數	平均死亡年齡	死亡年齡中位數	平均死亡年齡	死亡年齡中位數	平均死亡年齡	死亡年齡中位數	平均死亡年齡	死亡年齡中位數
全癌症死因	64.2	64.0	58.8	59.0	58.7	60.0	59.1	59.0	67.8	69.0	64.5	64.0
氣管、支氣管和肺癌	65.8	64.0	63.1	61.0	64.0	62.0	60.5	58.0	68.7	69.0	65.0	62.0
肝和肝內膽管癌	64.0	64.0	59.5	60.0	58.9	60.0	61.9	59.0	68.9	69.0	63.0	62.0
胃癌	67.7	68.0	62.4	62.5	61.7	62.0	75.0	75.0	68.5	69.0	70.0	71.0
結腸、直腸和肛門癌	64.7	65.0	54.0	54.0	55.2	56.0	52.2	54.0	74.0	78.0	66.0	65.0
食道癌	61.9	60.0	54.6	53.5	53.4	53.0	57.3	59.0	61.9	60.0	66.0	64.0
女性乳癌	57.0	57.0	55.9	57.0	55.1	55.0	63.0	63.0	57.5	56.5	60.0	54.5
口腔癌	60.1	59.0	55.6	59.5	55.8	59.5	55.0	55.0	64.4	63.0	59.0	58.0
前列腺(攝護腺)癌	72.8	74.5	60.0	60.0	55.0	55.0	65.0	65.0	75.3	76.5	73.0	72.5
卵巢癌	63.7	63.0	54.0	57.5	54.0	57.5	-	-	76.3	74.5	60.0	63.0
胰臟癌	65.0	64.0	54.6	54.0	47.5	47.5	60.2	57.0	72.5	77.0	66.0	64.0

附表 2-29 106 年原住民族主要癌症死因平均死亡年齡、死亡年齡中位數—按區域別分



單位：歲

癌症死亡原因	北部區域		中部區域		南部區域		東部區域		福建省	
	平均 死亡年齡	死亡年齡 中位數	平均 死亡年齡	死亡年齡 中位數	平均 死亡年齡	死亡年齡 中位數	平均 死亡年齡	死亡年齡 中位數	平均 死亡年齡	死亡年齡 中位數
全癌症死因	60.9	60.0	63.0	62.0	63.2	63.0	66.6	68.0	58.0	58.0
氣管、支氣管和肺癌	65.0	62.0	66.5	63.0	65.1	65.0	66.6	66.0	51.0	51.0
肝和肝內膽管癌	60.9	60.5	63.1	64.5	60.3	60.0	67.5	69.0	-	-
胃癌	66.7	70.0	69.8	67.0	66.4	66.0	68.4	69.0	-	-
結腸、直腸和肛門癌	55.3	53.5	62.5	64.0	59.4	63.0	72.9	77.0	-	-
食道癌	53.3	53.0	54.7	54.0	64.6	61.0	62.9	61.0	65.0	65.0
女性乳癌	58.6	57.0	58.3	64.0	52.2	50.0	60.2	56.5	-	-
口腔癌	56.9	62.0	50.4	50.0	59.1	57.0	63.9	59.0	-	-
前列腺(攝護腺)癌	64.3	65.0	76.3	79.5	80.0	83.0	73.9	75.0	-	-
卵巢癌	57.6	60.0	50.7	47.0	61.0	61.0	74.4	72.0	-	-
胰臟癌	57.7	56.5	61.8	60.0	66.6	70.0	71.3	77.0	-	-

附表 2-30 106 年原住民族主要癌症死因平均死亡年齡、死亡年齡中位數—按族別分

單位：歲

癌症死亡原因	阿美族		泰雅族		排灣族		布農族	
	平均死亡年齡	死亡年齡中位數	平均死亡年齡	死亡年齡中位數	平均死亡年齡	死亡年齡中位數	平均死亡年齡	死亡年齡中位數
全癌症死因	65.2	66.0	63.7	63.0	62.9	62.0	62.6	61.5
氣管、支氣管和肺癌	68.2	67.0	63.9	61.0	62.8	61.0	60.3	52.0
肝和肝內膽管癌	67.2	69.0	61.6	63.0	62.3	61.0	66.2	67.0
胃癌	64.9	66.5	72.8	73.0	61.9	59.0	72.8	74.0
結腸、直腸和肛門癌	68.0	69.0	61.1	61.0	63.6	66.0	-	-
食道癌	61.5	59.0	53.0	53.0	64.8	61.0	61.8	64.5
女性乳癌	55.8	57.0	59.3	64.0	52.5	52.5	53.5	53.5
口腔癌	65.1	64.5	51.5	51.5	59.7	57.0	51.4	55.0
前列腺（攝護腺）癌	72.4	75.0	65.0	65.0	80.0	83.0	-	-
卵巢癌	70.6	72.0	70.0	69.0	48.3	55.0	55.0	55.0
胰臟癌	70.9	77.0	57.0	55.5	66.7	70.0	56.0	56.0

癌症死亡原因	魯凱族		卑南族		鄒族		賽夏族	
	平均死亡年齡	死亡年齡中位數	平均死亡年齡	死亡年齡中位數	平均死亡年齡	死亡年齡中位數	平均死亡年齡	死亡年齡中位數
全癌症死因	63.6	60.0	66.2	64.5	63.1	59.0	59.5	57.0
氣管、支氣管和肺癌	61.5	54.5	67.7	66.5	77.3	82.0	60.0	57.0
肝和肝內膽管癌	56.8	57.0	63.9	62.0	54.0	54.0	48.0	48.0
胃癌	75.8	79.0	81.0	81.0	90.0	90.0	60.0	60.0
結腸、直腸和肛門癌	27.0	27.0	71.3	78.0	44.0	44.0	69.5	69.5
食道癌	85.0	85.0	60.0	60.0	-	-	43.0	43.0
女性乳癌	-	-	67.0	67.0	50.0	50.0	62.0	62.0
口腔癌	63.5	63.5	69.5	69.5	53.0	53.0	-	-
前列腺（攝護腺）癌	-	-	-	-	-	-	84.0	84.0
卵巢癌	-	-	-	-	-	-	-	-
胰臟癌	-	-	-	-	59.0	59.0	-	-

附表2-30 106年原住民族主要癌症死因平均死亡年齡、死亡年齡中位數—按族別分（續）

單位：歲

癌症死亡原因	雅美族		邵族		噶瑪蘭族		太魯閣族	
	平均死亡年齡	死亡年齡中位數	平均死亡年齡	死亡年齡中位數	平均死亡年齡	死亡年齡中位數	平均死亡年齡	死亡年齡中位數
全癌症死因	61.5	66.0	93.0	93.0	66.0	66.0	64.0	64.0
氣管、支氣管和肺癌	81.0	81.0	93.0	93.0	60.0	60.0	60.9	59.0
肝和肝內膽管癌	69.0	69.0	-	-	72.0	72.0	64.6	65.5
胃癌	-	-	-	-	-	-	65.8	68.0
結腸、直腸和肛門癌	-	-	-	-	-	-	63.3	62.0
食道癌	-	-	-	-	-	-	64.0	64.0
女性乳癌	-	-	-	-	-	-	-	-
口腔癌	58.0	58.0	-	-	-	-	55.3	59.0
前列腺（攝護腺）癌	-	-	-	-	-	-	70.0	70.0
卵巢癌	63.0	63.0	-	-	-	-	-	-
胰臟癌	-	-	-	-	-	-	84.0	84.0

癌症死亡原因	撒奇萊雅族		賽德克族		拉阿魯哇族		卡那卡那富族		其他	
	平均死亡年齡	死亡年齡中位數	平均死亡年齡	死亡年齡中位數	平均死亡年齡	死亡年齡中位數	平均死亡年齡	死亡年齡中位數	平均死亡年齡	死亡年齡中位數
全癌症死因	75.3	78.0	71.5	72.0	-	-	-	-	63.3	61.5
氣管、支氣管和肺癌	72.7	73.0	-	-	-	-	-	-	67.8	65.0
肝和肝內膽管癌	-	-	65.0	65.0	-	-	-	-	61.6	60.0
胃癌	-	-	83.0	83.0	-	-	-	-	65.5	65.5
結腸、直腸和肛門癌	-	-	59.0	59.0	-	-	-	-	68.8	61.0
食道癌	-	-	-	-	-	-	-	-	47.0	47.0
女性乳癌	-	-	80.0	80.0	-	-	-	-	-	-
口腔癌	-	-	-	-	-	-	-	-	62.0	62.0
前列腺（攝護腺）癌	-	-	80.5	80.5	-	-	-	-	-	-
卵巢癌	-	-	-	-	-	-	-	-	61.0	61.0
胰臟癌	-	-	64.0	64.0	-	-	-	-	59.7	52.0

附表 2-31 106 年原住民族 70 歲以下人口主要癌症死因之潛在生命年數損失及平均生命年數損失—按性別別分

單位：年

癌症死亡原因	合計		男性		女性	
	潛在生命年數損失	平均生命年數損失	潛在生命年數損失	平均生命年數損失	潛在生命年數損失	平均生命年數損失
全癌症死因	8,276	13.6	4,805	13.6	3,471	13.7
氣管、支氣管和肺癌	1,298	12.5	790	12.7	508	12.1
肝和肝內膽管癌	1,360	12.3	949	12.5	411	11.7
胃癌	594	11.9	451	11.6	143	13.0
結腸、直腸和肛門癌	642	16.1	361	16.4	281	15.6
食道癌	639	12.5	480	12.0	159	14.5
女性乳癌	430	15.9	-	-	430	15.9
口腔癌	706	15.0	564	14.8	142	15.8
前列腺(攝護腺)癌	73	7.3	73	7.3	-	-
卵巢癌	157	14.3	-	-	157	14.3
胰臟癌	314	16.5	115	16.4	199	16.6

附表 2-32 106 年原住民族 70 歲以下人口主要癌症死因之潛在生命年數損失及平均生命年數損失—按城鄉別分。

單位：年

死亡原因	合計		都會區		都會區-六都		都會區-非六都		平地原鄉		山地原鄉	
	潛在生命年數損失	平均生命年數損失	潛在生命年數損失	平均生命年數損失	潛在生命年數損失	平均生命年數損失	潛在生命年數損失	平均生命年數損失	潛在生命年數損失	平均生命年數損失	潛在生命年數損失	平均生命年數損失
全癌症死因	8,276	13.6	2,935	14.8	2,284	14.7	651	15.1	2,157	12.8	3,184	13.3
氣管、支氣管和肺癌	1,298	12.5	395	11.6	275	11.0	120	13.3	388	12.1	515	13.6
肝和肝內膽管癌	1,360	12.3	404	14.4	322	13.4	82	20.5	277	10.3	679	12.1
胃癌	594	11.9	186	13.3	186	13.3	-	0.0	191	11.2	217	11.4
結腸、直腸和肛門癌	642	16.1	377	18.9	209	17.4	168	21.0	89	12.7	176	13.5
食道癌	639	12.5	154	15.4	116	16.6	38	12.7	370	12.3	115	10.5
女性乳癌	430	15.9	275	15.3	261	16.3	14	7.0	84	16.8	71	17.8
口腔癌	706	15.0	144	14.4	114	14.3	30	15.0	173	12.4	389	16.9
前列腺(攝護腺)癌	73	7.3	20	10.0	15	15.0	5	5.0	11	3.7	42	8.4
卵巢癌	157	14.3	107	21.4	107	21.4	-	-	1	1.0	49	9.8
胰臟癌	314	16.5	149	18.6	90	22.5	59	14.8	56	14.0	109	15.6

附表 2-33 106 年原住民族 70 歲以下人口主要癌症死因之潛在生命年數損失及平均生命年數損失—按區域別分

單位：年

癌症死亡原因	北部區域	中部區域	南部區域	東部區域	福建省
--------	------	------	------	------	-----

	潛在生命 年數損失	平均生命 年數損失	潛在生命 年數損失	平均生命 年數損失	潛在生命 年數損失	平均生命 年數損失	潛在生命 年數損失	平均生命 年數損失	潛在生命 年數損失	平均生命 年數損失
全癌症死因	2,202	14.6	958	14.3	2,068	13.7	3,024	12.8	24	12.0
氣管、支氣管和肺癌	321	11.5	88	12.6	276	13.1	594	12.6	19	19.0
肝和肝內膽管癌	339	12.6	209	13.1	379	14.0	433	10.6	-	-
胃癌	138	15.3	58	9.7	177	12.6	221	10.5	-	-
結腸、直腸和肛門癌	199	18.1	91	22.8	242	17.3	110	10.0	-	-
食道癌	117	16.7	46	15.3	114	11.4	357	11.9	5	5.0
女性乳癌	157	14.3	45	22.5	160	17.8	68	13.6	-	-
口腔癌	92	13.1	137	19.6	206	15.8	271	13.6	-	-
前列腺(攝護腺)癌	47	9.4	10	10.0	5	5.0	11	3.7	-	-
卵巢癌	73	18.3	58	19.3	18	9.0	8	4.0	-	-
胰臟癌	146	18.3	39	13.0	59	19.7	70	14.0	-	-

附表 2-34 106 年原住民族 70 歲以下人口主要死因之潛在生命年數損失及平均生命年數損失—按族別分

單位：年

癌症死亡原因	阿美族		泰雅族		排灣族		布農族	
	潛在生命年數損失	平均生命年數損失	潛在生命年數損失	平均生命年數損失	潛在生命年數損失	平均生命年數損失	潛在生命年數損失	平均生命年數損失
全癌症死因	2,688	13.9	1,043	13.0	2,045	14.0	675	14.1
氣管、支氣管和肺癌	361	11.3	229	12.7	327	13.1	37	18.5
肝和肝內膽管癌	321	13.4	249	12.5	304	12.7	122	12.2
胃癌	308	14.0	29	9.7	164	14.9	30	6.0
結腸、直腸和肛門癌	159	14.5	88	17.6	218	15.6	-	-
食道癌	398	12.8	17	17.0	115	11.5	33	8.3
女性乳癌	208	16.0	52	26.0	70	17.5	66	16.5
口腔癌	146	10.4	37	18.5	233	16.6	167	18.6
前列腺(攝護腺)癌	26	6.5	42	8.4	5	5.0	-	-
卵巢癌	35	17.5	11	5.5	65	21.7	30	15.0
胰臟癌	51	10.2	123	20.5	58	19.3	14	14.0

癌症死亡原因	魯凱族		卑南族		鄒族		賽夏族	
	潛在生命年數損失	平均生命年數損失	潛在生命年數損失	平均生命年數損失	潛在生命年數損失	平均生命年數損失	潛在生命年數損失	平均生命年數損失
全癌症死因	277	17.3	303	10.4	141	17.6	159	15.9
氣管、支氣管和肺癌	98	19.6	61	10.2	3	3.0	33	16.5
肝和肝內膽管癌	53	13.3	55	6.1	32	16.0	22	22.0
胃癌	17	8.5	-	0.0	-	0.0	10	10.0
結腸、直腸和肛門癌	43	43.0	20	20.0	26	26.0	6	6.0
食道癌	-	0.0	20	10.0	-	-	27	27.0
女性乳癌	-	-	6	3.0	20	20.0	8	8.0
口腔癌	33	33.0	9	9.0	17	17.0	-	-
前列腺(攝護腺)癌	-	-	-	-	-	-	-	0.0
卵巢癌	-	-	-	-	-	-	-	-
胰臟癌	-	-	-	-	11	11.0	-	-

附表 2-34 106 年原住民族 70 歲以下人口主要癌症死因之潛在生命年數損失及平均生命年數損失—按族別分 (續)

單位：年

癌症死亡原因	雅美族		邵族		噶瑪蘭族		太魯閣族	
	潛在生命年數損失	平均生命年數損失	潛在生命年數損失	平均生命年數損失	潛在生命年數損失	平均生命年數損失	潛在生命年數損失	平均生命年數損失
全癌症死因	80	20.0	0	0.0	10	10.0	486	12.8
氣管、支氣管和肺癌	0	0.0	0	0.0	10	10.0	84	12.0
肝和肝內膽管癌	1	1.0	-	-	0	0.0	128	16.0
胃癌	-	-	-	-	-	-	27	5.4
結腸、直腸和肛門癌	-	-	-	-	-	-	22	11.0
食道癌	-	-	-	-	-	-	6	6.0
女性乳癌	-	-	-	-	-	-	-	-
口腔癌	12	12.0	-	-	-	-	44	14.7
前列腺(攝護腺)癌	-	-	-	-	-	-	0	0.0
卵巢癌	7	7.0	-	-	-	-	-	-
胰臟癌	-	-	-	-	-	-	0	0.0

癌症死亡原因	撒奇萊雅族		賽德克族		拉阿魯哇族		卡那卡那富族		其他	
	潛在生命年數損失	平均生命年數損失	潛在生命年數損失	平均生命年數損失	潛在生命年數損失	平均生命年數損失	潛在生命年數損失	平均生命年數損失	潛在生命年數損失	平均生命年數損失
全癌症死因	10	10.0	47	7.8	-	-	-	-	312	12.0
氣管、支氣管和肺癌	10	10.0	-	-	-	-	-	-	45	11.3
肝和肝內膽管癌	-	-	10	5.0	-	-	-	-	63	10.5
胃癌	-	-	0	0.0	-	-	-	-	9	9.0
結腸、直腸和肛門癌	-	-	27	27.0	-	-	-	-	33	11.0
食道癌	-	-	-	-	-	-	-	-	23	23.0
女性乳癌	-	-	0	0.0	-	-	-	-	-	-
口腔癌	-	-	-	-	-	-	-	-	8	8.0
前列腺(攝護腺)癌	-	-	0	0.0	-	-	-	-	-	-
卵巢癌	-	-	-	-	-	-	-	-	9	9.0
胰臟癌	-	-	6	6.0	-	-	-	-	51	25.5

附表 2-35 106 年合計原住民族新生兒及嬰兒死亡人數和死亡率—按城鄉別及性別分

城鄉別	新生兒			嬰兒		
	全體	男性	女性	全體	男性	女性
	死亡人數 (人)					
總計	26	11	15	52	24	28
都會區	9	4	5	22	12	10
六都	9	4	5	20	11	9
非六都	0	0	0	2	1	1
平地原鄉	7	3	4	11	5	6
山地原鄉	10	4	6	19	7	12
	死亡率 (人/每千活產數)					
總計	3.8	3.1	4.6	7.6	6.7	8.5
都會區	2.4	2.0	2.8	5.8	6.1	5.5
六都	3.1	2.7	3.4	6.9	7.3	6.0
非六都	0.0	0.0	0.0	2.3	2.2	2.4
平地原鄉	6.6	5.7	7.4	10.3	9.5	11.1
山地原鄉	5.0	3.7	7.3	9.5	6.6	14.5



附表 2-36 106 年合計原住民族新生兒及嬰兒死亡人數及死亡率—按族別及性別分

族別	新生兒			嬰兒		
	全體	男性	女性	全體	男性	女性
	死亡人數 (人)					
合計	26	11	15	52	24	28
阿美族	8	5	3	15	9	6
泰雅族	4	1	3	8	2	6
排灣族	5	4	1	12	8	4
布農族	5	0	5	9	2	7
其他	4	1	3	8	3	5
	死亡率 (人/每千活產數)					
合計	3.8	3.1	4.6	7.6	6.7	8.5
阿美族	3.5	4.2	2.7	6.5	7.6	5.4
泰雅族	2.8	1.4	4.4	5.7	2.7	8.8
排灣族	4.1	6.0	1.8	9.9	12.1	7.2
布農族	6.1	0.0	12.6	11.0	4.8	17.6
其他	3.6	1.8	5.5	7.3	5.4	9.2

### 三、全民健康保險醫療統計附表

附表 3-1 97-106 年原住民族醫療使用總人數—按性別及年齡別

單位：人

年別	全體					男性					女性				
	合計	0-14	15-44	45-64	65+	合計	0-14	15-44	45-64	65+	合計	0-14	15-44	45-64	65+
97	420,542	106,202	197,520	87,373	29,447	197,756	54,543	91,748	39,898	11,567	222,786	51,659	105,772	47,475	17,880
98	436,077	108,669	204,860	92,275	30,273	205,280	55,845	95,441	42,064	11,930	230,797	52,824	109,419	50,211	18,343
99	447,963	109,193	210,396	98,040	30,334	210,525	56,129	98,145	44,447	11,804	237,438	53,064	112,251	53,593	18,530
100	463,595	109,735	219,717	103,649	30,494	217,988	56,402	102,775	46,989	11,822	245,607	53,333	116,942	56,660	18,672
101	476,440	108,436	226,765	109,193	32,046	224,354	55,820	106,468	49,613	12,453	252,086	52,616	120,297	59,580	19,593
102	488,085	109,944	233,351	113,240	31,550	229,945	56,582	110,118	51,150	12,095	258,140	53,362	123,233	62,090	19,455
103	499,055	108,134	237,721	118,021	35,179	235,895	55,578	112,948	53,741	13,628	263,160	52,556	124,773	64,280	21,551
104	506,958	107,437	241,034	121,726	36,761	239,650	55,304	114,737	55,375	14,234	267,308	52,133	126,297	66,351	22,527
105	521,246	107,883	245,907	126,675	40,781	246,979	55,540	117,652	57,786	16,001	274,267	52,343	128,255	68,889	24,780
106	528,153	108,051	248,061	129,090	42,951	250,297	55,623	119,029	58,843	16,802	277,856	52,428	129,032	70,247	26,149

附表 3-2 97-106 年原住民族醫療使用總人次—按性別及年齡別

單位：人次

年別	全體					男性					女性				
	合計	0-14	15-44	45-64	65+	合計	0-14	15-44	45-64	65+	合計	0-14	15-44	45-64	65+
97	10,537,408	1,874,743	3,233,885	3,422,866	2,005,914	4,357,474	992,904	1,255,117	1,393,329	716,124	6,179,934	881,839	1,978,768	2,029,537	1,289,790
98	11,441,865	2,083,980	3,514,775	3,719,451	2,123,659	4,751,657	1,100,998	1,366,905	1,518,877	764,877	6,690,208	982,982	2,147,870	2,200,574	1,358,782
99	12,025,234	2,174,751	3,652,566	4,027,133	2,170,784	4,990,350	1,144,913	1,422,536	1,644,780	778,121	7,034,884	1,029,838	2,230,030	2,382,353	1,392,663
100	12,911,126	2,304,498	3,967,262	4,383,607	2,255,759	5,350,948	1,212,802	1,538,590	1,793,110	806,446	7,560,178	1,091,696	2,428,672	2,590,497	1,449,313
101	13,613,372	2,253,141	4,149,179	4,764,768	2,446,284	5,663,010	1,185,361	1,613,300	1,978,651	885,698	7,950,362	1,067,780	2,535,879	2,786,117	1,560,586
102	13,843,547	2,321,231	4,211,120	4,883,724	2,427,472	5,755,019	1,221,758	1,643,370	2,020,470	869,421	8,088,528	1,099,473	2,567,750	2,863,254	1,558,051
103	14,643,634	2,368,772	4,364,264	5,161,004	2,749,594	6,140,557	1,247,046	1,718,265	2,168,736	1,006,510	8,503,077	1,121,726	2,645,999	2,992,268	1,743,084
104	14,815,382	2,283,935	4,386,009	5,274,467	2,870,971	6,213,651	1,201,972	1,729,919	2,229,597	1,052,163	8,601,731	1,081,963	2,656,090	3,044,870	1,818,808
105	15,763,952	2,464,528	4,667,156	5,513,280	3,118,988	6,688,662	1,298,861	1,859,801	2,361,005	1,168,995	9,075,290	1,165,667	2,807,355	3,152,275	1,949,993
106	16,082,166	2,459,726	4,686,534	5,633,901	3,302,005	6,824,917	1,299,392	1,873,233	2,422,126	1,230,166	9,257,249	1,160,334	2,813,301	3,211,775	2,071,839

附表 3-3 97-106 年原住民族醫療使用總費用—按性別及年齡別

單位：千點

年別	全體					男性					女性				
	合計	0-14	15-44	45-64	65+	合計	0-14	15-44	45-64	65+	合計	0-14	15-44	45-64	65+
97	8,800,507	1,104,286	2,872,966	3,031,951	1,791,305	4,076,569	603,284	1,325,788	1,445,072	702,424	4,723,938	501,002	1,547,177	1,586,879	1,088,880
98	9,610,772	1,210,667	3,037,450	3,403,000	1,959,654	4,472,244	656,503	1,409,640	1,628,304	777,798	5,138,527	554,164	1,627,810	1,774,697	1,181,857
99	9,889,478	1,230,566	3,123,679	3,617,253	1,917,979	4,588,466	663,149	1,440,300	1,714,042	770,975	5,301,012	567,417	1,683,379	1,903,211	1,147,004
100	10,504,084	1,292,122	3,354,576	3,908,186	1,949,200	4,859,815	710,434	1,535,734	1,834,186	779,461	5,644,269	581,688	1,818,842	2,074,000	1,169,739
101	11,210,401	1,291,305	3,505,453	4,223,395	2,190,248	5,177,635	701,368	1,587,025	2,016,179	873,062	6,032,767	589,937	1,918,428	2,207,216	1,317,186
102	11,051,716	1,337,747	3,512,396	4,209,641	1,991,932	5,064,080	730,269	1,563,767	1,983,779	786,265	5,987,636	607,478	1,948,629	2,225,861	1,205,667
103	12,625,504	1,382,679	3,795,994	4,866,324	2,580,508	5,845,275	742,257	1,708,191	2,361,383	1,033,443	6,780,229	640,422	2,087,803	2,504,940	1,547,065
104	13,096,655	1,357,623	3,881,003	5,103,570	2,754,459	6,108,115	734,803	1,742,264	2,516,397	1,114,650	6,988,540	622,820	2,138,738	2,587,173	1,639,808
105	14,806,295	1,447,549	4,015,251	5,809,189	3,534,306	7,089,724	788,924	1,892,856	2,937,931	1,470,014	7,716,571	658,625	2,122,395	2,871,258	2,064,293
106	15,896,448	1,545,370	4,295,834	6,213,994	3,841,250	7,547,597	848,582	2,001,798	3,112,365	1,584,852	8,348,851	696,788	2,294,036	3,101,629	2,256,398

附表 3-4 97-106 年原住民族西醫門診人數—按性別及年齡別

單位：人

年別	全體					男性					女性				
	合計	0-14	15-44	45-64	65+	合計	0-14	15-44	45-64	65+	合計	0-14	15-44	45-64	65+
97	406,015	103,545	187,629	85,533	29,308	188,728	53,155	85,304	38,768	11,501	217,287	50,390	102,325	46,765	17,807
98	423,208	106,627	195,939	90,491	30,151	197,100	54,753	89,511	40,963	11,873	226,108	51,874	106,428	49,528	18,278
99	434,481	107,042	201,185	96,055	30,199	201,981	54,970	92,059	43,213	11,739	232,500	52,072	109,126	52,842	18,460
100	451,126	107,984	211,157	101,612	30,373	210,142	55,440	97,188	45,760	11,754	240,984	52,544	113,969	55,852	18,619
101	463,073	106,637	217,455	107,056	31,925	216,002	54,836	100,438	48,338	12,390	247,071	51,801	117,017	58,718	19,535
102	474,242	108,217	223,625	110,976	31,424	221,249	55,652	103,758	49,819	12,020	252,993	52,565	119,867	61,157	19,404
103	485,192	106,592	227,941	115,649	35,010	227,147	54,733	106,583	52,299	13,532	258,045	51,859	121,358	63,350	21,478
104	492,604	105,799	231,029	119,190	36,586	230,704	54,409	108,250	53,895	14,150	261,900	51,390	122,779	65,295	22,436
105	507,434	106,436	236,410	124,108	40,480	238,323	54,785	111,402	56,271	15,865	269,111	51,651	125,008	67,837	24,615
106	513,969	106,625	238,325	126,409	42,610	241,529	54,890	112,686	57,324	16,629	272,440	51,735	125,639	69,085	25,981

附表 3-5 97-106 年原住民族西醫門總人次—按性別及年齡別

單位：人次

年別	全體					男性					女性				
	合計	0-14	15-44	45-64	65+	合計	0-14	15-44	45-64	65+	合計	0-14	15-44	45-64	65+
97	9,121,486	1,604,886	2,607,012	3,063,473	1,846,115	3,738,200	850,957	1,003,280	1,232,220	651,743	5,383,286	753,929	1,603,732	1,831,253	1,194,372
98	9,865,956	1,787,362	2,815,452	3,315,064	1,948,078	4,063,548	945,078	1,086,670	1,338,585	693,215	5,802,408	842,284	1,728,782	1,976,479	1,254,863
99	10,384,103	1,870,946	2,928,073	3,594,137	1,990,947	4,275,969	986,102	1,133,402	1,452,021	704,444	6,108,134	884,844	1,794,671	2,142,116	1,286,503
100	11,154,443	1,982,133	3,190,981	3,910,481	2,070,848	4,597,342	1,044,097	1,235,199	1,586,419	731,627	6,557,101	938,036	1,955,782	2,324,062	1,339,221
101	11,758,663	1,934,207	3,326,815	4,254,480	2,243,161	4,872,240	1,019,508	1,296,413	1,752,588	803,731	6,886,423	914,699	2,030,402	2,501,892	1,439,430
102	11,968,121	1,976,530	3,370,708	4,377,328	2,243,555	4,964,650	1,042,592	1,325,322	1,800,351	796,385	7,003,471	933,938	2,045,386	2,576,977	1,447,170
103	12,614,186	1,993,921	3,487,952	4,610,316	2,521,997	5,276,410	1,053,628	1,383,929	1,925,186	913,667	7,337,776	940,293	2,104,023	2,685,130	1,608,330
104	12,753,066	1,914,453	3,500,505	4,708,164	2,629,944	5,337,932	1,010,201	1,393,165	1,980,826	953,740	7,415,134	904,252	2,107,340	2,727,338	1,676,204
105	13,167,860	1,988,490	3,590,641	4,805,202	2,783,527	5,545,284	1,047,708	1,432,187	2,036,915	1,028,474	7,622,576	940,782	2,158,454	2,768,287	1,755,053
106	13,475,430	1,987,530	3,623,738	4,914,606	2,949,556	5,681,869	1,050,647	1,452,447	2,093,901	1,084,874	7,793,561	936,883	2,171,291	2,820,705	1,864,682

附表 3-6 97-106 年原住民族西醫門診醫療點數—按性別及年齡別

單位：千點

年別	全體					男性					女性				
	合計	0-14	15-44	45-64	65+	合計	0-14	15-44	45-64	65+	合計	0-14	15-44	45-64	65+
97	4,334,522	519,453	1,238,556	1,681,976	894,537	1,843,436	281,366	529,499	704,319	328,252	2,491,086	238,086	709,057	977,657	566,285
98	4,728,193	572,906	1,323,873	1,862,632	968,782	2,019,836	309,214	572,166	782,963	355,493	2,708,357	263,692	751,707	1,079,669	613,289
99	4,964,586	600,662	1,379,210	2,010,164	974,550	2,130,028	323,836	604,405	844,240	357,547	2,834,558	276,826	774,805	1,165,924	617,003
100	5,379,197	654,785	1,500,418	2,201,524	1,022,470	2,328,962	357,802	666,636	930,387	374,138	3,050,235	296,984	833,782	1,271,138	648,331
101	5,744,028	655,070	1,580,499	2,394,546	1,113,913	2,495,666	356,305	705,674	1,025,862	407,825	3,248,362	298,765	874,825	1,368,684	706,088
102	5,870,851	678,926	1,622,545	2,477,566	1,091,814	2,569,677	372,450	734,892	1,063,061	399,274	3,301,174	306,475	887,653	1,414,506	692,540
103	6,543,737	685,787	1,720,404	2,786,273	1,351,273	2,897,823	376,980	788,939	1,222,032	509,872	3,645,914	308,807	931,464	1,564,242	841,401
104	6,834,380	674,437	1,769,631	2,936,154	1,454,158	3,050,589	371,583	816,829	1,314,792	547,386	3,783,791	302,855	952,802	1,621,362	906,773
105	7,330,959	703,624	1,855,951	3,104,321	1,667,062	3,306,042	383,360	867,685	1,413,489	641,507	4,024,917	320,264	988,266	1,690,832	1,025,555
106	7,919,061	750,710	1,953,102	3,356,748	1,858,500	3,588,648	413,919	931,924	1,535,166	707,639	4,330,413	336,791	1,021,178	1,821,582	1,150,861

附表 3-7 97-106 年原住民族中醫門診人數—按性別及年齡別

單位：人

年別	全體					男性					女性				
	合計	0-14	15-44	45-64	65+	合計	0-14	15-44	45-64	65+	合計	0-14	15-44	45-64	65+
97	104,171	12,526	61,589	24,566	5,490	44,055	6,709	25,627	9,719	2,000	60,116	5,817	35,962	14,847	3,490
98	110,720	12,987	65,511	26,593	5,629	45,804	6,907	26,533	10,274	2,090	64,916	6,080	38,978	16,319	3,539
99	112,286	12,684	66,964	27,103	5,535	45,784	6,696	26,748	10,342	1,998	66,502	5,988	40,216	16,761	3,537
100	119,064	13,007	70,395	29,699	5,963	47,999	6,776	27,854	11,181	2,188	71,065	6,231	42,541	18,518	3,775
101	124,289	12,898	74,422	30,808	6,161	49,797	6,740	29,215	11,592	2,250	74,492	6,158	45,207	19,216	3,911
102	126,614	12,679	76,431	31,355	6,149	50,046	6,527	29,714	11,613	2,192	76,568	6,152	46,717	19,742	3,957
103	129,928	12,367	78,313	32,428	6,820	51,663	6,433	30,618	12,111	2,501	78,265	5,934	47,695	20,317	4,319
104	128,852	11,541	77,207	32,803	7,301	51,062	6,108	30,132	12,156	2,666	77,790	5,433	47,075	20,647	4,635
105	125,423	10,906	74,253	32,519	7,745	49,346	5,741	28,836	11,977	2,792	76,077	5,165	45,417	20,542	4,953
106	125,513	10,495	72,759	33,664	8,595	49,624	5,503	28,602	12,427	3,092	75,889	4,992	44,157	21,237	5,503

附表 3-8 97-106 年原住民族中醫門診人次—按性別及年齡別

單位：人次

年別	全體					男性					女性				
	合計	0-14	15-44	45-64	65+	合計	0-14	15-44	45-64	65+	合計	0-14	15-44	45-64	65+
97	419,351	40,283	229,406	120,820	28,842	156,552	22,064	78,741	45,239	10,508	262,799	18,219	150,665	75,581	18,334
98	460,544	41,374	255,288	133,271	30,611	166,289	22,487	84,930	47,694	11,178	294,255	18,887	170,358	85,577	19,433
99	465,976	40,519	258,422	136,283	30,752	164,498	21,758	83,404	47,994	11,342	301,478	18,761	175,018	88,289	19,410
100	515,790	43,914	283,438	153,615	34,823	175,738	23,224	87,739	52,230	12,545	340,052	20,690	195,699	101,385	22,278
101	556,097	44,801	306,161	167,403	37,732	187,819	23,593	93,443	57,400	13,383	368,278	21,208	212,718	110,003	24,349
102	576,199	42,301	321,690	173,971	38,237	189,360	22,160	95,992	57,993	13,215	386,839	20,141	225,698	115,978	25,022
103	599,876	40,338	332,191	183,963	43,384	195,995	21,168	98,410	60,882	15,535	403,881	19,170	233,781	123,081	27,849
104	610,636	38,597	331,959	189,756	50,324	200,451	20,697	99,311	62,238	18,205	410,185	17,900	232,648	127,518	32,119
105	596,162	38,768	315,458	188,302	53,634	199,735	20,992	96,232	62,657	19,854	396,427	17,776	219,226	125,645	33,780
106	622,031	38,085	314,794	204,877	64,275	210,689	20,361	97,531	69,568	23,229	411,342	17,724	217,263	135,309	41,046

附表 3-9 97-106 年原住民族中醫門診醫療點數—按性別及年齡別

單位：千點

年別	全體					男性					女性				
	合計	0-14	15-44	45-64	65+	合計	0-14	15-44	45-64	65+	合計	0-14	15-44	45-64	65+
97	208,887	19,543	111,393	62,436	15,515	80,964	10,794	40,920	23,649	5,602	127,923	8,750	70,473	38,787	9,914
98	228,616	20,557	123,428	68,438	16,194	85,941	11,292	43,851	24,917	5,881	142,675	9,264	79,577	43,521	10,312
99	227,938	20,181	123,041	68,589	16,127	84,021	10,976	42,239	24,894	5,912	143,917	9,206	80,802	43,695	10,215
100	244,986	20,990	131,858	74,821	17,317	87,665	11,180	43,707	26,407	6,371	157,321	9,810	88,151	48,415	10,946
101	263,918	21,643	142,694	80,893	18,688	93,557	11,569	46,483	28,807	6,698	170,361	10,074	96,211	52,086	11,990
102	278,297	21,002	152,864	84,948	19,483	96,012	11,080	48,821	29,266	6,845	182,284	9,921	104,042	55,683	12,638
103	290,938	20,127	158,158	90,549	22,103	100,834	10,650	50,670	31,359	8,155	190,104	9,477	107,488	59,190	13,948
104	299,013	19,303	159,026	94,589	26,096	104,308	10,510	51,434	32,720	9,644	194,705	8,793	107,592	61,868	16,452
105	307,467	20,245	158,578	99,498	29,147	108,730	11,057	52,206	34,537	10,929	198,737	9,188	106,371	64,960	18,218
106	329,085	20,551	163,524	110,063	34,946	117,240	11,042	54,433	38,905	12,859	211,845	9,509	109,091	71,158	22,087

附表 3-10 97-106 年原住民族牙醫門診人數—按性別及年齡別

單位：人

年別	全體					男性					女性				
	合計	0-14	15-44	45-64	65+	合計	0-14	15-44	45-64	65+	合計	0-14	15-44	45-64	65+
97	137,247	42,597	61,502	25,186	7,962	60,621	20,995	25,027	11,352	3,247	76,626	21,602	36,475	13,834	4,715
98	145,592	44,399	65,837	26,799	8,557	64,650	22,093	27,033	11,931	3,593	80,942	22,306	38,804	14,868	4,964
99	157,989	46,853	69,760	31,352	10,024	70,472	23,212	29,124	13,988	4,148	87,517	23,641	40,636	17,364	5,876
100	163,656	48,377	72,526	32,846	9,907	73,343	24,064	30,380	14,827	4,072	90,313	24,313	42,146	18,019	5,835
101	172,604	50,060	77,123	35,157	10,264	77,121	24,893	32,334	15,738	4,156	95,483	25,167	44,789	19,419	6,108
102	183,148	56,946	80,021	36,123	10,058	82,248	28,599	33,457	16,163	4,029	100,900	28,347	46,564	19,960	6,029
103	191,981	61,115	82,579	37,243	11,044	87,286	30,673	35,129	16,948	4,536	104,695	30,442	47,450	20,295	6,508
104	196,003	61,220	85,069	38,270	11,444	88,562	30,820	35,954	17,187	4,601	107,441	30,400	49,115	21,083	6,843
105	197,936	61,197	85,800	38,923	12,016	89,528	30,891	36,280	17,394	4,963	108,408	30,306	49,520	21,529	7,053
106	203,206	61,037	89,169	40,224	12,776	91,578	30,789	37,703	17,880	5,206	111,628	30,248	51,466	22,344	7,570

附表 3-11 97-106 年原住民族牙醫門診人次—按性別及年齡別

單位：人次

年別	全體					男性					女性				
	合計	0-14	15-44	45-64	65+	合計	0-14	15-44	45-64	65+	合計	0-14	15-44	45-64	65+
97	411,508	117,029	185,715	81,230	27,534	176,829	57,252	72,477	35,589	11,511	234,679	59,777	113,238	45,641	16,023
98	443,148	123,102	201,950	88,266	29,830	192,072	60,425	79,940	38,864	12,843	251,076	62,677	122,010	49,402	16,987
99	472,400	128,307	211,393	99,329	33,371	205,046	62,682	84,421	43,494	14,449	267,354	65,625	126,972	55,835	18,922
100	497,498	134,204	220,739	108,599	33,956	217,048	66,033	88,782	47,905	14,328	280,450	68,171	131,957	60,694	19,628
101	532,945	141,978	238,366	117,132	35,469	233,028	69,834	96,125	52,095	14,974	299,917	72,144	142,241	65,037	20,495
102	571,915	168,537	246,563	121,112	35,703	250,406	83,206	99,144	53,266	14,790	321,509	85,331	147,419	67,846	20,913
103	626,946	199,557	257,432	127,868	42,089	277,773	98,202	105,032	56,857	17,682	349,173	101,355	152,400	71,011	24,407
104	639,102	202,973	263,846	129,660	42,623	281,263	100,682	105,580	57,174	17,827	357,839	102,291	158,266	72,486	24,796
105	657,418	206,671	271,857	133,288	45,602	289,526	102,977	109,222	58,646	18,681	367,892	103,694	162,635	74,642	26,921
106	689,270	215,593	283,897	140,587	49,193	303,329	107,450	114,386	61,288	20,205	385,941	108,143	169,511	79,299	28,988

附表 3-12 97-106 年原住民族牙醫門診醫療點數—按性別及年齡別

單位：千點

年別	全體					男性					女性				
	合計	0-14	15-44	45-64	65+	合計	0-14	15-44	45-64	65+	合計	0-14	15-44	45-64	65+
97	439,405	125,791	207,764	79,713	26,137	187,475	61,666	80,343	34,340	11,125	251,931	64,125	127,421	45,373	15,011
98	476,558	134,336	227,336	86,345	28,542	206,245	65,915	90,048	37,703	12,579	270,313	68,421	137,288	48,641	15,963
99	497,490	140,276	233,698	93,459	30,057	214,866	68,821	92,456	40,326	13,263	282,624	71,455	141,241	53,133	16,794
100	524,380	146,079	243,354	103,901	31,047	228,025	71,733	97,478	45,459	13,355	296,355	74,346	145,876	58,442	17,691
101	567,045	155,234	265,671	113,493	32,646	247,574	76,559	106,916	50,042	14,058	319,471	78,676	158,755	63,451	18,588
102	603,443	172,739	276,562	119,870	34,272	262,637	85,282	111,053	51,971	14,331	340,805	87,457	165,509	67,898	19,941
103	642,858	184,966	289,355	127,680	40,857	281,504	90,746	117,425	55,881	17,452	361,354	94,220	171,930	71,799	23,405
104	655,427	184,283	298,748	131,161	41,236	285,891	91,655	119,327	57,499	17,410	369,536	92,627	179,421	73,662	23,826
105	672,420	181,289	308,052	137,486	45,594	292,505	90,093	123,892	59,618	18,901	379,914	91,196	184,159	77,867	26,692
106	716,609	186,790	328,213	151,311	50,294	311,624	92,503	132,832	65,415	20,873	404,985	94,287	195,381	85,896	29,421

附表 3-13 97-106 年原住民族住院人數—按性別及年齡別

單位：人

年別	全體					男性					女性				
	合計	0-14	15-44	45-64	65+	合計	0-14	15-44	45-64	65+	合計	0-14	15-44	45-64	65+
97	51,960	10,271	21,006	12,856	7,827	23,888	5,685	8,481	6,539	3,183	28,072	4,586	12,525	6,317	4,644
98	54,959	11,175	21,882	13,733	8,169	25,805	6,156	9,187	7,126	3,336	29,154	5,019	12,695	6,607	4,833
99	55,879	11,456	21,786	14,534	8,103	26,142	6,240	9,071	7,483	3,348	29,737	5,216	12,715	7,051	4,755
100	57,377	11,920	22,279	15,102	8,076	26,392	6,460	8,936	7,715	3,281	30,985	5,460	13,343	7,387	4,795
101	58,062	10,834	22,638	15,808	8,782	26,326	5,834	8,651	8,232	3,609	31,736	5,000	13,987	7,576	5,173
102	56,354	11,160	22,080	15,367	7,747	25,548	6,049	8,473	7,861	3,165	30,806	5,111	13,607	7,506	4,582
103	59,457	11,290	22,450	16,455	9,262	27,180	6,131	8,637	8,643	3,769	32,277	5,159	13,813	7,812	5,493
104	60,385	10,894	22,732	17,044	9,715	27,324	5,876	8,523	8,911	4,014	33,061	5,018	14,209	8,133	5,701
105	65,176	11,308	23,501	18,651	11,716	29,615	6,005	8,910	9,831	4,869	35,561	5,303	14,591	8,820	6,847
106	66,099	11,748	22,964	18,964	12,423	30,071	6,329	8,638	9,965	5,139	36,028	5,419	14,326	8,999	7,284

附表 3-14 97-106 年原住民族住院人次—按性別及年齡別

單位：人次

年別	全體					男性					女性				
	合計	0-14	15-44	45-64	65+	合計	0-14	15-44	45-64	65+	合計	0-14	15-44	45-64	65+
97	250,047	39,810	79,427	74,599	56,211	122,749	22,140	36,645	40,714	23,250	127,298	17,670	42,782	33,885	32,961
98	277,303	42,822	85,211	86,687	62,583	137,987	23,348	40,450	47,823	26,366	139,316	19,474	44,761	38,864	36,217
99	287,297	46,212	88,236	92,358	60,491	143,709	25,497	41,445	50,808	25,959	143,588	20,715	46,791	41,550	34,532
100	294,320	48,187	90,801	96,290	59,042	144,849	26,458	41,016	52,195	25,180	149,471	21,729	49,785	44,095	33,862
101	303,906	43,365	91,834	102,025	66,682	148,774	23,640	40,119	56,733	28,282	155,132	19,725	51,715	45,292	38,400
102	280,903	45,561	88,147	93,733	53,462	136,886	24,888	37,603	51,407	22,988	144,017	20,673	50,544	42,326	30,474
103	321,429	45,470	92,523	111,081	72,355	159,636	24,837	40,361	62,659	31,779	161,793	20,633	52,162	48,422	40,576
104	330,463	43,300	94,484	116,275	76,404	162,609	23,335	40,522	64,894	33,858	167,854	19,965	53,962	51,381	42,546
105	444,263	56,820	120,136	156,389	110,918	219,462	30,645	51,478	87,686	49,653	224,801	26,175	68,658	68,703	61,265
106	459,604	58,059	126,472	160,423	114,650	222,865	31,330	51,159	90,161	50,215	236,739	26,729	75,313	70,262	64,435



附表 3-15 97-106 年原住民族住院醫療點數—按性別及年齡別

單位：千點

年別	全體					男性					女性				
	合計	0-14	15-44	45-64	65+	合計	0-14	15-44	45-64	65+	合計	0-14	15-44	45-64	65+
97	3,412,477	373,943	1,154,597	1,096,639	787,299	1,755,300	211,843	588,949	625,300	329,208	1,657,177	162,100	565,648	471,339	458,090
98	3,703,966	405,738	1,176,627	1,253,614	867,986	1,917,662	226,085	606,066	713,723	371,788	1,786,304	179,653	570,562	539,891	496,198
99	3,681,947	386,620	1,182,884	1,297,144	815,299	1,896,435	213,127	594,790	728,604	359,914	1,785,513	173,494	588,093	568,540	455,386
100	3,796,381	381,667	1,257,640	1,365,307	791,767	1,933,639	219,908	613,525	749,720	350,486	1,862,742	161,759	644,115	615,587	441,281
101	4,043,320	377,103	1,286,502	1,455,008	924,707	2,040,459	210,772	608,960	817,984	402,743	2,002,861	166,331	677,542	637,024	521,964
102	3,721,855	382,454	1,229,955	1,353,213	756,233	1,845,336	214,708	551,895	748,551	330,182	1,876,519	167,746	678,060	604,661	426,051
103	4,463,467	396,880	1,366,528	1,652,965	1,047,093	2,221,128	210,922	617,922	943,089	449,195	2,242,339	185,958	748,605	709,877	597,898
104	4,596,930	387,657	1,384,813	1,721,567	1,102,893	2,311,404	209,668	618,425	996,832	486,478	2,285,527	177,989	766,388	724,735	616,415
105	5,677,854	440,562	1,396,649	2,211,877	1,628,767	2,969,928	247,327	699,416	1,293,211	729,974	2,707,926	193,235	697,233	918,666	898,793
106	6,090,603	483,295	1,552,379	2,332,533	1,722,396	3,104,014	272,671	729,673	1,331,117	770,553	2,986,588	210,623	822,706	1,001,416	951,842

附表 3-16 97-106 年原住民族出院者每次住院天數—按性別及年齡別

單位：天

年別	全體					男性					女性				
	合計	0-14	15-44	45-64	65+	合計	0-14	15-44	45-64	65+	合計	0-14	15-44	45-64	65+
97	9.18	5.54	9.61	11.03	9.73	10.57	5.60	13.30	12.07	9.76	7.92	5.46	6.99	9.86	9.71
98	9.30	5.49	9.50	11.58	9.80	10.18	5.50	11.68	12.27	10.02	8.48	5.47	7.85	10.77	9.64
99	9.24	5.35	9.60	11.21	10.06	10.19	5.35	11.97	12.09	10.24	8.35	5.34	7.84	10.22	9.91
100	9.10	5.35	9.34	11.33	9.54	9.91	5.16	11.40	12.13	9.89	8.38	5.58	7.93	10.44	9.29
101	9.20	5.30	9.00	11.40	10.10	10.30	5.20	11.40	12.70	10.10	8.30	5.40	7.50	10.00	10.10
102	9.25	5.11	9.30	12.00	9.61	10.50	5.22	12.44	12.87	10.02	8.16	4.98	7.32	11.02	9.30
103	8.08	5.06	7.88	9.64	9.02	9.04	4.97	9.99	10.76	9.31	7.24	5.16	6.51	8.38	8.81
104	7.99	4.93	7.75	9.41	9.01	9.00	4.91	9.91	10.55	9.34	7.11	4.96	6.42	8.13	8.76
105	8.51	5.07	7.65	10.21	9.97	6.81	5.13	9.73	11.37	10.13	7.62	5.01	6.25	8.87	9.84
106	8.35	4.95	7.66	9.92	9.71	9.27	4.97	9.74	10.85	10.22	7.53	4.93	6.39	8.86	9.33

附表 3-17 106 年原住民族西醫門診人數—按性別、年齡別及戶籍城鄉別

單位：人

戶籍城鄉別	全體					男性					女性				
	合計	0-14	15-44	45-64	65+	合計	0-14	15-44	45-64	65+	合計	0-14	15-44	45-64	65+
合計	513,969	106,625	238,325	126,409	42,610	241,529	54,890	112,686	57,324	16,629	272,440	51,735	125,639	69,085	25,981
都會區	239,685	59,625	121,003	49,553	9,504	104,903	30,492	53,271	18,092	3,048	134,782	29,133	67,732	31,461	6,456
六都	178,281	43,701	90,302	37,215	7,063	78,649	22,364	39,931	13,987	2,367	99,632	21,337	50,371	23,228	4,696
非六都	61,404	15,924	30,701	12,338	2,441	26,254	8,128	13,340	4,105	681	35,150	7,796	17,361	8,233	1,760
平地原鄉	119,262	19,516	48,608	33,221	17,917	57,657	10,146	23,946	16,352	7,213	61,605	9,370	24,662	16,869	10,704
山地原鄉	155,022	27,484	68,714	43,635	15,189	78,969	14,252	35,469	22,880	6,368	76,053	13,232	33,245	20,755	8,821

附表 3-18 106 年原住民族西醫門診醫療點數—按性別、年齡別及戶籍城鄉別

單位：千點

戶籍城鄉別	全體					男性					女性				
	合計	0-14	15-44	45-64	65+	合計	0-14	15-44	45-64	65+	合計	0-14	15-44	45-64	65+
合計	7,919,061	750,710	1,953,102	3,356,748	1,858,500	3,588,648	413,919	931,924	1,535,166	707,639	4,330,413	336,791	1,021,178	1,821,582	1,150,861
都會區	2,981,940	421,577	947,456	1,187,688	425,219	1,195,167	224,867	413,445	434,043	122,812	1,786,773	196,710	534,011	753,645	302,407
六都	2,242,009	319,754	718,777	892,295	311,183	913,593	169,433	314,381	335,340	94,439	1,328,416	150,321	404,396	556,955	216,744
非六都	739,931	101,823	228,680	295,393	114,036	281,575	55,434	99,065	98,703	28,373	458,357	46,389	129,615	196,690	85,663
平地原鄉	2,025,780	108,773	375,968	820,734	720,304	936,496	63,339	185,282	395,306	292,569	1,089,284	45,434	190,686	425,428	427,736
山地原鄉	2,911,341	220,361	629,678	1,348,326	712,976	1,456,985	125,713	333,197	705,816	292,258	1,454,356	94,647	296,481	642,510	420,718

附表 3-19 106 年原住民族中醫門診人數—按性別、年齡別及戶籍城鄉別

單位：人

戶籍城鄉別	全體					男性					女性				
	合計	0-14	15-44	45-64	65+	合計	0-14	15-44	45-64	65+	合計	0-14	15-44	45-64	65+
合計	125,513	10,495	72,759	33,664	8,595	49,624	5,503	28,602	12,427	3,092	75,889	4,992	44,157	21,237	5,503
都會區	62,210	6,614	38,899	14,495	2,202	22,531	3,433	14,317	4,166	615	39,679	3,181	24,582	10,329	1,587
六都	46,756	4,801	29,307	11,013	1,635	17,198	2,492	10,959	3,264	483	29,558	2,309	18,348	7,749	1,152
非六都	15,454	1,813	9,592	3,482	567	5,333	941	3,358	902	132	10,121	872	6,234	2,580	435
平地原鄉	26,885	1,778	14,145	7,977	2,985	11,237	973	5,836	3,295	1,133	15,648	805	8,309	4,682	1,852
山地原鄉	36,418	2,103	19,715	11,192	3,408	15,856	1,097	8,449	4,966	1,344	20,562	1,006	11,266	6,226	2,064

附表 3-20 106 年原住民族中醫門診醫療點數—按性別、年齡別及戶籍城鄉別

單位：千點

城鄉別	全體					男性					女性				
	合計	0-14	15-44	45-64	65+	合計	0-14	15-44	45-64	65+	合計	0-14	15-44	45-64	65+
合計	329,085	20,551	163,524	110,063	34,946	117,240	11,042	54,433	38,905	12,859	211,845	9,509	109,091	71,158	22,087
都會區	159,545	13,762	90,815	46,545	8,422	49,463	7,317	28,035	11,805	2,306	110,083	6,446	62,780	34,740	6,117
六都	120,190	10,024	68,894	35,039	6,234	38,041	5,263	21,749	9,223	1,806	82,149	4,761	47,144	25,816	4,427
非六都	39,355	3,738	21,922	11,506	2,189	11,421	2,054	6,286	2,582	500	27,934	1,684	15,636	8,925	1,689
平地原鄉	68,391	3,096	29,425	24,926	10,945	26,939	1,786	10,530	10,158	4,464	41,453	1,309	18,895	14,767	6,481
山地原鄉	101,148	3,693	43,284	38,592	15,579	40,839	1,939	15,868	16,942	6,089	60,310	1,754	27,416	21,650	9,490

附表 3-21 106 年原住民族牙醫門診人數—按性別、年齡別及戶籍城鄉別

單位：人

戶籍城鄉別	全體					男性					女性				
	合計	0-14	15-44	45-64	65+	合計	0-14	15-44	45-64	65+	合計	0-14	15-44	45-64	65+
合計	203,206	61,037	89,169	40,224	12,776	91,578	30,789	37,703	17,880	5,206	111,628	30,248	51,466	22,344	7,570
都會區	100,642	31,705	48,243	17,423	3,271	42,401	15,799	19,164	6,359	1,079	58,241	15,906	29,079	11,064	2,192
六都	75,451	23,092	36,465	13,355	2,539	32,038	11,522	14,610	5,044	862	43,413	11,570	21,855	8,311	1,677
非六都	25,191	8,613	11,778	4,068	732	10,363	4,277	4,554	1,315	217	14,828	4,336	7,224	2,753	515
平地原鄉	45,588	12,039	18,241	10,176	5,132	21,310	6,128	8,094	4,919	2,169	24,278	5,911	10,147	5,257	2,963
山地原鄉	56,976	17,293	22,685	12,625	4,373	27,867	8,862	10,445	6,602	1,958	29,109	8,431	12,240	6,023	2,415

附表 3-22 106 年原住民族牙醫門診醫療點數—按性別、年齡別及戶籍城鄉別

單位：千點

戶籍城鄉別	全體					男性					女性				
	合計	0-14	15-44	45-64	65+	合計	0-14	15-44	45-64	65+	合計	0-14	15-44	45-64	65+
合計	716,609	186,790	328,213	151,311	50,294	311,624	92,503	132,832	65,415	20,873	404,985	94,287	195,381	85,896	29,421
都會區	349,632	89,747	179,032	67,089	13,764	140,815	43,946	68,983	23,366	4,521	208,817	45,801	110,049	43,723	9,244
六都	265,628	66,118	136,554	52,272	10,684	107,969	32,355	53,080	18,993	3,542	157,659	33,763	83,473	33,279	7,143
非六都	84,004	23,629	42,478	14,817	3,080	32,846	11,591	15,903	4,373	979	51,158	12,038	26,575	10,443	2,101
平地原鄉	166,348	37,113	69,449	39,603	20,182	74,332	18,432	28,784	18,363	8,754	92,016	18,681	40,666	21,241	11,428
山地原鄉	200,629	59,930	79,732	44,619	16,348	96,476	30,126	35,066	23,686	7,599	104,152	29,805	44,666	20,932	8,749

附表 3-23 106 年原住民族住院人數—按性別、年齡別及戶籍城鄉別

單位：人

戶籍城鄉別	全體					男性					女性				
	合計	0-14	15-44	45-64	65+	合計	0-14	15-44	45-64	65+	合計	0-14	15-44	45-64	65+
合計	66,099	11,748	22,964	18,964	12,423	30,071	6,329	8,638	9,965	5,139	36,028	5,419	14,326	8,999	7,284
都會區	24,558	5,582	10,615	6,059	2,302	9,594	2,990	3,343	2,528	733	14,964	2,592	7,272	3,531	1,569
六都	17,493	3,829	7,639	4,389	1,636	6,848	2,044	2,370	1,888	546	10,645	1,785	5,269	2,501	1,090
非六都	7,065	1,753	2,976	1,670	666	2,746	946	973	640	187	4,319	807	2,003	1,030	479
平地原鄉	15,427	1,500	4,260	4,760	4,907	7,388	824	1,709	2,687	2,168	8,039	676	2,551	2,073	2,739
山地原鄉	26,114	4,666	8,089	8,145	5,214	13,089	2,515	3,586	4,750	2,238	13,025	2,151	4,503	3,395	2,976

附表 3-24 106 年原住民族住院醫療點數—按性別、年齡別及戶籍城鄉別

單位：千點

戶籍城鄉別	全體					男性					女性				
	合計	0-14	15-44	45-64	65+	合計	0-14	15-44	45-64	65+	合計	0-14	15-44	45-64	65+
合計	6,090,603	483,295	1,552,379	2,332,533	1,722,396	3,104,014	272,671	729,673	1,331,117	770,553	2,986,588	210,623	822,706	1,001,416	951,842
都會區	1,967,655	221,927	668,546	714,515	362,667	849,999	126,858	274,012	327,097	122,031	1,117,656	95,069	394,534	387,417	240,636
六都	1,462,324	159,554	499,732	534,131	268,907	641,573	85,818	209,012	249,210	97,533	820,751	73,736	290,720	284,921	171,374
非六都	505,331	62,373	168,814	180,383	93,760	208,426	41,040	65,000	77,887	24,498	296,905	21,333	103,814	102,496	69,262
平地原鄉	1,659,610	66,612	307,304	631,323	654,372	878,393	37,088	153,400	381,635	306,270	781,218	29,524	153,904	249,688	348,102
山地原鄉	2,463,337	194,756	576,529	986,696	705,357	1,375,623	108,726	302,261	622,384	342,252	1,087,714	86,030	274,269	364,312	363,104

附表 3-25 106 年原住民族出院者每次住院天數—按性別、年齡別及戶籍城鄉別

單位：天

戶籍城鄉別	全體					男性					女性				
	合計	0-14	15-44	45-64	65+	合計	0-14	15-44	45-64	65+	合計	0-14	15-44	45-64	65+
合計	8.35	4.95	7.66	9.92	9.71	9.27	4.97	9.74	10.85	10.22	7.53	4.93	6.39	8.86	9.33
都會區	7.31	4.93	6.43	9.28	10.14	7.92	5.01	7.73	10.15	10.88	6.92	4.83	5.83	8.66	9.79
六都	7.42	5.10	6.54	9.13	10.44	8.12	5.05	8.23	9.96	10.91	6.96	5.16	5.78	8.50	10.19
非六都	7.05	4.58	6.15	9.69	9.43	7.40	4.93	6.53	10.71	10.80	6.82	4.16	5.96	9.05	8.90
平地原鄉	9.44	5.29	8.46	10.53	10.02	10.62	5.23	11.20	11.77	10.46	8.32	5.35	6.61	8.97	9.65
山地原鄉	8.56	4.89	8.76	10.00	9.25	9.39	4.86	10.80	10.68	9.81	7.68	4.93	7.13	9.00	8.80

附表 3-26 106 年原住民族門住診人數—按疾病別、性別及年齡別

單位：人

疾病別	國際疾病傷害及死因分類標準第十版 ICD10-CM	全體					男					女				
		計	0-14	15-44	45-64	65+	計	0-14	15-44	45-64	65+	計	0-14	15-44	45-64	65+
總計		528,153	108,051	248,061	129,090	42,951	250,297	55,623	119,029	58,843	16,802	277,856	52,428	129,032	70,247	26,149
感染症及寄生蟲病	A00 - B99	127,742	32,493	47,962	32,998	14,289	58,441	16,905	20,951	14,907	5,678	69,301	15,588	27,011	18,091	8,611
結核病	A15 - A19	3,392	109	698	1,400	1,185	1,922	54	411	881	576	1,470	55	287	519	609
腫瘤	C00 - D49	32,193	827	12,804	13,401	5,161	9,849	400	3,126	4,218	2,105	22,344	427	9,678	9,183	3,056
血液和造血器官及涉及免疫機轉的疾患	D50 - D89	20,828	1,358	9,508	6,492	3,470	5,979	718	1,784	2,185	1,292	14,849	640	7,724	4,307	2,178
內分泌、營養和代謝疾病	E00 - E89	102,514	6,647	24,675	47,850	23,342	45,685	3,309	12,038	22,113	8,225	56,829	3,338	12,637	25,737	15,117
精神、行為和神經發展疾患	F01 - F99	55,326	4,910	22,416	20,058	7,942	23,222	3,383	9,746	7,564	2,529	32,104	1,527	12,670	12,494	5,413
失智	F01 - F03	2,507	0	21	106	2,380	811	0	14	59	738	1,696	0	7	47	1,642
酒精相關障礙症	F10	4,389	2,189	1,927	273	2,841	2,841	1,371	1,280	190	1,548	818	647	83		
焦慮、解離、壓力相關、身體障礙和其他非精神病的 精神疾患	F40 - F48	24,860	361	10,468	10,392	3,639	7,292	200	3,403	2,785	904	17,568	161	7,065	7,607	2,735
神經系統疾病	G00 - G99	75,869	2,721	29,616	30,441	13,091	26,864	1,517	10,484	10,467	4,396	49,005	1,204	19,132	19,974	8,695
眼睛及其附屬器官的疾病	H00 - H59	140,924	40,450	49,151	33,069	18,254	58,687	20,158	19,418	12,979	6,132	82,237	20,292	29,733	20,090	12,122
耳與耳突疾病	H60 - H95	59,866	16,230	21,161	15,196	7,279	25,404	8,462	8,447	5,824	2,671	34,462	7,768	12,714	9,372	4,608
循環系統疾病	I00 - I99	113,951	992	20,486	58,812	33,661	51,942	511	11,538	27,334	12,559	62,009	481	8,948	31,478	21,102
呼吸系統疾病	J00 - J99	404,014	99,352	180,154	90,488	34,020	181,795	51,109	79,655	37,841	13,190	222,219	48,243	100,499	52,647	20,830
肺炎	J12 - J18	35,411	15,106	6,973	7,200	6,132	16,893	7,881	3,014	3,423	2,575	18,518	7,225	3,959	3,777	3,557
消化系統疾病	K00 - K95	339,860	77,162	148,398	83,365	30,935	151,539	39,350	63,774	36,416	11,999	188,321	37,812	84,624	46,949	18,936
皮膚及皮下組織疾病	L00 - L99	203,426	42,562	90,536	50,483	19,845	88,086	22,068	37,087	21,265	7,666	115,340	20,494	53,449	29,218	12,179
肌肉骨骼系統及結締組織疾病	M00 - M99	213,427	9,261	86,939	83,299	33,928	99,894	5,293	43,864	37,786	12,951	113,533	3,968	43,075	45,513	20,977
生殖泌尿系統疾病	N00 - N99	125,125	6,176	67,436	35,893	15,620	26,840	2,835	7,785	9,988	6,232	98,285	3,341	59,651	25,905	9,388
妊娠、生產與產褥期	O00 - O9A	14,116	7	14,022	87	0	--	--	--	--	--	14,116	7	14,022	87	0
源於周產期的病況	P00 - P96	5,318	1,462	3,856	0	807	787	20	0	0	0	4,511	675	3,836	0	0
先天性畸形、變形與染色體異常	Q00 - Q99	5,391	2,558	1,611	782	440	2,520	1,449	624	290	157	2,871	1,109	987	492	283
症狀、徵候與臨床和實驗室的異常發現，他處未歸類者	R00 - R99	280,974	60,767	118,209	71,549	30,449	118,327	31,396	46,265	29,193	11,473	162,647	29,371	71,944	42,356	18,976
傷害、中毒與其它外因造成的特定影響	S00 - T88	208,652	30,886	97,312	59,018	21,436	107,546	17,854	52,924	28,219	8,549	101,106	13,032	44,388	30,799	12,887
導致罹病或致死之外因	V00 - Y99	11,728	1,469	5,197	3,385	1,677	6,592	886	3,196	1,811	699	5,136	583	2,001	1,574	978
影響健康狀況及健康服務	Z00 - Z99	207,787	42,477	63,379	69,903	32,028	84,066	21,784	21,745	28,191	12,346	123,721	20,693	41,634	41,712	19,682
分類不詳		15,976	5,395	3,471	4,021	3,089	7,643	2,835	1,688	2,012	1,108	8,333	2,560	1,783	2,009	1,981

[附註]：源於周產期的病況，年齡大於一歲者係健保就醫資料依附於親人者

附表 3-27 106 年原住民族門住診人次—按疾病別、性別及年齡別

單位：人次

疾病別	國際疾病 傷害及死 因分類標 準第十版 ICD10-CM	全體					男					女				
		計	0-14	15-44	45-64	65+	計	0-14	15-44	45-64	65+	計	0-14	15-44	45-64	65+
總計		16,082,166	2,459,726	4,686,534	5,633,901	3,302,005	6,824,917	1,299,392	1,873,233	2,422,126	1,230,166	9,257,249	1,160,334	2,813,301	3,211,775	2,071,839
感染症及寄生蟲病	A00 - B99	400,834	71,124	126,090	136,298	67,322	198,651	37,362	66,334	67,349	27,606	202,183	33,762	59,756	68,949	39,716
結核病	A15 - A19	16,658	320	4,736	6,972	4,630	10,310	142	2,857	4,935	2,376	6,348	178	1,879	2,037	2,254
腫瘤	C00 - D49	255,134	3,450	51,393	134,304	65,987	101,673	1,657	16,223	54,296	29,497	153,461	1,793	35,170	80,008	36,490
血液和造血器官及涉及免疫機轉的疾患	D50 - D89	78,404	4,467	30,939	28,422	14,576	22,088	2,473	5,654	8,421	5,540	56,316	1,994	25,285	20,001	9,036
內分泌、營養和代謝疾病	E00 - E89	1,083,464	17,101	152,431	588,164	325,768	459,035	7,705	76,887	267,824	106,619	624,429	9,396	75,544	320,340	219,149
精神、行為和神經發展疾患	F01 - F99	447,727	59,331	167,218	159,145	62,033	179,458	41,027	68,008	53,261	17,162	268,269	18,304	99,210	105,884	44,871
失智	F01 - F03	19,990	0	140	632	19,218	6,001	0	107	303	5,591	13,989	0	33	329	13,627
酒精相關障礙症	F10	14,723	7,172	6,752	799		9,543	4,514	4,461	568		5,180	2,658	2,291	231	
焦慮、解離、壓力相關、身體障礙和其他非精神病的精神疾患	F40 - F48	127,859	1,133	50,593	57,171	18,962	36,820	650	16,768	15,071	4,331	91,039	483	33,825	42,100	14,631
神經系統疾病	G00 - G99	369,909	15,106	111,520	162,012	81,271	135,461	8,645	42,276	57,371	27,169	234,448	6,461	69,244	104,641	54,102
眼睛及其附屬器官的疾病	H00 - H59	509,424	116,627	118,015	144,586	130,196	203,893	57,367	46,747	57,651	42,128	305,531	59,260	71,268	86,935	88,068
耳與乳突疾病	H60 - H95	170,593	39,024	47,366	53,147	31,056	72,314	20,470	19,326	21,022	11,496	98,279	18,554	28,040	32,125	19,560
循環系統疾病	I00 - I99	1,316,815	2,628	124,859	665,607	523,721	585,127	1,363	73,349	317,066	193,349	731,688	1,265	51,510	348,541	330,372
呼吸系統疾病	J00 - J99	3,079,580	1,164,535	905,187	658,349	351,509	1,357,549	612,794	357,146	250,757	136,852	1,722,031	551,741	548,041	407,592	214,657
肺炎	J12 - J18	95,116	42,528	13,072	19,582	19,934	47,598	22,948	5,935	9,671	9,044	47,518	19,580	7,137	9,911	10,890
消化系統疾病	K00 - K95	1,826,374	285,325	634,656	611,759	294,634	783,703	143,602	261,073	266,956	112,072	1,042,671	141,723	373,583	344,803	182,562
皮膚及皮下組織疾病	L00 - L99	778,179	119,252	326,668	222,563	109,696	343,758	62,196	134,799	99,313	47,450	434,421	57,056	191,869	123,250	62,246
肌肉骨骼系統及結締組織疾病	M00 - M99	1,908,728	19,970	381,171	892,843	614,744	871,838	11,772	217,389	420,059	222,618	1,036,890	8,198	163,782	472,784	392,126
生殖泌尿系統疾病	N00 - N99	702,224	14,332	315,502	243,969	128,421	190,423	6,383	34,716	87,855	61,469	511,801	7,949	280,786	156,114	66,952
妊娠、生產與產褥期	O00 - O9A	65,649	20	65,322	307	0	--	--	--	--	--	65,649	20	65,322	307	0
源於周產期的病況	P00 - P96	14,692	4,552	10,109	31	0	2,575	2,527	45	3	0	12,117	2,025	10,064	28	0
先天性畸形、變形與染色體異常	Q00 - Q99	24,415	12,340	6,504	3,496	2,075	12,020	7,067	2,971	1,320	662	12,395	5,273	3,533	2,176	1,413
症狀、徵候與臨床和實驗室的異常發現，他處未歸類者	R00 - R99	1,160,852	212,920	378,821	353,417	215,694	452,204	111,234	129,054	134,713	77,203	708,648	101,686	249,767	218,704	138,491
傷害、中毒與其它外因造成的特定影響	S00 - T88	807,831	76,966	344,177	266,040	120,648	434,938	46,734	203,815	134,931	49,458	372,893	30,232	140,362	131,109	71,190
導致罹病或致死之外因	V00 - Y99	19,435	2,398	8,692	5,605	2,740	11,092	1,507	5,480	2,955	1,150	8,343	891	3,212	2,650	1,590
影響健康狀況及健康服務	Z00 - Z99	592,891	95,899	199,894	190,570	106,528	199,149	49,527	40,553	70,063	39,006	393,742	46,372	159,341	120,507	67,522
分類不詳		31,686	8,945	6,176	9,440	7,125	14,418	4,722	2,993	4,224	2,479	17,268	4,223	3,183	5,216	4,646

[附註]：源於周產期的病況，年齡大於一歲者係健保就醫資料依附於親人者

附表 3-28 106 年原住民族門住診醫療費用—按疾病別、性別及年齡別

單位：千點

疾病別	國際疾病 傷害及死 因分類標 準第十版 ICD10-CM	全體					男					女				
		計	0-14	15-44	45-64	65+	計	0-14	15-44	45-64	65+	計	0-14	15-44	45-64	65+
總計		15,896,448	1,545,370	4,295,834	6,213,994	3,841,250	7,547,597	848,582	2,001,798	3,112,365	1,584,852	8,348,851	696,788	2,294,036	3,101,629	2,256,398
感染症及寄生蟲病	A00 - B99	755,786	67,592	240,118	270,611	177,465	459,430	33,630	188,023	160,702	77,075	296,356	33,961	52,095	109,909	100,390
結核病	A15 - A19	80,736	1,122	21,878	35,166	22,570	54,757	477	14,831	27,495	11,954	25,979	645	7,046	7,671	10,616
腫瘤	C00 - D49	1,427,207	16,463	243,368	782,679	384,696	655,770	9,911	109,088	362,284	174,487	771,436	6,552	134,280	420,394	210,209
血液和造血器官及涉及免疫機轉的疾患	D50 - D89	135,579	13,919	53,635	48,118	19,907	95,885	11,797	38,472	33,324	12,292	39,694	2,122	15,163	14,794	7,615
內分泌、營養和代謝疾病	E00 - E89	735,189	36,686	121,563	375,142	201,797	311,832	18,269	51,637	175,951	65,975	423,356	18,417	69,926	199,191	135,823
精神、行為和神經發展疾患	F01 - F99	671,567	75,856	292,489	238,621	64,601	333,514	52,203	146,631	112,715	21,966	338,053	23,654	145,858	125,906	42,635
失智	F01 - F03	33,648	0	352	1,179	32,117	11,323	0	314	838	10,170	22,325	0	38	340	21,947
酒精相關障礙症	F10	12,953	4	6,644	5,184	1,121	9,923	1	5,005	4,015	902	3,030	3	1,638	1,169	219
焦慮、解離、壓力相關、身體障礙和其他非精神病的精神疾患	F40 - F48	48,609	683	26,457	16,576	4,893	17,049	335	10,897	4,792	1,025	31,560	348	15,560	11,784	3,868
神經系統疾病	G00 - G99	271,918	23,503	87,996	99,170	61,249	131,314	13,267	43,472	48,617	25,958	140,604	10,236	44,524	50,552	35,290
眼睛及其附屬器官的疾病	H00 - H59	238,788	31,847	41,597	82,122	83,222	105,988	16,031	18,701	40,186	31,070	132,800	15,816	22,896	41,936	52,152
耳與乳突疾病	H60 - H95	81,525	21,008	22,273	25,312	12,932	35,905	11,086	9,916	9,921	4,981	45,620	9,922	12,356	15,391	7,951
循環系統疾病	I00 - I99	1,563,448	5,917	173,688	737,010	646,833	789,039	2,675	112,805	404,922	268,637	774,409	3,241	60,883	332,088	378,196
呼吸系統疾病	J00 - J99	2,079,040	574,357	395,192	538,998	570,493	1,054,827	304,380	194,122	292,476	263,849	1,024,212	269,977	201,070	246,521	306,644
肺炎	J12 - J18	1,636,801	224,357	604,883	547,725	259,837	782,543	115,120	285,534	273,576	108,312	854,259	109,237	319,349	274,149	151,524
消化系統疾病	K00 - K95	452,570	111,577	36,704	121,466	182,822	256,655	59,232	23,375	78,723	95,324	195,915	52,345	13,329	42,744	87,498
皮膚及皮下組織疾病	L00 - L99	410,293	46,673	148,492	144,665	70,463	217,657	24,633	75,761	84,444	32,819	192,636	22,039	72,731	60,221	37,645
肌肉骨骼系統及結締組織疾病	M00 - M99	1,307,209	20,809	258,439	624,668	403,293	579,577	13,085	145,047	282,150	139,295	727,632	7,724	113,392	342,519	263,997
生殖泌尿系統疾病	N00 - N99	1,809,940	23,557	430,663	896,042	459,678	761,197	11,187	142,391	425,809	181,809	1,048,744	12,370	288,272	470,232	277,870
妊娠、生產與產褥期	O00 - O9A	256,946	69	256,027	850	0	--	--	--	--	--	256,946	69	256,027	850	0
源於周產期的病況	P00 - P96	90,464	32,884	55,853	1,727	0	23,839	22,346	455	1,038	0	66,625	10,538	55,398	690	0
先天性畸形、變形與染色體異常	Q00 - Q99	85,291	58,844	18,894	5,663	1,891	44,741	34,192	7,026	2,978	545	40,550	24,652	11,868	2,685	1,346
症狀、徵候與臨床和實驗室的異常發現，他處未歸類者	R00 - R99	619,670	93,492	202,644	189,989	133,546	266,504	49,867	79,475	84,193	52,970	353,166	43,626	123,169	105,796	80,576
傷害、中毒與其它外因造成的特定影響	S00 - T88	1,033,726	81,953	419,391	351,557	180,825	612,271	51,719	281,868	202,314	76,369	421,455	30,234	137,522	149,243	104,456
導致罹病或致死之外因	V00 - Y99	77	8	43	18	8	34	1	17	13	2	44	7	26	5	6
影響健康狀況及健康服務	Z00 - Z99	636,325	73,859	216,887	242,022	103,557	269,146	41,966	70,188	112,158	44,834	367,179	31,893	146,698	129,864	58,723
分類不詳		67,806	23,903	15,639	17,010	11,254	24,182	12,516	3,468	5,187	3,011	43,624	11,387	12,171	11,823	8,243

[附註]：源於周產期的病況，年齡大於一歲者係健保就醫資料依附於親人者

附表 3-29 106 年原住民族門診（不含急診）人數—按疾病別、性別及年齡別

單位：人

疾病別	國際疾病傷害及死因分類標準第十版 ICD10-CM	全體					男					女				
		計	0-14	15-44	45-64	65+	計	0-14	15-44	45-64	65+	計	0-14	15-44	45-64	65+
總計		525,042	107,870	245,991	128,466	42,715	248,053	55,508	117,451	58,422	16,672	276,989	52,362	128,540	70,044	26,043
感染症及寄生蟲病	A00 - B99	117,225	29,949	44,836	30,291	12,149	53,451	15,549	19,521	13,527	4,854	63,774	14,400	25,315	16,764	7,295
結核病	A15 - A19	3,199	100	657	1,320	1,122	1,802	48	382	827	545	1,397	52	275	493	577
腫瘤	C00 - D49	31,040	789	12,480	12,977	4,794	9,303	375	2,995	3,998	1,935	21,737	414	9,485	8,979	2,859
血液和造血器官及涉及免疫機轉的疾患	D50 - D89	15,532	897	7,607	4,848	2,180	3,878	463	1,302	1,325	788	11,654	434	6,305	3,523	1,392
內分泌、營養和代謝疾病	E00 - E89	92,346	2,402	22,454	45,777	21,713	40,358	1,051	10,916	20,858	7,533	51,988	1,351	11,538	24,919	14,180
精神、行為和神經發展疾患	F01 - F99	52,256	4,858	20,987	18,875	7,536	21,564	3,359	8,985	6,873	2,347	30,692	1,499	12,002	12,002	5,189
失智	F01 - F03	2,350	0	20	98	2,232	739	0	13	52	674	1,611	0	7	46	1,558
酒精相關障礙症	F10	2,197		2,063		134	1,448		1,350		98	749		713		36
焦慮、解離、壓力相關、身體障礙和其他非精神病的精神疾患	F40 - F48	23,931	343	10,026	10,071	3,491	7,000	194	3,250	2,692	864	16,931	149	6,776	7,379	2,627
神經系統疾病	G00 - G99	72,549	2,468	28,318	29,310	12,453	25,225	1,368	9,863	9,862	4,132	47,324	1,100	18,455	19,448	8,321
眼睛及其附屬器官的疾病	H00 - H59	139,878	40,162	48,672	32,846	18,198	58,021	19,987	19,112	12,823	6,099	81,857	20,175	29,560	20,023	12,099
耳與突疾病	H60 - H95	57,960	15,666	20,556	14,719	7,019	24,637	8,148	8,255	5,655	2,579	33,323	7,518	12,301	9,064	4,440
循環系統疾病	I00 - I99	109,695	866	19,145	56,999	32,685	49,631	445	10,746	26,319	12,121	60,064	421	8,399	30,680	20,564
呼吸系統疾病	J00 - J99	398,807	98,903	177,879	88,993	33,032	178,863	50,866	78,315	36,939	12,743	219,944	48,037	99,564	52,054	20,289
肺炎	J12 - J18	26,775	12,779	5,495	4,895	3,606	12,464	6,685	2,243	2,104	1,432	14,311	6,094	3,252	2,791	2,174
消化系統疾病	K00 - K95	331,638	75,578	144,475	81,513	30,072	147,327	38,497	61,753	35,435	11,642	184,311	37,081	82,722	46,078	18,430
皮膚及皮下組織疾病	L00 - L99	198,989	41,622	88,630	49,377	19,360	85,598	21,555	36,001	20,594	7,448	113,391	20,067	52,629	28,783	11,912
肌肉骨骼系統及結締組織疾病	M00 - M99	210,535	8,993	85,394	82,488	33,660	98,253	5,135	43,021	37,288	12,809	112,282	3,858	42,373	45,200	20,851
生殖泌尿系統疾病	N00 - N99	117,905	5,235	65,309	33,693	13,668	23,901	2,476	6,976	8,897	5,552	94,004	2,759	58,333	24,796	8,116
妊娠、生產與產褥期	O00 - O9A	12,157	5	12,072	80	0	--	--	--	--	--	12,157	5	12,072	80	0
源於周產期的病況	P00 - P96	4,485	1,352	3,129	4	0	739	728	11	0	0	3,746	624	3,118	4	0
先天性畸形、變形與染色體異常	Q00 - Q99	4,957	2,459	1,400	692	406	2,347	1,389	570	244	144	2,610	1,070	830	448	262
症狀、徵候與臨床和實驗室的異常發現，他處未歸類者	R00 - R99	254,010	55,143	106,038	65,226	27,603	104,603	28,357	40,168	25,831	10,247	149,407	26,786	65,870	39,395	17,356
傷害、中毒與其它外因造成的特定影響	S00 - T88	189,146	26,759	87,333	55,119	19,935	96,969	15,469	47,448	26,162	7,890	92,177	11,290	39,885	28,957	12,045
導致罹病或致死之外因	V00 - Y99	3,263	525	1,311	958	469	1,674	305	702	480	187	1,589	220	609	478	282
影響健康狀況及健康服務	Z00 - Z99	205,241	42,330	62,566	68,939	31,406	82,716	21,705	21,316	27,626	12,069	122,525	20,625	41,250	41,313	19,337
分類不詳		4,848	1,131	1,272	1,543	902	2,098	576	589	648	285	2,750	555	683	895	617

[附註]：源於周產期的病況，年齡大於一歲者係健保就醫資料依附於親人者



附表 3-30 106 年原住民族門診（不含急診）人次-按疾病別、性別及年齡別

單位：人次

疾病別	國際疾病 傷害及死 因分類標 準第十版 ICD10-CM	全體					男					女				
		計	0-14	15-44	45-64	65+	計	0-14	15-44	45-64	65+	計	0-14	15-44	45-64	65+
總計		14,786,731	2,241,208	4,222,429	5,260,070	3,063,024	6,195,887	1,178,458	1,664,364	2,224,757	1,128,308	8,590,844	1,062,750	2,558,065	3,035,313	1,934,716
感染症及寄生蟲病	A00 - B99	362,095	60,619	117,498	125,280	58,698	178,533	31,799	61,565	61,210	23,959	183,562	28,820	55,933	64,070	34,739
結核病	A15 - A19	15,190	293	4,332	6,377	4,188	9,338	129	2,589	4,498	2,122	5,852	164	1,743	1,879	2,066
腫瘤	C00 - D49	217,555	3,021	46,136	112,937	55,461	83,673	1,451	14,275	43,434	24,513	133,882	1,570	31,861	69,503	30,948
血液和造血器官及涉及免疫機轉的疾患	D50 - D89	65,107	3,169	26,078	24,180	11,680	16,930	1,673	4,480	6,493	4,284	48,177	1,496	21,598	17,687	7,396
內分泌、營養和代謝疾病	E00 - E89	1,028,684	8,010	143,083	567,334	310,257	432,554	3,004	71,777	256,701	101,072	596,130	5,006	71,306	310,633	209,185
精神、行為和神經發展疾患	F01 - F99	425,838	59,066	155,858	151,019	59,895	167,776	40,875	61,911	48,666	16,324	258,062	18,191	93,947	102,353	43,571
失智	F01 - F03	19,068	0	134	588	18,346	5,613	0	101	261	5,251	13,455	0	33	327	13,095
酒精相關障礙症	F10	10,161		9,578		583	6,363		5,958		405	3,798		3,620		178
焦慮、解離、壓力相關、身體障礙和其他非精神病的精神疾患	F40 - F48	125,028	1,105	49,118	56,222	18,583	35,822	639	16,173	14,767	4,243	89,206	466	32,945	41,455	14,340
神經系統疾病	G00 - G99	355,008	13,748	106,483	156,314	78,463	127,555	7,825	39,585	54,231	25,914	227,453	5,923	66,898	102,083	52,549
眼睛及其附屬器官的疾病	H00 - H59	504,789	115,652	116,495	143,100	129,542	201,276	56,825	45,883	56,704	41,864	303,513	58,827	70,612	86,396	87,678
耳與乳突疾病	H60 - H95	164,717	36,840	45,940	51,712	30,225	69,700	19,259	18,788	20,485	11,168	95,017	17,581	27,152	31,227	19,057
循環系統疾病	I00 - I99	1,238,764	2,250	116,015	631,596	488,903	545,888	1,171	67,775	297,958	178,984	692,876	1,079	48,240	333,638	309,919
呼吸系統疾病	J00 - J99	2,951,025	1,117,332	878,447	631,287	323,959	1,291,329	586,766	344,511	236,330	123,722	1,659,696	530,566	533,936	394,957	200,237
肺炎	J12 - J18	64,613	31,460	9,663	12,722	10,768	31,216	17,028	4,086	5,590	4,512	33,397	14,432	5,577	7,132	6,256
消化系統疾病	K00 - K95	1,733,596	272,652	601,620	579,914	279,410	734,605	136,795	244,021	248,339	105,450	998,991	135,857	357,599	331,575	173,960
皮膚及皮下組織疾病	L00 - L99	753,281	114,245	318,263	215,081	105,692	329,823	59,507	130,016	94,687	45,613	423,458	54,738	188,247	120,394	60,079
肌肉骨骼系統及結締組織疾病	M00 - M99	1,872,485	19,296	371,126	876,645	605,418	851,202	11,361	210,734	410,406	218,701	1,021,283	7,935	160,392	466,239	386,717
生殖泌尿系統疾病	N00 - N99	649,027	11,450	299,320	224,353	113,904	170,928	5,254	30,660	79,208	55,806	478,099	6,196	268,660	145,145	58,098
妊娠、生產與產褥期	O00 - O9A	49,082	12	48,811	259	0	--	--	--	--	--	49,082	12	48,811	259	0
源於周產期的病況	P00 - P96	8,725	3,653	5,065	7	0	1,998	1,982	16	0	0	6,727	1,671	5,049	7	0
先天性畸形、變形與染色體異常	Q00 - Q99	22,393	11,257	5,820	3,321	1,995	11,036	6,424	2,729	1,240	643	11,357	4,833	3,091	2,081	1,352
症狀、徵候與臨床和實驗室的異常發現，他處未歸類者	R00 - R99	1,012,760	185,200	325,390	313,809	188,361	386,579	96,471	107,741	116,160	66,207	626,181	88,729	217,649	197,649	122,154
傷害、中毒與其它外因造成的特定影響	S00 - T88	681,402	61,543	279,177	234,614	106,068	361,031	37,080	163,988	117,099	42,864	320,371	24,463	115,189	117,515	63,204
導致罹病或致死之外因	V00 - Y99	6,567	824	2,522	2,118	1,103	3,527	491	1,441	1,104	491	3,040	333	1,081	1,014	612
影響健康狀況及健康服務	Z00 - Z99	561,806	95,065	181,097	183,122	102,522	191,814	49,090	39,122	66,378	37,224	369,992	45,975	141,975	116,744	65,298
分類不詳		16,637	1,752	4,179	6,440	4,266	6,568	902	1,864	2,471	1,331	10,069	850	2,315	3,969	2,935

[附註]：源於周產期的病況，年齡大於一歲者係健保就醫資料依附於親人者

附表 3-31 106 年原住民族門診（不含急診）醫療點數—按疾病別、性別及年齡別

單位：千點

疾病別	國際疾病 傷害及死 因分類標 準第十版 ICD10-CM	全體					男					女				
		計	0-14	15-44	45-64	65+	計	0-14	15-44	45-64	65+	計	0-14	15-44	45-64	65+
總計		8,964,755	958,051	2,444,840	3,618,123	1,943,741	4,017,512	517,464	1,119,189	1,639,486	741,371	4,947,243	440,587	1,325,650	1,978,636	1,202,370
感染症及寄生蟲病	A00 - B99	343,021	21,525	163,359	111,613	46,523	222,466	11,291	132,896	60,589	17,690	120,555	10,234	30,464	51,024	28,834
結核病	A15 - A19	18,145	290	5,399	7,527	4,930	11,204	165	3,331	5,318	2,391	6,941	125	2,067	2,209	2,539
腫瘤	C00 - D49	791,750	5,428	132,722	448,262	205,337	335,267	2,557	56,856	186,178	89,676	456,483	2,871	75,866	262,084	115,661
血液和造血器官及涉及免疫機轉的疾患	D50 - D89	96,209	10,288	36,957	36,623	12,341	73,851	9,386	27,720	27,800	8,946	22,358	902	9,237	8,823	3,395
內分泌、營養和代謝疾病	E00 - E89	634,153	32,076	97,633	330,423	174,021	262,982	15,884	40,212	150,687	56,199	371,171	16,192	57,421	179,735	117,823
精神、行為和神經發展疾患	F01 - F99	347,559	74,966	124,518	108,306	39,768	159,445	51,751	56,152	40,132	11,410	188,114	23,215	68,366	68,175	28,358
失智	F01 - F03	21,103	0	266	568	20,269	5,910	0	228	227	5,455	15,192	0	38	340	14,814
酒精相關障礙症	F10	2,641	3	1,357	1,183	98	1,981	0	1,031	890	60	659	3	326	293	37
焦慮、解離、壓力相關、身體障礙和其他非精神病的精神疾患	F40 - F48	41,442	599	20,535	15,626	4,682	12,791	325	7,019	4,466	981	28,652	274	13,516	11,161	3,701
神經系統疾病	G00 - G99	171,376	14,339	58,411	62,911	35,715	71,228	7,462	24,856	25,883	13,027	100,148	6,877	33,555	37,029	22,688
眼睛及其附屬器官的疾病	H00 - H59	211,013	29,515	35,101	70,457	75,939	89,871	14,567	14,819	32,653	27,832	121,142	14,948	20,283	37,804	48,107
耳與乳突疾病	H60 - H95	56,433	12,839	16,076	17,735	9,783	24,337	6,587	6,879	7,098	3,773	32,096	6,252	9,197	10,637	6,010
循環系統疾病	I00 - I99	741,689	2,229	77,474	372,300	289,685	341,194	1,139	46,720	183,087	110,248	400,495	1,091	30,755	189,213	179,437
呼吸系統疾病	J00 - J99	948,227	357,016	247,928	210,966	132,317	425,644	187,494	98,926	85,397	53,828	522,583	169,523	149,002	125,569	78,489
肺炎	J12 - J18	30,453	14,358	3,598	6,306	6,191	14,888	7,693	1,626	2,767	2,803	15,564	6,666	1,972	3,539	3,387
消化系統疾病	K00 - K95	1,046,666	189,112	428,986	306,978	121,591	455,026	94,255	178,818	133,978	47,975	591,640	94,857	250,168	173,000	73,615
皮膚及皮下組織疾病	L00 - L99	243,670	32,839	106,205	74,884	29,742	115,708	16,929	48,160	37,564	13,055	127,962	15,910	58,044	37,321	16,688
肌肉骨骼系統及結締組織疾病	M00 - M99	857,236	14,414	191,514	398,313	252,995	364,058	9,850	101,495	168,128	84,585	493,178	4,564	90,019	230,185	168,410
生殖泌尿系統疾病	N00 - N99	1,473,631	5,789	333,748	763,759	370,335	637,237	2,974	115,492	369,716	149,054	836,394	2,815	218,255	394,043	221,281
妊娠、生產與產褥期	O00 - O9A	26,392	2	26,205	185	0	--	--	--	--	--	26,392	2	26,205	185	0
源於周產期的病況	P00 - P96	7,250	5,177	2,070	3	0	2,610	2,603	7	0	0	4,641	2,575	2,063	3	0
先天性畸形、變形與染色體異常	Q00 - Q99	30,193	17,905	8,340	2,495	1,453	14,220	9,498	3,305	1,045	373	15,972	8,406	5,035	1,450	1,080
症狀、徵候與臨床和實驗室的異常發現，他處未歸類者	R00 - R99	300,256	49,182	100,063	95,072	55,939	117,327	26,052	34,218	36,531	20,527	182,929	23,130	65,846	58,541	35,412
傷害、中毒與其它外因造成的特定影響	S00 - T88	333,278	32,023	141,400	111,394	48,461	180,657	19,509	85,266	56,803	19,079	152,621	12,513	56,135	54,591	29,382
導致罹病或致死之外因	V00 - Y99	11	3	4	4	1	5	1	3	1	0	6	1	1	3	1
影響健康狀況及健康服務	Z00 - Z99	259,877	29,984	104,895	86,084	38,914	109,904	16,664	45,568	34,300	13,372	149,973	13,320	59,327	51,784	25,542
分類不詳		50,058	21,991	12,970	11,073	4,024	16,814	11,337	1,900	2,566	1,010	33,245	10,654	11,069	8,507	3,014

[附註]：源於周產期的病況，年齡大於一歲者係健保就醫資料依附於親人者

附表 3-32 106 年原住民族住院人數-按疾病別、性別及年齡別

單位：人

疾病別	國際疾病傷害及死因分類標準第十版 ICD10-CM	全體					男					女				
		計	0-14	15-44	45-64	65+	計	0-14	15-44	45-64	65+	計	0-14	15-44	45-64	65+
總計		66,099	11,748	22,964	18,964	12,423	30,071	6,329	8,638	9,965	5,139	36,028	5,419	14,326	8,999	7,284
感染症及寄生蟲病	A00 - B99	14,459	3,850	2,763	4,336	3,510	7,221	2,003	1,444	2,356	1,418	7,238	1,847	1,319	1,980	2,092
結核病	A15 - A19	645	15	171	271	188	414	9	109	192	104	231	6	62	79	84
腫瘤	C00 - D49	5,978	104	1,266	2,853	1,755	2,531	62	380	1,291	798	3,447	42	886	1,562	957
血液和造血器官及涉及免疫機轉的疾患	D50 - D89	6,342	588	2,243	1,997	1,514	2,424	328	511	999	586	3,918	260	1,732	998	928
內分泌、營養和代謝疾病	E00 - E89	19,174	4,034	2,725	6,901	5,514	9,421	2,134	1,495	3,717	2,075	9,753	1,900	1,230	3,184	3,439
精神、行為和神經發展疾患	F01 - F99	3,507	57	1,455	1,282	713	1,852	37	818	717	280	1,655	20	637	565	433
失智	F01 - F03	447	0	8		439	172	0	8		164	275	0	0	0	275
酒精相關障礙症	F10	1,033	0	476	480	77	789	0	367	364	58	244	0	109	116	19
焦慮、解離、壓力相關、身體障礙和其他非精神病的精神疾患	F40 - F48	395	8	193	132	62	155	3	95	42	15	240	5	98	90	47
神經系統疾病	G00 - G99	4,054	342	1,036	1,607	1,069	2,171	214	582	894	481	1,883	128	454	713	588
眼睛及其附屬器官的疾病	H00 - H59	1,074	305	209	341	219	580	162	114	211	93	494	143	95	130	126
耳與乳突疾病	H60 - H95	1,359	700	211	288	160	670	384	98	125	63	689	316	113	163	97
循環系統疾病	I00 - I99	19,693	132	2,271	8,869	8,421	9,689	79	1,448	4,781	3,381	10,004	53	823	4,088	5,040
呼吸系統疾病	J00 - J99	21,177	8,035	3,244	4,697	5,201	10,886	4,331	1,685	2,571	2,299	10,291	3,704	1,559	2,126	2,902
肺炎	J12 - J18	11,708	4,882	1,125	2,468	3,233	6,077	2,571	608	1,434	1,464	5,631	2,311	517	1,034	1,769
消化系統疾病	K00 - K95	18,167	3,027	4,964	6,244	3,932	9,756	1,687	2,760	3,606	1,703	8,411	1,340	2,204	2,638	2,229
皮膚及皮下組織疾病	L00 - L99	5,840	1,211	1,452	1,944	1,233	3,353	655	885	1,241	572	2,487	556	567	703	661
肌肉骨骼系統及結締組織疾病	M00 - M99	8,911	201	1,884	4,098	2,728	5,011	125	1,299	2,426	1,161	3,900	76	585	1,672	1,567
生殖泌尿系統疾病	N00 - N99	14,362	1,144	3,556	5,185	4,477	5,587	397	1,017	2,359	1,814	8,775	747	2,539	2,826	2,663
妊娠、生產與產褥期	O00 - O9A	7,192	3	7,176	13	0	--	--	--	--	--	7,192	3	7,176	13	0
源於周產期的病況	P00 - P96	2,040	235	1,805		0	149	138	11		0	1,891	97	1,794		0
先天性畸形、變形與染色體異常	Q00 - Q99	901	405	350	112	34	418	242	105	56	15	483	163	245	56	19
症狀、徵候與臨床和實驗室的異常發現，他處未歸類者	R00 - R99	10,279	2,349	2,145	3,100	2,685	5,329	1,294	1,115	1,746	1,174	4,950	1,055	1,030	1,354	1,511
傷害、中毒與其它外因造成的特定影響	S00 - T88	10,597	722	4,041	3,602	2,232	6,211	441	2,728	2,095	947	4,386	281	1,313	1,507	1,285
導致罹病或致死之外因	V00 - Y99	6,399	553	2,866	1,953	1,027	3,829	348	1,952	1,097	432	2,570	205	914	856	595
影響健康狀況及健康服務	Z00 - Z99	11,564	252	6,413	2,779	2,120	3,157	141	604	1,482	930	8,407	111	5,809	1,297	1,190
分類不詳		8,980	3,952	1,282	1,889	1,857	4,561	2,104	693	1,061	703	4,419	1,848	589	828	1,154

[附註]：源於周產期的病況，年齡大於一歲者係健保就醫資料依附於親人者

附表 3-33 106 年原住民族住院人次-按疾病別、性別及年齡別

單位：人次

疾病別	國際疾病傷害及死因分類標準第十版 ICD10-CM	全體					男					女				
		計	0-14	15-44	45-64	65+	計	0-14	15-44	45-64	65+	計	0-14	15-44	45-64	65+
總計		459,604	58,059	126,472	160,423	114,650	222,865	31,330	51,159	90,161	50,215	236,739	26,729	75,313	70,262	64,435
感染症及寄生蟲病	A00 - B99	27,309	6,343	5,355	8,694	6,917	14,410	3,295	3,194	4,977	2,944	12,899	3,048	2,161	3,717	3,973
結核病	A15 - A19	1,289	24	360	516	389	847	12	239	372	224	442	12	121	144	165
腫瘤	C00 - D49	31,720	372	4,521	18,438	8,389	14,992	170	1,618	9,288	3,916	16,728	202	2,903	9,150	4,473
血液和造血器官及涉及免疫機轉的疾患	D50 - D89	10,228	1,149	3,752	3,155	2,172	4,086	707	895	1,512	972	6,142	442	2,857	1,643	1,200
內分泌、營養和代謝疾病	E00 - E89	39,353	7,553	6,053	14,979	10,768	19,508	3,924	3,352	8,194	4,038	19,845	3,629	2,701	6,785	6,730
精神、行為和神經發展疾患	F01 - F99	14,201	150	7,156	5,579	1,316	8,248	92	4,132	3,439	585	5,953	58	3,024	2,140	731
失智	F01 - F03	706	0	4	38	664	327	0	4	38	285	379	0	0	0	379
酒精相關障礙症	F10	1,880	0	995	787	98	1,457	0	735	639	83	423	0	260	148	15
焦慮、解離、壓力相關、身體障礙和其他非精神病的精神疾患	F40 - F48	610	12	353	175	70	251	6	177	52	16	359	6	176	123	54
神經系統疾病	G00 - G99	8,695	951	2,466	3,559	1,719	5,023	582	1,455	2,157	829	3,672	369	1,011	1,402	890
眼睛及其附屬器官的疾病	H00 - H59	2,277	516	459	876	426	1,231	257	249	556	169	1,046	259	210	320	257
耳與乳突疾病	H60 - H95	2,117	1,107	330	450	230	1,072	611	169	199	93	1,045	496	161	251	137
循環系統疾病	I00 - I99	55,947	293	5,798	24,498	25,358	28,902	155	3,798	14,181	10,768	27,045	138	2,000	10,317	14,590
呼吸系統疾病	J00 - J99	59,452	20,594	7,607	13,959	17,292	31,914	11,294	4,106	8,105	8,409	27,538	9,300	3,501	5,854	8,883
肺炎	J12 - J18	20,137	7,763	1,763	4,337	6,274	10,948	4,157	1,021	2,677	3,093	9,189	3,606	742	1,660	3,181
消化系統疾病	K00 - K95	45,092	5,148	12,549	18,236	9,159	25,750	2,806	7,580	11,263	4,101	19,342	2,342	4,969	6,973	5,058
皮膚及皮下組織疾病	L00 - L99	10,765	2,141	2,634	3,660	2,330	6,299	1,100	1,658	2,477	1,064	4,466	1,041	976	1,183	1,266
肌肉骨骼系統及結締組織疾病	M00 - M99	17,535	319	3,832	8,618	4,766	9,933	196	2,654	5,085	1,998	7,602	123	1,178	3,533	2,768
生殖泌尿系統疾病	N00 - N99	30,451	1,832	7,073	11,801	9,745	11,851	662	1,940	5,292	3,957	18,600	1,170	5,133	6,509	5,788
妊娠、生產與產褥期	O00 - O9A	13,970	7	13,925	38	0	--	--	--	--	--	13,970	7	13,925	38	0
源於周產期的病況	P00 - P96	5,774	837	4,937		0	544	513	31		0	5,230	324	4,906		0
先天性畸形、變形與染色體異常	Q00 - Q99	1,662	908	586	132	36	831	556	199	65	11	831	352	387	67	25
症狀、徵候與臨床和實驗室的異常發現，他處未歸類者	R00 - R99	18,091	4,647	3,743	5,312	4,389	9,479	2,464	1,977	3,009	2,029	8,612	2,183	1,766	2,303	2,360
傷害、中毒與其它外因造成的特定影響	S00 - T88	26,764	1,592	11,557	8,905	4,710	16,713	971	7,966	5,599	2,177	10,051	621	3,591	3,306	2,533
導致罹病或致死之外因	V00 - Y99	8,928	939	4,363	2,477	1,149	5,380	622	2,994	1,301	463	3,548	317	1,369	1,176	686
影響健康狀況及健康服務	Z00 - Z99	29,228	655	17,799	7,017	3,757	6,678	348	1,194	3,458	1,678	22,550	307	16,605	3,559	2,079
分類不詳		15,049	7,193	1,997	3,000	2,859	7,850	3,820	1,129	1,753	1,148	7,199	3,373	868	1,247	1,711

[附註]：源於周產期的病況，年齡大於一歲者係健保就醫資料依附於親人者

附表 3-34 106 年原住民族住院醫療點數—按疾病別、性別及年齡別

單位：千點

疾病別	國際疾病 傷害及死 因分類標 準第十版 ICD10-CM	全體					男					女				
		計	0-14	15-44	45-64	65+	計	0-14	15-44	45-64	65+	計	0-14	15-44	45-64	65+
總計		6,090,603	483,295	1,552,379	2,332,533	1,722,396	3,104,014	272,671	729,673	1,331,117	770,553	2,986,588	210,623	822,706	1,001,416	951,842
感染症及寄生蟲病	A00 - B99	390,798	40,350	70,891	153,174	126,382	225,586	19,182	51,918	96,916	57,570	165,212	21,169	18,973	56,259	68,812
結核病	A15 - A19	62,052	824	16,319	27,477	17,432	43,126	310	11,360	22,028	9,428	18,926	515	4,959	5,450	8,003
腫瘤	C00 - D49	619,416	10,924	108,822	326,145	173,525	312,388	7,279	51,371	171,769	81,969	307,029	3,645	57,451	154,376	91,557
血液和造血器官及涉及免疫機轉的疾患	D50 - D89	34,046	3,434	14,909	9,405	6,298	20,153	2,274	10,282	4,767	2,831	13,893	1,160	4,627	4,638	3,467
內分泌、營養和代謝疾病	E00 - E89	85,927	3,632	20,679	38,906	22,710	41,907	1,883	9,502	22,239	8,284	44,020	1,749	11,177	16,667	14,427
精神、行為和神經發展疾患	F01 - F99	315,083	788	163,037	127,422	23,836	169,797	387	87,987	71,170	10,253	145,286	401	75,050	56,251	13,583
失智	F01 - F03	12,223	0	72	593	11,558	5,321	0	72	593	4,657	6,901	0	0	0	6,901
酒精相關障礙症	F10	7,334	0	3,682	2,751	901	5,997	0	2,941	2,294	763	1,337	0	741	458	138
焦慮、解離、壓力相關、身體障礙和其他非精神病的精神疾患	F40 - F48	5,315	59	4,850	365	42	3,571	0	3,435	135	0	1,745	59	1,415	230	42
神經系統疾病	G00 - G99	87,755	8,290	24,197	31,972	23,296	52,652	5,256	15,410	20,182	11,804	35,104	3,034	8,788	11,789	11,493
眼睛及其附屬器官的疾病	H00 - H59	24,816	1,981	5,201	10,638	6,996	14,425	1,250	3,148	6,903	3,124	10,391	731	2,053	3,735	3,872
耳與乳突疾病	H60 - H95	20,200	7,156	4,879	6,060	2,106	9,585	3,923	2,589	2,253	819	10,615	3,232	2,289	3,806	1,287
循環系統疾病	I00 - I99	770,566	3,439	89,094	342,225	335,808	420,594	1,409	61,371	208,365	149,449	349,972	2,030	27,724	133,860	186,359
呼吸系統疾病	J00 - J99	1,038,172	190,557	125,407	305,370	416,838	582,111	102,174	84,676	195,317	199,944	456,061	88,383	40,731	110,052	216,894
肺炎	J12 - J18	397,983	91,579	29,541	108,312	168,551	228,664	48,567	19,716	71,955	88,427	169,319	43,013	9,824	36,357	80,125
消化系統疾病	K00 - K95	507,304	27,233	143,948	211,250	124,873	282,693	16,615	89,401	122,305	54,372	224,611	10,618	54,547	88,945	70,501
皮膚及皮下組織疾病	L00 - L99	146,632	11,012	34,626	63,227	37,767	90,264	6,152	22,909	42,789	18,415	56,368	4,860	11,717	20,438	19,353
肌肉骨骼系統及結締組織疾病	M00 - M99	428,290	5,975	59,998	217,573	144,744	203,091	2,986	39,013	108,581	52,512	225,198	2,989	20,985	108,993	92,231
生殖泌尿系統疾病	N00 - N99	289,485	16,478	81,224	114,093	77,690	108,215	7,715	23,129	48,309	29,061	181,270	8,763	58,095	65,784	48,628
妊娠、生產與產褥期	O00 - O9A	226,486	64	225,773	649	0	--	--	--	--	--	226,486	64	225,773	648.64	0
源於周產期的病況	P00 - P96	82,839	27,570	53,545	1,724	0	21,153	19,668	448	1,037	0	61,686	7,903	53,097	687	0
先天性畸形、變形與染色體異常	Q00 - Q99	54,544	40,709	10,382	3,124	329	30,296	24,579	3,650	1,906	160	24,249	16,130	6,732	1,218	169
症狀、徵候與臨床和實驗室的異常發現，他處未歸類者	R00 - R99	71,551	13,809	14,919	19,970	22,853	37,678	7,457	8,289	10,978	10,954	33,873	6,352	6,630	8,992	11,899
傷害、中毒與其它外因造成的特定影響	S00 - T88	519,602	26,093	189,773	193,103	110,633	321,861	17,106	140,151	117,490	47,114	197,742	8,988	49,622	75,613	63,519
導致罹病或致死之外因	V00 - Y99															
影響健康狀況及健康服務	Z00 - Z99	374,593	43,664	111,074	155,477	64,377	158,776	25,250	24,430	77,704	31,392	215,817	18,415	86,644	77,773	32,985
分類不詳		17,748	1,912	2,669	5,936	7,230	7,368	1,179	1,568	2,621	2,001	10,379	733	1,102	3,316	5,229

[附註]：源於周產期的病況，年齡大於一歲者係健保就醫資料依附於親人者

附表 3-35 106 年原住民族出院者每次住院天數—按疾病別、性別及年齡別

單位：天

疾病別	國際疾病傷害及死因分類標準第十版 ICD10-CM	全體					男					女				
		計	0-14	15-44	45-64	65+	計	0-14	15-44	45-64	65+	計	0-14	15-44	45-64	65+
總計		8.35	4.95	7.66	9.92	9.71	9.27	4.97	9.74	10.85	10.22	7.53	4.93	6.39	8.86	9.33
感染症及寄生蟲病	A00 - B99	9.70	4.93	9.65	12.13	12.40	10.72	4.86	11.51	13.42	14.19	8.66	4.99	7.38	10.56	11.12
結核病	A15 - A19	18.25	20.71	19.34	18.25	17.17	19.34	17.00	21.83	19.23	17.33	16.06	25.67	14.58	15.48	16.95
腫瘤	C00 - D49	7.86	10.67	6.70	7.69	8.72	9.14	12.06	9.68	8.87	9.21	6.82	9.16	5.21	6.62	8.29
血液和造血器官及涉及免疫機轉的疾患	D50 - D89	7.32	6.32	6.39	8.08	8.31	8.57	6.42	9.31	8.69	9.32	6.50	6.17	5.47	7.50	7.56
內分泌、營養和代謝疾病	E00 - E89	7.63	4.14	8.80	9.17	8.22	7.92	4.11	9.25	9.81	8.29	7.36	4.17	8.27	8.45	8.18
精神、行為和神經發展疾患	F01 - F99	40.63	15.31	40.41	49.60	23.70	41.46	13.25	39.15	53.65	24.18	39.73	19.18	42.03	45.53	23.33
失智	F01 - F03	25.44	0.00	38.33	112.00	24.96	27.70	0.00	38.33	112.00	26.63	23.75	0.00	0.00	0.00	23.75
酒精相關障礙症	F10	18.74	0.00	18.70	19.01	17.47	17.69	0.00	15.63	20.15	19.68	21.98	0.00	28.01	15.59	7.67
焦慮、解離、壓力相關、身體障礙和其他非精神病的精神疾患	F40 - F48	15.30	3.20	16.56	15.35	9.87	19.57	2.00	19.12	25.38	10.86	12.17	3.50	13.49	12.00	9.57
神經系統疾病	G00 - G99	15.65	7.68	16.55	19.10	12.70	16.61	8.02	19.96	19.17	12.53	14.43	7.10	12.13	19.01	12.88
眼睛及其附屬器官的疾病	H00 - H59	6.84	4.40	10.32	7.76	5.28	5.90	4.52	9.77	5.01	5.53	7.92	4.26	10.98	12.09	5.11
耳與乳突疾病	H60 - H95	4.77	4.50	4.89	5.38	4.86	5.08	4.31	5.64	7.28	4.98	4.48	4.72	4.19	3.95	4.79
循環系統疾病	I00 - I99	9.25	10.43	9.83	9.41	8.94	9.79	9.77	10.97	10.15	8.87	8.72	11.33	7.82	8.50	8.99
呼吸系統疾病	J00 - J99	8.53	4.73	8.47	12.22	11.87	8.93	4.72	9.89	13.22	12.41	8.09	4.75	6.93	10.96	11.39
肺炎	J12 - J18	8.71	4.90	8.71	12.82	12.08	9.21	4.93	9.80	13.71	12.95	8.16	4.86	7.39	11.55	11.27
消化系統疾病	K00 - K95	7.97	4.30	7.45	9.33	9.23	8.07	4.23	7.49	9.53	9.56	7.85	4.39	7.39	9.05	8.97
皮膚及皮下組織疾病	L00 - L99	10.03	5.19	9.71	12.41	10.84	10.57	5.28	10.06	13.16	10.73	9.30	5.09	9.12	11.01	10.94
肌肉骨骼系統及結締組織疾病	M00 - M99	9.01	4.85	8.13	9.96	8.48	9.87	4.61	8.69	11.14	9.09	8.00	5.20	7.03	8.43	8.08
生殖泌尿系統疾病	N00 - N99	7.71	5.36	5.94	8.04	9.33	8.72	5.53	7.52	9.16	9.56	7.13	5.26	5.35	7.22	9.18
妊娠、生產與產褥期	O00 - O9A	3.99	3.67	3.98	7.28	0.00	--	--	--	--	--	3.99	3.67	3.98	7.28	0.00
源於周產期的病況	P00 - P96	9.06	20.82	7.32	20.25	0.00	20.97	21.94	5.89	0.00	0.00	8.06	19.33	7.33	20.25	0.00
先天性畸形、變形與染色體異常	Q00 - Q99	7.62	7.97	7.60	6.34	5.33	7.57	7.34	8.76	7.08	3.44	7.67	8.98	6.94	5.72	6.75
症狀、徵候與臨床和實驗室的異常發現，他處未歸類者	R00 - R99	8.28	4.94	7.70	10.16	10.27	8.63	4.71	8.89	10.52	11.14	7.90	5.24	6.40	9.71	9.57
傷害、中毒與其它外因造成的特定影響	S00 - T88	8.15	4.81	7.17	9.51	8.82	8.45	4.67	7.25	10.31	9.66	7.70	5.02	7.00	8.36	8.22
導致罹病或致死之外因	V00 - Y99	4.85	3.24	4.27	5.98	6.21	4.89	3.27	4.23	6.71	6.87	4.80	3.16	4.35	5.20	5.82
影響健康狀況及健康服務	Z00 - Z99	6.15	19.36	5.09	6.01	7.67	8.23	23.65	9.21	7.04	7.28	5.29	14.11	4.65	5.04	7.98
分類不詳		6.16	4.12	6.51	8.20	7.55	6.69	4.10	7.76	9.37	8.20	5.71	4.14	5.77	7.10	7.11

[附註]：源於周產期的病況，年齡大於一歲者係健保就醫資料依附於親人者

附表 3-36 106 年原住民族門診（不含急診）人數—按疾病別及族別

單位：人

疾病別	國際疾病 傷害及死 因分類標 準第十版 ICD10-CM	計	阿美族	泰雅 族	排灣 族	布農 族	魯凱 族	卑南 族	鄒族	賽夏 族	雅美族/ 達悟族	邵族	噶瑪 蘭族	太魯 閣族	撒奇 萊雅 族	賽德 克族	拉阿 魯哇 族	卡那 卡那 富族	其他
總計		525,042	191,817	85,820	94,363	55,376	12,431	13,079	6,278	6,142	4,274	719	1,345	30,172	853	9,501	370	313	12,189
感染症及寄生蟲病	A00 - B99	117,225	36,370	22,399	20,542	14,704	2,846	2,701	1,669	1,387	783	151	259	8,053	141	2,543	97	88	2,492
結核病	A15 - A19	3,199	924	380	290	585	45	67	17	16	11	≤9	≤9	579	≤9	139	≤9	0	128
腫瘤	C00 - D49	31,040	10,953	4,830	6,001	3,441	772	968	444	372	241	52	85	1,467	67	470	27	13	837
血液和造血器官及涉及免疫機轉的疾患	D50 - D89	15,532	5,534	2,607	2,939	1,595	378	352	202	171	129	18	33	859	26	270	14	≤9	399
內分泌、營養和代謝疾病	E00 - E89	92,346	28,525	15,854	17,163	12,384	2,401	2,483	1,490	1,028	467	143	199	5,559	168	1,959	66	59	2,398
精神、行為和神經發展疾患	F01 - F99	52,256	17,498	10,021	8,993	5,467	1,108	1,543	771	567	285	110	149	3,152	93	1,000	34	30	1,435
失智	F01 - F03	2,350	997	372	309	161	54	76	25	19	32	≤9	≤9	177	11	30	0	0	75
酒精相關障礙症	F10	2,197	638	497	241	332	24	44	19	29	13	≤9	≤9	190	≤9	70	≤9	≤9	84
焦慮、解離、壓力相關、身體障礙和其他非精神病的精神疾患	F40 - F48	23,931	8,103	4,679	4,263	2,534	506	728	293	256	99	57	69	1,170	42	404	12	11	705
神經系統疾病	G00 - G99	72,549	25,394	13,110	12,096	8,409	1,573	1,757	1,030	777	369	112	183	4,084	146	1,462	48	40	1,959
眼睛及其附屬器官的疾病	H00 - H59	139,878	47,013	25,251	26,022	14,883	3,571	3,549	1,767	1,630	959	226	338	8,729	216	2,860	87	98	2,679
耳與乳突疾病	H60 - H95	57,960	20,686	10,960	9,285	6,024	1,256	1,385	614	631	364	79	145	3,915	112	1,150	30	29	1,295
循環系統疾病	I00 - I99	109,695	35,893	18,590	20,692	13,324	2,975	2,797	1,623	1,168	633	139	258	5,975	227	2,233	71	63	3,034
呼吸系統疾病	J00 - J99	398,807	140,096	69,345	71,249	43,322	9,414	9,389	4,781	4,586	2,913	566	940	24,890	606	7,865	282	249	8,314
肺炎	J12 - J18	26,775	8,011	5,530	5,062	3,253	647	497	300	228	130	27	65	1,701	33	830	20	10	431
消化系統疾病	K00 - K95	331,638	116,663	58,000	58,008	35,983	7,531	8,109	4,341	3,767	2,568	502	832	20,673	541	6,387	236	203	7,294
皮膚及皮下組織疾病	L00 - L99	198,989	66,841	36,064	35,611	21,593	4,825	4,685	2,471	2,132	1,446	257	486	13,654	320	3,859	130	125	4,490
肌肉骨骼系統及結締組織疾病	M00 - M99	210,535	73,133	36,046	37,643	22,636	5,438	5,067	2,768	2,253	1,847	218	476	12,812	364	4,051	150	118	5,515
生殖泌尿系統疾病	N00 - N99	117,905	41,971	19,474	20,804	13,642	2,598	3,166	1,513	1,472	730	177	316	6,807	197	2,072	89	68	2,809
妊娠、生產與產褥期	O00 - O9A	12,157	4,285	2,139	2,160	1,377	227	314	131	148	92	15	27	742	12	262	≤9	≤9	215
源於周產期的病況	P00 - P96	4,485	1,448	880	694	584	70	105	40	66	37	≤9	≤9	355	≤9	129	≤9	≤9	60
先天性畸形、變形與染色體異常	Q00 - Q99	4,957	1,744	847	953	531	144	136	65	54	35	≤9	15	248	≤9	98	≤9	≤9	70
症狀、徵候與臨床和實驗室的異常發現，他處未歸類者	R00 - R99	254,010	85,373	44,425	47,081	29,404	6,134	5,826	3,154	2,887	1,834	377	580	15,760	388	5,078	202	167	5,340
傷害、中毒與其它外因造成的特定影響	S00 - T88	189,146	66,829	33,522	32,767	20,002	4,318	4,549	2,246	2,081	1,713	195	473	12,121	279	3,298	129	98	4,526
導致罹病或致死之外因	V00 - Y99	3,263	1,199	600	366	313	51	43	37	68	56	≤9	18	316	13	102	≤9	≤9	68
影響健康狀況及健康服務	Z00 - Z99	205,241	64,603	35,298	39,503	24,641	5,383	4,487	3,119	2,150	1,705	254	479	14,131	334	4,520	170	119	4,345
分類不詳		4,848	1,361	935	929	612	91	118	148	57	30	10	7	299	8	135	7	0	101

其他：族別未註記

附表 3-37 106 年原住民族門診（不含急診）人次—按疾病別及族別

單位：人次

疾病別	國際疾病 傷害及死 因分類標 準第十版 ICD10-CM	計	阿美族	泰雅族	排灣族	布農族	魯凱族	卑南族	鄒族	賽夏族	雅美 族/ 達悟 族	邵族	噶瑪 蘭族	太魯閣族	撒奇 萊雅 族	賽德克 族	拉阿 魯哇 族	卡那 卡那 富族	其他
總計		14,786,731	4,795,575	2,649,042	2,636,611	1,748,958	347,994	354,168	225,130	156,547	85,091	20,566	35,801	1,012,978	26,616	323,910	10,090	9,112	348,542
感染症及寄生蟲病	A00 - B99	362,095	101,698	67,279	58,709	53,955	8,905	8,775	7,655	4,321	1,919	384	940	29,326	477	8,438	303	218	8,793
結核病	A15 - A19	15,190	3,905	2,822	1,721	2,684	196	251	95	107	49	≤26	≤26	1,922	55	722	≤26	0	618
腫瘤	C00 - D49	217,555	74,875	30,216	44,155	25,209	5,948	8,221	3,165	2,583	1,261	351	712	9,734	629	3,179	185	95	7,037
血液和造血器官及涉及免疫機轉的疾患	D50 - D89	65,107	24,244	9,638	11,790	6,664	1,649	1,662	720	670	525	105	119	4,146	218	1,099	96	≤26	1,753
內分泌、營養和代謝疾病	E00 - E89	1,028,684	303,803	177,042	187,462	152,523	27,056	27,351	18,812	11,219	3,921	1,772	2,415	62,045	2,178	22,784	553	521	27,227
精神、行為和神經發展疾患	F01 - F99	425,838	143,124	80,806	72,469	42,142	8,394	14,355	5,220	5,002	2,185	1,319	1,412	27,221	810	8,765	242	172	12,200
失智	F01 - F03	19,068	7,930	3,033	2,454	1,232	338	645	256	168	229	28	63	1,573	105	234	0	0	780
酒精相關障礙症	F10	10,161	3,096	2,317	1,107	1,362	162	215	57	81	28	≤26	≤26	944	39	273	≤26	≤26	410
焦慮、解離、壓力相關、身體障礙 和其他非精神病的精神疾患	F40 - F48	125,028	40,774	24,086	23,742	12,953	2,715	4,406	1,375	1,407	479	438	383	5,627	154	2,252	70	34	4,133
神經系統疾病	G00 - G99	355,008	117,445	65,714	59,266	40,713	8,013	9,073	5,452	3,908	1,716	552	794	21,832	715	9,264	207	191	10,153
眼睛及其附屬器官的疾病	H00 - H59	504,789	168,349	90,563	92,523	54,426	12,744	12,712	7,589	5,451	2,797	792	1,237	31,975	885	11,743	413	335	10,255
耳與乳突疾病	H60 - H95	164,717	57,257	30,682	27,931	17,210	3,839	3,767	1,640	1,655	890	250	386	10,994	369	3,684	73	80	4,010
循環系統疾病	I00 - I99	1,238,764	382,769	220,408	233,411	160,776	31,612	30,658	21,609	12,998	7,311	1,535	3,023	66,616	2,706	27,625	820	864	34,023
呼吸系統疾病	J00 - J99	2,951,025	957,442	567,007	497,648	335,028	64,617	60,868	38,341	31,655	15,013	4,116	7,330	237,636	4,521	73,258	2,056	2,057	52,432
肺炎	J12 - J18	64,613	19,184	12,927	11,712	8,453	1,523	1,157	666	548	243	81	233	4,172	103	2,475	61	≤26	1,058
消化系統疾病	K00 - K95	1,733,596	576,866	306,634	300,907	200,780	37,147	44,506	29,627	18,519	10,139	2,633	4,177	120,633	3,187	34,680	1,180	973	41,008
皮膚及皮下組織疾病	L00 - L99	753,281	254,569	131,930	133,080	81,098	19,373	18,204	9,997	7,732	4,527	1,014	1,770	55,094	1,291	13,987	360	456	18,799
肌肉骨骼系統及結締組織疾病	M00 - M99	1,872,485	603,150	333,102	346,610	204,195	47,276	38,265	33,765	16,371	11,653	1,497	4,417	130,182	3,754	46,573	1,069	1,395	49,211
生殖泌尿系統疾病	N00 - N99	649,027	226,911	104,777	109,968	85,150	13,246	18,072	9,215	8,389	3,366	1,078	1,569	37,363	1,028	10,958	627	391	16,919
妊娠、生產與產褥期	O00 - O9A	49,082	15,969	7,958	9,576	6,609	1,010	1,479	512	498	436	74	105	2,579	54	1,300	≤26	≤26	895
源於周產期的病況	P00 - P96	8,725	2,767	1,777	1,396	1,197	186	175	75	121	60	≤26	≤26	601	≤26	219	≤26	≤26	113
先天性畸形、變形與染色體異常	Q00 - Q99	22,393	7,817	4,054	4,278	2,407	527	725	284	239	172	30	48	1,140	38	373	≤26	≤26	255
症狀、徵候與臨床和實驗室的異常發現， 他處未歸類者	R00 - R99	1,012,760	319,560	182,236	191,464	124,488	23,484	23,639	12,489	10,939	5,635	1,484	2,102	70,155	1,641	19,890	794	674	22,086
傷害、中毒與其它外因造成的特定影響	S00 - T88	681,402	237,577	119,378	120,113	70,633	15,438	15,519	8,814	6,878	6,733	716	1,741	46,875	1,074	11,518	524	329	17,542
導致罹病或致死之外因	V00 - Y99	6,567	2,433	1,148	771	624	106	110	61	98	83	≤26	34	692	30	176	29	≤26	167
影響健康狀況及健康服務	Z00 - Z99	561,806	169,504	96,309	114,087	70,043	14,642	12,023	8,330	5,669	3,936	673	1,178	39,955	850	12,523	423	221	11,440
分類不詳		16,637	4,547	2,884	3,498	2,184	252	460	636	168	131	78	19	912	20	466	10	0	372

其他：族別未註記



附表 3-38 106 年原住民族門診（不含急診）醫療點數—按疾病別及族別

單位：千點

疾病別	國際疾病 傷害及死 因分類標 準第十版 ICD10-CM	計	阿美族	泰雅族	排灣族	布農族	魯凱族	卑南族	鄒族	賽夏 族	雅美族 / 達悟族	邵族	噶瑪 蘭族	太魯閣 族	撒奇 萊雅 族	賽德克 族	拉阿 魯哇 族	卡那 卡那 富族	其他
總計		8,964,755	2,987,595	1,489,052	1,612,820	1,124,010	215,245	243,210	134,319	97,908	48,736	12,170	21,672	546,877	16,554	168,257	8,051	4,499	233,778
感染症及寄生蟲病	A00 - B99	343,021	98,755	55,926	50,391	54,362	7,221	8,712	9,922	2,992	1,357	614	754	32,799	275	7,145	204	116	11,475
結核病	A15 - A19	18,145	4,583	3,735	2,449	3,170	333	264	93	102	26	29	31	1,656	59	903	12	0	699
腫瘤	C00 - D49	791,750	295,436	103,317	168,285	77,523	19,070	26,757	11,130	8,653	3,894	508	3,194	36,211	2,588	8,628	181	129	26,245
血液和造血器官及涉及免疫機轉的疾患	D50 - D89	96,209	54,203	3,945	24,602	2,604	1,390	5,202	192	238	184	5	24	2,346	107	494	54	1	615
內分泌、營養和代謝疾病	E00 - E89	634,153	179,033	121,504	105,218	109,491	15,466	17,098	10,053	5,985	2,237	1,255	1,336	37,216	1,059	11,706	303	247	14,948
精神、行為和神經發展疾患	F01 - F99	347,559	120,200	63,109	55,698	34,978	6,056	10,855	3,209	4,248	1,662	851	1,155	27,225	866	7,234	151	72	9,989
失智	F01 - F03	21,103	9,173	2,874	2,964	1,551	317	629	304	206	262	11	89	1,651	133	195	0	0	744
酒精相關障礙症	F10	2,641	816	530	198	441	11	68	6	14	2	4	4	272	8	125	18	3	120
焦慮、解離、壓力相關、身體障礙 和其他非精神病的精神疾患	F40 - F48	41,442	13,846	7,357	7,665	4,971	1,011	1,423	308	519	159	127	129	2,085	28	576	56	4	1,180
神經系統疾病	G00 - G99	171,376	55,185	31,052	28,384	20,394	3,773	3,974	3,098	2,071	1,049	242	326	11,823	295	4,044	106	83	5,478
眼睛及其附屬器官的疾病	H00 - H59	211,013	73,927	37,131	38,586	21,306	5,327	4,860	2,686	2,365	1,121	232	494	11,641	575	5,045	241	87	5,389
耳與乳突疾病	H60 - H95	56,433	19,125	11,271	10,218	5,477	1,532	1,250	497	503	310	86	150	3,416	113	1,188	21	23	1,251
循環系統疾病	I00 - I99	741,689	237,978	131,682	135,275	89,422	18,329	18,384	11,497	7,105	4,893	1,086	2,033	43,829	1,614	15,902	446	446	21,768
呼吸系統疾病	J00 - J99	948,227	292,221	185,871	179,222	111,074	23,603	18,455	11,484	9,893	4,885	1,339	2,079	64,457	1,278	24,337	651	665	16,713
肺炎	J12 - J18	30,453	8,525	5,916	5,732	4,324	727	538	256	269	108	19	84	2,110	54	1,265	12	8	507
消化系統疾病	K00 - K95	1,046,666	362,661	177,219	172,723	122,988	21,698	27,246	16,027	11,293	7,189	1,813	2,664	75,231	2,118	19,914	787	599	24,497
皮膚及皮下組織疾病	L00 - L99	243,670	85,693	41,357	40,111	28,273	6,134	5,363	3,669	2,759	1,416	305	505	16,859	388	4,089	114	160	6,476
肌肉骨骼系統及結締組織疾病	M00 - M99	857,236	315,209	139,728	154,099	82,333	20,436	21,763	13,802	6,760	4,557	700	2,239	53,140	2,069	16,938	477	497	22,488
生殖泌尿系統疾病	N00 - N99	1,473,631	465,503	208,505	275,297	242,728	41,342	50,076	25,262	22,280	7,499	1,984	1,877	61,183	1,870	22,043	3,599	816	41,767
妊娠、生產與產褥期	O00 - O9A	26,392	8,845	4,328	5,148	3,366	542	830	307	235	186	50	62	1,390	25	512	12	1	552
源於周產期的病況	P00 - P96	7,250	2,072	1,311	1,701	1,146	204	68	105	58	27	2	1	320	4	97	2	89	45
先天性畸形、變形與染色體異常	Q00 - Q99	30,193	11,279	4,662	5,588	3,445	405	970	278	427	147	32	42	2,100	85	493	6	5	229
症狀、徵候與臨床和實驗室的異常發現， 他處未歸類者	R00 - R99	300,256	99,152	53,146	53,744	36,830	7,493	7,007	3,428	3,228	1,774	477	760	19,590	461	6,057	235	209	6,666
傷害、中毒與其它外因造成的特定影響	S00 - T88	333,278	115,239	59,265	58,937	34,978	7,648	7,604	4,044	3,497	2,837	327	970	22,497	459	5,793	304	155	8,724
導致罹病或致死之外因	V00 - Y99	11	5	1	0	3	0	1	0	0	0	0	0	1	0	0	0	0	0
影響健康狀況及健康服務	Z00 - Z99	259,877	78,841	47,123	42,380	36,568	6,576	5,190	2,936	2,686	1,190	201	906	21,192	263	5,974	114	60	7,677
分類不詳		50,122	18,543	8,287	8,072	5,677	1,208	1,650	769	661	367	79	107	2,888	45	767	44	39	919

其他：族別未註記

附表 3-39 106 年原住民族住院人數—按疾病別及族別

單位：人

疾病別	國際疾病 傷害及死 因分類標 準第十版 ICD10-CM	計	阿美族	泰雅族	排灣族	布農族	魯凱族	卑南族	鄒族	賽夏族	雅美族/ 達悟族	邵族	噶瑪蘭 族	太魯閣 族	撒奇萊 雅族	賽德克 族	拉阿魯 哇族	卡那卡 那富族	其他
總計		66,099	20,454	12,445	12,782	7,485	1,697	1,459	776	745	406	74	152	4,283	100	1,523	52	44	1,622
感染症及寄生蟲病	A00 - B99	645	169	146	87	94	8	11	≤7	≤7	≤7	≤7	≤7	70	≤7	23	0	0	24
結核病	A15 - A19	14,459	3,898	2,958	2,716	1,868	395	319	198	170	71	20	32	1,008	8	402	10	9	377
腫瘤	C00 - D49	5,978	2,042	893	1,251	610	175	214	64	78	33	8	11	300	12	82	≤7	≤7	195
血液和造血器官及涉及免疫機轉的疾患	D50 - D89	6,342	1,943	1,032	1,378	754	187	162	100	67	33	≤7	9	365	10	112	≤7	≤7	178
內分泌、營養和代謝疾病	E00 - E89	19,174	5,260	3,737	3,884	2,607	492	384	273	213	81	28	38	1,198	28	447	22	9	473
精神、行為和神經發展疾患	F01 - F99	3,507	1,125	677	569	365	81	88	33	42	19	≤7	16	285	≤7	51	≤7	≤7	136
失智	F01 - F03	447	192	65	67	25	9	19	≤7	≤7	≤7	0	0	37	≤7	≤7	0	0	15
酒精相關障礙症	F10	1,033	288	223	169	149	24	13	19	20	≤7	≤7	≤7	49	≤7	17	≤7	≤7	46
焦慮、解離、壓力相關、身體障礙 和其他非精神病的精神疾患	F40 - F48	395	131	68	68	53	11	20	≤7	≤7	0	≤7	≤7	19	0	≤7	0	≤7	13
神經系統疾病	G00 - G99	4,054	1,172	769	774	514	100	107	42	57	22	≤7	9	251	≤7	93	≤7	0	133
眼睛及其附屬器官的疾病	H00 - H59	1,074	309	222	158	142	29	26	≤7	≤7	8	≤7	≤7	110	≤7	27	0	≤7	24
耳與耳突疾病	H60 - H95	1,359	310	369	266	154	35	22	≤7	10	14	≤7	≤7	81	≤7	56	≤7	≤7	26
循環系統疾病	I00 - I99	19,693	5,937	3,377	4,082	2,422	576	457	270	231	84	25	46	1,133	38	395	16	9	595
呼吸系統疾病	J00 - J99	21,177	5,631	4,736	4,246	2,400	611	406	220	224	81	29	44	1,410	22	629	19	12	457
肺炎	J12 - J18	11,708	3,161	2,763	2,140	1,342	302	194	117	125	37	15	24	816	10	392	≤7	≤7	259
消化系統疾病	K00 - K95	18,167	5,323	3,467	3,585	2,089	438	430	239	215	90	29	41	1,273	31	389	13	12	503
皮膚及皮下組織疾病	L00 - L99	5,840	1,614	1,207	1,044	738	178	90	61	52	24	≤7	17	454	≤7	200	≤7	≤7	138
肌肉骨骼系統及結締組織疾病	M00 - M99	8,911	2,460	1,542	1,934	1,106	280	175	164	93	51	≤7	25	579	19	193	8	15	260
生殖泌尿系統疾病	N00 - N99	14,362	4,438	2,541	2,770	1,818	399	327	195	163	58	15	27	878	17	312	12	11	381
妊娠、生產與產褥期	O00 - O9A	7,192	2,469	1,362	1,218	838	122	171	69	92	74	≤7	11	470	≤7	161	≤7	≤7	116
源於周產期的病況	P00 - P96	2,040	582	458	292	290	39	34	21	25	16	≤7	≤7	170	≤7	61	≤7	0	38
先天性畸形、變形與染色體異常	Q00 - Q99	901	290	172	160	110	20	26	12	8	≤7	≤7	≤7	57	≤7	19	0	0	15
症狀、徵候與臨床和實驗室的異常發現， 他處未歸類者	R00 - R99	10,279	3,105	1,926	1,969	1,175	248	207	120	112	45	10	29	797	24	218	9	≤7	281
傷害、中毒與其它外因造成的特定影響	S00 - T88	10,597	3,415	1,649	2,335	1,078	332	231	131	118	77	8	36	646	27	212	11	12	279
導致罹病或致死之外因	V00 - Y99	6,399	2,190	968	1,338	593	192	145	67	67	54	≤7	28	432	18	127	≤7	8	163
影響健康狀況及健康服務	Z00 - Z99	11,564	3,571	2,161	2,193	1,385	283	296	112	143	69	13	23	759	16	242	11	≤7	280
分類不詳		8,980	2,315	1,942	1,945	1,156	214	151	122	97	34	12	16	534	7	242	10	5	178

其他：族別未註記

附表 3-40 106 年原住民族住院人次—按疾病別及族別

單位：人次

疾病別	國際疾病傷害及死因分類標準第十版 ICD10-CM	計	阿美族	泰雅族	排灣族	布農族	魯凱族	卑南族	鄒族	賽夏族	雅美族/達悟族	邵族	噶瑪蘭族	太魯閣族	撒奇萊雅族	賽德克族	拉阿魯哇族	卡那卡那富族	其他
總計		459,604	133,866	84,860	91,738	54,744	12,683	11,395	5,492	5,041	2,315	569	1,181	30,690	765	10,171	360	237	13,497
感染症及寄生蟲病	A00 - B99	27,309	6,982	5,578	5,239	3,687	758	614	345	299	157	24	62	1893	19	832	13	15	792
結核病	A15 - A19	1,289	286	312	180	216	14	23	≤6	10	≤6	≤6	≤6	123	≤6	65	0	0	47
腫瘤	C00 - D49	31,720	10,460	3,852	7,565	3,200	965	1,697	390	410	130	22	153	1,181	145	264	12	≤6	1,271
血液和造血器官及涉及免疫機轉的疾患	D50 - D89	10,228	3,120	1,807	2,168	1,208	277	265	158	82	57	10	21	543	10	199	≤6	≤6	295
內分泌、營養和代謝疾病	E00 - E89	39,353	10,429	7,813	7,999	5,380	1,000	840	572	421	140	45	77	2650	48	869	57	17	996
精神、行為和神經發展疾患	F01 - F99	14,201	4,357	2,542	2,113	1,712	419	340	54	140	80	50	57	1481	30	145	12	≤6	666
失智	F01 - F03	706	314	77	83	47	11	27	≤6	0	≤6	0	0	93	22	≤6	0	0	22
酒精相關障礙症	F10	1,880	545	380	248	362	39	31	27	27	≤6	12	≤6	116	≤6	24	0	≤6	64
焦慮、解離、壓力相關、身體障礙和其他非精神病的精神疾患	F40 - F48	610	210	114	95	85	11	37	0	≤6	0	0	≤6	27	0	7	0	≤6	16
神經系統疾病	G00 - G99	8,695	2,579	1,446	1,649	1,106	269	215	76	91	38	12	13	737	10	145	≤6	0	305
眼睛及其附屬器官的疾病	H00 - H59	2,277	656	392	313	278	57	82	11	12	22	≤6	10	279	18	86	0	≤6	54
耳與乳突疾病	H60 - H95	2,117	460	615	398	230	65	40	16	20	13	≤6	≤6	120	≤6	91	≤6	≤6	36
循環系統疾病	I00 - I99	55,947	17,144	10,177	10,891	6,655	1,445	1,296	681	677	256	102	161	3,429	84	1,062	30	18	1,839
呼吸系統疾病	J00 - J99	59,452	14,695	13,723	12,622	6,534	1,788	1,016	632	519	217	65	106	4,065	52	1,915	47	21	1,435
肺炎	J12 - J18	20,137	5,087	5,016	3,686	2,346	474	310	209	194	48	22	36	1,423	10	768	10	≤6	494
消化系統疾病	K00 - K95	45,092	12,948	7,953	8,762	5,658	1,285	1,176	689	572	247	83	69	3,123	79	819	53	35	1,541
皮膚及皮下組織疾病	L00 - L99	10,765	2,990	2,241	1,921	1,283	325	221	110	97	29	12	55	829	≤6	360	10	10	266
肌肉骨骼系統及結締組織疾病	M00 - M99	17,535	4,881	3,020	3,893	2,065	579	331	311	139	86	25	38	1,202	38	382	11	36	498
生殖泌尿系統疾病	N00 - N99	30,451	9,492	5,489	5,594	4,038	790	684	357	309	115	27	56	1,931	26	621	23	18	881
妊娠、生產與產褥期	O00 - O9A	13,970	4,455	2,502	2,429	1,916	277	272	122	144	131	11	17	1,008	15	440	≤6	≤6	223
源於周產期的病況	P00 - P96	5,774	1,608	1,354	910	819	128	79	72	71	43	9	≤6	413	9	169	≤6	0	83
先天性畸形、變形與染色體異常	Q00 - Q99	1,662	469	321	359	193	39	56	26	11	≤6	≤6	≤6	102	≤6	49	0	0	21
症狀、徵候與臨床和實驗室的異常發現，他處未歸類者	R00 - R99	18,091	5,398	3,291	3,264	2,061	480	360	180	166	80	17	64	1,741	30	372	14	≤6	569
傷害、中毒與其它外因造成的特定影響	S00 - T88	26,764	8,230	4,109	6,501	2,650	838	570	299	308	199	7	68	1,552	53	625	19	24	712
導致罹病或致死之外因	V00 - Y99	8,928	3,185	1,308	1,799	777	267	191	104	114	85	≤6	54	585	27	180	11	12	223
影響健康狀況及健康服務	Z00 - Z99	29,228	9,307	5,324	5,345	3,292	632	1,050	287	439	188	35	91	1,813	57	546	27	≤6	789
分類不詳		15,049	3,813	3,403	3,129	1,950	296	268	218	148	36	16	41	932	8	422	20	4	345

其他：族別未註記

附表 3-41 106 年原住民族住院醫療點數—按疾病別及族別 [暫略]

單位：千點

疾病別	國際疾病 傷害及死 因分類標 準第十版 ICD10-CM	計	阿美族	泰雅族	排灣族	布農族	魯凱族	卑南族	鄒族	賽夏族	雅美族 / 達悟族	邵族	噶瑪蘭 族	太魯閣 族	撒奇萊 雅族	賽德克 族	拉阿 魯哇 族	卡那 卡那 富族	其他
總計		6,090,603	1,937,539	1,087,304	1,119,619	690,435	163,218	141,462	77,239	70,319	27,895	6,366	17,670	429,370	13,213	107,969	4,386	3,316	193,281
感染症及寄生蟲病	A00 - B99	390,798	109,532	73,280	63,249	55,843	9,239	12,086	7,401	4,634	2,423	825	439	30,357	735	10,548	139	96	9,973
結核病	A15 - A19	62,052	15,118	13,430	6,037	11,729	437	1,403	247	460	130	45	80	7,191	633	3,317	0	0	1,795
腫瘤	C00 - D49	619,416	234,572	76,401	127,447	61,263	17,218	20,624	5,312	8,315	2,515	24	869	32,480	1,347	6,437	170	318	24,104
血液和造血器官及涉及免疫機轉的疾患	D50 - D89	34,046	6,749	6,587	6,866	3,590	1,081	1,088	5,544	74	106	0	134	1,164	35	323	29	0	674
內分泌、營養和代謝疾病	E00 - E89	85,927	25,144	15,226	14,829	13,457	2,315	876	1,873	999	109	66	94	6,737	173	1,839	10	0	2,178
精神、行為和神經發展疾患	F01 - F99	315,083	104,436	58,578	42,384	26,105	6,368	7,233	574	4,200	2,725	550	1,887	39,791	1,057	2,849	375	108	15,864
失智	F01 - F03	12,223	6,848	945	869	596	0	252	0	0	155	0	0	1,338	823	0	0	0	395
酒精相關障礙症	F10	7,334	2,205	1,313	632	1,073	91	166	34	319	0	100	75	818	85	16	0	61	347
焦慮、解離、壓力相關、身體障礙 和其他非精神病的精神疾患	F40 - F48	5,315	2,190	969	673	279	0	123	0	197	0	0	235	426	0	30	0	47	145
神經系統疾病	G00 - G99	87,755	24,901	15,948	17,833	13,046	2,326	1,932	1,213	446	266	0	348	5,948	9	748	17	0	2,776
眼睛及其附屬器官的疾病	H00 - H59	24,816	7,391	4,140	3,835	2,848	672	819	163	0	193	0	198	2,747	182	162	0	93	1,374
耳與乳突疾病	H60 - H95	20,200	4,325	6,855	3,963	1,839	584	212	195	154	124	0	0	1,142	18	367	19	0	403
循環系統疾病	I00 - I99	770,566	258,908	148,652	129,189	80,082	17,317	13,204	6,640	9,332	3,317	1,536	4,338	56,840	2,576	11,811	1,741	0	25,083
呼吸系統疾病	J00 - J99	1,038,172	274,149	236,268	207,288	111,981	29,210	19,556	9,995	13,109	3,156	811	2,241	67,348	1,822	24,778	248	276	35,935
肺炎	J12 - J18	397,983	103,907	89,228	76,016	44,413	10,977	5,359	4,844	4,810	1,098	394	265	32,238	331	12,042	81	55	11,926
消化系統疾病	K00 - K95	507,304	161,282	88,160	86,923	62,319	12,639	9,679	8,111	7,747	2,554	681	932	36,849	1,044	9,426	287	308	18,362
皮膚及皮下組織疾病	L00 - L99	146,632	50,584	22,596	23,437	16,116	4,259	3,877	1,351	1,339	225	246	568	15,416	244	2,934	46	130	3,263
肌肉骨骼系統及結締組織疾病	M00 - M99	428,290	135,341	64,085	86,636	48,396	15,252	9,688	7,983	4,125	2,210	249	1,528	33,159	1,127	6,568	319	759	10,865
生殖泌尿系統疾病	N00 - N99	289,485	103,422	46,932	46,867	37,124	8,095	7,263	2,546	1,829	976	337	597	21,301	275	4,038	266	208	7,410
妊娠、生產與產褥期	O00 - O9A	226,486	76,544	41,428	39,134	27,822	4,101	5,081	2,049	2,685	2,215	208	303	15,599	240	5,124	153	31	3,770
源於周產期的病況	P00 - P96	82,839	22,041	20,914	11,675	11,631	3,598	373	1,515	297	307	134	9	5,530	86	3,207	130	0	1,393
先天性畸形、變形與染色體異常	Q00 - Q99	54,544	20,455	12,019	8,794	7,728	476	1,036	281	74	26	28	0	2,857	19	407	0	0	344
症狀、徵候與臨床和實驗室的異常發現， 他處未歸類者	R00 - R99	71,551	23,082	13,679	14,205	7,936	1,507	1,678	535	970	370	10	61	4,587	35	1,268	11	18	1,600
傷害、中毒與其它外因造成的特定影響	S00 - T88	519,602	177,040	75,144	107,376	57,085	17,370	10,539	5,118	6,306	2,880	496	1,776	30,975	1,276	10,956	427	969	13,869
導致罹病或致死之外因	V00 - Y99	0	0	0	0	0	0	0	0	0	0	0	0	0	0	0	0	0	0
影響健康狀況及健康服務	Z00 - Z99	374,593	116,640	60,163	77,570	44,069	9,592	14,617	8,839	3,685	1,198	163	1,348	17,708	915	4,178	0	0	13,907
分類不詳		17,748	4,678	4,152	3,787	1,713	466	188	220	53	0	0	8	1,703	8	326	0	0	446

其他：族別未註記

附表 3-42 106 年原住民族出院者每次住院天數—按疾病別及族別

單位：天

疾病別	國際疾病傷害及死因分類標準第十版 ICD10-CM	計	阿美族	泰雅族	排灣族	布農族	魯凱族	卑南族	鄒族	賽夏族	雅美族/達悟族	邵族	噶瑪蘭族	太魯閣族	撒奇萊雅族	賽德克族	拉阿魯哇族	卡那卡那富族	其他
總計		8.35	8.52	8.14	7.77	8.16	8.87	7.59	7.12	8.60	8.81	10.65	8.36	10.29	9.12	6.81	9.46	7.35	10.15
感染症及寄生蟲病	A00 - B99	9.70	10.28	9.25	9.37	9.42	10.06	9.39	8.85	9.40	13.16	8.56	8.24	10.05	16.38	8.34	4.91	7.75	12.42
結核病	A15 - A19	18.25	17.24	19.06	14.86	20.59	11.27	13.85	12.67	9.00	18.00	9.00	16.00	21.44	32.50	19.13	0.00	0.00	21.04
腫瘤	C00 - D49	7.86	8.42	7.60	7.23	8.12	8.15	6.04	7.86	7.36	8.52	3.11	2.68	9.88	6.93	6.55	2.71	10.33	8.09
血液和造血器官及涉及免疫機轉的疾患	D50 - D89	7.32	7.66	6.91	6.77	7.91	6.47	7.24	9.45	6.73	6.74	5.50	10.38	6.87	4.00	6.17	6.00	2.00	10.06
內分泌、營養和代謝疾病	E00 - E89	7.63	7.75	7.44	6.99	7.00	7.78	7.77	7.16	8.37	10.52	4.59	7.94	10.05	16.87	7.05	17.86	7.75	9.40
精神、行為和神經發展疾患	F01 - F99	40.63	39.09	37.90	36.25	41.83	46.74	29.42	14.86	50.57	88.36	33.00	33.25	52.96	34.08	49.98	255.00	23.00	46.52
失智	F01 - F03	25.44	37.09	18.15	11.24	23.71	7.40	16.67	17.00	0.00	13.00	0.00	0.00	18.04	43.00	12.50	0.00	0.00	18.00
酒精相關障礙症	F10	18.74	18.99	22.09	7.36	24.74	9.82	10.29	6.00	44.00	12.00	5.63	28.00	24.92	31.00	20.56	0.00	29.00	19.24
焦慮、解離、壓力相關、身體障礙和其他非精神病的精神疾患	F40 - F48	15.30	17.57	9.86	13.85	14.25	22.20	20.05	0.00	22.25	0.00	0.00	45.50	14.44	0.00	14.75	0.00	17.00	14.50
神經系統疾病	G00 - G99	15.65	16.32	13.54	15.17	15.48	18.74	11.28	8.91	27.30	9.89	3.50	9.17	24.98	7.00	7.61	6.00	0.00	14.46
眼睛及其附屬器官的疾病	H00 - H59	6.84	5.44	6.67	6.09	3.81	4.89	4.78	4.43	4.75	8.43	4.00	12.00	17.93	6.50	3.90	0.00	4.00	7.68
耳與乳突疾病	H60 - H95	4.77	5.27	4.74	4.43	4.27	6.15	5.08	4.50	6.91	5.38	4.00	3.50	5.12	5.00	3.70	2.50	4.50	4.54
循環系統疾病	I00 - I99	9.25	9.56	9.92	7.74	9.30	7.78	8.89	6.74	9.57	8.52	12.00	11.29	10.68	10.49	9.97	11.18	8.00	10.88
呼吸系統疾病	J00 - J99	8.53	9.32	7.76	8.60	8.08	10.42	9.20	9.12	8.82	7.20	7.35	6.27	8.90	6.41	5.59	4.95	6.33	11.33
肺炎	J12 - J18	8.71	9.33	8.16	8.89	8.17	9.34	8.89	10.74	9.40	9.06	9.71	6.00	8.94	9.50	5.82	5.00	5.25	12.58
消化系統疾病	K00 - K95	7.97	7.88	7.27	7.98	7.70	7.86	6.78	7.74	9.17	8.87	5.86	7.27	9.00	18.86	7.92	6.12	7.38	12.36
皮膚及皮下組織疾病	L00 - L99	10.03	11.05	9.22	9.02	8.86	10.65	10.89	8.02	10.19	6.33	13.17	13.81	12.49	13.60	7.25	67.50	8.38	13.30
肌肉骨骼系統及結締組織疾病	M00 - M99	9.01	8.59	9.84	8.36	8.62	8.04	8.60	6.69	10.47	6.74	5.33	12.73	12.02	10.05	9.37	3.80	7.76	10.35
生殖泌尿系統疾病	N00 - N99	7.71	7.64	7.78	7.31	7.73	8.33	8.31	6.99	9.28	6.49	8.14	8.86	8.31	7.00	6.62	6.20	5.50	9.05
妊娠、生產與產褥期	O00 - O9A	3.99	3.89	3.83	4.21	4.05	4.21	3.79	3.78	3.70	4.20	6.33	3.36	4.13	4.38	3.90	4.40	5.00	4.71
源於周產期的病況	P00 - P96	9.06	8.97	9.51	10.88	9.04	13.08	5.97	11.21	5.21	5.93	3.00	2.00	6.34	3.25	9.34	3.50	0.00	6.27
先天性畸形、變形與染色體異常	Q00 - Q99	7.62	7.37	8.15	7.51	9.23	6.41	8.07	6.89	4.67	2.50	4.00	3.00	5.54	3.00	10.73	0.00	0.00	4.40
症狀、徵候與臨床和實驗室的異常發現，他處未歸類者	R00 - R99	8.28	8.52	8.17	7.95	8.20	10.24	8.66	9.73	8.64	6.18	12.78	6.74	7.84	5.53	6.44	4.17	4.50	9.97
傷害、中毒與其它外因造成的特定影響	S00 - T88	8.15	8.37	7.76	7.65	8.48	8.28	6.94	6.49	10.43	5.87	9.00	8.50	9.52	7.19	8.31	17.11	7.85	8.21
導致罹病或致死之外因	V00 - Y99	4.85	5.13	4.50	4.40	5.01	5.50	4.75	3.46	3.06	4.90	10.50	4.42	5.25	3.46	4.30	2.80	9.33	6.27
影響健康狀況及健康服務	Z00 - Z99	6.15	5.96	6.83	6.04	6.49	6.03	4.75	6.48	5.39	4.71	4.29	1.90	7.16	3.77	6.16	4.00	6.50	5.31
分類不詳		6.16	6.39	5.76	5.69	5.29	6.77	6.43	5.09	6.02	9.07	15.46	9.53	8.92	5.47	4.68	4.12	5.46	6.98

其他：族別未註記

附表 3-43 106 年原住民族門診（不含急診）人數及人次—按疾病別及戶籍城鄉別

單位：人數、人次

疾病別	國際疾病傷害及死因分類標準第十版 ICD10-CM	人數						人次					
		計	都會區	六都	非六都	平地原鄉	山地原鄉	計	都會區	六都	非六都	平地原鄉	山地原鄉
總計		525,042	171,181	42,715	128,466	107,870	245,991	14,786,731	5,837,076	4,315,179	1,521,897	3,518,560	5,431,095
感染症及寄生蟲病	A00 - B99	117,225	42,440	12,149	30,291	29,949	44,836	362,095	140,856	102,709	38,147	78,027	143,212
結核病	A15 - A19	3,199	2,442	1,122	1,320	100	657	15,190	2,953	1,998	955	3,872	8,365
腫瘤	C00 - D49	31,040	17,771	4,794	12,977	789	12,480	217,555	84,537	62,090	22,447	61,858	71,160
血液和造血器官及涉及免疫機轉的疾患	D50 - D89	15,532	7,028	2,180	4,848	897	7,607	65,107	27,145	19,543	7,602	18,483	19,479
內分泌、營養和代謝疾病	E00 - E89	92,346	67,490	21,713	45,777	2,402	22,454	1,028,684	329,221	240,689	88,532	262,799	436,664
精神、行為和神經發展疾患	F01 - F99	52,256	26,411	7,536	18,875	4,858	20,987	425,838	205,049	152,392	52,657	101,543	119,246
失智	F01 - F03	2,350	2,330	2,232	98	0	20	19,068	4,107	2,837	1,270	8,732	6,229
酒精相關障礙症	F10	2,197	1,101	134	967		1,096	10,161	3,590	2,587	1,003	2,447	4,124
焦慮、解離、壓力相關、身體障礙和其他非精神病的精神疾患	F40 - F48	23,931	13,562	3,491	10,071	343	10,026	125,028	59,351	43,830	15,521	28,590	37,087
神經系統疾病	G00 - G99	72,549	41,763	12,453	29,310	2,468	28,318	355,008	141,605	103,436	38,169	87,830	125,573
眼睛及其附屬器官的疾病	H00 - H59	139,878	51,044	18,198	32,846	40,162	48,672	504,789	234,417	175,118	59,299	110,608	159,764
耳與乳突疾病	H60 - H95	57,960	21,738	7,019	14,719	15,666	20,556	164,717	72,689	54,879	17,810	39,605	52,423
循環系統疾病	I00 - I99	109,695	89,684	32,685	56,999	866	19,145	1,238,764	350,192	255,932	94,260	350,817	537,755
呼吸系統疾病	J00 - J99	398,807	122,025	33,032	88,993	98,903	177,879	2,951,025	1,377,480	1,025,789	351,691	598,588	974,957
肺炎	J12 - J18	26,775	8,501	3,606	4,895	12,779	5,495	64,613	25,598	18,716	6,882	13,628	25,387
消化系統疾病	K00 - K95	331,638	111,585	30,072	81,513	75,578	144,475	1,733,596	718,156	535,006	183,150	415,852	599,588
皮膚及皮下組織疾病	L00 - L99	198,989	68,737	19,360	49,377	41,622	88,630	753,281	318,160	232,477	85,683	175,503	259,618
肌肉骨骼系統及結締組織疾病	M00 - M99	210,535	116,148	33,660	82,488	8,993	85,394	1,872,485	546,789	398,728	148,061	503,366	822,330
生殖泌尿系統疾病	N00 - N99	117,905	47,361	13,668	33,693	5,235	65,309	649,027	292,705	218,444	74,261	156,142	200,180
妊娠、生產與產褥期	O00 - O9A	12,157	80	0	80	5	12,072	49,082	26,716	19,391	7,325	8,454	13,912
源於周產期的病況	P00 - P96	4,485	4	0	4	1,352	3,129	8,725	4,464	3,402	1,062	1,489	2,772
先天性畸形、變形與染色體異常	Q00 - Q99	4,957	1,098	406	692	2,459	1,400	22,393	11,515	8,778	2,737	4,813	6,065
症狀、徵候與臨床和實驗室的異常發現，他處未歸類者	R00 - R99	254,010	92,829	27,603	65,226	55,143	106,038	1,012,760	413,334	299,917	113,417	221,686	377,740
傷害、中毒與其它外因造成的特定影響	S00 - T88	189,146	75,054	19,935	55,119	26,759	87,333	681,402	283,839	215,046	68,793	159,335	238,228
導致罹病或致死之外因	V00 - Y99	3,263	1,427	469	958	525	1,311	6,567	1,723	1,278	445	2,403	2,441
影響健康狀況及健康服務	Z00 - Z99	205,241	100,345	31,406	68,939	42,330	62,566	561,806	196,137	143,437	52,700	130,013	235,656
分類不詳		4,848	1,852	1,339	513	1,069	1,927	16,637	5,761	4,058	1,703	4,148	6,728

附表 3-44 106 年原住民族門診（不含急診）醫療點數—按疾病別及戶籍城鄉別

單位：千點

疾病別	國際疾病傷害及死因分類標準 第十版 ICD10-CM	計	都會區	六都	非六都	平原地原鄉	山地原鄉
總計		8,964,755	3,491,118	2,627,827	863,291	2,260,519	3,213,118
感染症及寄生蟲病	A00 - B99	343,021	132,755	100,268	32,487	76,077	134,189
結核病	A15 - A19	18,145	3,852	2,636	1,216	4,269	10,024
腫瘤	C00 - D49	791,750	288,674	221,535	67,139	233,995	269,081
血液和造血器官及涉及免疫機轉的疾患	D50 - D89	96,209	40,813	31,193	9,620	41,371	14,025
內分泌、營養和代謝疾病	E00 - E89	634,153	215,188	163,996	51,192	153,956	265,009
精神、行為和神經發展疾患	F01 - F99	347,559	162,066	122,265	39,801	90,290	95,202
失智	F01 - F03	21,103	4,355	3,218	1,137	9,842	6,906
酒精相關障礙症	F10	2,641	738	413	325	774	1,129
焦慮、解離、壓力相關、身體障礙 和其他非精神病的精神疾患	F40 - F48	41,442	20,345	14,823	5,522	9,859	11,239
神經系統疾病	G00 - G99	171,376	74,222	54,477	19,746	38,912	58,241
眼睛及其附屬器官的疾病	H00 - H59	211,013	85,346	64,252	21,093	53,951	71,716
耳與乳突疾病	H60 - H95	56,433	26,033	20,001	6,032	12,305	18,095
循環系統疾病	I00 - I99	741,689	214,489	161,354	53,135	219,518	307,682
呼吸系統疾病	J00 - J99	948,227	427,514	316,313	111,202	181,027	339,686
肺炎	J12 - J18	30,453	10,751	7,575	3,176	6,536	13,165
消化系統疾病	K00 - K95	1,046,666	472,190	355,694	116,496	245,275	329,201
皮膚及皮下組織疾病	L00 - L99	243,670	105,689	77,911	27,778	55,656	82,325
肌肉骨骼系統及結締組織疾病	M00 - M99	857,236	286,130	212,256	73,874	241,382	329,724
生殖泌尿系統疾病	N00 - N99	1,473,631	531,323	403,241	128,082	391,410	550,899
妊娠、生產與產褥期	O00 - O9A	26,392	14,914	11,180	3,734	4,624	6,854
源於周產期的病況	P00 - P96	7,250	4,237	3,527	710	914	2,100
先天性畸形、變形與染色體異常	Q00 - Q99	30,193	17,700	14,197	3,503	4,809	7,684
症狀、徵候與臨床和實驗室的異常發現， 他處未歸類者	R00 - R99	300,256	126,344	93,141	33,203	67,738	106,174
傷害、中毒與其它外因造成的特定影響	S00 - T88	333,278	143,665	108,764	34,901	75,935	113,678
導致罹病或致死之外因	V00 - Y99	11	8	1	8	2	1
影響健康狀況及健康服務	Z00 - Z99	259,877	100,248	75,630	24,618	60,261	99,368
分類不詳		50,122	23,266	17,796	5,471	12,378	14,479

附表 3-45 106 年原住民族住院人數及人次—按疾病別及戶籍城鄉別

疾病別	國際疾病傷害及死因分類標準第十版 ICD10-CM	人數						人次					
		計	都會區	六都	非六都	平原原鄉	山地原鄉	計	都會區	六都	非六都	平原原鄉	山地原鄉
總計		66,099	24,558	17,493	7,065	15,427	26,114	459,604	145,912	104,277	41,635	117,549	196,143
感染症及寄生蟲病	A00 - B99	14,459	4,783	3,395	1,388	3,291	6,385	27,309	8,543	6,062	2,481	6,304	12,462
結核病	A15 - A19	645	161	109	52	145	339	1,289	302	192	110	238	749
腫瘤	C00 - D49	5,978	2,024	1,496	528	1,801	2,153	31,720	9,896	7,434	2,462	10,717	11,107
血液和造血器官及涉及免疫機轉的疾患	D50 - D89	6,342	2,069	1,438	631	1,642	2,631	10,228	3,278	2,211	1,067	2,658	4,292
內分泌、營養和代謝疾病	E00 - E89	19,174	6,270	4,518	1,752	4,374	8,530	39,353	12,294	8,944	3,350	8,962	18,097
精神、行為和神經發展疾患	F01 - F99	3,507	1,062	739	323	1,069	1,376	14,201	3,764	2,687	1,077	4,591	5,846
失智	F01 - F03	447	59	42	17	222	166	706	67	48	19	389	250
酒精相關障礙症	F10	1,033	291	198	93	234	508	1,880	451	304	147	482	947
焦慮、解離、壓力相關、身體障礙和其他非精神病的精神疾患	F40 - F48	395	161	114	47	109	125	610	219	161	58	192	199
神經系統疾病	G00 - G99	4,054	1,355	969	386	979	1,720	8,695	2,695	1,923	772	2,346	3,654
眼睛及其附屬器官的疾病	H00 - H59	1,074	320	232	88	276	478	2,277	666	514	152	641	970
耳與乳突疾病	H60 - H95	1,359	502	337	165	213	644	2,117	757	487	270	320	1,040
循環系統疾病	I00 - I99	19,693	5,136	3,710	1,426	5,634	8,923	55,947	14,247	10,464	3,783	16,194	25,506
呼吸系統疾病	J00 - J99	21,177	7,456	5,084	2,372	4,450	9,271	59,452	19,276	13,332	5,944	12,220	27,956
肺炎	J12 - J18	11,708	3,852	2,618	1,234	2,543	5,313	20,137	6,176	4,176	2,000	4,366	9,595
消化系統疾病	K00 - K95	18,167	5,753	4,037	1,716	4,591	7,823	45,092	12,846	9,109	3,737	12,058	20,188
皮膚及皮下組織疾病	L00 - L99	5,840	1,641	1,125	516	1,402	2,797	10,765	2,942	1,999	943	2,760	5,063
肌肉骨骼系統及結締組織疾病	M00 - M99	8,911	2,390	1,673	717	2,199	4,322	17,535	4,721	3,385	1,336	4,236	8,578
生殖泌尿系統疾病	N00 - N99	14,362	4,627	3,302	1,325	3,810	5,925	30,451	9,494	6,852	2,642	8,495	12,462
妊娠、生產與產褥期	O00 - O9A	7,192	3,871	2,862	1,009	1,239	2,082	13,970	6,816	4,796	2,020	2,581	4,573
源於周產期的病況	P00 - P96	2,040	926	654	272	380	734	5,774	2,776	1,910	866	978	2,020
先天性畸形、變形與染色體異常	Q00 - Q99	901	424	307	117	191	286	1,662	783	570	213	354	525
症狀、徵候與臨床和實驗室的異常發現，他處未歸類者	R00 - R99	10,279	3,115	2,251	864	2,806	4,358	18,091	5,290	3,802	1,488	5,095	7,706
傷害、中毒與其它外因造成的特定影響	S00 - T88	10,597	3,567	2,521	1,046	2,715	4,315	26,764	9,010	6,190	2,820	6,471	11,283
導致罹病或致死之外因	V00 - Y99	6,399	2,317	1,656	661	1,652	2,430	8,928	3,449	2,444	1,005	2,313	3,166
影響健康狀況及健康服務	Z00 - Z99	11,564	4,693	3,445	1,248	2,600	4,271	29,228	12,359	9,154	3,205	7,234	9,635
分類不詳		8,980	3,392	2,432	960	1,635	3,953	15,049	5,762	4,218	1,544	2,711	6,576



附表 3-46 106 年原住民族住院醫療點數及出院者每次住院天數—按疾病別及戶籍城鄉別

單位：千點、天

疾病別	國際疾病 傷害及死 因分類標 準第十版 ICD10-CM	醫療費用						平均住院天數					
		計	都會區	六都	非六都	平地原鄉	山地原鄉	計	都會區	六都	非六都	平地原鄉	山地原鄉
總計		6,090,603	1,967,655	1,462,324	505,331	1,659,610	2,463,337	8.35	7.31	7.42	7.05	9.44	8.56
感染症及寄生蟲病	A00 - B99	390,798	112,957	81,828	31,129	103,079	174,762	9.70	8.65	8.94	7.93	10.95	9.85
結核病	A15 - A19	62,052	13,584	10,183	3,401	13,531	34,937	18.25	17.75	17.64	18.00	16.52	19.15
腫瘤	C00 - D49	619,416	201,840	156,029	45,811	203,907	213,669	7.86	7.23	7.24	7.20	8.27	8.07
血液和造血器官及涉及免疫機轉的疾患	D50 - D89	34,046	13,121	10,142	2,979	7,107	13,818	7.32	6.97	7.24	6.40	8.28	7.02
內分泌、營養和代謝疾病	E00 - E89	85,927	28,202	20,372	7,830	20,664	37,061	7.63	6.64	6.78	6.29	9.04	7.68
精神、行為和神經發展疾患	F01 - F99	315,083	85,062	59,997	25,065	110,043	119,979	40.63	33.39	32.74	34.83	42.25	44.85
失智	F01 - F03	12,223	1,011	656	354	8,773	2,439	25.44	18.03	17.62	19.57	35.29	15.38
酒精相關障礙症	F10	7,334	1,310	715	594	2,645	3,379	18.74	18.69	21.29	14.07	18.99	18.65
焦慮、解離、壓力相關、身體障礙 和其他非精神病的精神疾患	F40 - F48	5,315	2,884	2,152	732	1,067	1,364	15.30	12.25	12.50	11.59	19.52	14.79
神經系統疾病	G00 - G99	87,755	28,104	18,610	9,494	21,517	38,135	15.65	12.56	11.44	15.31	17.92	16.88
眼睛及其附屬器官的疾病	H00 - H59	24,816	7,432	5,927	1,504	7,406	9,979	6.84	5.96	6.29	5.11	5.99	7.92
耳與乳突疾病	H60 - H95	20,200	7,794	5,931	1,863	2,588	9,818	4.77	4.48	4.62	4.20	5.33	4.81
循環系統疾病	I00 - I99	770,566	235,842	186,218	49,624	217,306	317,418	9.25	9.17	9.50	8.26	9.60	9.08
呼吸系統疾病	J00 - J99	1,038,172	338,088	252,529	85,559	232,133	467,951	8.53	7.81	8.28	6.86	10.12	8.35
肺炎	J12 - J18	397,983	110,927	81,297	29,631	97,313	189,743	8.71	7.76	8.18	6.94	10.55	8.55
消化系統疾病	K00 - K95	507,304	158,991	113,201	45,790	138,881	209,432	7.97	7.13	7.04	7.33	8.79	8.10
皮膚及皮下組織疾病	L00 - L99	146,632	34,534	24,889	9,645	45,706	66,392	10.03	9.42	9.86	8.50	11.81	9.50
肌肉骨骼系統及結締組織疾病	M00 - M99	428,290	105,132	73,611	31,521	127,537	195,621	9.01	7.82	7.76	7.96	9.37	9.50
生殖泌尿系統疾病	N00 - N99	289,485	96,401	70,160	26,241	88,200	104,885	7.71	7.04	7.13	6.81	8.33	7.82
妊娠、生產與產褥期	O00 - O9A	226,486	118,591	87,018	31,573	40,445	67,449	3.99	3.91	3.83	4.13	4.17	4.02
源於周產期的病況	P00 - P96	82,839	37,829	25,768	12,061	9,845	35,165	9.06	9.51	9.58	9.34	8.07	8.96
先天性畸形、變形與染色體異常	Q00 - Q99	54,544	30,978	20,377	10,600	12,500	11,067	7.62	7.29	7.17	7.60	9.00	7.16
症狀、徵候與臨床和實驗室的異常發現， 他處未歸類者	R00 - R99	71,551	22,063	15,311	6,751	21,487	28,001	8.28	7.81	7.96	7.41	9.12	8.06
傷害、中毒與其它外因造成的特定影響	S00 - T88	519,602	162,405	120,175	42,231	146,248	210,950	8.15	7.07	7.26	6.62	8.98	8.53
導致罹病或致死之外因	V00 - Y99							4.85	4.16	4.23	3.99	5.78	4.95
影響健康狀況及健康服務	Z00 - Z99	374,593	141,589	113,640	27,949	101,967	131,037	6.15	6.03	6.22	5.46	5.83	6.54
分類不詳		17,748	5,350	3,243	2,107	4,391	8,007	6.16	5.16	5.10	5.30	7.86	6.31

## 陸、 附錄

### 一、 死因分類

#### (一)、 主要死因分類

於民國97年(含)後之死因分類原則採「國際疾病傷害及死因分類標準第十版」(ICD-10)，分類詳細說明請見衛生福利部統計處。

主要死因中文名稱	主要死因英文名稱	ICD-10 編碼
全死因	All causes of death	A00-Z99
腸道感染症	Intestinal infectious diseases	A00-A09
結核病	Tuberculosis	A15-A19
敗血症	Septicemia	A40-A41
病毒性肝炎	Viral hepatitis	B15-B19
人類免疫缺乏病毒疾病	Human immunodeficiency virus (HIV) disease	B20-B24
惡性腫瘤	Malignant neoplasms	C00-C97
原位與良性腫瘤(惡性腫瘤除外)	Remainder of neoplasms (excludes: malignant neoplasms)	D00-D48
貧血	Anaemias	D50-D64
糖尿病	Diabetes mellitus	E10-E14
血管性及未明示之癡呆症	Vascular and unspecified dementia	F01-F03
腦膜炎	Meningitis	G00, G03
椎骨肌肉萎縮及有關聯之症候群	Spinal muscular atrophy and related syndromes	G12
帕金森病	Parkinson's disease	G20-G21
阿茲海默病	Alzheimer's disease	G30
高血壓性疾病	Hypertensive diseases	I10-I15
心臟疾病(高血壓性疾病除外)	Diseases of heart (except hypertensive diseases)	I01-I02.0, I05-I09, I20-I25, I27, I30-I52
腦血管疾病	Cerebrovascular diseases	I60-I69
動脈粥樣硬化	Atherosclerosis	I70
主動脈瘤及剝離	Aortic aneurysm and dissection	I71
流行性感冒	Influenza	J10-J11
肺炎	Pneumonia	J12-J18
急性支氣管炎及急性細支氣管炎	Acute bronchitis and bronchiolitis	J20-J21
慢性下呼吸道疾病	Chronic lower respiratory diseases	J40-J47
塵肺症	Pneumoconioses	J60-J65
肇因於吸入外物之肺部病況(塵肺症及肺炎除外)	Lung diseases due to external agents (except Pneumoconiosis and Pneumonia)	J66, J68-J69
胃及十二指腸潰瘍	Peptic ulcer	K25-K28
疝氣及腸阻塞	Hernia and intestinal obstruction	K40-K46, K56
慢性肝病及肝硬化	Chronic liver disease and cirrhosis	K70, K73-K74
膽結石及其他膽囊疾患	Cholelithiasis and other disorders of gallbladder	K80-K82
皮膚及皮下組織疾病	Diseases of the skin and subcutaneous tissue	L00-L99

肌肉骨骼系統及結締組織之疾病	Diseases of the musculoskeletal system and connective tissue	M00-M99
腎炎、腎病症候群及腎病變	Nephritis, nephrotic syndrome and nephrosis	N00-N07, N17-N19, N25-N27
妊娠(懷孕)、生產及產褥期	Pregnancy, childbirth and the puerperium	O00-O99
源於周產期的特定病況	Certain conditions originating in the perinatal period	P00-P96
先天性畸形變形及染色體異常	Congenital malformations, deformations and chromosomal abnormalities	Q00-Q99
衰老/老邁	Senility	R54
嬰兒猝死症候群(SIDS)	Sudden infant death syndrome	R95
事故傷害	Accidents	V01-X59, Y85-Y86
蓄意自我傷害(自殺)	Suicide	X60-X84, Y87.0
加害(他殺)	Homicide	X85-Y09, Y87.1

## (二)、主要癌症死因分類

民國97年(含)以後之死因分類採「國際疾病傷害及死因分類標準第十版」(ICD-10)。

主要癌症死因中文名稱	主要癌症死因英文名稱	ICD-10 編碼
全癌症死因	All cancer causes of death	C00-C97
口腔癌	Cancer of oral cavity	C00-C06,C09-C10,C12-C14
主唾液腺癌	Cancer of major salivary glands	C07-C08
鼻咽癌	Cancer of nasopharynx	C11
食道癌	Cancer of esophagus	C15
胃癌	Cancer of stomach	C16
小腸癌	Cancer of small intestine	C17
結腸、直腸和肛門癌	Cancers of colon,rectum and anus	C18-C21
肝和肝內膽管癌	Cancers of liver and intrahepaticbileducts	C22
膽囊和其他膽道癌	Cancers of gallbladder and other parts of biliary tract	C23-C24
胰臟癌	Cancer of pancreas	C25
鼻腔、中耳和副鼻竇癌	Cancers of salcavity,middle ear and accessory sinuses	C30-C31
喉癌	Cancer of larynx	C32
氣管、支氣管和肺癌	Cancers of trachea,bronchus and lung	C33-C34
胸腺癌	Cancer of thymus	C37
心臟、縱隔和胸(肋)膜癌	Cancers of heart,mediastinum and pleura	C38
骨和關節軟骨癌	Cancers of bone and articular cartilage	C40-C41
黑色素瘤和其他皮膚癌	Melanoma and other cancers of skin	C43-C44
間皮和軟組織癌	Cancers of mesothelial and soft tissue	C45-C49
女性乳癌	Female breast cancer	C50
子宮頸及部位未明示子宮癌	Cancers of cervix uteri and uterus,part unspecified	C53,C55
子宮體癌	Cancer of corpusuteri	C54
卵巢癌	Cancer of ovary	C56
男性生殖器官癌(攝護腺除外)	Cancers of male genital organs,except prostate	C60,C62,C63
前列腺(攝護腺)癌	Cancer of prostate	C61
腎臟癌	Cancer of kidney	C64-C65
膀胱癌	Cancer of bladder	C67
腦膜及中樞神經系統其他部份癌(腦除外)	Cancers of meninges and other parts of central nervous system,except brain	C70,C72
腦癌	Cancer of brain	C71
甲狀腺癌	Cancer of thyroid gland	C73
何杰金氏症	Hodgkin'sdisease	C81
非何杰金氏淋巴瘤	Non-Hodgkin'slymphoma	C82-C85
白血病	Leukaemia	C91-C95

## (三)、事故傷害死因分類

ICD10 中文名稱	ICD10 編碼
事故傷害	V01-X59,Y85-Y86
運輸意外事故	V01-V99,Y85
機動車交通事故	V02-V04,V09.0,V09.2,V12-V14, V19.0-V19.2,V19.4-V19.6, V20-V79,V80.3-V80.5,V81.0-V81.1,V82.0-V82.1,V83-V86, V87.0-V87.8,V88.0-V88.8,V89.0,V89.2
毒害物質（所致）的意外中毒及暴露	X40-X49
跌（摔）倒（落）	W00-W19
暴露於煙（烟）霧、火災和火焰	X00-X09
意外溺死和淹沒	W65-W74

#### （四）、自殺死因分類

ICD10 中文名稱	ICD10 編碼
蓄意自我傷害（自殺）	X60-X84,Y87.0
以固體或液體物質	X61-X62,X64-X65,X68-X69
以氣體及蒸汽	X66-X67
吊死、勒死及窒息	X70
溺水	X71
鎗砲及爆炸物	X74-X75
切穿工具	X88
由高處跳下	X80

## 二、 指標定義

### （一）、人口統計

1. 年中人口數：係指一年之平均人口數，一般以7月1日人口數為年中人口。但若無此項資料，則採估計數，即利用前一年人口數加上該年底人口數除以2，若有小數點採四捨五入的進位方式。
2. 性比例：指男性對女性人數之比值，即（男性÷女性）×100
3. 人口結構比：呈現在當年資料中，每年齡組人數之占率。每年總人口數計算每年齡組人數所占之百分比
4. 人口年增率：呈現在當年人口數與上年度變化之百分比。年增率=〔（當年人口數－前一年人口數）÷前一年人口數〕×100%
5. 粗出生率：一年內每1,000位年中人口的平均活產數，其公式為，粗出生率=（一年內活產總數÷年中人口數）×1,000
6. 一般生育率：係指當年出生數與年中育齡婦女數的比率。

7. 總生育率：育齡婦女總生育率係指一個假設世代的育齡婦女按照目前的年齡別生育水準，在無死亡的情況下，渡過其生育年齡期間以後，一生所生育的嬰兒數或生育率；為單一年齡別生育率之總和或為育齡婦女五歲年齡組別生育率加總後乘五而得。
8. 扶老比：扶老比= (65歲以上年底人口數÷15至64歲年底人口數) ×100%
9. 扶幼比：扶幼比= (0至14歲年底人口數÷15至64歲年底人口數) ×100%
10. 扶養比：為依賴人口對工作年齡人口扶養負擔的一種簡略測度。扶養比= (0至14歲人口+65歲以上人口) ÷ (15至64歲人口) ×100%
11. 老化指數：衡量一地區人口老化程度之指標。老化指數= (老年人口數÷幼年人口數) ×100%

## (二)、死因統計

1. 死亡人數：原住民死亡檔登記人口數。
2. 每十萬人口粗死亡率：每十萬人口中死亡人口比率。粗死亡率= (觀察族群總死亡人數÷觀察族群年中人口數) ×100,000。
3. 嬰兒死亡率：嬰兒死亡數÷活產嬰兒數×1,000。
4. 孕產婦死亡率：孕產婦死亡數÷活產孕婦數 ×100,000。
5. 標準化死亡率：亦稱直接標準化。要比較兩地粗死亡率時，因粗死亡率易受年齡結構影響，所以為了得到較合理的結果，就假設兩地的人口年齡結構相同。在本年報中所使用的標準人口為世界衛生組織所公告之西元2000年世界人口。標準化死亡率=標準人口各年齡層之加權數×觀察族群各年齡層死亡率。
6. 標準化死亡率年增率：  
標準化死亡率年增率= [ (當年標準化死亡率－前一年標準化死亡率) ÷前一年標準化死亡率 ] ×100%。
7. 死亡百分比：死亡百分比= (特定疾病死亡人數÷總死亡人數) ×100%。
8. 死亡年齡中位數：所謂死亡年齡中位數表示有一半死亡者之死亡年齡比其中位數大，而另外一半死亡者之死亡年齡比其中位數小。
9. 平均死亡年齡：死亡者其死亡當時之年齡平均值。平均死亡年齡= [ ∑ (特定疾病死亡者之死亡年齡) ] ÷總死亡人數。
10. 潛在生命年數損失：∑ (70－死亡時之年齡)。
11. 平均生命年數損失：潛在生命年數損失/ 死亡人數。

## (三)、全民健康保險統計

1. 就診率：就診率=當年曾就醫人數÷年中人口數×100%
2. 平均就醫次數：平均就醫次數=就醫總件數÷當年曾就醫人數
3. 平均就醫費用（點數）：平均就醫費用（點數）=就醫總費用（點數）÷就醫總件數
4. 件數：係以主要疾病碼為主，所計算出的件數。國際疾病碼係採健保欄位中國際疾病分類號為罹病原因，即門診檔中有三組疾病分類號、住院檔有五組診斷代碼，但於計算醫療費用與就診件數時，則以第一組疾病碼（主診斷碼）為罹病原因。
5. 人次：直接將所有的資料計算，主、次診斷碼皆計算為一人次。
6. 人數：以身分證字號為歸戶，鍵值計算而成。
7. 兒童預防保健服務利用率  
醫令代碼11-19，71-79。  
分子:原住民族未滿7歲兒童當年度接受兒童預防保健人次。  
分母:原住民族年中人口數推估〔0歲人口數×3次+1歲人口數×2次+2歲人口數×1次+（3歲+4歲+5歲+6歲人口數）÷4×1次〕。
8. 孕婦產前檢查目標完成率  
醫令代碼 41-60。  
分子：原住民族活產孕婦該年及前一年產檢人次。  
分母：原住民族該年活產孕婦人數×補助 10 次。  
活產孕婦定義:當年度出生通報檔註記為活產之產婦  
至少 1 次利用率=(至少產檢 1 次活產孕婦人數/當年活產孕婦人數)\*100%  
至少 4 次利用率=(至少產檢 4 次活產孕婦人數/當年活產孕婦人數)\*100%  
至少 8 次利用率=(至少產檢 8 次活產孕婦人數/當年活產孕婦人數)\*100%
9. 子宮頸抹片檢查服務利用率  
醫令代碼 31，35，37。  
分子：當年度 30 歲以上原住民族婦女接受抹片人數。  
分母：當年度 30 歲以上原住民族婦女年中人口數。
10. 婦女乳房攝影檢查利用率  
醫令代碼 91。  
分子：當年度及前一年內，45 至 69 歲原住民族婦女接受乳房攝影的人數。  
分母：前一年度 45 至 69 歲原住民族婦女年中人口數
11. 定量免疫法糞便潛血檢查服務利用率  
醫令代碼 85。  
分子:當年度及前一年內，50 至 69 歲原住民族接受定量免疫法糞便潛血檢查人數。  
分母:前一年度 50 至 69 歲原住民族年中人口數。
12. 兒童牙齒塗氟服務利用率

醫令代碼 81，87，88，89。

分子：當年度 0 至 6 歲兒童接受塗氟人數。

分母：當年度 0 至 6 歲原住民族兒童年底人口數。

13. 成人預防保健服務利用率

醫令代碼 21，22，25，27，21+L1001C，25+L1001C。

分子：當年度 40 歲以上原住民族成人預防保健服務件數。

分母：當年度（原住民族 40 至 55 歲年中人口數 $\times 1/3$ ）+（原住民族 55 歲以上年中人口數 $\times 1$ ）。



### 三、世界衛生組織 2000 年世界標準人口

單位：人

年齡組別	人數	年齡組別	人數
0 歲	1,800	45-49 歲	6,000
1-4 歲	7,000	50-54 歲	5,400
5-9 歲	8,700	55-59 歲	4,600
10-14 歲	8,600	60-64 歲	3,700
15-19 歲	8,500	65-69 歲	3,000
20-24 歲	8,200	70-74 歲	2,200
25-29 歲	7,900	75-79 歲	1,500
30-34 歲	7,600	80-84 歲	900
35-39 歲	7,200	85 歲以上	600
40-44 歲	6,600		
人口合計			100,000

### 四、臺閩地區區域分類

分類名稱	各地區所包含縣市
北部區域	新北市、臺北市、基隆市、新竹市、宜蘭縣、桃園市、新竹縣
中部區域	臺中市、苗栗縣、彰化縣、南投縣、雲林縣
南部區域	臺南市、高雄市、嘉義市、嘉義縣、屏東縣、澎湖縣
東部區域	臺東縣、花蓮縣
福建省	金門縣、連江縣

## 五、臺灣原住民族地區一覽表

縣市別	山地原鄉 (30)	平地原鄉 (25)
新北市	烏來區	
宜蘭縣	大同鄉、南澳鄉	
桃園市	復興區	
新竹縣	五峰鄉、尖石鄉	關西鎮
苗栗縣	泰安鄉	獅潭鄉、南庄鄉
臺中市	和平區	
南投縣	信義鄉、仁愛鄉	魚池鄉
嘉義縣	阿里山鄉	
高雄市	茂林區、那瑪夏區、桃源區	
屏東縣	三地門鄉、霧臺鄉、瑪家鄉、泰武鄉、來義鄉、春日鄉、獅子鄉、牡丹鄉	滿州鄉
花蓮縣	秀林鄉、萬榮鄉、卓溪鄉	花蓮市、鳳林鎮、玉里鎮、新城鄉、吉安鄉、壽豐鄉、光復鄉、豐濱鄉、瑞穗鄉、富里鄉
臺東縣	延平鄉、海端鄉、達仁鄉、金峰鄉、蘭嶼鄉	台東市、成功鎮、關山鎮、卑南鄉、大武鄉、太麻里鄉、東河鄉、長濱鄉、鹿野鄉、池上鄉